الجمهورية العربية السورية
وزارة التربية

المعجم المدرسي

١٤٠٦هـ - ١٩٨٥م

حقوق التأليف محفوظة لوزارة التربية
في الجمهورية العربية السورية

المعجم المدرسي

الطبعة الأولى
١٤٠٦هـ - ١٩٨٥م

الجمهورية العربية السورية
وزارة التربية

المعجم المدرسي

تأليف
محمد خير أبو حرب

تدقيق
ندوة النوري

التقديم والإهداء

الاهْتِمامُ باللُّغَـة مُرْتَبِـطٌ ارتباطـاً وَثِيقـاً بالاهتمام بالأُمَّةِ وقومِيَّـتِهـا ومُسْـتَقْبَلِها ، ذلك أَنَّ اللُّغَةَ وِعاءُ التُّراثِ القَوْمِيّ ومُسْـتَوْدَعُ فِكْرِ الأُمَّةِ ، وأَداةُ الثَّقافَةِ التي هي الحاجَةُ العُلْيا لِلبَشَرِيَّةِ . ولقد صَدَقَ الشّاعِرُ الكبيرُ سليمان العيسى حين قال على لسان اللغة العربيَّة :

إذا تَقَطَّـعَتِ الأَرْحـــامُ بَـيْـنَكُـــمُ
إذا تَراكَـــمَتِ الأَسْوارُ والحُـــجُبُ

إذا الْتَمَسْتُـــمْ من الدُّنْيـــا هُوِيَّـتَكُـــمْ
وضاعَ خَلْـفَ تُخُـومِ الغُرْبَـةِ الـــنَّسَبُ

فلا تَخافُوا .. لَكُمْ صَدْرٌ يَضُمُّكُـــمُ
سَتَلْتَقُونَ على صَدْرِي .. أنـا العَـــرَبُ

وما جَمَـدْتُ .. ولكِـنْ حِقْبَـةٌ جَمَـدَتْ
فأَطْلِقُـــوني إلى الآتي .. لِيَ الغَـــلَبُ

وهذا المُعْجَمُ أَحَدُ الإنجازاتِ العَظِيمةِ التي تَحَقَّقَتْ في ظِلِّ القِيادةِ التّاريخِيَّةِ لِلسَّـيِّد الرَّئيس حافظ الأَسَدِ ، والتي شملت مَيادِينَ الثَّقافَةِ والتَّعليم والبِناءِ والتَّصْنيعِ ، لِتَجْعَلَ من سُورِيَةَ العَرَبِيَّةِ بَلَداً حَضارِيّاً حَدِيثاً ، رائداً للأُمَّةِ العريقةِ مَجْدَها وعِزَّتَها وكَرامَتَها .

لقد أُلِّفَ هذا المعجـمُ استجابَـةً لتوجيهاتِـه السَّدِيـدَةِ ، واهتمامِـه البالِغِ بدَعْمِ اللُّغَةِ العربِيَّةِ وتَيْسيرِ السُّبُلِ لرفع مُسْتَواها وجَعْلِها قادِرَةً على اسْتِيعابِ ما جَدَّ من مَظاهِرِ الحَضارَةِ ، لِيُحْسِنَ أَبناؤها امْتِلاكَ ناصِيَةِ التَّعبير بها عَمّا يَجُولُ في خَواطِرِهم بأَقرب السُّبُلِ .

وإنَّ المُعْجَـمَ المَـدْرَسِيَّ هذا يَشْتَمِـلُ على كثير من الخصائص المُعْجَمِيَّةِ الحَدِيثةِ ، ويُسْهِمُ في الحِفاظِ على كيانِ العَرَبِيَّةِ وقَواعِدِها ، وهو ثمرةُ جُهْدٍ عَظيمٍ ودَأْبٍ كبيرٍ ومُراجَعَةٍ لكثير من أُمَّهاتِ المُعْجَماتِ التي وَضَعَها رِجالُ السَّلَفِ بما عُرِفَ عنهم من عِلْمٍ وصَبْرٍ وإخْلاصٍ ، ولعَدَدٍ كبير من المُعْجَماتِ الحديثةِ العامَّةِ والمُتَخَصِّصَةِ التي بَذَلَ أَصحابُها جُهوداً مَشْكُورَةً لوَضْعِها وتَأْليفِها .

فإلى قائـــــد أُمَّتِنـــــا
ورائِـــــدِ نِضالِنـــــا

إلى **المُعَلِّمِ الأَوَّلِ** الذي أَنارَ الطَّرِيقَ أَمامَ الأَجْيالِ الصّاعِدَة ،
ورَعَـــى التَّربِيَـــةَ والمُرَبِّيـــنَ وكَـــرَّمَ العِلْـــمَ والعُلَمـــاءَ

السَّيِّد الرئيس حافظ الأَسَد

الأَمين العام لحِزبِ البَعْثِ العَرَبِيِّ الاشْتِراكِيّ

رئيس الجمهورِيَّة العربِيَّة السُّورِيَّة

نُقَدِّمُ هذا المُعْجَمَ

عَسَى أَنْ يَجِدَ فيه أَبناؤنا الطَّـلَبَةُ وزملاؤنا المُرَبُّون وأَبناءُ شَعْبِنا العَرَبِيّ خيرَ زادٍ في الحِفاظ على التُّراثِ وبناء الشَّخْصِيَّة العَرَبِيَّة وجلاء التّـارِيخ الحَضارِيّ والله المُوَفِّقُ .

كانون الثاني ١٩٨٥

وزيـر التربيـة

محمد نجيب السيد أحمد

المقدمة

أُلِّفَ هذا المُعْجَمُ أداءً للواجِبِ القَوْمِيِّ في الحِفاظ على العربيَّة الفَصيحَةِ والنُّهوضِ بها ، لِتُصْبِحَ وافِيَةً بتأْدِيَةِ مَطالِبِ الحياةِ ، وتَلْبِيَةً لحاجَةِ الطّالِبِ إلى مُعْجَمٍ لُغَوِيٍّ يُعِينُهُ على فَهْم مَعاني الكَلِماتِ التي تَعْرِضُ له فيما يَطَّلِعُ عليه من نُصُوصٍ ، ويُساعِدُهُ على ضَبْطِها ضَبْطاً صَحيحاً ، ويُجَنِّبُهُ الزَّلَلَ في اسْتِعمالها ، ويُيَسِّرُ له تَحْصيلَ اللُّغَةِ ، ويُعَوِّدُهُ الرُّجُوعَ إلى المُعْجَماتِ لِيَجِدَ فيها حاجَتَهُ في أَقصر وَقْتٍ ومن أَقرب سَبيلٍ . .

وقد رُوعِيَ في هذا المعجَم أن يكونَ واضِحَ الأُسلوب ، مُحْكَمَ التَّبْويبِ ، مُلْتَزِماً اللُّغَةَ الفَصيحَة في عِبارَتِه ، مُؤْثِراً الدِّقَّةَ والوُضُوحَ في شَرْح أَلْفاظِه أَو تعريفِها ، مكتوباً بلُغَةِ العَصْرِ ورُوحِهِ ، مُؤَيَّداً بالشَّواهِدِ التي تدعو إليها الضَّرُورَةُ ، مُسْتَعِيناً بالصُّوَرِ ، مِمّا هو وَسِيلَةٌ هامَّةٌ من وسائِلِ الإيضاح ، مُوَسِّعاً صَدْرَهُ للجَديدِ من لُغَةِ العِلْمِ والأَدَبِ وأَلْفاظِ الحَضارَةِ ، مُورِداً طائِفَةً من الفَوائِدِ النَّحْوِيَّةِ وعَدَداً من الأَعْلامِ الأَدَبِيَّةِ

التّاريخِيَّةِ وأَسماءِ المُدُنِ ، وبعض المُصْطَلَحاتِ العِلْمِيَّةِ والفَنِّيَّةِ الشّائِعَةِ ، التي تَتَّصِلُ بما يَقْرَؤُه الطُّلّابُ ويَسْتَعْمِلُونَهُ في دَرْسِهم وحَدِيثِهم ، لَعَلَّهُ يُغْنِيهم عن المُعْجَمات الأُخرى ، ويسدُّ ما فيها من نَقْصٍ .

وهذا المُعْجَمُ يَجْمَعُ صَفْوَةَ ما تَناثَرَ من جَواهِرِ العَرَبِيَّةِ في أُمَّهاتِ المُعْجَمات لأَئِمَّتِنا الثِّقات ، ويَضُمُّ بعضَ ما اسْتُحْدِثَ من الأَلْفاظ والمُصْطَلَحات التي نُشِرَ مُعْظَمُها في المُعْجَمات الصّادِرَة عن مَجامِع اللُّغَة العربيَّة ومَجَلّاتِها .

ولِيكونَ ما يَحْتَويهِ المعجمُ مُوَثَّقاً كانَ لابُدَّ من الرُّجُوع إلى المُعْجَماتِ المُتَخَصِّصَة ، وإلى مجموعَةِ المُصْطَلَحاتِ العِلْمِيَّةِ والفَنِّيَّة التي أَقَرَّتْها مَجامِعُ اللُّغَةِ العَرَبِيّةِ في دِمَشْقَ والقاهِرَةِ وغيرهما ، وإلى المُعجَماتِ الصّادرة عن المَكْتَبِ الدّائِم لِتَنْسيق التَّعْريب في الوطن العربيّ بالرّباط في المملكة المَغْرِبيَّة ، وإلى المُعْجَماتِ التي تُعالِجُ الأَغلاطَ اللُّغَوِيّةَ وتُبَيِّنُ صحاحَها ، وكذلك الموسوعات ونحوها .

وبذلك تُرْبَطُ لُغَةُ الأَبْناءِ بلُغة الآباءِ والأَجْداد ، وتُهْدَمُ الحُدودُ التي أُقيمت في طريق تَطَوُّرِ اللغة ونُمُوِّها .

وبعد ، فقد كان من حظ هذا المُعْجَم أَنْ كانَ مَوْضِعَ اهتمام القائمين على شُؤون وزارة التَّربية وإدارتَي المناهج والمكتبات فيها ، والمؤسَّسة العامَّة للمطبوعات والكتُب المدرسيَّة ، ودار طلاس للدِّراسات والتَّرجمة والنَّشر . فأَولَوْه العِنايَةَ التي يَسْتَحِقّ ، وقَدَّمُوا لمن عُنِيَ بإعدادِهِ وإخراجه كُلَّ عَوْنٍ وتَشجيع ، حتَّى شَقَّ طريقَهُ إلى النُّورِ .

ولابُدَّ من الإشادة بفضل الأُستاذ محمد نجيب السيِّد أحمد وزير التربية الذي رَعَى هذا العَمَلَ وحرص على إنجازه وشَجَّعَ مَن عمل فيه . فَلَه ولِأُسرة وزارةِ التَّربيةِ من مُدَرِّسين وفنِّيّين الشُّكْرُ والعرفانُ بالجميل .

وإنَّني لأَرجو أن يُحَقِّق هذا المُعْجَمُ الغايَةَ منه ، وأَدعو النّاظِرينَ فيه إلى إبداء رأْيهم فيه ، وآمُلُ أَنْ ينمو هذا العمل على أَيدي الأَساتذة مواكِباً مسيرةَ أُمَّتِنا العربِيّة نحو العَلاء والرِّفعة . واللَّهُ من وراء القَصْد .

المؤلّف

الأَفعال الخُماسِيَّة ، وهكذا . فالِكتابُ ، والكُتّابُ ، والمَكْتَبَةُ ، والمَكْتَبِيُّ ، والكَتِيبَةُ ، والكاتِبُ ، والكاتِبَةُ ، والمكتوبُ ، والمكتوبَةُ ... ورَدَتْ بعد الفِعْلِ الثُّلاثِيّ : (كَتَبَ) . والمُكاتِبُ بعد الفِعْلِ الرُّباعِيِّ : (كاتَبَ) . والاكْتِتابُ بعد الفِعْلِ الخُماسِيّ : (اكْتَتَبَ) .

الحروفُ والأَسماءُ المَبْنِيَّة .

أمّا الحروفُ والأَسماءُ المَبْنِيَّةُ فقد رُوعِيَ فيها تَسَلْسُلُ أَحْرُفِها .

إهمالُ القِياسِيِّ

كُلُّ ماكانَ قِياسِيًّا كمصادِرِ الأَفعال غير الثُّلاثِيَّة ، وجمعَي المُذَكَّر والمؤنَّث السّالِمَيْنِ ، اسْتُغْنِيَ عن ذِكْرِهِ إلّا عند الضَّرُورةِ أو حينَ يُخْشَى ضَعْفُ قُدرة الطّالِبِ على صَوْغِهِ .

الجُموعُ والمصادِرُ

لم تُسْتَوْفَ الجُموعُ والمَصادِرُ كُلُّها ، بل اجْتُزِئَ بالشّائِع السَّهْلِ التَّناول .

كيف يَعْرِفُ الطّالِبُ معنى اللفظة في المُعْجَم ؟

لمعرفة معنى اللَّفْظَةِ لابُدَّ من رَدِّها إلى أَحرفها الأَصْلِيَّةِ المُجَرَّدَة ، فتُطْرَحُ الأَحْرُفُ المَزِيدَةُ[1] ، ويُفَكُّ الإدْغامُ إن وُجِدَ[2] . ويُرَدُّ الحرفُ المَقْلُوبُ إلى أَصْلِهِ[3] ، ويُعادُ الحرفُ المحذوفُ إنْ وُجِدَ[4] .

١ ــ فإنْ كانت اللفظةُ فِعْلاً رُدَّ إلى أَصل بنائِهِ (أو جَذْرِه) ، ثُمَّ طُلِبَ في ترتيب هذا الجَذْر . فمثل (أَكرم ــ كَرَّمَ ــ تكرَّمَ ــ تكارَمَ)

---

(١) الأحرفُ المَزيدةُ مجموعَةٌ في تركيب (سألتمونيها) . فللبحث عن الألفاظ : (معامل ، عُرَفاء ، استقدام ، كريم ، غافر ، اخشوشن ، بيطر ، حوجل) يُفَتَّشُ عنها في المُعْجَم في الأُصول الثُّلاثِيَّة (عمل ، عرف ، قدم ، كرم ، غفر ، خشن ، بطر ، حجل) .

(٢) فَكُّ الإدْغام هو فَصْلُ الحَرْفِ المُشَدَّدِ . فللبحث عن الاسمَيْن : (عِزّ وسُمّ) والفِعلَيْن (شَدَّ ، وزَلَّ) يُفَكُّ الإدْغامُ ، ويُبْحَثُ عنها في المُعْجمَ في الأُصول الثُّلاثِيَّة (عزز ، سمم ، شدد ، زلل) .

(٣) إذا كانت الألف ثانِيَةً أو ثالِثَةً في أيّ كلمة ثلاثِيَّة فهي منقلِبَةٌ عن أَصْلٍ واوِيٍّ أو يائِيٍّ . ولمعرفة أَصْل الأَلِف في الأفعال : (قالَ ــ باعَ ــ سما ــ بَنَى) يُؤْتَى بالمُضارِع : (يَقولُ ــ يَبيعُ ــ يَسْمُو ــ يبني) ، فتُطْلَبُ هذه الأفعالُ في أصولِها الثُّلاثِيَّة (قول ــ بيع ــ سمو ــ بني) . ولمعرفة أَصْلِ الأَلِفِ في الأسماء : (ناب ــ باب ــ عصا ــ فَتًى) يُؤْتَى بجمع التكسير للاسمين الأَوَّلَيْن ، والمثنّى للاسمين الأخيرَيْن : (أنياب ، أبواب ، عَصَوانِ ، فَتَيانِ) .

(٤) ويُعْرَفُ الحرفُ المحذوفُ من الأسماء حين نأتي بمُثَنّاها ، أو جمع تكسيرها أو فعلِها الماضي : فمثنّى (أب وأخ) أَبَوانِ وأَخَوانِ ، ومثنّى (دم) دَمَيانِ ، وجمع التكسير لليد : الأَيْدي ، والفِعل الماضي لـ (صِلة) : وَصَلَ . لذلك إذا أردنا أن نفتش في المعجم عن الألفاظ السّابقة (أب ، أخ ، دم ، يد ، صِلة) بحثنا عنها في الأُصول الثلاثِيَّة (أبو ، أخو ، دمي ، يدي ، وصل) .

يُـرَدُّ إلى أَصلهِ فيُطْلَبُ في (كرم) . ومثل (عَلا — أعلى — اعتلَى — تَعَلَّى — تَعالَى — استعلَى) يُطْـلَبُ في (علو) .

٢ — وإنْ كانت اللفظةُ اسماً :

أ) فإن كانَ مُشْـتَقّاً من غيره فإنَّهُ يُـرَدُّ إلى أَصله المَأْخوذ منه : فما اشْـتُقَّ من الثُّلاثِيِّ يُطْلَبُ بعد الفِعْلِ الثُّلاثِيِّ ، وما اشْـتُقَّ من الرُّباعِيِّ يُطْـلَبُ بعد الفِعْلِ الرُّباعِيِّ ، وما اشْـتُقَّ من الخُماسِيِّ يُطْـلَبُ بعد الفِعْلِ الخُماسِيِّ . وهكذا .

ب) وإنْ كانَ غير مُشْتَقٍّ من غيره ، فإنَّهُ يُطْلَبُ في ترتيب حُروفِهِ . مثل : (إثْمِد ، دَفْتَر) وكذلك المُعَرَّب مثل (إبْرِيز ، وإبْرَيْسَم) .

رموز المُعْجَم

ـُـ	عين المضارع مضمومَةٌ .
ـَـ	عين المضارع مفتوحةٌ .
ـِـ	عين المضارع مكسورةٌ .
ـُـِ	يجوز في عين المضارع أكثر من حركة .
و ـــ	للدلالة على تكرار الكلمة لمعنى جديد .
﴿ ﴾	قرآن كريم .
/ /	رقم الآية .
« »	حديث شريف .
[ ]	انظر .
( )	مَثَل أو حِكْمَة أو كلمة محكيَّة .
(ج)	الجمع .
(جج)	جمع الجمع .
(مؤ)	مؤنث .
(مذ)	مذكّر .
(مم)	مذكر ومؤنث .
(مج)	المجمع .

(مو) مُوَلَّد ؛ وهو لفظ عربيٌّ اسْتُعْمِلَ قديماً ، بمعنىً جديدٍ ، بعد عصر الرواية .

(مح) مُحدَث ، وهو لفظ عربيٌّ حمل معنًى جديداً في العصر الحديث .

(عا) عامِّيٌّ .

(د) دخيل ، وهو لفظ أجنبِيٌّ دخل العربيَّة دون تغيير .

(مع) مُعَرَّب ، وهو لفظ أجنبِيٌّ غَيَّرَه العرب ليكون على منهاج كلامِهِم .

(ت) توفي

(پ) P

(ڤ) V

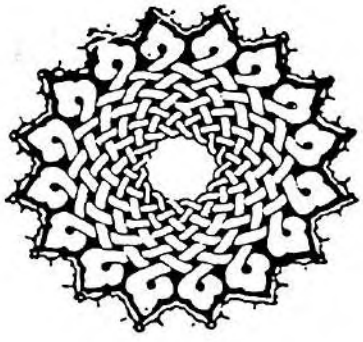

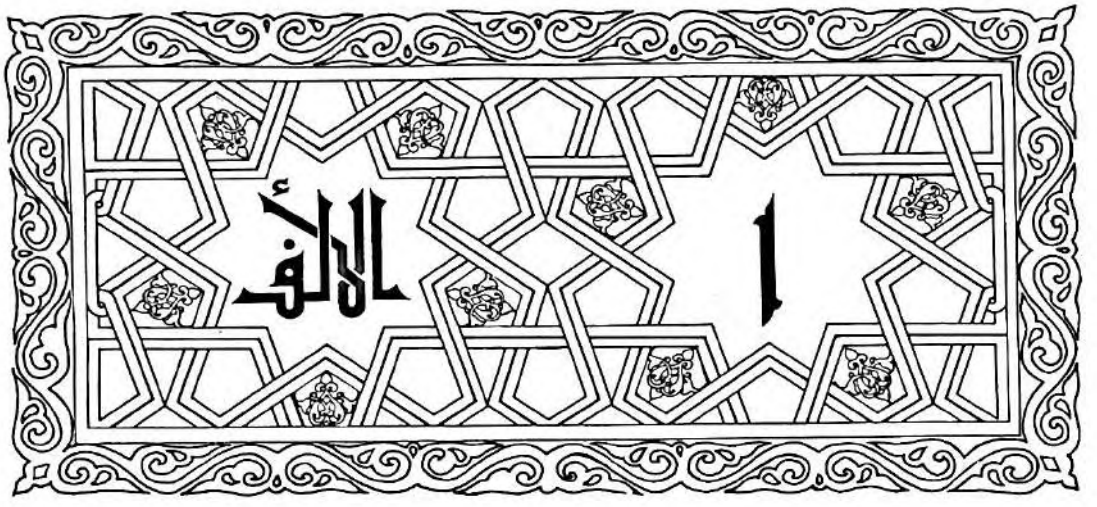

الأَلِف : أَوَّل حُرُوفِ الهِجاءِ ، وتَكُونُ ساكِنَةً كما في (عاشَ) ، ويُقالُ لها اللَّيِّنَة . أو مُتَحَرِّكَةً كما في (أَخَذَ) ، ويُقال لها الهمزة .

الهَمْزَة : تَكُونُ :

١ ــ حرفَ استِفْهامٍ والمُسْتَفْهَمُ عنه معَها نوعان :

أ : استِفْهامٌ عن وُقوعِ الشَّيْءِ أو عَدَمِ وُقوعِه . ويُجابُ عنه بـ (نَعَمْ) أو (لا) نحو : أَجِئْتَ بكتابِكَ ؟

ويُسْتَفْهَمُ بها في الإثباتِ كما ذُكِرَ ، وفي النَّفْيِ . نحو : أَلَمْ تَقْرأِ الكِتابَ ؟ ويكونُ الجوابُ بـ (نَعَمْ) أي : لم أَقْرأِ الكِتابَ ، وبـ (بَلَى) ، أي : قرأتُ .

ب : واستِفْهامٌ وَقَعَ فيه الفِعْلُ ، وإنَّما يُرادُ تعيينُ القائم به ، ويُجابُ عنه بالتَّعْيين نحو : أَشَوْقِيٌّ أَشْعَرُ أَمْ حافِظٌ ؟

٢ ــ حَرْفَ نِداءٍ لِلقَرِيبِ . نحو : أُبَنَيَّ .

٣ ــ لِلتَّسْوِيَةِ ، وتأتي بَعْدَ سَواءٍ أو سِيّانِ . نحو : سَواءٌ عَلَيَّ أَحَضَرْتَ أَمْ لم تَحْضُر .والهَمْزَةُ في هذا المَوْضِع حرفُ مَصْدَرِيَّة ، والمَصْدَرُ المُؤَوَّلُ بَعْدَها مَرْفُوعٌ على أَنَّهُ مُبْتَدَأٌ ، وخَبَرُهُ : سَواءٌ ، والتَّقْدِيرُ : حُضُورُكَ وعَدَمُهُ سَواءٌ .

والهَمْزَةُ ضَرْبانِ : هَمْزَةُ وَصْلٍ ، وهَمْزَةُ قَطْع . وهَمْزَةُ الوَصْلِ تُزادُ في أَوَّلِ الكَلِمَةِ لِيُتَوَصَّلَ بها إلى النُّطْقِ بالسّاكِنِ الذي يَلِيها ، وهي تَثْبُتُ في بَدْءِ الكَلامِ وتَسْقُطُ في دَرْجِهِ (وَسَطِه) . نحو : انْتَصَرَ ، فانْتَصَرَ . أَمّا هَمْزَةُ القَطْعِ فتثبُتُ في بَدْءِ الكَلامِ وفي وَسَطِهِ . نحو أَكْرَمَ ، وأَكْرِمْ .

آ

آ : حَرْفُ نِداءٍ لِلبَعيد ، أو ما هو نَظِيرُهُ كالنّائِمِ والغافِلِ .

آب

آب : الشَّهرُ الثّامِنُ من شُهُورِ السَّنَةِ الشَّمْسِيَّةِ الميلادِيَّة . يَقَعُ بين تَمُّوزَ وأَيْلُولَ . أَيّامُه (٣١) . ويسمّى أَيْضاً (أُغسطُس) .

آبَ [أوب]

آبنوس

الآبنُوسُ : شَجَرٌ من فصيلةِ الآبنُوسيّات[1] يَنبُتُ

(١) معجم الألفاظ الزراعية ــ الشهابيّ .

في الحَبَشَةِ والهِنْدِ ، خَشَبُهُ أَسْوَدُ ثَمينٌ،صُلْبُ العُودِ ثقيل الوَزْنِ ، يُصْنَعُ منه بَعْضُ الأَدَواتِ والأَواني والأثاثِ (د) . « يونانيَّة » .

آجرّ

الآجُرُّ : نَوْعٌ من اللَّبِنِ المَشْوِيِّ المُعَدِّ لِلبناءِ . الواحِدَةُ آجُرَّةٌ.(مع) .

آح

الآحُ : بُياضُ البَيْضِ الذي يُؤْكَلُ [أيح] .

آدم

آدَمُ : [أدمَ] .

آذار

آذار : الشَّهْرُ الثالِثُ من شُهُورِ السَّنَةِ الشَّمْسِيَّة الميلادِيَّة . يَقَعُ بين شُباط ونَيْسان . أَيّامُهُ (٣١) . ويُسَمَّى أيضاً (مارس) . (مع) .

آرام [رأم]

آريّ

الآرِيُّونَ : أَقْوامٌ هِنْدِيَّةٌ أُورُبِّيَّة (د) .

آزوت

الآزُوتُ : غازٌ شَفّافٌ عَدِيمُ اللّونِ والطَّعْمِ والرّائِحَةِ ، يُكَوِّنُ أَرْبَعَةَ أَخْماسِ حَجْمِ الهَواءِ (مع) .

آس [أوس]

آسيا

آسِيا وأَسْيا : أَعْظَمُ القارّاتِ اتِّساعاً ، يَعيشُ فيها نحوُ نِصْفِ سُكّانِ العالَمِ . والنِّسبَةُ إليها آسِيّ ، وآسِيَوِيّ، وأَسْيَوِيّ . (مج) .

آض [أيض]

آفة [أوف]

آل

الآلُ : ما يَبْدُو كالسَّرابِ ، ويَكُونُ في أَوَّلِ النَّهارِ وآخِرِهِ . و — : أَهْلُ الرَّجُلِ . [أول] .

آم

آمَتِ المرأةُ : فَقَدَت زَوْجَها [أيم] .

آمين

آمِينَ[1] : اسمُ فِعْلِ أَمْرٍ . يُقالُ عَقِبَ الدُّعاءِ ويُرادُ به : اللَّهُمَّ استَجِبْ .

آن [أين]

الآنِيسُون والأَنيسون واليانسُون : نَباتٌ عُشْبِيّ زِراعِيّ سَنَوِيّ من الأفاوِيهِ وفَصيلة الخَيْمِيّات . سُوقُه دَقيقة ، وثِمارُهُ بُزورٌ صَغيرةٌ مُسْتَطيلة ذَكِيَّة الرّائحة المُسْتَحَبَّة ، يُسْتَخْرَجُ منها عِطرُ الأَنيسون . يستعمل الأنيسون في أغراض طِبِّيَّة عديدة وهو من محاصيل الحبوب العِطْرِيَّة الاقتصادِيَّة . « يونانِيَّة[2] » .

(الأنيسُون)

آه وآهة [أوه] .

(١) في شِفاء الغليل قيل إنه ليس بِعَرَبِيّ .

(٢) معجم النباتات الطبية — دار طلاس — ١٩٨٥ —

آيين

الآيِينُ : العادَةُ . و ـــ : العُرْفُ المُتَّبَعُ في جَماعَةٍ من النّاسِ . (مع) .

أبب

أَبَّ لِلسَّيْرِ ـُ أَبّاً ، وأُباباً : تَهَيَّأَ وتَجَهَّزَ . و ـــ على أَعْدائِهِ : حَمَلَ عليهم حَمْلَةً صادِقَةً .

الأَبُّ : العُشْبُ رَطْبُهُ ويابِسُهُ . ﴿ وفاكِهَةً وأَبّاً [1] ﴾ .

الأَبابُ : الماءُ الكثيرُ . و ـــ السَّرابُ .

أبجد

أَبْجَد : أَوَّلُ الألفاظ الثمانية التي جُمِعَتْ فيها حُروفُ الهِجاءِ العَرَبِيَّةُ . وثَمَّةَ تَرْتِيبانِ للحروفِ العربيَّة :

الأَوَّلُ : الأَبْجَدِيَّةُ التي تجمعُها كلماتُ (أَبْجَد ، هَوَّز ، حطِّي ، كَلَمُنْ ، سَعْفَصْ ، قَرَشَتْ ، ثَخَذْ ، ضَظَغْ) .

الثاني : الألفبائِيَّة وهي : ا ، ب ، ت ، ث ، ج ، ح ، خ ، د ، ذ ، ر ، ز ، س ، ش ، ص ، ض ، ط ، ظ ، ع ، غ ، ف ، ق ، ك ، ل ، م ، ن ، هـ ، و ، ي .

أبد

أَبَدَ ـُ أُبوداً : نَفَرَ وتَوَحَّشَ فهو آبِدٌ ، وهي آبِدَةٌ . وأَبَدَت الوُحُوشُ : نَفَرَتْ من الإنْسِ . فهي أَوابِدُ . ومنه (فَرَسٌ قَيْدُ الأَوابِدِ) ؛ أَيْ : لا تُفْلِتُ منه الوُحُوشُ لِسُرْعَتِهِ فكأَنَّهُ قَيْدٌ لها .

وأَوابِدُ الشِّعْرِ : القَصائِدُ الخالِدَةُ . و ـــ بالمَكانِ ـِ أُبوداً : أَقامَ به ولم يَبْرَحْ .

أَبِدَ ـَ أَبَداً : تَوَحَّشَ . فهو أَبِدٌ .

الأَبَدُ : الدَّهْرُ أو الدَّهْرُ القَدِيمُ أو الطَّوِيلُ . و ـــ : الزَّمَنُ الماضي . وفي المَثَلِ السَّائِرِ (طالَ الأَبَدُ على لُبَد) . و ـــ في العِلْمِ الإلَهِيّ : البَقاء الذي له بِدايَةٌ ولَيْسَ له نِهايَةٌ . (ج) آبادٌ ، وأُبُودٌ .

أَبَداً : ظَرْفُ زَمانٍ للمستقبَل ، يَدُلُّ على الاسْتِمْرارِ ﴿ خالِدِينَ فيها أَبَداً ﴾ [1] يُقال : لا أَفْعَلُه أو لَنْ أَفْعَلَهُ أَبَداً . ويُقال لم أَفْعَل هذا قَطُّ [2] .

الأَبَدِيُّ : مالا آخِرَ له .

الأَبَدِيَّةُ : امْتِدادُ الدَّهْرِ إلى مالا نِهايَةَ .

أَبَّدَهُ : خَلَّدَهُ . فهو مُؤَبَّد .

تأَبَّدَ : تَوَحَّشَ . و ـــ الشَّيْءُ : بَقِيَ أَبَداً طويلاً وصارَ أَبَدِيّاً . و ـــ المكانُ : أَقْفَرَ وخَلا من الأَنِيسِ .

أبر

أَبَرَ النَّخْلَ ـُ أَبْراً ، وإباراً : لَقَّحَهُ .

الأَبّارُ : مَنْ حِرْفَتُهُ تَأْبِيرُ النَّخْلِ . و ـــ : صانِعُ الإبَرِ .

الإبْرَةُ : أَداةُ الخِياطَةِ . و ـــ من العَقْرَبِ أو النَّحْلَةِ : ما تَلْسَعُ به . و ـــ من الحُقْنَةِ : طَرَفُها الذي يَنْفُذُ منه الدَّواءُ إلى الجِسْمِ (ج) إبَرٌ .

وَخْزُ الإبَرِ : الإيذاءُ المُتتابِعُ في خُفْيَةٍ .

الإبْرَةُ المِغْنَطِيسِيَّةُ : قِطْعَةٌ رَقِيقَةٌ من الصُّلْبِ مُحَدَّدَةُ الطَّرَفَيْنِ مُمَغْنَطَةٌ لِتَعْيِينِ جِهَتَي الشَّمالِ والجَنُوبِ .

بَيْتُ الإبَرِةِ : عُلْبَةٌ صَغِيرَةٌ ، بها إبْرَةٌ مِغْنَطِيسِيَّةٌ تَرْتَكِزُ في وَضْعٍ أُفُقِيٍّ على سِنٍّ مُدَبَّبَةٍ تُسْتَعْمَلُ لِتَعْيِينِ اتِّجاهِ الشَّمالِ المِغْنَطِيسِيّ وتُعْرَفُ بها الجِهاتُ . [البوصلة] .

---

(١) عبس الآية /٣١/ .

(١) النساء الآية /٥٧/ .

(٢) أجاز مجمع اللغة العربية في القاهرة الاستعمال العصريّ: (لم أفعل هذا أبداً) انظر مجلة مجمع اللغة العربية بدمشق المجلد /٥٤/ الجزء /١/ الصحيفة /٢١٩/ .

(الإبرة المِغْنَطِيسِيَّةُ ــ البوصلةُ)

المِئْبَرُ : وِعاءُ الإبَرِ . و ــ : عُضْوُ التَّذْكِيرِ في النَّباتاتِ الزَّهْرِيَّةِ . و ــ : الإبَرَةُ الكبيرةُ . (ج) مَآبِرُ .
أَبَّرَ النَّخْلَ : أَبَرَهُ . فهو مُؤَبِّرٌ .

أبرهة

أَبْرَهَةُ الحَبَشِيُّ : صاحِبُ الفِيلِ الذي غَزا مَكَّةَ . (مع) .

إبريز

الإبْرِيزُ : الذَّهَبُ الخالِصُ . (مع) . « يونانيَّة » .
يُقال : ذَهَبٌ إبْرِيزٌ .

إبريسم

الإبْرَيْسَمُ : أَحْسَنُ الحَرِيرِ . (مع) . « فارسيَّة » .

إبريق

الإبْرِيقُ : وِعاءٌ له أُذُنٌ وفَمٌ يَنْصَبُّ منه السّائِلُ . (ج) أَبارِيقُ[1] . (مع) .

(١) قال الأعشى :
فجالَ علينا بإبْرِيقِهِ ... مُخَضَّبُ كَفٍّ بِفِرْصادِها
(الديوان ص ٧١) الفرصاد : التُّوتُ الأَحْمَرُ .

إبزيم

الإبْزِيمُ : عُرْوَةٌ مَعْدِنِيَّةٌ في أَحَدِ طَرَفَيْها لِسانٌ ، تُوصَلُ بالحِزامِ ونَحْوِهِ لِتَثْبِيتِ طَرَفِ الحِزامِ الآخَرِ على الوَسَطِ . (مع) « فارسيَّة » . (ج) أَبازِيمُ .

أبض

المَأْبِضُ : باطِنُ الرُّكْبَةِ والمِرْفَقِ . (ج) مَآبِضُ .

أبط

الإبْطُ : باطِنُ المَنْكِبِ في الإنْسانِ والدَّوابِّ ، وباطِنُ الجَناحِ في الطَّيْرِ . (م) والتَّذْكِيرُ أَعْلَى . (ج) آباطٌ ، يُقالُ : ضَرَبَ آباطَ الإبِلِ ؛ أي : أَجْهَدَها في السَّيْرِ . وضَرَبَ آباطَ الأُمُورِ ؛ أي عَرَفَ بَواطِنَها . وإبْطُ الجَبَلِ : سَفْحُهُ .
تَأَبَّطَ الشَّيءَ : جَعَلَهُ تَحْتَ إبْطِهِ .
تَأَبَّطَ شَرّاً : لَقَبُ ثابِتِ بن جابِرٍ وهو عَدّاءٌ عَرَبِيٌّ جاهِلِيٌّ ، وأَحَدُ الشُّعَراءِ الصَّعالِيكِ . والنِّسْبَةُ إليه : تَأَبَّطِيٌّ .

أبق

أَبَقَ العَبْدُ ــُ أَبْقاً ، وإباقاً : هَرَبَ من مالِكِهِ . فهو آبِقٌ ، وأَبُوقٌ .
أَبِقَ ــَ أَبَقاً : أَبَقَ .
تَأَبَّقَ : اسْتَتَرَ .

إبل

الإبِلُ : الجِمالُ والنُّوقُ ، لا واحِدَ لها من لَفْظِها (مؤ) . (ج) آبالٌ .
الأَبابِيلُ : الجَماعاتُ المُتَفَرِّقَةُ (جمع لا واحِدَ له) . ﴿ وأَرْسَلَ عليهم طَيْراً أبابيلَ[1] ﴾ ؛ أي : مُتَتابِعَةً مُتَجَمِّعَةً .
الإبَالَةُ : الحُزْمَةُ من الحَشِيشِ والأَعْوادِ ونَحْوِها .

(١) الفيل الآية /٣/ .

ومنه المَثَلُ : (ضِغْثٌ على إبّالَةٍ[1]) أي : عِبْءٌ على عِبْءٍ وَبَلِيَّةٌ على بَلِيَّةٍ .

الأُبُلَّةُ : القَبِيلَةُ . و ــ بَلَدٌ قُرْبَ البَصْرَةِ .

إبلا

إبْلا : (إيبْلا) : مَوْقِعٌ أثَرِيٌّ هامٌّ في قَرْيَةِ تَل مَرْدِيخْ ، التابعة لمحافظة إدلب ، على بُعْدِ (٢٠) كم شرقيَّ مدينةِ إدْلب ، وعلى بُعْدِ (٥٥) كم إلى الجَنوبِ الغَرْبِيِّ مِنْ مَدينَةِ حَلَبَ . فيه ترقُدُ عاصِمَةُ مَمْلكَةِ إبْلا ، أقْدَمِ مَرْكزٍ حَضارِيٍّ في الأَلْفِ الثَّالِثِ قَبْلَ المِيلاد ، وأقْدَمِ مَمْلكةٍ عامِرَةٍ في سورية[2] .

في عام ١٩٧٥ تَمَّ الكشفُ فيه عن نُصُوصٍ مَكتُوبةٍ خَطَّتْ ، على نَحْوٍ دَقيقٍ ، صَفَحاتٍ مُشْرقَةً من تاريخ سورية وحضارتها في الأَلْفِ الثَّالِثِ قبل الميلاد ، وعُثِرَ فيه على مُعْجَمٍ مُزدَوِج للألفاظ باللغتين السّومريّة والإبلويّة ، وعلى أقدم وثائق مدرسية في العالَمِ حتى الآن . وتُعَدُّ اللغة الإبلويّة أقدمَ لهجة عربيَّة قديمة مكتوبة .

أبلوتون

أبلوتون : كوكب سيّار يَلِي نِبْتُونَ بُعْداً عن الشمس ، وقد كُشِفَ سنة ١٩٣٠م .

إبليس

إبْلِيس : رَأْسُ الشَّياطينِ . و ــ : المُتَمَرِّدُ والمُغْوِي . (ج) أَبالِيسُ،وأَبالِسَةٌ (مع) .

أبن

أَبَنَ فلاناً ــُ أَبْناً : عابَهُ وذَكَرَهُ بِقَبيح ، وفي ذِكْرِ مَجْلِسِ رَسُولِ الله ﷺ : « لاتُؤْبَنُ فيه الحُرَمُ » ؛ أي : لاتُذْكَرُ .

الأُبْنَةُ : العَيْبُ . و ــ : الحِقْدُ . و ــ : العُقْدَةُ في العُوْدِ ونَحْوِهِ . (ج) أُبَنٌ .

إبّانُ الشَّيْءِ : حِينُهُ وأوانُهُ . يُقال : كُلِ الفاكِهَةَ في إبَّانِها ؛ أي : في وَقْتِها .

الابْنُ : الوَلَدُ الذَّكَرُ [بنو] (ج) أَبْناءٌ ، وبَنُونَ .

أَبَّنَ المَيِّتَ : رَثاهُ وأَثْنى عَلَيْهِ .

التَّأْبِينُ : الثَّناءُ على المَرْءِ بَعْدَ مَوْتِهِ .

أبه

أَبَهَ له ، و ــ به ـَ أَبْهاً : فَطِنَ لَهُ وتَنَبَّهَ . يُقال : أَمْرٌ لا يُؤْبَهُ له أو به ؛ أي : لا يُحْتَفَلُ به ولا يُلْتَفَتُ إليه لِخُمُولِهِ أو حَقارَتِهِ .

أَبِهَ له ، و ــ به ـَ أَبَهاً : أَبَهَ .

تَأَبَّهَ عليه : تَكَبَّرَ . و ــ عن الأَمْرِ : تَنَزَّهَ .

الأُبَّهَةُ : العَظَمَةُ والكِبْرُ والرُّواءُ .

أبو

أَبْوَتُهُ آبُوهُ،أُبُوَّةً ، وإباوَةً : صِرْتُ له أَباً أو كالأَبِ . يُقال : إنَّهُ لَيَأْبُو اليَتِيمَ .

الأَبُ : الوالِدُ . و ــ : الجَدُّ.مُثَنّاهُ : أَبَوانِ ، وهُما الأَبُ والأُمُّ (على التَّغْلِيبِ).(ج) آباءٌ ، وأُبُوَّةٌ . يُقال : (بأَبِي أَنْتَ) : أي : أَفْدِيكَ به . ويُقال في نِدائِهِ : ياأَبِي ، ويا أَبَتِ ، ويا أَبَتا ، ويا أَبَتاهْ . والأَبُ : من الأَسماءِ الخَمْسَة إذا أُضِيفَ إلى غَيْرِ ياءِ المُتَكَلِّمِ يُعْرَبُ بالأَحْرُفِ فيُقالُ : هذا أَبُوهُ ، ورَأَيْتُ أَباهُ،ومرَرْتُ بأَبِيهِ . ويُقال : (لِلَّه أَبُوهُ) في مَوْطِنِ المَدْحِ والتَّعَجُّبِ ، و(لا أَبَ لَكَ) في مَواضِعِ التَّعَجُّبِ والحَثِّ والزَّجْرِ . والنِّسْبَةُ إلى الأَبِ : أَبَوِيٌّ وتَصْغِيرُ الأَبِ : أُبَيّ .

والأُبُوَّةُ : مَصْدَرُ الأَبِ كالعُمُومَةِ والخُؤُولَةِ .

(١) الضِّغْثُ : قبضة من الحشيش مُخْتَلِطَةُ الرَّطْبِ باليابِسِ .

(٢) باولوماتيية Matthiae رئيس البعثة الأثرية الإيطالية في تل مرديخ والعالم الأثَرِيّ والأستاذ في جامعة رومة .

أبي

أَبَى ـَ إباءً : امْتَنَعَ وأَنِفَ . فهو أَبِيٌّ ، وآبٍ . و ـــ عنه : تَرَفَّعَ . فهو آبٍ ، من قَوْمٍ أُباةٍ ، وهو أَبِيٌّ أَيْضاً . يُقالُ : لَهُ نَفْسٌ أَبِيَّةٌ ؛ أَيْ : ذاتُ تَرَفُّعٍ عنِ الدَّنايا ومنه : (أَبَيْتَ اللَّعْنَ) ؛ أَيْ : لا فَعَلْتَ ما يَسْتَوْجِبُ اللَّعْنَ . وهي من تَحِيّةِ المُلوكِ في الجاهِلِيَّةِ . يَقُولُ النَّابِغَةُ في اعتذارِيّاتِهِ :

أَتاني ـــ أَبَيْتَ اللَّعْنَ ـــ أَنَّكَ لُمْتَني
وتِلْكَ التي أَهْتَمُّ مِنْها وأَنْصَبُ

و ـــ عَلَيَّ إباءً ، وإباءَةً : اسْتَعْصَى و ـــ الشَّيْءَ : كَرِهَهُ ، ولم يَرْضَهُ .

تَأَبَّى عليه : اسْتَعْصَى .

أتب

الإِتْبُ : القَمِيصُ يُشَقُّ فَتَلْبَسُهُ المَرْأَةُ من غَيْرِ جَيْبٍ ولا كُمَّيْنِ . و ـــ : الثَّوْبُ القَصِيرُ إلى نِصْفِ السّاقِ . (ج) أُتُوبٌ .

أترجّ

الأُتْرُجُّ : شَجَرٌ من الحَمْضِيّات والفصيلة البرتقاليَّة وثِمارُهُ كَبِيرَةُ القَدِّ ، مستطيلةُ الشَّكْلِ ، ذَهَبِيَّةُ اللون ، ذكية الرائحة ، وعصيرُه حامض . واحِدَتُها أُتْرُجَّة . « مَثَلُ المُؤْمِنِ الذي يَقْرَأُ القُرآنَ كَمَثَلِ الأُتْرُجَّةِ ، رِيحُها طَيِّبٌ ، وطَعْمُها طَيِّبٌ » . ويعرف الأُتْرُجُّ بلَيْمون القُدْس . « سنسكريتي » .

أتم

المَأْتَمُ : كُلُّ مُجْتَمَعٍ من رِجالٍ أو نِساءٍ في حُزْنٍ أَوْ فَرَحٍ ، وغَلَبَ اسْتِعْمالُهُ في الأَحْزانِ . (ج) مَآتِمُ[1] .

(١) يقولون : كُنّا في مَأْتَمِ فُلانٍ ، والصَّوابُ : كُنّا في مَناحَةِ فلانٍ (المختار من الصّحاح) .

أتن

الأَتانُ : الحِمارَةُ . (ج) أُتُنٌ ، وأُتُنّ . ويُقال : (كان حماراً فاسْتَأْتَنَ) مَثَلٌ يُضْرَبُ لِمَنْ هانَ بَعْدَ عِزٍّ .

الأُتُونُ و الأَتُونُ : المَوْقِدُ الكبيرُ كَمَوْقِدِ الحَمّامِ . (ج) أَتاتِينُ .

إتنولوجية

إتنولوجِيَة : عِلْمُ تَكَوُّنِ الأُمَمِ . (مع) .

أتو

الإِتاوَةُ : الجِزْيَةُ . و ـــ : الرِّشْوَةُ . و ـــ : ما يُؤْخَذُ كَرْهاً . (ج) أَتاوَى .

أتى

أَتَى ـِ أَتْياً ، وإتْياناً ، ومَأْتًى : جاءَ و ـــ : قَرُبَ ودَنا . و ـــ به : جاءَ به . وأَتاهُ به : جاءَهُ به . و ـــ إليه : جاءَ إليه . فهو آتٍ . وهي آتِيَةٌ . و ـــ عليه كَذا : مَرَّ به . و ـــ على الشيْءِ : أَتَمَّهُ . و ـــ عليه الدَّهْرُ : أَهْلَكَهُ . و ـــ القومَ : انتَسبَ إليهم وليس منهم . فهو أَتِيٌّ .

و ـــ الأَمْرَ : فَعَلَهُ . و ـــ المكانَ : حَضَرَهُ .

أُتِيَ الجيشُ ونحوُهُ : دَهَمَهُ العَدُوُّ . و ـــ من جِهةِ كذا : أُصِيبَ مِنْ جِهَتِهِ .

وفي المَثَلِ : مِنْ مَأْمَنِهِ يُؤْتَى الحِذِرُ .

الأَتِيُّ : السَّيْلُ يَأْتِي من بَعِيدٍ . يقول المتنبّي :

وأَقْدَمْتُ إقْدامَ الأَتِيِّ كَأَنَّ لي
سِوَى مُهْجَتي أو كانَ لي عِنْدَها وِتْرُ .

و ـــ : الغَرِيبُ الدَّعِيُّ .

المَأْتَى : الوَجْهُ الذي يُؤْتَى منه . يقال : أَتَى الأَمْرَ من مَأْتاهُ .

آتاهُ الشَّيءَ يُؤْتِيه : أَتَى به إليه . و ـــ : أَعْطاهُ إيّاهُ ﴿ وآتَى المالَ على حُبِّهِ ذَوِي القُرْبَى واليَتامَى

والمساكِينَ[1] ﴾. ويُقال : آتَتْهُ الفُرْصَةُ ، وآتاهُ على ذلك الأمرِ مُؤاتاةً : وافقَهُ ، وطاوَعَهُ . وآتَى الزَّكاةَ : أدّاها .

تَأَتَّى له : تَرَفَّقَ وأتاهُ من وَجْهِهِ . و ــ له : الأمْرُ : تَهَيَّأَ وتَسَهَّلَ . و ــ لمعروفِهِ : تَعَرَّضَ له .

أثث

أَثَّ النَّباتُ أو الشَّعْرُ ــِ أُثاثاً ، وأُثاثَةً ، وأُثُوثاً : كَثُرَ والْتَفَّ . فهو أَثِيثٌ . يَقولُ امرؤُ القَيْسِ :

وفَرْعٍ يَزِينُ المَتْنَ أَسْوَدَ فاحِمٍ
أَثِيثٍ كَقِنْوِ النَّخْلَةِ المُتَعَثْكِلِ[2]

الأُثاثُ : مَتاعُ البَيْتِ من فِراشٍ ونَحْوِهِ . (ج) أُثُثٌ . واحدَتُهُ أُثاثَةٌ .

أَثَّثَ البَيْتَ : جَعَلَ فيه أُثاثاً . و ــ الفِراشَ : مَهَّدَهُ ولَيَّنَهُ ووَطَّأَهُ ووَثَّرَهُ .

أثر

أَثَرَ الحَدِيثَ ــُ أَثْراً : نَقَلَهُ ورَواهُ عن غَيْرِه وحَدَّثَ به . فهو آثِرٌ . والحَدِيثُ مَأْثُورٌ ؛ أي : يَنْقُلُهُ خَلَفٌ عن سَلَفٍ . و ــ فلاناً أَثْراً ، وأُثارَةً : تَبِعَ أَثَرَهُ .

أَثِرَ عليه ــَ أَثَرَةً : فَضَّلَ نَفْسَهُ عليه في النَّصِيبِ . فهو أَثِرٌ . و ــ أنْ يَفْعَلَ كَذا : فَضَّلَ .

الأَثَرُ : العَلامَةُ . و ــ : ماخَلَّفَهُ السّابِقُونَ ، وبَقِيَّةُ الشَّيْءِ وما يَدُلُّ على وُجُودِهِ . و ــ : الخَبَرُ المَرْوِيُّ ، والسُّنَّةُ الباقِيَةُ . (ج) آثارٌ . يُقال : خَرَجْتُ في أَثَرِهِ وفي إثْرِهِ ؛ أيْ : بَعْدَهُ أَتْبَعُهُ عن قُرْبٍ . ويقال : على الأَثَرِ ؛ أي : في الحال .

الأَثَرِيُّ : المُشْتَغِلُ بِدِراسَةِ الآثارِ . و ــ من الأَشْياءِ : القديمُ المَأْثُورُ .

الأَثِرُ : الذي يَسْتَأْثِرُ على غَيْرِهِ بالخَيْرِ .

الإِثْرُ : لَمَعانُ السَّيْفِ ورَوْنَقُهُ ، ويُشَبَّهُ به كُلُّ ذي نَصاعَةٍ نَقِيَّةٍ . ويُقال : جاءَ في إثْرِهِ ؛ أيْ في عَقِبِهِ .

الآثارُ : بَقايا الأَبْنِيَةِ القديمةِ وغيرِها . وعِلْمُ الآثارِ : عِلْمُ الوَثائِقِ والمُخَلَّفاتِ القَدِيمَةِ أو مَعْرِفة القَديم .

الأُثارَةُ : العَلامَة . وأُثارَةُ الشَّيءِ : بَقِيَّتُهُ . وأُثارَةٌ من عِلْمٍ : بَقِيَّةٌ منه .

الأَثَرَةُ : الاسْتِئْثارُ ، وهو تَفْضِيلُ المرءِ نَفْسَهُ على غَيْرِهِ . و ــ : المَنْزِلَةُ . يُقالُ : لِفُلانٍ عِنْدِي أَثَرَةٌ . و ــ (في الفَلْسَفَةِ) : حُبُّ النَّفْسِ وتُقابِلُ الإيثارَ .(مج) .

المَأْثُرَةُ : المَكْرُمَةُ المُتَوارَثَةُ .(ج) مَآثِرُ .

المَأْثُورُ : ما وَرِثَهُ الخَلَفُ عن السَّلَفِ . و ــ : الحَدِيثُ المَرْوِيُّ[1] .

الإِثارُ : ما يُشَدُّ على الثَّدْيِ حَتّى لا يَتَدَلَّى ، وعلى الفاكِهَةِ وِقايَةً لها . (ج) أُثُرٌ .

الأَثِيرُ : المُفَضَّلُ على غَيْرِهِ والمُكَرَّمُ . يُقال : هو أَثِيرِي ؛ أي : أُوثِرُهُ وأُفَضِّلُهُ . و ــ : بَرِيقُ السَّيْفِ . و ــ (عِنْدَ الكيمساوِيِّين) : سائِلٌ غيرُ ذي لَوْنٍ ، طَيّارٌ يُذِيبُ الموادَّ الدُّهْنِيَّةَ .(مج) .

آثَرَهُ يُؤْثِرُهُ إيثاراً : اخْتارَهُ وفَضَّلَهُ . و ــ فلاناً بالشَّيءِ : خَصَّهُ به .

الإِيثارُ : تَفْضِيلُ المرءِ غَيْرَهُ على نَفْسِهِ .(مج) .

أَثَّرَ فيه : تَرَكَ فيه أَثَراً أو علامَةً .

تَأَثَّرَ الشَّيْءُ : ظَهَرَ فيه الأَثَرُ . و ــ بالشَّيْءِ : تَطَبَّعَ به . و ــ الشَّيْءَ : تَتَبَّعَ أَثَرَهُ .

التَّأَثُّرُ ــ يُقال : بَكَى فلانٌ من شِدَّةِ التَّأَثُّرِ .

---

(١) البقرة الآية /١٧٧/ .

(٢) الديوان ص ١٣٠ (السندوبي) .

(١) المَأْثُورات الشَّعْبِيَّة : ما تركه السَّلَفُ من الفنون والآداب الشَّعْبِيَّة (الفولكلور) . (مج) .

التَّأَثُّرِيَّةُ (في النَّقْدِ) : مَذْهَبٌ يَرَى أصحابُه أَنَّ النَّقْدَ الأَدَبِيَّ لا يَخْضَعُ لقواعِدَ عَقْلِيَّةٍ وأُصُولٍ مَرْعِيَّةٍ بِقَدْرِ مايَخْضَعُ للذَّوْقِ الشَّخْصِيِّ والتَّأَثُّرِ الذَّاتِيِّ .

اسْتَأْثَرَ بالشَّيْءِ : خَصَّ نَفْسَهُ به واسْتَبَدَّ به . و ــ اللهُ فلاناً ، و ــ به : تَوَفَّاهُ ورُجِيَ لَهُ الغُفْرانُ .

أثف

الأُثْفِيَّةُ و الأُثْفِيَةُ : أَحَدُ أَحْجارٍ ثَلاثَةٍ تُوضَعُ عليها القِدْرُ . (ج) أَثافِيُّ . وأَثافٍ . يُقال : (رَماهُ بِثالِثَةِ الأَثافِي) ؛ أَيْ : رَماهُ بِداهِيَةٍ كالجَبَلِ أو بالشَّرِّ كُلِّهِ . [ثفو] .

أثل

أَثَلَ ـِ أُثُولاً : تَأَصَّلَ وقَدُمَ .

أَثُلَ ـُ أَثالَةً : أَصُلَ وقَدُمَ وشَرُفَ . وشَرَفٌ أَثِيلٌ ؛ أي : أَصِيلٌ .

الأَثْلُ : جِنْسُ أَشْجارٍ وجَنَباتٍ من فَصِيلَةِ الأَثْلِيّات . تُسْتَعْمَلُ أَخشابُهُ في صِناعَةِ السُّفُنِ وبَعْضِ الأَدْوَاتِ . وهو يُعْرَفُ في بلاد الشام بالطَّرْفاء ، وفي مصر بالعَبْل . واحِدَتُهُ : أَثْلَة . (ج) أَثَلاتٌ .

(الأثل)

الأَثْلَةُ : الأَصْلُ . و ــ : واحِدَةُ شَجَرِ الأَثْلِ ، يقالُ : نَحَتَ أَثْلَتَهُ أي : عابَهُ وتَنَقَّصَهُ .

الأَثِيلُ (في الكِيمياءِ) : مَجْمُوعَةٌ أُحادِيَّةُ التَّكافُؤِ ، مُكَوَّنَةٌ من ذَرَّتَيْنِ من (الكَرْبُون) وخَمْسِ ذَرّاتٍ من (الهِدْرُجين) .

أَثَّلَ : كَثَّرَ مالَهُ . و ــ فلانٌ الشَّيْءَ : أَصَّلَهُ . و ــ المَجْدَ : بَناهُ . فهو مُؤَثِّل . قال امرؤُ القَيْسِ :

ولكنَّمــا أَسْعَــى لِمَجْــدٍ مُؤَثَّلٍ
وقَدْ يُدْرِكُ المَجْدَ المُؤَثَّــلَ أَمْثالِي[1]

تَأَثَّلَ : تَأَصَّلَ وثَبَتَ .

أثم

أَثِمَ ـَ إِثْماً ، وأَثاماً ، ومَأْثَماً : أَذْنَبَ وارْتَكَبَ الإِثْمَ . فهو آثِمٌ . وأَثِمٌ . وأَثِيمٌ . وأُثُومٌ .

الإِثْمُ : الذَّنْبُ الذي يستَحِقُّ العُقُوبَة عليه . (ج) آثامٌ .

الأَثامُ : الإِثْــم . و ــ : جَزاءُ الإِثْــمِ . ﴿ يَلْقَ أَثاماً ﴾[2] .

أَثَّمَهُ : عَدَّهُ آثِماً أو قالَ له : أَثِمْتَ .

تَأَثَّمَ : تَحَرَّجَ من الإِثْم وتَجَنَّبَهُ وكَفَّ عنه . و ــ : تابَ من الإِثْم وَاسْتَغْفَرَ .

إثمد

الإِثْمِدُ : حَجَرٌ يُتَّخَذُ منه الكُحْلُ [ثمد] .

أثن

الأَثْنُولوجية : عِلْمُ الأَجْناسِ البَشَرِيَّةِ وخَصائِصِها وأَخْلاقِها وتَفَرُّقِها (يونانيَّة) .

أجج

أَجَّتِ النّارُ ـُ أَجّاً ، وأَجِيجاً : تَلَهَّبَتْ وسُمِعَ صَوْتُ تَلَهُّبِها . وأَجَّ الماءُ أُجُوجاً ، وأُجُوجَةً : مَلُحَ وأَصْبَحَ مُرّاً .

الأَجِيجُ : تَلَهُّبُ النّارِ .

---

(١) الديوان ص ١٤٦ (ط السندوبي) .
(٢) الفرقان الآية /٦٨/ .

الأُجاجُ : الشَّديدُ المُلُوحَةِ أو المَرارَةِ . يُقال : ماءٌ أُجاجٌ .
أَجَّجَ النّارَ : ألْهَبَها . و ــ الشرَّ بَيْنَهُم : أثارَهُ .
و ــ الماءَ : جَعَلَهُ أُجاجاً . (مج) .
تَأَجَّجَتِ النّارُ : تَلَهَّبَتْ . ويُقال : تَأَجَّجَ فلانٌ غَضَباً أو ذَكاءً .
التَّأَجُّجُ : تَلَهُّبُ النّارِ .

أجد

أَجَدَ البِناءَ ـُ أَجْداً : قَوّاهُ . وناقَةٌ أُجُدٌ : قَوِيَّةٌ مُوَثَّقَةُ الخَلْقِ .

أجر

أَجَرَ الدّارَ والمملوكَ ـُ أَجْراً، وإجاراً أكراهُمَا . فالمملوكُ مَأْجُورٌ . و ــ فلاناً على كَذا أَجْراً : أعْطاهُ أُجْرَهُ وكافَأَهُ . و ــ العامِلُ صاحِبَ العَمَلِ : رَضِيَ أنْ يكونَ أجيراً عِنْدَهُ . و ــ اللهُ عَبْدَهُ : أثابَهُ . فهو مَأْجُورٌ .
الأَجْرُ : عِوَضُ العَمَلِ والانتفاعِ ومُكافَأَةُ العَمَلِ على اخْتِلافِ أنواعِهِ « أعْطُوا الأجيرَ أجْرَهُ قَبْلَ أنْ يَجِفَّ عَرَقُهُ » . و ــ : المَهْرُ . و ــ : الثَّوابُ . (ج) أُجُورٌ . والأَجْرُ الحَقُّ (في الاقْتِصادِ) : الأَجْرُ الذي يَكْفِي العامِلَ لِيَعِيشَ عِيْشَةً هادِئَةً مُرِيحَةً . (مج) . والأَجْرُ الكريمُ : الجَنَّةُ .
الأُجْرَةُ : الكِراءُ . و ــ : ما أعْطَيْتَ من أَجْرٍ في عَمَلٍ . (ج) أُجَرٌ .
الأَجِيرُ : مَنْ يَعْمَلُ بأَجْرٍ . (ج) أُجَراءُ .
الإجارَةُ : ماأعْطَيْتَ من أَجْرٍ في عَمَلٍ .
آجَرَهُ يُؤْجِرُهُ إيجاراً : أعْطاهُ أُجْرَهُ وأثابَهُ . و ــ من فُلانٍ الدّارَ وغَيْرَها : اكْتَراها منه . و ــ فلاناً الدّارَ : أكْراهُ إيّاها . فهو مُؤْجِرٌ .
الإيجارُ ــ إيجارُ الدّارِ : كِراؤُها .
آجَرَهُ يُؤاجِرُهُ مُؤاجَرَةً : اسْتَأْجَرَهُ واتَّخَذَهُ أَجِيراً .
وآجَرَ زيداً الدّارَ : أو الدارَ زَيداً . فهو مُؤاجِرٌ .
ائْتَجَرَ : تَصَدَّقَ . و ــ : طَلَبَ مالَهُ من أَجْرٍ .
اسْتَأْجَرَهُ : اتَّخَذَهُ أَجِيراً يَخْدِمُهُ بِعِوَضٍ . و ــ الدّارَ ، سَكَنَها بالأُجْرَةِ واسْتَكْراها .

إجّاص

الإجّاص: شَجَرٌ مُثْمِرٌ من التُّفّاحِياتِ الوَرْدِيَّة . يُطْلَقُ عليه في الشام (أجاص) . وفي العراق والكويت (عَرْموط) . وهو مُغَذٍّ وله فوائد طِبِّيَّة . الواحدة إجّاصَة . (مع) .

أجل

أَجِلَ الأَمْرُ ـَ أَجَلاً : تَأَخَّرَ . فهو أَجِلٌ ، وآجِلٌ ، وأَجِيلٌ .
الأَجَلُ : مُدَّةُ الشَّيْءِ أو نِهايَةُ مُدَّتِهِ . (ج) آجالٌ . يُقالُ : (ضَرَبَ له أَجَلاً) . و ــ : غايَةُ الحَياةِ التي كتبَها اللهُ على الأحْياء . يُقال : (جاءَ أَجَلُهُ) ؛ أي : حانَ مَوْتُهُ .
أَجَلْ : حَرْفُ جَوابٍ بمعنى (نَعَمْ) . يكونُ :
١ ــ تصديقاً للمُخْبِرِ . نحو : العَفْوُ عند المَقْدِرَة . ــ أَجَلْ .
٢ ــ إعلاماً للسّائِلِ نحو : أجاءَ أخوكَ ؟
ــ أَجَلْ .
٣ ــ وَعْداً للطّالِب . نحو : اجْتَهِدْ .
ــ أَجَلْ .
أَجْل : يُقالُ : أَفْعَلُ هذا من أَجْلِكَ ؛ أي : بسَبَبِك ومن جَرّاكَ .
الآجِلُ : خِلافُ العاجِلِ .
الآجِلَةُ : الآخِرَةُ .
الأَجِيلُ : المُؤَجَّلُ إلى وَقْتٍ .
أَجَّلَ الشَّيْءَ : أَخَّرَهُ . و ــ : حَدَّدَ له أَجَلاً . فهو مُؤَجِّلٌ .

التَّأْجِيلُ : التَّأْخِيرُ .
تَأَجَّلَ الشَّيْءُ : تَأَخَّرَ . و ــ الشَّيْءَ : أَجَّلَهُ .
و ــ فلاناً : طَلَبَ إليه أَنْ يُؤَجِّلَهُ إلى مُدَّةٍ .
اسْتَأْجَلَهُ : طَلَبَ إليه تحديد أَجَل .

أجم

الأَجَمَةُ : الشَّجَرُ الكثيرُ المُلْتَفّ . (ج) آجامٌ ، وأَجَماتٌ ، وأَجَمٌ .
الأُجُمُ : الحِصْنُ . (ج) آجامٌ[1] .

أجنادين

أَجْنادِين : مَوْضِعٌ بالشام من نَواحي فلسطين جَرَتْ فيه المعركةُ الكبُرى بين الرُّوم بقيادة (أرطبون) والمسلمين بقيادة خالدِ بنِ الوليدِ سنة ١٣ هـ / سنة ٦٣٤م ، وهُزِمَ فيها الرُّومُ شَرَّ هَزيمَةٍ .

أجن

أَجَنَ الماءُ ــُ أَجْناً ، وأُجُوناً : تَغَيَّرَ لونُهُ وطَعْمُهُ ورائِحَتُهُ . فهو آجِنٌ ، وأَجِنٌ .
أَجِنَ الماءُ ــَ أَجَناً : أَجَنَ . فهو أَجِنٌ .
الإِجّانَةُ : وعاءٌ تُغْسَلُ فيه الثِّيابُ . (ج) أَجاجِينُ . (مع) .
المِئْجَنَةُ : مِدَقَّةُ القَصّار . (ج) مَآجِنُ .

أحح

أَحَّ الرَّجُلُ ــُ أَحّاً ، وأَحِيحاً ، وأُحاحاً : سَعَلَ وتَنَحْنَحَ . و ــ تَوَجَّعَ بِصَوْتٍ من الغَيْظِ والغَمِّ .
أُحْ : حِكايَةُ صَوْتِ المُتَوَجِّع أو السّاعِلِ .

أحد [وحد]

الأَحَدُ : الواحِدُ ، وهو أَوَّلُ العَدَدِ . يقال : أَحَدَ عَشَرَ . و ــ : المُنْفَرِدُ . و ــ : من صفاتِه تَعالَى[1] . ــ : يَوْمٌ من أَيّامِ الأُسْبُوع . (ج) آحادٌ .
أَحَدٌ (بالتنكير) ــ يُقال :(مافي الدّارِ أَحَدٌ)؛ أي : لَيْسَ فيها واحِدٌ ولا اثْنانِ فصاعِداً لا مُجْتَمِعِينَ ولا مُفْتَرِقِينَ (يستوي فيه الواحِدُ والجمع والمُذَكَّرُ والمؤنث) .
إِحْدَى : مُؤَنَّث أَحَد ، ولا تُقال إلاّ مَعَ غيرها كإِحْدى عَشْرَةَ وإِحْدى وعِشْرِينَ .
أُحادَ ــ يُقال : جاؤُوا أُحادَ أو أُحادَ أُحادَ؛ أي: واحِداً واحِداً .
أُحُدٌ : جَبَلٌ بِظاهِرِ المَدِينَةِ المُنَوَّرَةِ . على سُفوحِهِ حَدَثَتْ غَزْوَةُ أُحُدٍ سنَةَ ثَلاثٍ للهجرةِ . حاوَلَ المُشْرِكُونَ غَزْوَ المدِينةِ ثَأْراً لِقَتْلاهُم في غَزْوَةِ بَدْرٍ ، فتَصَدَّى لهم النَّبِيُّ (ص) في جبل أُحُدٍ ورَدَّهُمْ عن المدينةِ بَعْدَ معركةٍ اسْتُشْهِدَ فيها حَمْزَةُ عَمُّ النَّبِيّ (ص) .

أحن

أَحِنَ عليه ــَ أَحَناً،وإِحْنَةً : غَضِبَ . و ــ : حَقَدَ وأَضْمَرَ العَداوَةَ . فهو أَحِنٌ .
الإِحْنَةُ : الحِقْدُ والغَضَبُ . (ج) إِحَنٌ .

أخ

أُخْ : اسمُ صَوْتٍ يَدُلُّ على التَّوَجُّع أو التَّأَوُّهِ من غَيْظٍ أو حُزْنٍ .
إِخْ : صَوْتُ إناخَةِ الإِبِلِ .
الأَخ [أخو]
الأُخْتُ : مؤنّث الأَخ [أخو] .

أخذ

أَخَذَ عنه ــُ أَخْذاً : تَلَقَّى عنه عِلْماً ونَحْوَهُ . و ــ على يَدِهِ : مَنَعَهُ عَمّا يُرِيدُ أَنْ يَفْعَلَهُ . و ــ

(١) المصباح المنير .

(١) قالُوا : ولايُوصَفُ به إلاّ اللهُ .

بالشَّيءِ : أمْسَكَ . و ــ على نَفْسِه : تَعَهَّدَ . و ــ فلاناً بِذَنْبِهِ : جازاهُ وعاقَبَهُ عليه. و ــ نفسَه بالأمْرِ : ألْزَمَها إيّاهُ . و ــ عليه الأرْضَ : ضَيَّقَ عليه سُبُلَها . و ــ الشَّيْءَ : تَناوَلَهُ وحازَهُ ، وقَبِلَهُ . وأخَذَ أخْذ فلانٍ ومَأْخَذهُ : سارَ سِيرَتَهُ وتَخَلَّقَ بأخْلاقِهِ . و ــ الدّاءُ فلاناً : نَزَلَ به وأخَذَت فيه الخَمْرةُ أثَّرَتْ . و ــ على فلانٍ كذا : عَدَّهُ عليه وعابَهُ . و ــ يَقْرَأُ : شَرَعَ (فعلٌ ناقِصٌ) .

المَأْخَذُ : مايُعابُ على العَمَلِ والعامِلِ . (ج) مَآخِذُ . ومَآخِذُ الكِتابِ ونَحْوِه : مَصادِرُهُ .

الأُخِيذُ : المَأْخُوذُ . و ــ : الأسِيرُ . (ج) أُخْذَى .

الأُخْذَةُ : رُقْيَةٌ كالسِّحْرِ .

أَخَذَهُ : سَحَرَهُ .

آخَذَهُ بِذَنْبِهِ مُؤاخَذَةً : عاقَبَهُ عليه .

اتَّخَذَهُ : أخَذَهُ . و ــ : صَيَّرَهُ ﴿ أتَتَّخِذُ أصْناماً آلِهَةً[1] ﴾ ومِثْلُها :

تَخِذَهُ . ويُقال : اتَّخَذَهُ صَدِيقاً ؛ أي : جَعَلَهُ صَدِيقاً له .

أخر

الآخَرُ : أحَدُ الشَّيْئَيْن ، ويَكُونانِ من جِنْسٍ واحِدٍ . نحو جاءَ القومُ فواحدٌ يَفْعَلُ كذا وآخَرُ كذا . و ــ : بمعنى غَيْر. نحو : ما جاءَ خالِدٌ بل رجلٌ آخَرُ . (ج) آخَرُونَ . قال امرؤ القيْسِ :

إذا قُلْتُ هذا صاحِبٌ قد رَضِيتُهُ
وقَرَّتْ به العَيْنانِ بُدِّلْتُ آخَرا

الأُخْرَى : مُؤَنَّثُ الآخَر ﴿ فِئَةٌ تُقاتِلُ في سَبِيلِ اللهِ وأُخْرَى كافِرَةٌ[2] ﴾ . يُقال : لاأفْعَلُهُ أُخْرَى اللَّيالي ؛ أي : أبَداً . (ج) أُخَر ، وأُخريات . يقال : جاءَ في أُخْرياتِ النّاسِ ؛ أي في أواخِرِهِمْ . ويُقال : مَرَرْتُ بِرَجُلٍ آخَرَ وبِرِجال أُخَرَ وآخَرِينَ وبامرأةٍ أُخْرى وبنِسْوَة أُخَرَ . و ــ : الحياة الآخِرَة بعد الحياةِ الدُّنْيا . والنسبة إليها أُخْرَوِيٌّ .

الآخِرُ : مُقابِلُ الأوَّلِ . يُقال : (جاءَ آخِراً) ؛ أي : أخِيراً والأُنْثى آخِرةٌ .(ج) أواخِر. ويقال : جاؤوا عن آخِرِهِمْ . و ــ : من أسْماءِ اللهِ تَعالَى : أي : الباقي بَعْدَ فَناءِ خَلْقِهِ .

الآخِرَةُ : مُقابِلُ الأُولى . و ــ : دارُ البَقاءِ بعد المَوْتِ .

الأخِيرُ ــ يقالُ : جاءَ أخِيراً ؛ أيْ : آخِرَ كُلِّ شَيْءٍ .

المُؤْخِرُ من العَيْنِ : طَرَفُها الذي يَلِي الصُّدْغَ . يُقال : نَظَرَ إلَيَّ بِمُؤْخِرِ عَيْنِهِ ؛ أيْ : أعْرَضَ عنّي وغَضِبَ .

أَخَّرَ الشَّيْءَ : جَعَلَهُ بَعْدَ مَوْضِعِهِ . وأخَّرَهُ عنه : نَقيضُ قَدَّمَهُ عليه . و ــ المِيعادَ : أجَّلَهُ .

المُؤَخِّرُ : من أسْمائِهِ تَعالَى .

المُؤَخَّرُ : نِهايَةُ الشَّيْءِ من الخَلْفِ . و ــ من الدَّيْنِ أو الصَّداق : ما أُجِّلَ منه . ومُؤَخَّرُ السَّفِينَةِ : ضِدّ مُقَدَّمها .

المُؤَخِّرَةُ : نِهايَةُ الشَّيْءِ من الخَلْفِ . ومُؤَخِّرَةُ الجَيْشِ : جُزْءٌ من القُوَّةِ يُعَيَّنُ لِحِراسَةِ الخُطوطِ الخَلْفِيَّة .

تَأَخَّرَ : تَراجَعَ وأحْجَمَ . و ــ عنه : جاء بَعْدَهُ و ــ : تَقَهْقَرَ عَنه . و ــ : لم يَصِلْ إليه .

اسْتَأْخَرَ : تَأَخَّرَ ﴿ لا يَسْتَأْخِرُونَ ساعَةً ولا يَسْتَقْدِمُونَ[1] ﴾ .

---

(١) الأنعام الآية /٧٤/ .
(٢) آل عمران الآية /١٣/ .

(١) الأعراف /٣٤/ .

أخطبوط

الأُخْطُبُوطُ : حَيَوانٌ بَحْرِيٌّ من فَصِيلَةِ الرِّخْوِيّات ، أُسْطُوانِيّ الشَّكْلِ ، له ثماني أَرْجُلٍ رَأْسِيَّة . يُضْرَبُ به المَثَلُ في شِدَّةِ التَّشَبُّثِ بما يُمْسِكُهُ . (مع) .

أخو

أَخاهُ ـُ أُخُوَّةً : اتَّخَذَهُ أَخاً ، أو صارَ له أَخاً أو صَدِيقاً .

الأَخُ ـ أَخُوكَ : مَنْ ضَمَّتْهُ وإيّاكَ وِلادَةُ أَبَوَيْكَ أو أَحَدِهما . مُثَنّاهُ : أَخَوانِ . (ج) إخْوَةٌ ، وإخْوانٌ . وأَكْثَرُ ما يُسْتَعْمَلُ الإخْوانُ في الأَصْدِقاءِ . كإخْوان الصَّفاءِ . ومُصَغَّرُ الأَخ : أُخَيٌّ . والنسب إلى الأَخ : أَخَوِيٌّ . و ـ (من الرَّضاع) : مَنْ يُشارِكُكَ في الرَّضاعَةِ . يُقال : هو أَخُو الأَسْفار ؛ أي : كَثِيرها . وهو أخو الصِّدْق ؛ أي : مُلازِمٌ له . ودَمُ الأَخَوَيْنِ : صِبْغٌ أَحْمَرُ يُقالُ له : العَنْدَم .

الأُخْتُ : مُؤَنَّثُ الأَخ . و ـ : المَثِيلَةُ . يُقال : رَماهُ بِلَيْلَةٍ لا أُخْتَ لها . (ج) أَخَوات . وتَصْغِيرُ الأُخْتِ : أُخَيَّةٌ . وأُخْتُ يُوشع : الشَّمْسُ . والنِّسْبَةُ إلى الأُخت : أَخَوِيٌّ .

آخاهُ مُؤاخاةً ، وإخاءً : اتَّخَذَهُ أَخاً له أو كالأَخ . و آخَى بَيْنَهُما : جَعَلَهُما كالأَخَوَيْنِ و ـ : قَرَنَ بَيْنَهُما .

تآخيا : صارا كالأَخَوَيْنِ .

تَأَخَّى و تَوَخَّى الشَّيْءَ : قَصَدَه وتَحَرّاهُ [وخي] . وتأَخَّى فلاناً : اتَّخَذَهُ أَخاً .

أدب

أَدَبَ ـِ أَدْباً : صَنَعَ مَأْدُبَةً . و ـ فلاناً : دَعاهُ إلى مَأْدُبَتِهِ . فهو آدِبٌ ؛ أي : داعٍ إلى المَأْدُبَةِ أو صاحِبُ المَأْدُبَةِ . و ـ القومَ على الأَمْرِ : جَمَعَهُمْ عليه ونَدَبَهُمْ إليه . و ـ فلاناً : راضَهُ على مَحاسِنِ الأَخْلاقِ والعاداتِ .

أَدُبَ فلانٌ ـُ أَدَباً : ظَرُفَ وحَذَقَ فُنُونَ الأَدَبِ . فهو أَدِيبٌ . أي مُتَضَلِّعٌ من اللغة والآدابِ ، مُتَقَفِّف ثقافة عالية . (ج) أُدَباءُ .

الأَدَبُ : الظَّرْفُ و ـ : حُسْنُ التَّناوُلِ[1] . و ـ : رِياضَةُ النَّفْسِ بالتَّعْلِيمِ والتَّهْذِيبِ على ما يَنْبَغي . و ـ : الجَميلُ من القَوْلِ نَظْماً ونَثْراً . و ـ : ما أَنْتَجَهُ العَقْلُ الإنْسانِيُّ من مَعارِفَ . (ج) آدابٌ . وآدابُ السُّلُوكِ : قَواعِدُهُ . والآدابُ العامَّةُ : العُرْفُ المُقَدَّرُ المَرْضِيُّ .

الأَدَبِيُّ : يُقابِلُ المادِّيَّ . وقِيمةٌ أَدَبِيَّةٌ : تَقْدِيرٌ مَعْنَوِيٌّ غَيْرُ مادِّيٍّ .

المَأْدُبَةُ (مُثلثة الدّال) : الطَّعامُ يُصْنَعُ لِدَعْوَةٍ أو عُرْسٍ . يُقال : أَقام مَأْدُبَةً على شَرَفِ فُلانٍ ؛ أي : وَلِيمَةً .

أَدَّبَهُ : هَذَّبَهُ . و ـ : عَلَّمَهُ فُنُونَ الأَدَبِ . فهو مُؤَدِّبٌ . « أَدَّبَني رَبِّي فَأَحْسَنَ تَأْدِيبي » . و ـ : جازاهُ على إساءَتِهِ[2] .

التَّأْدِيبُ : التَّهْذِيبُ . و ـ : المُجازاةُ . ومَجْلِسُ التَّأْدِيبِ : شِبْهُ مَحْكَمَةٍ يُرادُ منهُ المُحافَظَةُ على المَصْلَحَةِ العامَّةِ : ويؤَلَّفُ لمحاسَبَةِ العامِلِينَ في الحكومة على المُخالَفات .

المُؤَدِّبُ : مَنْ يُخْتارُ لِتَرْبِيةِ الناشِئِ وتَعْلِيمِهِ . و ـ : لَقَبٌ لِمن كان الخليفَةُ يَخْتارُهُ لتربية أبنائِهِ .

تَأَدَّبَ : تَعَلَّمَ الأَدَبَ . و ـ أَدَبَ فُلانٍ ، أو بأَدَبِهِ : احْتَذاهُ .

---

(١) المحيط .

(٢) الوسيط .

أدد

أَدَّهُ الوَيْلُ ـُ أَدًّا : دَهاهُ . و ـــ الأَمْرُ : أَثْقَلَهُ وعَظُمَ عليه .

الإِدُّ : الأَمْرُ المُنْكَرُ ﴿ لَقَدْ جِئْتُمْ شَيْئًا إِدًّا [1] ﴾ . (ج) إِدادٌ .

تَأَدَّدَ الأَمْرُ : تَشَدَّدَ وعَظُمَ .

أدر

الأُدْرَةُ : الخُصْيَةُ المُنْتَفِخَةُ . (ج) أُدَرٌ .

أدرينالين

أدرينالين : (هُرْمُون) تُفْرِزُهُ غُدَّةُ الكُظْر وهي فوقَ الكُلْيَة .

إدلب

إِدْلِب ـــ مَدينةٌ هامَّةٌ تَقَعُ في المنطقةِ الشَّماليَّة الغَرْبيَّةِ من القُطْرِ العَرَبيّ السُّورِيّ . أرضُها طَيِّبَة ، أَلْبَسَتْها الطَّبيعةُ حُلَّةً من الزَّيْتُونِ والكَرُومِ والخُضرةِ فغَدَتْ عَرُوساً ريفيَّةً حَسْناءَ . وفي محافظةِ إدلب مشروعانِ زِراعِيّانِ كبيرانِ هُما الغابُ والرُّوجُ .

أدم

أَدَمَ بَيْنَ القوم ـِ أَدْماً : أَصْلَحَ وأَلَّفَ . و ـــ فلانٌ الخُبْزَ : خَلَطَهُ بالإِدامِ . فهو مَأْدُومٌ ، وأَديمٌ .

أَدِمَ فلانٌ ـَ أَدَماً ، وأُدْمَةً : اشْتَدَّتْ سُمْرَتُهُ . فهو آدَمُ . وهي أَدْماءُ . (ج) أُدْمٌ .

أَدُمَ ـُ أُدُومَةً : اشْتَدَّتْ سُمْرَتُهُ .

الإِدامُ : مايُؤْكَلُ بالخُبْز . (ج) أُدُمٌ .

الأُدْمُ : الإِدامُ . و ـــ : الأُلْفَةُ .

الأَدِيمُ : الجِلْدُ . و ـــ : الطَّعامُ المَأْدُومُ . وأَدِيمُ الأَرْضِ : ظاهِرُها . (ج) أُدُمٌ .

الأَدَمَةُ : باطِنُ الجِلْدِ تَحْتَ البَشَرَةِ وفَوْقَ اللَّحْمِ . وأَدَمَةُ الأَرْضِ : مايَلِي وَجْهَها .

الأُدْمَةُ : السُّمْرَةُ . و ـــ : الخُلْطَةُ . و ـــ : المُوافَقَةُ والأُلْفَةُ .

آدَمُ : أبو البَشَرِ . (ج) أَوادِمُ .

الآدَمِيّ : الإِنْسانُ (نِسْبَة إلى آدَمَ) .

أَدَّمَ الخُبْزَ : كَثَّرَ إدامَهُ .

ائْتَدَمَ فلانٌ : أَكَلَ خُبْزَهُ بالإِدامِ .

أدو

الأَداةُ : الآلَةُ الصَّغِيرَةُ (ج) أَدَواتٌ . ومن أَدَوات التَّعْبِير : اللُّغَةُ . وتُطْلَقُ الأَدَوات (في القواعِدِ) على أَسْماءِ بَعْضِ الأَحْرُفِ مثل الأَدوات الجازمة أي الأحرف .

الإِداوَةُ : إناءٌ صَغِيرٌ من جِلْدٍ يُحْمَلُ فيه الماءُ . (ج) أَداوَى .

(الإداوة)

أدي

أَداهُ ـِ أَدْياً : قَضاهُ .

أَدَّى الدَّيْنَ : قَضاهُ . و ـــ الشَّيْءَ : قامَ به . و ـــ الصَّلاةَ : قامَ بها لِوَقْتِها . و ـــ الشَّهادَةَ : أَدْلَى بها . و ـــ إليه الشَّيْءَ : أَوْصَلَهُ إليه . ويُقال : أَدَّى الأَمانَةَ إلى أَهْلِها تأْدِيَةً : أَوْصَلَها

(١) مريم الآية /٨٩/ .

والاسم الأَداءُ . يقال : هو آدَى للأَمانةِ من غيْرِهِ .
الأَداءُ : التَّأْدِيَةُ . و ـــ : التِّلاوَةُ .
تَأَدَّى الدَّيْنُ : قُضِيَ . و ـــ الأَمْرُ : أُنْجِزَ . و ـــ إليه الخَبَرُ : وَصَلَ وانْتَهى . و ـــ له الأَمْرُ : تَيَسَّرَ وتَهَيَّأَ .
اسْتَأْدَى آخَرَ عليهِ : اسْتَعانَ به عليه .

إذْ

إذْ : تكونُ :
١ ـــ ظَرْفاً للزَّمان الماضي مَبْنِيّاً على السُّكُونِ في مَحَلِّ نَصْبٍ ﴿ أَرَأَيْتَ إذْ أَوَيْنا إلى الصَّخْرَةِ[1] ﴾ ؛ أي : حينَ أَوَيْنا . وهذا الظرفُ يُضافُ إلى الجُملَةِ ، وقد تُحذَفُ الجُمْلَةُ فيُعَوَّضُ عنها بالتَّنوين ﴿ يَوْمَ لا تَمْلِكُ نَفْسٌ لِنَفْسٍ شَيْئاً والأَمْرُ يَوْمَئِذٍ للهِ[2] ﴾ ؛ أي : والأَمْرُ يومَ لا تَمْلِكُ نَفْسٌ لِنَفْسٍ شَيْئاً لِلّهِ .
٢ ـــ حَرْفاً للمفاجَأةِ بعدَ بَيْنا أوبَيْنَما . نحو : بينما أنا في الصَّفِّ إذْ دَخَلَ المُديرُ .
٣ ـــ حَرْفاً للتَّعْليل . ﴿ ولَنْ يَنْفَعَكُمُ اليومَ إذْ ظَلَمْتُمْ[3] ﴾ ؛ أي : لأَنَّكُمْ ظَلَمْتُمْ .

أذرعات

أَذْرِعات : البَلْدَةُ المَعْرُوفَةُ الآن باسم دَرْعا .

إذَنْ و إذاً

تكون :
١ ـــ حَرْفَ جَوابٍ وجَزاءٍ ونَصْبٍ واسْتِقْبالٍ . كقولِك (إذَنْ تَنجَحَ) جَواباً لِمن قال : سَأَجْتَهِدُ . ويُنْصَبُ الفعل المضارع بعد (إذَنْ) إذا فُصِلَ بينهما بالقَسَمِ . أو (لا) النافية نحو : (إذَنْ واللهِ أشكرَكَ) ونحو : (إذَنْ لا أَزُورَكَ) (بفتح الرّاء) .
٢ ـــ حرفَ جَوابٍ وجَزاءٍ غيرَ ناصِبٍ . كقولك : (إذاً هذا هو الصَّوابُ) جَواباً لِمَنْ قال : (سَأَدْخُلُ الجامِعَةَ) .
والمُخْتارُ في الإِمْلاءِ أَنْ تُرْسَمَ بالنُّونِ ناصِبَةً ، وبالأَلِفِ غيرَ ناصِبَةٍ .

إذا

إذا : تكونُ :
١ ـــ ظَرْفاً لِما يُسْتَقْبَلُ من الزَّمانِ مُتَضَمِّنًا مَعْنَى الشَّرْطِ نحو (إذا عُرِفَ السَّبَبُ بَطَلَ العَجَبُ) . ويَخْتَصُّ بالدُّخولِ على الجُمْلَةِ الفِعْلِيَّةِ ، ويُباشِرُ الماضي والمُضارِعَ .
٢ ـــ حَرْفاً للمُفاجَأةِ : ﴿ وإنْ تُصِبْهُمْ سَيِّئَةٌ بما قَدَّمَتْ أَيْدِيهِمْ إذا هُمْ يَقْنَطُونَ[1] ﴾ .
٣ ـــ ظَرْفاً بمعنى (حين) : ﴿ واللَّيْلِ إذا يَغْشَى ﴾[2] .

إذْما

إذْما : حَرْفُ شَرْطٍ جازم يَجْزِمُ فِعْلَيْنِ : (إذْما تَتَعَلَّمْ تَتَقَدَّمْ) .

أذن

أَذِنَ لفلان في السَّفَرِ وغيرِهِ ـَ إذْناً : أباحَهُ له وأجازَه . فهو مَأْذونٌ له . و ـــ له على فلانٍ : أَخَذَ له منه الإِذْنَ . و ـــ بالشيءِ إذْناً ، وأَذاناً ،

(١) الكهف الآية /٦٣/ .
(٢) الانفطار الآية /١٩/ .
(٣) الزخرف الآية /٣٩/ .

(١) الروم /٣٦/ .
(٢) الليل الآية الأولى .

وأذانَةً : عَلِمَ به : ﴿ فَأْذَنُوا بِحَرْبٍ من اللهِ ورَسُولِهِ[1] ﴾ ؛ أي : كونُوا على عِلْمٍ .
أُذِنَ فلان : شَكا من أُذُنِه .
الإِذْنُ بالشَّيْءِ : القَبُولُ والرِّضا والعِلْمُ به . (ج) أُذُونٌ . يُقال : فَعَلَهُ بإذْنِي ؛ أي : بعِلْمِي وأَمْرِي . والإِذْنُ : الإِعْلامُ بإجازَةِ الشَّيْءِ والرُّخْصَةِ فيه .
إِذْنُ الدُّخول : الموافقة التي تُسَجِّلُها القنصليّات على أَجْوزةِ سَفَرِ الأجانب لدخول بلادهم .
الأُذُنُ و الأُذْنُ : عُضْوُ السَّمْعِ في الإنسانِ والحَيَوانِ (مؤ) . (ج) آذانٌ . وتَصْغِيرُها : أُذَيْنَةٌ . و ــ : عُرْوَةُ الكُوزِ والإِبْرِيق والجَرَّةِ . و ــ : المُسْتَمِعُ المُصَدِّقُ لِكُلِّ ما يَسْتَمِعُ (يستوي فيه المُذَكَّرُ والمُؤَنَّثُ وفُروعُهما) . يُقالُ : فلانٌ أُذُنٌ من الآذانِ .
الآذِنُ : الحاجِبُ أو البَوّابُ . (مج) .
الأُذَيْنُ أو الأُذَيْنَةُ (في التشريح) : أَحَدُ التَّجْوِيفَيْنِ العُلْوِيَّيْنِ من القَلْبِ ، وهما اللذانِ يَسْتَقْبِلانِ الدَّمَ من الأَوْرِدَةِ الرَّئِيسةَ . وهما أُذَيْنانِ : أَيْمَنُ وأَيْسَرُ .
الأُذَيْنَةُ : آلةُ السَّمْعِ . و ــ : الجُزْءُ الأَسْفَلُ من الأُذُنِ .
المِئْذَنَةُ : مَوْضِعُ الأَذانِ ، وقد تَكونُ مَنارَةً يُؤَذَّنُ عَلَيْها . (ج) مَآذِنُ .
الأُذانِيُّ : العَظِيمُ الأُذُنِ .
المَأْذُونُ : مُوَثِّقُ عُقُودِ الزَّواجِ والطَّلاقِ . (مج) .
آذَنَهُ الأمْرَ ، وبه إِيْذاناً : أَعْلَمَهُ به أو أَخْبَرَه .
أَذَّنَ فلانٌ تَأْذِيناً ، وأَذاناً : أَكْثَرَ الإِعْلامَ بالشَّيْءِ و ــ : رَفَعَ صوتَه بالأَذانِ . و ــ بالحَجِّ : أَعْلَمَ به . و ــ بالصَّلاةِ : أَعْلَمَ بها . فهو مُؤَذِّنٌ . يقال : أُذِّنَ بالعَصْرِ .
الأَذانُ : الإِعْلامُ بالأَمْرِ . و ــ : النِّداءُ إلى الصَّلاةِ والإِعلامُ بها بِصِيغَتِه المَعْرُوفَة .
الأَذانانِ : الأَذانُ وإقامَةُ الصَّلاةِ .
تَأَذَّنَ : أَعْلَمَ . و ــ : أَقْسَمَ . و ــ بالشَّرِّ : أَنْذَرَ به .
اسْتَأْذَنَ فلاناً في كذا : طَلَبَ الإِذْنَ منه . و ــ على فُلانٍ : طَلَبَ إِذْنَ الدُّخولِ عَلَيْهِ .

أذي

أَذِيَ فلانٌ ـَ أَذًى ، وأَذاةً ، وأَذِيَّةً : أصابَهُ أَذًى . و ــ بكذا : تَضَرَّرَ به وتَأَلَّمَ منه . فهو أَذٍ ، وأَذِيٌّ ؛ أي : شَدِيدُ التَّأَثُّرِ بالأَذَى .
الأَذَى : الضَّرَرُ غيرُ الجَسِيمِ . و ــ : العَيْبُ .
الأَذِيَّةُ و الأَذاةُ : الأَذَى . يقول الشّاعِرُ :

يَأْبَى فُؤادِي أَنْ يَمِيلَ إلى الأَذَى
حُبُّ الأَذِيَّةِ من طِباعِ العَقْرَبِ

الآذِيُّ : المَوْجُ الشَّدِيدُ . (ج) أَواذِيُّ .
آذاهُ يُؤْذِيه إِيْذاءً ، وأَذِيَّةً : أَلْحَقَ به أَذًى وأصابَهُ به .
تَأَذَّى به : تَضَرَّرَ .

أرب

أَرِبَ إلى الشَّيْءِ ـَ أَرَباً : احْتاجَ . و ــ فيه : صارَ بَصِيراً ماهِراً . فهو أَرِبٌ ، وأَرِيبٌ . و ــ به : كَلِفَ به ولَزِمَهُ . و ــ العُضْوُ : قُطِعَ أو سَقَطَ من الجُذامِ ونَحْوِهِ .
أَرُبَ ـُ أَرابَةً : كانَ ذا دَهاءٍ وفِطْنَةٍ . فهو أَرِيبٌ . والأَرِيبُ : العاقِلُ .
الإِرْبُ : الحاجَةُ . و ــ : الدَّهاءُ والفِطْنَةُ . و ــ : العَقْلُ . و ــ : العُضْوُ الكامِلُ . يُقال : قَطَّعَهُ إِرْباً إِرْباً ؛ أي : عُضْواً عُضْواً . (ج) آرابٌ ، وأَرْآبٌ .

---

(١) البقرة الآية /٢٧٩/ .

الأَرَبُ : الحاجَةُ والبُغْيَةُ والأُمْنِيَّةُ . (ج) آرابٌ .
يُقال : بَلَغَ أَرَبَهُ ، ونالَ أَرَبَهُ .
الأُرْبَةُ : العُقْدَةُ الوَثِيقَةُ لا تَنْحَلُّ إلا بعَناءٍ . (ج) أُرَبٌ .
الإِرْبَةُ : البُغْيَةُ . و ــ (في القرآنِ الكريم) : البُغْيَةُ في النِّساءِ : ﴿ غيرِ أُولي الإِرْبَةِ[1] ﴾ .
المَأْرَبُ : الأَرَبُ والبُغْيَةُ . (ج) مَآرِبُ .
مَأْرِبُ : مَدِينَةٌ كانت في اليَمَنِ أُقِيمَ عِنْدَها (سَدُّ مَأْرِبَ) المَشْهُور .
الأُرْبِيَّةُ : أَصْلُ الفَخِذِ مِمّا يَلِي البَطْنَ أو لُحْمَةٌ فيه . والفَتْقُ الأُرْبِيُّ (عِنْدَ الأَطِبّاءِ) : فَتْقٌ يَمْتَدُّ من البَطْنِ إلى قَناةِ الحَبْلِ المَنَوِيِّ .
أَرَّبَ الشّاةَ : قَطَّعَها إرْباً إرْباً . و ــ العَقْدَ : أَحْكَمَهُ ووَثَّقَهُ . و ــ فلاناً : جَعَلَهُ أَرِيباً .
تَأَرَّبَتِ العُقْدَةُ : تَوَثَّقَتْ . و ــ الأَمْرُ : تَعَسَّرَ .

أرث

الإِرْثُ : المِيراثُ [ورث] .
أَرَّثَ النّارَ : أَوْقَدَها . و ــ بَيْنَ القَوْمِ : أَغْرَى بَعْضَهُمْ بِبَعْضٍ وأَوْقَدَ نارَ الفِتْنَةِ بَيْنَهُمْ .
تَأَرَّثَتِ النّارُ : اتَّقَدَتْ .

أرج

أَرِجَ الطِّيبُ ـَ أَرَجاً ، وأَرِيجاً : فاحَ . و ــ المَكانُ : فاحَتْ منه رائِحَةٌ طَيِّبَةٌ ذَكِيَّةٌ فهو أَرِجٌ .
الأَرَجُ و الأَرِيجُ : انْتِشارُ رِيحِ الطِّيبِ يقال : عَبِقَ أَرِيجُ الورد بالغُرْفَةِ ، وفاح أَرَجُهُ فيها .
تَأَرَّجَ الطِّيبُ : فاحَ . و ــ المَكانُ ، فاحَتْ منه رائِحَةٌ طَيِّبَةٌ ذَكِيَّةٌ .

أرجوان

الأُرْجُوانُ : صِبْغٌ أَحْمَرُ كان الفينيقيُّونَ يَسْتَخْرِجُونَهُ من بَعْضِ الصَّدَفِ . ويُقال : أَحْمَرُ أُرْجُوانِيٌّ ؛ أي : قانٍ . (مع) . « فارسيَّة » . و ــ : شَجَرٌ من الفصيلة القرنيَّة له زهر شديدُ الحُمْرَةِ . و ــ : ثياب حُمْرٌ مصبوغَة بالأُرْجُوانِ . (مع) « فارسيَّة » .

أرخ

أَرَّخَ الكِتابَ وغيرَهُ : حَدَّدَ تاريخَهُ . و ــ الحادِثَ ونَحْوَهُ : فَصَّلَ تاريخَهُ وحَدَّدَ وَقْتَهُ .
التّارِيخُ : جُمْلَةُ الأَحْوالِ والأَحْداثِ التي يَمُرُّ بها كائِنٌ ما ، ويَصْدُقُ على الفَرْدِ والمُجْتَمَع ، كما يَصْدُقُ على الظَّواهِرِ الطَّبيعِيَّة والإِنْسانِيَّةِ . (مج) .
وتاريخُ الشيءِ : وَقْتُ حُدوثِهِ . وعِلْمُ التّارِيخ : عِلْمٌ يَتَضَمَّنُ ذِكْرَ الوَقائِعِ وأَسْبابِها ونَتائِجِها .
التَّأْرِيخُ : تَسْجيلُ الأَحْوالِ والأَحْداثِ والظَّواهِرِ التّارِيخِيَّة . (مج) .
المُؤَرِّخُ : عالِمُ التّارِيخ أو كاتِبُهُ .

أرخبيل

الأَرْخَبِيلُ : مَجْمُوعَةٌ من الجُزُرِ المُتقارِبَة . (مج) « يونانية » .

أردب

الإِرْدَبُّ : مِكْيالٌ ضَخْمٌ يَسَعُ أربعةً وعشرين صاعاً . (ج) أَرادِبُّ .

أردن

الأُرْدُنُّ : أكبرُ نَهْرٍ في فلسطين . (مع) . و ــ : قُطْرٌ عَرَبِيٌّ شَقيقٌ يقعُ إلى الجنوب من القطر العربي السُّورِيّ .

أرز

أَرَزَتِ الشَّجَرَةُ ـِ أَرْزاً ، وأُرُوزاً : ثَبَتَتْ في الأَرْضِ . و ــ الحَيَّةُ : لَجَأَتْ إلى جُحْرِها وثَبَتَتْ فيه .

(١) النُّور الآية /٣١/ .

الأَرْزُ[1] : شَجَرٌ عَظِيمٌ صُلْبٌ من الفَصِيلَةِ الصَّنَوْبَرِيَّةِ ، دائِمُ الخُضْرَةِ ، يَعْلُو كثيراً وتُصْنَعُ منه السُّفُنُ . وأَشْهَرُ أَنْواعِهِ أَرْزُ لُبْنانَ وجبال الأطلس وهيمالايا . والأَرْزُ شِعارُ لُبنانَ الشقيق .

الأُرْزُ و الأُرُزُّ و الرُّزُّ[2] : جِنْسُ نَباتاتٍ عُشْبِيَّةٍ مائِيَّةٍ من الفَصِيلَةِ النَّجيلِيَّة تُزْرَعُ لِحَبِّها المشهورِ الذي يُطْبَخُ ويُؤْكَلُ . وهو من الأَغْذِيَةِ الرَّئيسَة في كثير من أَنْحاءِ العالَمِ . (مع) .

أرس

الإِرْسُ : الأَصْلُ .

الإِرِّيسُ : مَنْ يَحْرُثُ الأَرْضَ .

أرستقراطية

الأَرِسْتُقْراطِيَّةُ : طَبَقَةُ النُّبَلاءِ من الشَّعْبِ ، ويُقابِلُها طَبَقَةُ العامَّةِ وسَوادِ الشَّعْبِ . والأَرِسْتُقْراطِيَّةُ كَلِمَةٌ يُونانِيَّةٌ مُرَكَّبَةٌ من لَفْظَيْنِ هما (أَرِسْتُوي) ؛ أي : العُظَماء ، و(كراتوس) ؛ أي : السُّلْطان . ثم اسْتُعْمِلَتْ لِحُكْمِ النُّبَلاءِ من الشَّعْبِ .

وقد انْتَهَى دَوْرُ هذه الطَّبَقَةِ بعد أَنْ بَدَأَتِ الجَماهيرُ تَأْخُذُ دَوْرَها ، وأَصْبَحَ هذا العَصْرُ يُعْرَفُ بِعَصْرِ الجَماهير[3] .

أرش

الأَرْشُ : دِيَةُ الجِراحاتِ . و ـــ : ما يُسْتَرَدُّ من ثَمَنِ السِّلْعَةِ المَبِيعَة إذا ظَهَرَ فيها عَيْبٌ . (ج) أُرُوشٌ .

أَرَّشَ بَيْنَهُم : أَغْرَى بَعْضَهُم بِبَعْضٍ . و ـــ النارَ أو الحربَ : أَوْقَدَها .

(١) الأَرْزُ بالفرنسية (Cèdre) .

(٢) الأُرُزُّ بالفرنسية (riz) . معجم الألفاظ الزراعية .

(٣) تعابير واصْطلاحات شائعة (ص ٢٨).

أرشيمَنْدريت : صاحِبُ رُتْبَةٍ كَنَسِيَّة مَسِيحِيَّة معروفة . « يونانيَّة » .

أرض

أَرَضَتِ الأَرَضَةُ الخَشَبَ ونَحْوَهُ ـُ أَرْضاً : أَكَلَتْهُ .

أَرِضَتِ الخَشَبَةُ ونَحْوُها ـَ أَرَضاً : أَكَلَتْها الأَرَضَةُ . فهي أَرِضَةٌ .

أَرُضَتِ الأَرْضُ ـُ أَراضَةً : زَكَتْ وكَثُرَ عُشْبُها وحَسُنَ مَرْآها . فهي أَرِيضَةٌ ويقال : أَرْضٌ أَرِيضَةٌ ؛ أي : زَكِيَّةٌ .

أُرِضَ فلانٌ : أَصابَهُ مَرَضٌ يُحَرِّكُ له رَأْسَهُ بلا عَمْدٍ . فهو مَأْرُوضٌ .

الأَرَضَةُ : دُوَيْبَّةٌ تَأْكُلُ الخَشَبَ ونَحْوَهُ ، قَرِيبَةُ الشَّبَهِ من النَّمْلِ . ومن رُتْبَةِ متشابِهَةِ الأَجْنِحَةِ ، فَمُها قاضِمٌ . والكثيرُ منها عديمُ الأَجْنِحَةِ[1] . (ج) أَرَضٌ .

الأَرْضُ (مؤ) : أَحَدُ الكَواكِبِ السَّيَّارَةِ الشَّمْسِيَّة . وهو الكوكب الذي نَعِيشُ عليه . و ـــ : الجُزْءُ منه . وأَرْضُ الشَّيْءِ : أَسْفَلُهُ . (ج) أَراضٍ ، وأَرَضُونَ .

عِلْمُ الأَرْضِ : عِلْمٌ يَبْحَثُ في طَبَقاتِ الأَرْضِ وتَكْوينِها وتَطَوُّرِها (جيولوجية) .

الأَرْضي شَوْكِيّ : بَقْلٌ يُعْرَفُ أيضا بالخُرْشُوف وهو من المركّبات الأنبويّة الزهر ، ظهر في إيطالية في القرن الرابعَ عشَر . (عامِّيَّةٌ مأخوذة عن الفرنسية ، عربيُّها الحَرْشَفُ) .

أرط

الأَرْطَى : شَجَرٌ ثَمَرُهُ كالعُنّاب ، مُرٌّ ، مَنْبِتُهُ التُّرْبَةُ الرَّمْلِيَّةُ . عُرُوقُهُ حُمْرٌ ، واحدتُهُ أَرْطاةٌ .

(١) المُعْجَمُ المُوَحَّدُ .

أرغ

الأُرْغُنُ : آلَةٌ مُوسِيقِيَّةٌ نَفْخِيَّةٌ لها مَلامِسُ تُعْمَزُ بالأَصابِعِ عِنْدَ العَزْفِ بها (د) . « يونانية » . (ج) .

الأُرْغُولُ : مِزْمارٌ ذُو قَصَبَتَيْنِ مُثَقَّبَتَيْنِ إحْداهُما أَطْوَلُ من الأُخْرى . (ج) أَراغِيلُ (د) .

الأَرْغون : عُنْصُرٌ غازِيٌّ خامِلٌ عَديمُ اللَّوْنِ والرّائِحَةِ . يوجد في الهَواءِ بنسبة قليلة ٨ر٠٪ ويُسْتَخْدَمُ عادةً في ملء المَصابيح الكهربائِيَّة . رمزه(A) .

أرف

الأُرْفَةُ : عَلامَةٌ تُنْصَبُ لِتُبَيِّنَ الحَدَّ بين الأَرَضِينَ . (ج) أُرَفٌ .

أرق

أَرِقَ ـَ أَرَقاً : امْتَنَعَ عليه النَّوْمُ لَيْلاً . فهو أَرِقٌ ، وآرِقٌ .

الأَرَقُ : امْتِناعُ النَّوْمِ لَيْلاً .

الأَرَقانُ : (لغة في اليَرَقان) : وهو آفة تُصِيبُ الزَّرْعَ . و ـــ : حالَةٌ مَرَضِيَّةٌ تَمْنَعُ الصَّفْراءَ من بُلُوغِ المِعى بسهولةٍ ، فَتَخْتَلِطُ بالدَّمِ فَتَصْفَرُّ بسبب ذلك أَنْسِجَةُ الحَيَوان [يرق] .

أَرَّقَهُ الأَمْرُ : أَسْهَرَهُ وجَعَلَهُ يَأْرَق .

تَأَرَّقَ : امْتَنَعَ عليهِ النَّوْمُ .

أرك

أَرَكَتِ الإبِلُ ـُ أُرُوكاً ، وأَرْكاً : رَعَتْ نَباتَ الأَراكِ . فهي آرِكَةٌ . (ج) أَوارِكُ .

أَرَكَ الجرحُ ـَ أَرَكاً : بَرَأَ .

الأَراكُ : شَجَرٌ كثيرُ الفُروع من الفَصيلَةِ الزَّيْتُونِيَّة ، يَنْبُتُ بَرِّيًّا في شبه جَزيرة العَرَبِ وفي فِلَسْطِينَ ، وتُتَّخَذُ المَساوِيكُ من فُرُوعِهِ ومن عُرُوقِهِ . واحِدَتُه أَراكَةٌ[1] .

(الأَراك)

الأَرِيكَةُ : مَقْعَدٌ مُنَجَّدٌ . (ج) أَرائِكُ .

أرم

أَرَمَ على الشَّيْءِ ـِ أَرْماً : عَضَّ . و ـــ الحَبْلَ : فَتَلَهُ فَتْلاً شَدِيداً . و ـــ الشيءَ : ذَهَبَ بأَرُومَتِهِ . و ـــ ما على المائِدَةِ : أَكَلَهُ فلم يَتْرُكْ منه شَيْئاً . و ـــ الأَرْضَ : لم يَتْرُكْ فيها أَصْلاً ولا فَرْعًا . فهي أَرْماءُ ومَأْرُومَةٌ .

أَرِمَ المالُ ـَ أَرَمًا : فَنِيَ .

الأَرَمُ : الأَضْراسُ أو الأَنْيابُ . ومنه : (يَحْرُقُ عليه الأَرَمَ) ؛ أي : يَحُكُّ أَضْراسَهُ بَعْضَها بِبَعْضٍ من الغَيْظِ .

الأَرُومَةُ و الأُرُومَةُ : أَصْلُ الشَّيْءِ . و ـــ : أَصْلُ الشَّجَرَةِ ومايَبْقَى منها في الأَرْضِ بعد قَطْعِها . وأُطْلِقَت الأُرُومَةُ على الحَسَبِ . يُقال : (هو طَيِّبُ الأُرُومَةِ) ؛ أي : كَرِيمُ الأَصْلِ .

إرَمُ : قَوْمٌ مِنْهُم عادٌ أو مدينَةٌ كبيرةٌ لهم .

إرَمُ ذاتُ العِمادِ : دمشقُ أو الإسكندريَّةُ . ﴿ أَلَمْ تَرَ كَيْفَ فَعَلَ رَبُّكَ بِعادٍ . إرَمَ ذاتِ العِمادِ[2] ﴾ .

---

(١) معجم الألفاظ الزراعية .

(٢) الفجر الآية ٦ و ٧ .

أرن

أَرِنَ البَعِيرُ ـَ أَرَناً ، وإِراناً : نَشِطَ ومَرِحَ . فهو أَرِنٌ ، وأَرُونٌ . و ـِ : بَطِرَ . فهو أَرِنٌ .

أرنب

الأَرْنَبُ : جِنْسُ حَيَوانٍ من الفَصِيلَةِ الأَرْنَبِيَّةِ ورُتْبَةِ القَواضِم ، يُؤْكَلُ لَحْمُهُ ، كثيرُ التَّوالُدِ . سَرِيعُ الجَرْيِ ، يَداهُ أَقْصَرُ من رِجْلَيْهِ . منه البَرِّيُّ والدّاجِنُ . وفي كُلٍّ منهما أَنْواعٌ وسُلالاتٌ . والأَرْنَبُ تُطْلَقُ على الذَّكَرِ والأُنثى . (ج) أَرانِبُ . ويَغْلِبُ التأنيث على لفظة أرنب . والذَّكَرُ : الخُزَز . ويُقال : أَرْضٌ مَرْنَبَةٌ ومُؤَرْنَبَةٌ ؛ أي : كثيرةُ الأَرانِبِ[1] . وكِساءٌ مُؤَرْنَبٌ : خُلِطَ بغَزْلِهِ وبَرُ الأَرانِبِ .

الأُرْنَبَةُ : واحِدَةُ الأَرانِبِ . وأُرْنَبَةُ الأَنْفِ : طَرَفُهُ . يُقالُ : جَدَعَ أُرْنَبَتَهُ ؛ أي : أَهانَهُ .

أرواد

أَرْواد : جَزيرَةٌ سُورِيَّةٌ في البحر المُتَوسِّط مُقابِلَ بَلْدَةِ طَرَطُوس ، وتَبْعُد عن شاطِئِها ثلاثةَ (كيلو مترات) .

أري

الأَرْيُ : العَسَلُ .

الآرِيُّ : مَعْلِفُ الدّابَّةِ . (ج) الأَوارِيّ .

الجِنْسُ الآرِيُّ : جِنْسٌ تَجْمَعُهُ بَعْضُ الخَصائِصِ السُّلالِيَّة . بَعْضُهُ في الهِنْدِ وإيران ، وبَعْضُهُ في أُوربّة .

أزب

أَزَبَ الماءُ ـِ أَزْباً : جَرَى .

المِئْزابُ و المِيزابُ : مايَنْصَبُّ منه ماءُ المَطَرِ

(١) معجم الألفاظ الزراعية .

عن سُطُوحِ الأَبْنِيَةِ . (ج) مَآزِيبُ . (مج) وهو المِزْرابُ .

الإِزْبُ : القَصِيرُ الغَلِيظُ . و ـِ : اللَّئِيمُ .

أزد

الأَزادُ : نَوْعٌ جَيِّدٌ من التَّمْرِ . (مع) .

أزر

أَزَرَ الزَّرْعُ ـُ أَزْراً : الْتَفَّ وقَوَّى بَعْضُهُ بَعْضاً . و ـِ بالشَّيْءِ : أَحاطَ به و ـِ الشَّيْءَ : قَوّاهُ ودَعَمَهُ . و ـِ فلاناً : أَلْبَسَهُ الإِزارَ .

الأَزْرُ : القُوَّةُ . و ـِ : الظَّهْرُ . يُقال : (شَدَّ أَزْرَهُ) ؛ أَيْ : قَوّاهُ . ﴿ اشْدُدْ بِهِ أَزْرِي[1] ﴾ ؛ أي : ظَهْرِي .

الإِزْرُ : الأَصْلُ .

آزر : اسمٌ أَعْجَمِيٌّ ﴿ وإِذْ قالَ إبراهيمُ لِأَبِيهِ آزَرَ[2] ﴾ .

الإِزارُ : كِساءٌ يُغَطِّي النِّصْفَ الأَسْفَلَ من البَدَنِ[3] . (ج) أُزُرٌ . يُقال : فلانٌ عَفِيفُ الإِزارِ ؛ أي : عَفٌّ عَمّا يُحَرَّمُ عليه من النِّساءِ .

الإِزْرَةُ : الإِزارُ (وتسميها العامَّةُ الوَزْرَة) و ـِ : هيئة الائتزار .

المِئْزَرُ : الإِزارُ . يُقال : شَدَّ لِلأَمْرِ مِئْزَرَهُ ؛ أي : تَهَيَّأَ له . (ج) مَآزِرُ .

المِئْزَرَةُ : المِئْزَرُ . (ج) مَآزِرُ .

أَزَّرَ الزَّرْعُ : الْتَفَّ وقَوَّى بَعْضُهُ بَعْضاً . و ـِ فُلاناً : أَلْبَسَهُ الإِزارَ . و ـِ : غَطّاهُ . و ـِ الحائِطَ : قَوّاهُ ودَعَمَهُ بِحائِطٍ صَغيرٍ يلزق به . فهو مُؤَزِّرٌ . ومنه (نَصْرٌ مُؤَزَّرٌ) .

آزَرَهُ : عاوَنَهُ وقَوّاهُ .

ائْتَزَرَ و اتَّزَرَ : لَبِسَ الإِزارَ .

(١) طه الآية /٣٠/ .

(٢) الانعام /٧٤/ .

(٣) ويُقابِلُهُ الرِّداءُ ، وهو ما يَسْتُرُ النِّصْفَ الأَعْلَى .

أزز

أَزَّتِ القِدْرُ ـُ أَزّاً ، وأَزِيزاً : اشْتَدَّ غَلَيانُها وصَوَّتَتْ . وأَزَّ فلانٌ القِدْرَ ، وبها : أَوْقَدَ النّارَ تَحْتَها لِتَغْلِيَ .

أَزَّ فلاناً ـُ أَزّاً : هَيَّجَهُ ودَفَعَهُ بِشِدَّةٍ . ﴿ أَلَمْ تَرَ أَنّا أَرْسَلْنا الشَّياطِينَ على الكافِرِينَ تَؤُزُّهُم أَزّاً[1] ﴾ أي تُهَيِّجُهم وتُغْرِيهم بالمَعاصي .

أَزَّتِ السَّحابَةُ ـِ أَزّاً ، وأَزِيزاً : صَوَّتَتْ من بَعِيد . ويُقال : أَزَّتِ الطائِرَةُ .

الأَزِيزُ : صَوْتُ غَلَيانِ القِدْرِ . و ـــ : صَوْتُ الرَّعْدِ .

الأَزُّ : التَّهْيِيجُ والإغْراءُ .

أزف

أَزِفَ الوَقْتُ ـَ أَزَفاً ، وأُزُوفاً : دَنا واقْتَرَبَ . يُقال : أَزِفَ التَّرَحُّلُ أو الرَّحِيلُ وأَزِفَتِ السّاعَةُ . و ـــ الرَّجلُ : عَجِلَ .

الآزِفَةُ : يَوْمُ القِيامَةِ .

تَأَزَّفَ المَكانُ : ضاقَ .

أزق

أَزَقَ ـِ أَزْقاً : ضاقَ . و ـــ الشَّيْءَ : ضَيَّقَهُ .

المَأْزِقُ : المَكانُ الضَّيِّقُ . و ـــ : مَوْضِعُ الحَرْبِ ، ويُسْتَعارُ للدَّلالَةِ على المَوْقِفِ الحَرِج . يُقالُ : وَقَعَ فلانٌ في مَأْزِقٍ . (ج) مَآزِقُ .

أزل

أَزَلَ الرَّجُلُ ـِ أَزْلاً : وَقَعَ في ضِيقٍ أَوْ جَدْبٍ ، أو أَصابَتْهُ شِدَّةٌ . فهو أَزِلٌ . و ـــ الدّابَّةَ : حَبَسها عن المَرْعَى . و ـــ فلاناً : أَوْقَعَهُ في ضِيقٍ وشِدَّةٍ .

الأَزَلُ : القِدَمُ . و ـــ : مالا أَوَّلَ له ؛ أي : لا يُعْرَفُ وَقْتُ بَدْئِهِ .

الأَزَلِيُّ : القَدِيمُ العَرِيقُ . و ـــ : مالا أَوَّلَ له .

الإزْلُ : الدّاهِيَةُ .

الأَزْلُ : الضِّيقُ والشِّدَّةُ .

أزم

أَزَمَ العامُ ـِ أَزْماً : اشْتَدَّ قَحْطُهُ . و ـــ على الشَّيْءِ : عَضَّ بالفَمِ كُلِّه عَضًّا شَدِيدًا . و ـــ عن الشيءِ : أَمْسَكَ عنه . و ـــ القَوْمَ : اسْتَأْصَلَهُمْ . و ـــ الحَبْلَ ونَحْوَهُ : أَحْكَمَ فَتْلَهُ .

أَزِمَتِ السَّنَةُ ـَ أَزَماً : اشْتَدَّ قَحْطُها .

الأَزْمُ : الامْتِناعُ عَمّا يَضُرُّ .

المَأْزِمُ : المَضِيقُ . و ـــ : كُلُّ طَرِيقٍ ضَيِّقٍ بَيْنَ جَبَلَيْنِ .

الأَزْمَةُ : الضِّيقُ والشِّدَّةُ والقَحْطُ . يُقال : أَزْمَةٌ سِياسِيَّةٌ ، وأَزْمَةٌ مالِيَّةٌ . و ـــ (في الاقتصادِ السِّياسِيّ) اضْطِرابٌ فُجائِيٌّ يَطْرَأُ على التَّوازُنِ الاقْتِصادِيِّ ، وهو يَنْشَأُ عن اخْتِلالِ التَّوازُنِ بَيْنَ الإنْتاج والاسْتِهْلاكِ . و ـــ (في الطِّبِّ) : تَغَيُّرٌ فُجائِيٌّ يَحْدُثُ في مَرَضٍ حادٍّ . (ج) أَزَماتٌ وإزَمٌ .

تَأَزَّمَ : أَصابَتْهُ أَزْمَةٌ .

أزي

آزاهُ مُؤازاةً ، وإزاءً : حاذاهُ وجاراهُ . يُقال : فلانٌ لا يُؤازِيهِ أَحَدٌ .

الإزاءُ ـــ يُقال : جَلَسَ إزاءَهُ وبِإزائِهِ ؛ أي : بِحِذائِهِ .

تَآزَى القَوْمُ : تَدانَوْا .

اسب

الإسْبِيداجُ : (كربونات) الرَّصاص ، وهو

(١) مريم /٨٣/ .

مادَّةٌ بَيْضاءُ تُسْتَعْمَلُ في أَعْمالِ الطِّلاءِ. (مج) « فارسيَّة » .

الأَسْبِيرين : (استيل حمض الساليسيليك) ؛ ويُسْتَعْمَلُ طِبِّيّاً في عِلاج الصُّداع و(الروماتيزم). (مج) .

أست

الإسْتُ : الأَصْلُ والأَساسُ والمُؤَخَّرَةُ .

الأُسْتاذُ : المُعَلِّمُ والمُرَبِّي (مع) « فارسيَّة » . و ــ : الماهِرُ في الصِّناعَةِ يُعَلِّمُها غَيْرَهُ . (ج) أَساتِذَةٌ ، وأَساتِيذُ . و ــ : كبير دفاتر الحساب « فارسية » . وأُستاذ بِكُرْسِيٍّ : تَعْني الدَّرَجَةَ المالِيَّةَ للأُسْتاذِ أو قِدَمه في التَّدريسِ الجامِعِيّ .

والأُستاذِيَّةُ : دَرَجَةٌ وظِيفِيَّةٌ يَنْتَهي إليها سُلَّمُ الوَظائِفِ التَّعليميَّةِ في الجامِعات .

الإسْتَبْرَقُ : الدِّيباجُ الغَلِيظُ . و ــ : ثِيابٌ من حَرِيرٍ وذَهَبٍ . (مع) .

الاسْتراتِيجيَّةُ « يونانية » : لَفْظَةٌ اسْتُخْدِمت أَصْلاً في الحياةِ العسكريَّةِ وتطوَّرَت دَلالَتُها فيها حتى أصبحت تَعْني فَنَّ القيادة العَسْكَرِيَّةِ في مُواجَهَةِ الظُّرُوفِ الصَّعْبَةِ وحساب الاحْتِمالات المُخْتَلِفَة فيها واختيار الوسائل المناسِبَة لها .

وامْتَدَّ هذا الاسْتِعْمالُ إلى مَجالاتٍ أخرى فأضحت الاستراتيجيَّةُ تَعْني :

مجموعة الأفكارِ والمَبادئ التي تتناول ميداناً من مَيادِين النَّشاط الإنْسانيّ بصورة شامِلَة مُتكامِلَة ، وتكون ذات دلالة على وسائل العَمَلِ ومُتَطَلَّباتِهِ واتجاهاتِ مَساراتِهِ بِقَصْدِ إحداثِ تغييراتٍ فيه وُصولاً إلى أَهْدافٍ مُحَدَّدَةٍ .

أُسْتراليا : أَصْغَرُ القارّاتِ ، وتَقَعُ بَيْنَ المُحِيطَيْنِ الهِنْدِيّ والهادِي ، وفي الجنوب الشَّرْقِيّ من آسيا . النِّسْبَةُ إليها : أُسْتراليّ .

الأَسْتِيلين : غاز لا لون له ولا رائحة ، سامٌّ وخَطيرُ الاسْتِعْمالِ ، يُسْتَخْدَمُ في تذويب المعادِنِ ولحمها وفي الإنارَة . رمزه C_2H_2 .

أسد

أَسِدَ ـَ أَسَداً : صارَ كالأَسَدِ في شجاعَتِه وجَراءَتِهِ . و ــ عليه : اجْتَرَأَ .

الأَسَدُ : جِنْسُ حيوانٍ من الفَصِيلَةِ السِّنَّوْرِيَّةِ ورتبة اللَّواحِمِ (آكِلَة اللُّحوم) وطائفة الثَّدْيِيّات أي اللّبونات . وهو من الوُحُوشِ الضّارِيَةِ ، يَعيشُ في إفريقية وجنوبيّ آسية . انقرض في الشام والعِراق ، ولعلَّ منه بقية في قلب جزيرة العرب . والعامَّةُ تُسَمِّيه السبع . ويُعَمّر الأَسَدُ ثَلاثين حتى أربعين سَنَةً . يُضْرَبُ به المَثَلُ في القُوَّةِ والجُرأةِ . صَوتُه : زَئِيرٌ ، ومَأْواهُ عَرِينٌ ، وصَغِيرُهُ شِبْلٌ ، وأُنْثاهُ : لَبُؤَةٌ . (ج) أُسُودٌ ؛ وآسادٌ ، وأُسْدٌ وأُسُدٌ . و ــ : أَحَدُ بُرُوجِ السَّماءِ .

المَأْسَدَةُ : مَكانٌ تَكْثُرُ فيه الأُسُودُ وتَأْلَفُهُ . (ج) مَآسِدُ .

اسْتَأْسَدَ فلانٌ : تَجَرَّأَ جُرْأَةَ الأَسَدِ . و ــ على فلانٍ : اجْتَرَأَ .

أسر

أَسَرَ فلاناً ـِ أَسْراً ، وإساراً : شَدَّهُ بالقَيْدِ . و ــ : أَخَذَهُ أَسِيراً .

الأَسْرُ : الشِّدَّةُ والعَصْبُ . و ــ : شِدَّةُ الخَلْقِ . يُقال : شَدَّ اللهُ أَسْرَهُ ؛ أي : أَحْكَمَ خَلْقَهُ . و ــ : القَيْدُ . ويقال : جاؤوا بأَسْرِهِمْ ؛ أي : جَمِيعُهُمْ .

الإسارُ : سَيْرٌ من جِلْدٍ يُقَيَّدُ به الأَسِيرُ . (ج) أُسُرٌ .

الأَسِيرُ : المُقَيَّدُ . و ــ : السَّجِينُ . و ــ : المَأْخُوذُ في الحَرْبِ . (ج) أُسْرَى ، وأُسَراءُ ، وأُسارَى . وأُسارَى . مُؤَنَّثُهُ : أَسِيرَةٌ . ويقال : هذا رَجُلٌ أَسِيرٌ ، وهذه امرأَةٌ أَسِيرٌ .

والأَسْرَى : الذين اسْتَأْسَرُوا أي : سَلَّمُوا أَنْفُسَهُمْ .
والأُسارَى : الذين يكونُونَ في السِّجْنِ والوَثاقِ .
الأُسْرُ : احْتِباسُ البَوْلِ .
الأُسْرَةُ : أَهْلُ الرَّجُلِ وعَشِيرَتُهُ و ـــ : الجَماعَةُ يَرْبِطُها أَمْرٌ مُشْتَرَكٌ . (ج) أُسَرٌ .

اسْتَأْسَرَهُ : أَخَذَهُ أَسِيراً . و ـــ له : أَسْلَمَ نَفْسَهُ أَسِيراً له .

أسرب

الأُسْرُبُّ : الرَّصاصُ .

أسس

أَسَّ الدّارَ أو البِناءَ ـُ أَسّاً : وَضَعَ أَساسَهُ .
الأَسُّ : الأَساسُ ؛ أي : أَصْلُ البناءِ . (ج) إساسٌ . و ـــ في الحِسابِ : العَدَدُ الدّالُّ على قُوَّةِ الكَمِّيَّةِ ، فالقُوَّةُ الثانِيَةُ أُسُّها (٢) ، والقُوَّةُ الثالِثَةُ أُسُّها (٣) وهكذا . (ج) إساسٌ وآساسٌ .
الأَساسُ : قاعِدَةُ البِناءِ . و ـــ : أَصْلُ الشَّيْءِ . (ج) أُسُسٌ ، وآساسٌ . و ـــ (في الكيمياء) جِسْمٌ كالصُّودِ والبوتاسِ والكِلْسِ يَحْوِي الجَذْرَ (OH) ، يَتَّحِدُ بالحَمْضِ فينتج منهما ماءٌ ومِلْحٌ فقط .
والنِّظامُ الأَساسِيُّ : النِّظامُ الذي يُمَثِّلُهُ دُسْتُورُ الدَّوْلَةِ . (مج) .
والتَّعْلِيمُ الأَساسِيُّ : الخِبْرَةُ العِلْمِيَّةُ والعَمَلِيَّةُ التي لا غِنى عنها للنّاشِئِ .
والحَجَرُ الأَساسِيُّ : أَوَّلُ حَجَرٍ يُوضَعُ في أَساسِ البناءِ .
أَسَّسَ البِناءَ : أَقامَهُ على أَساسٍ فأُسِّسَ . يُقال : أُسِّسَ البِناءُ وأُسِّسَتِ المدرسةُ .
التَّأْسِيسُ في القافِيَةِ : أَلِفٌ بينها وبَيْنَ حَرْفِ الرَّوِيِّ حَرْفٌ واحِدٌ ، وهي تُلْتَزَمُ في القافية . كقول المُتَنَبِّي :

وَقَفْتَ ومافي الموت شَكٌّ لواقِفٍ
كَأَنَّكَ في جَفْنِ الرَّدَى وهو نائِمُ

فالأَلِفُ في (نائم) هي التأسيس .
التَّأْسِيسِيُّ ـــ المَجْلِسُ التَّأْسِيسِيُّ : هو الذي يَضَعُ قَوانِينَ البِلادِ الأَساسِيَّةَ .
المُؤَسَّسَةُ : جمعيةٌ أو مَعْهَدٌ أو شَرِكَةٌ أُسِّسَتْ لغايَةٍ عِلميَّة أو اقتصادِيَّة أو خَيْرِيَّةٍ . و ـــ : كُلُّ تَنْظِيمٍ يَرْمي إلى الإنتاج أو المُبادَلَةِ للحُصُولِ على رِبحٍ . (مج) .

اسط

الإِسْطَبْلُ : حَظِيرَةُ الخَيْلِ والبِغالِ . (ج) إسْطَبْلاتٌ (مع) « لاتينية » . عربيَّتُها : المَرْبَطُ .
الأَسْطُرْلابُ : آلَةٌ قاسَ بها الأَقْدَمُونَ مَواقِعَ الكَواكِبِ وعَرَفُوا بها الوَقْتَ والجِهاتِ الأَصْلِيَّةَ وكانت تُستَعْمَل قديماً في رَصْدِ الأجرام السَّماوِيَّة (مج) « يونانية » .

(الأُسْطُرلاب)

الأُسْطُوانَةُ : العَمودُ أو السّارِيَةُ . و ـــ (في الهَنْدَسَةِ) : جِسْمٌ قاعِدَتاهُ دائِرَتانِ مُتَساوِيَتانِ . (ج) أَساطِينُ ، وأَسْطُوانات . (مع) . يقال : (هم أَساطِينُ الزَّمانِ) ؛ أي : حُكَماؤه وثِقاتُهُ المُبَرَّزُونَ فيه . مفرده أُسْطُونٌ معرّب (أُسْتُون) الفارِسِيَّة .

الأُسْطُورَةُ : الخُرافَةُ . و ـــ : الحِكايَةُ ليسَ لها أَصْلٌ . (ج) أَساطِيرُ. وأَساطِيرُ الأَوَّلِينَ : ماسَطَّرُوهُ من أَعاجِيبِ أحادِيثِهِمْ وأباطِيلِهِمْ [سطر] .

الأُسْطُولُ : مجموعةٌ من السُّفُنِ تُسْتَخْدَمُ لِلحَرْبِ أو لِلنَّقْلِ . ومنه : الأُسْطُولُ الجَوِّيُّ لمجموعَةِ الطّائِراتِ . (ج) أساطِيلُ . (مع) « يونانية » .

أسف

أَسِفَ عليه ـَ أَسَفاً : حَزِنَ أو غَضِبَ . و ـــ على مافاتَهُ : تَلَهَّفَ . و ـــ له أَسَفاً ، وأَسافَةً : تَأَلَّم ونَدِمَ . فهو آسِفٌ وأَسْفانُ ، وأَسِفٌ ، وأَسِيفٌ .

الأَسَفُ : أَشَدُّ الحُزْنِ ، والغَضَبُ . يقال : (ياأسفي ويا أسفا على كذا) توجُّعاً وتَحَسُّراً .

الأَسِيفُ : الرَّقِيقُ القلبِ . و ـــ : الأَجِيرُ والأَسِيرُ والحَزِينُ .

آسَفَهُ إيْسافاً : أَغْضَبَهُ وجَعَلَهُ يَأْسَفُ . فهو مُؤْسِفٌ ﴿ فلمّا آسَفُونا انْتَقَمْنا منهم[1] ﴾ ؛ أي : أَغْضَبُونا .

تَأَسَّفَ : تَلَهَّفَ وحَزِنَ . و ـــ عليه : أَسِفَ .

الإِسْفاناخ : بَقْلَةٌ شَتْوِيَّةٌ من الفَصِيلَةِ السَّرْمَقِيَّةِ . منها البَرِّيُّ ومنها البُستانِيُّ . تُطْبَخُ وتُؤْكَلُ . وهي السَّبانِخ في دمشق والسَّبَنْخة في لبنان .(مع) « فارسية[2] » .

الأَسْفَلْتُ : ويُسَمَّى الزِّفْتَ والقارَ والقِيرَ : مادَّةٌ تُسْتَعْمَلُ في تَعبِيدِ الطُّرُقِ ونَحْوِ ذلك ، وهو أَحَدُ المُنتَجاتِ الثَّقِيلَةِ التي تَتَخَلَّفُ عن تَقطيرِ البترول الخام .(مج) .

الإِسْفَنْج : جِنْسُ حيوانات مائِيَّة من شعبة الإِسْفَنْجِيّات . والإِسْفَنْجُ كثيرُ المَسامّ ، يَلْتَصِقُ بالصُّخُورِ ، رِخْوُ الجِسْمِ يَكْثُرُ في البحر الأَحْمَرِ والمُتَوَسِّط ، وتُتَّخَذُ منه الإِسْفَنْجَةُ لِلتَّنْظِيف . ويُنْتَجُ مايُشْبِهُهُ صِناعِيّاً . (د) « يونانية » .

الإِسفيداجُ : الإِسْبِيداجُ .(مع) .

الإِسْفِينُ : وَتِدٌ يُسْتَعانُ به على فَلْقِ الخَشَبِ أو رَبْطِ جِسْمٍ بآخَرَ أو الإبقاء على الانْفِراج . (مع) « يونانيَّة » .

اسق

الإِسْقالَةُ : ما يُرْبَطُ من الأَخْشابِ والحِبالِ أو من الحَدِيدِ للوُصولِ إلى المواضِعِ المُرْتَفِعَةِ .(مج). (ج) أَساقِيلُ .

الأَسْقَرْبُوطُ : مَرَضٌ يُصِيبُ الجِسْمَ من سُوءِ التَّغْذِيَةِ . (مج) .

الأُسْقُفُّ (وتُخَفَّفُ الفاء) : رئيسٌ من رُؤَساء النَّصارَى فوقَ القِسِّيس ودُونَ المِطْرانِ . (ج) أَساقِفَةٌ ، وأَساقِفُ .(مع) .

الأُسْقُفِيَّةُ : دَرَجَةُ الأُسْقُفِّ . و ـــ : رَعِيَّتُهُ . و ـــ : مَوْضِعُ مُمارَسَتِهِ سُلْطَتَهُ (مج) .

اسك

الإِسْكَنْدَرُونَةُ : مَدِينَةٌ ساحِلِيَّةٌ على شاطِىء البحر المتوسط ، تَقَعُ شمالِيَّ سورية وهي المَرْفَأُ الطَّبيعيُّ لَها .

الإِسْكِيمُو : مَجْموعَة من القبائِلِ تَسْكُنُ البِلادَ المُجاوِرَةَ للقُطْب الشَّمالِيّ .(د)

أسل

أَسُلَ الخَدُّ ـُ أَسالَةً : مَلُسَ ولانَ واسْتَوَى . فهو أَسِيلٌ وهي أَسِيلَةٌ .

الأَسَلُ : جِنْسُ نَباتاتٍ عُشْبِيَّة من الفَصِيلَةِ الأَسَلِيَّةِ ، تَنْبت في المَناقِع والأَراضي الرَّطبة

(١) الزُّخرف الآية /٥٥/ .

(٢) معجم الألفاظ الزراعية .

وتُستَعْمَلُ أوْراقُها الأُسْطوانِيَّةُ الطّوالُ المنتصبة رباطاً ، ولصُنْع السِّلالِ والحصر والأَطْبـاقِ وغيرهـا . وأَنْـواعُ الأَسَلِ في الشامِ كثيرةٌ[1] . و ــ : الرِّماحُ . و ــ : كُلُّ ما رُقِّقَ من سَيْفٍ أو سِكِّينٍ أو سِنانٍ.الواحِدَةُ : أَسَلَةٌ . يُقال : هو على آسالٍ من أبيه ؛ أي : شَبَهٍ (ولم يُسمَعْ لها بمفرد) .

الأَسَلَةُ : كُلُّ عُودٍ طَويلٍ لا عِوَجَ فيه . و ــ : طَرَفُ الشَّيْءِ المُسْتَدِقُّ ، ومنه أَسَلَةُ النَّصْلِ وأَسَلَةُ الرُّمْحِ وأَسَلَةُ اللِّسانِ .

تَأَسَّلَ أباهُ : أَشْبَهَهُ وتَخَلَّقَ بأَخْلاقِهِ .

الأسلوب [سلب]

أسم

أُسامَةُ : عَلَمُ جِنْسٍ للأَسَدِ . وأُسامَةُ بنُ زَيْدٍ : مَوْلَى الرَّسول صَلّى الله عليه وسَلَّمَ .

الاسمُ [سمو][2] .

الأَسْمَنْت : تُرابٌ يُصْنَعُ بإحْراقِ حِجارَةٍ خاصَّةٍ ، يُضافُ إليها نِسْبَةٌ صَغيرةٌ من الجِبْسِ ، ويُسْتَخْدَمُ في البِناء . ومنه أَنْواعٌ تُسْتَعْمَلُ في أَغْراضٍ شَتَّى.(مج) .

أسن

أَسَنَ الماءُ ـُ أَسْناً ، وأُسُوناً : تَغَيَّرَ فلم يُشْرَبْ . فهو آسِنٌ .

أَسِنَ الماءُ والهَواءُ ـَ أَسَناً : أَسَنَ . فهو أَسِنٌ .

أسو

أَسا بَيْنَهُما ـُ أَسْوًا ، وأَسًا : أَصْلَحَ . و ــ الجُرْحَ أَسْواً : داواهُ . و ــ المَرِيضَ : داواهُ وعالَجَهُ . و ــ فلاناً بِفُلانٍ : جَعَلَهُ يَأْتَسِي به ؛ أي : يَقْتَدِي به . و ــ الرَّجُلَ : عَزّاهُ . فهو أَسِيٌّ ومأْسُوٌّ .

الإِساءُ : الدَّواءُ .

الأُسْوَةُ و الإِسْوَةُ : القُدْوَةُ . و ــ : مايُتَعَزَّى به . (ج) الأُسا ، والإِسا .

الأَسْوانُ : الحَزِينُ .

الآسِي : الطَّبيبُ . (ج) أُساةٌ ، وآسُونَ . وهي آسِيَةٌ . (ج) آسِياتٌ ، وأَواسٍ .

آسَى فلاناً بمالِهِ مُؤاساةً ومُواساةً : أَنالَهُ منه ، أو جَعَلَهُ مُساوِياً له فيه . وفي المَثَل (إنَّ أَخاكَ مَنْ آساكَ) . و ــ فلاناً في مُصيبتِهِ : عَزّاهُ وسَلّاهُ ومنه : (آسِ بين النّاسِ في وَجْهِكَ) ؛أي : شارِكْ بينهم في نَظَرِكَ والْتفاتِكَ .

ائْتَسَى به : اقْتَدَى به واتَّخَذَهُ أُسْوَةً .

تَأَسَّى : تَصَبَّرَ وتَعَزَّى . و ــ به : اقْتَدَى .

تآسَى القومُ : عَزَّى بَعْضُهُم بَعْضاً .

أسي

أَسِيَ عليه ، و ــ له ـَ أَسًى : حَزِنَ . فهو أَسيانُ ، وآسٍ . وهي آسِيَةٌ،وأَسْيانَةٌ . و ــ لفلانٍ : حَزِنَ له .

المَأْساةُ : الفاجِعَةُ وكُلُّ حادِثَةٍ تَحْمِلُ على الأَسَى . و ــ : مَسْرَحِيَّةٌ عَنِيفَةُ التَّأْثيرِ رفيعةُ الأُسلوب ، ساميةُ المَغْزَى ، تُقْتَبَسُ غالِباً من التاريخ أو الأَساطير وتنتهي بخاتمةٍ مُحْزِنَةٍ . ويُقال لها(تراجيديا).(ج).مَآسٍ.(مج)« يونانِيَّة ».

أسيتون

أَسِيتُون : سائِلٌ طَيّارٌ لا لَوْنَ له قابل للاشْتِعال ، مُذيبٌ ، له رائِحة مميَّزة . (مج) .

أسيتيلين

أَسِيتِيلين : (غاز يحصل من إضافة الماء إلى كربور

---

(١) معجم الألفاظ الزراعية .

(٢) تُحْذَفُ الأَلِفُ من (بسم الله) في أوائِلِ الكُتُبِ وفواتِح السُّور لكثرة الاستعمال، فإذا ذُكِرَ الفِعْلُ وجَبَ إثباتُ الأَلِفِ نحو : (أَبْدَأُ باسْمِ الله).

الكلس) . ، ويستعمل في الاستصباح[1] . وهو عديم اللون يشتعل في وُجودِ الأكسجين مُعْطِياً درجةَ حَرارَةٍ عالية ويُسْتَخْدَمُ في عمليّات اللحام[2] .

أشب

أَشَبَ الأَشْياءَ ـِ أَشْباً : جَمَعَها وخَلَطَها . و ـــ القومَ : خَلَطَ بَعْضَهُم بِبَعْضٍ .

أَشِبَ الشَّجَرُ ـَ أَشَباً : الْتَفَّ وكَثُرَ . فهو أَشِبٌ . و ـــ الأَمْرُ بَيْنَهُم : اخْتَلَطَ وفسد . يُقال : أَشِبَ مابَيْني وبَيْنَهُ ؛ أي : انْقَطَعَت المَوَدَّةُ .

الأُشابَةُ من النّاسِ : الأَخْلاطُ . (ج) أَشائِبُ . قال النّابِغَةُ الذُّبيانِيُّ يَصِفُ جَيْشَ عَمرو بن الحارث الغَسّانِيّ :

وثِقْتُ له بالنَّصْرِ إذْ قِيلَ قَدْ غَزَتْ
كَتائِبُ من غَسّانَ غَيْرُ أَشائِبِ

و ـــ (في الكيمياء) : السَّبِيكَةُ وهي مادَّةٌ مُكَوَّنَةٌ من اتِّحادِ مَعْدِنَيْنِ أو أكثر ، أو من اتِّحادِ مَعْدِنٍ بغير مَعْدِنٍ . (مج) . و ـــ من الكَسْب : ماخالَطَهُ الحَرامُ .

تَأَشَّبَ القومُ : تَجَمَّعُوا واخْتَلَطُوا .

ائْتَشَبُوا : تَجَمَّعُوا واخْتَلَطُوا . ونَسَبٌ مُؤْتَشِبٌ : مَخْلُوطٌ غيرُ صَرِيح .

أشر

أَشَرَ الخَشَبَةَ ـُ أَشْراً : شَقَّها أو نَشَرَها . و ـــ الأَسْنانَ : حَزَّها ورَقَّقَ أَطْرافَها .

أَشِرَ ـَ أَشَراً : بَطِرَ ومَرِحَ ونَشِطَ واسْتَكْبَرَ . فهو أَشِرٌ .

الأَشَرُ : البَطَرُ .

الأُشارَةُ : النُّشارَةُ .

الإِشارَةُ [شور] .

الأُشُرُ ـــ أُشُرُ الأَسْنانِ : التَّحْزِيزُ فيها خِلْقَةً أو صِناعَةً . (ج) أُشُورٌ .

أَشَّرَ على الوَرَقَةِ : وَضَعَ عليها إشارَةً بِرَأْيِهِ (مح)[1] يقال : أَشَّرَ على جَوازِ سَفَرِهِ .

إشراس

الإِشْراسُ : جِنْسُ نَباتاتٍ بصلية من الفَصيلة الزنبقية[2] يخرج منها بزْرٌ مستطيل . يُتَّخَذُ منه غِراءٌ قَوِيٌّ تُلْصَقُ به الأَشْياءُ . (مع) .

أشن

الأُشْنانُ : جِنْسُ نَباتاتٍ من الفَصيلَةِ السَّرْمَقِيَّة تَنْبُتُ بَرِّيَّةً في بادِيَةِ الشّامِ خاصَّةً ، منها الأُشْنانُ العُشْبِيّ والأُشنان الدَّغَلِيّ . وكانوا يَسْتَخْرِجُونَ القلي من هذه النباتات[3] ، ويستعملونها أو رَمادَها في غَسْلِ الثياب أو الأيدي . (مع) عَرَبِيُّهُ الحُرْضُ . « يونانية » .

الأُشْنَةُ (في الشّام) والطَّحالِب (في مصر) : طائِفَةُ نَباتاتٍ من اللازَهْرِيّاتِ لا تتميز في أَجْسامِها السِّيقان والأَوْراقُ والجُذُورُ . وهي مختلفات القُدودِ جِدّاً يَعِشْنَ في البِحارِ أو في المياه الحُلْوَة[4] .

أصد

أَصَدَ البابَ ـُ أَصْداً : أَغْلَقَهُ . و ـــ القِدْرَ : أَطْبَقَها .

(١) معجم الألفاظ الزراعية .

(٢) المعجم الموحد للمصطلحات العلمية (معجم الكيمياء) .

(١) المعجم الكبير .

(٢) و (٣) و (٤) معجم الألفاظ الزراعية .

آصَدَ البابَ إيصاداً : أَطْبَقَهُ وأَغْلَقَهُ فهو مُؤْصَدٌ ﴿ إنَّها عَلَيْهِم مُؤْصَدَةٌ[1] ﴾ . ومُوصَدٌ .
أَصَّدَ البابَ : آصَدَهُ .

أصر

أَصَرَ فلاناً عليه ـِ أَصْراً : عَطَفَهُ .
وأَصَرَهُ : لَواهُ وعَطَفَهُ . و ـــ الرجلَ : حَبَسَهُ وضَيَّقَ عليه .
الآصِرَةُ : ما عَطَفَكَ على غَيْرِكَ من قَرابَةٍ أورَحِمٍ أو مُصاهَرَةٍ أو مَعْرُوفٍ . (ج) أواصِرُ . يُقال : (ما تَأْصِرُني على فُلانٍ آصِرَةٌ) ؛ أي : مايعطفني عليه قَرابَةٌ .
الإصْرُ : العَهْدُ الثَّقِيلُ المُؤَكَّدُ . (ج) آصارٌ . و ـــ : الثِّقْلُ ﴿ رَبَّنا ولا تَحْمِلْ علينا إصْراً[2] ﴾ . و ـــ : الذَّنْبُ .
آصَرَهُ مُؤاصَرَةً : جاوَرَهُ .
تآصَرُوا : تَجاوَرُوا .
انْتَصَرَ النَّبْتُ : طالَ وكَثُرَ والْتَفَّ فَجاوَرَ بَعْضُهُ بَعْضاً .

أصص

الأَصِيصُ : وِعاءٌ خَزَفِيٌّ ونحوه تُزْرَعُ فيه بُزُورُ الزَّهْرِ أوالرَّياحين وتُسْتَنْبَتُ فيه النَّباتاتُ . واسمُه المشهور في الشام : (شَقَفَةُ الزَّرِيعَة) . (ج) أَصائِصُ ، وأُصُصٌ .
التَّأْصِيصُ : الزَّرْعُ في أَصِيصٍ (مع)[3] .

اصط

الإصْطَبْلُ [الإسْطَبْل] .

أصل

أَصُلَ ـُ أَصالَةً : كانَ له أَصْلٌ . و ـــ : ثَبَتَ وقَوِيَ ورَسَخَ أَصْلُهُ . و ـــ النَّسَبُ : شَرُفَ . فهو أَصِيلٌ . و ـــ الرَّأْيُ : جادَ واسْتَحْكَمَ . و ـــ الأُسْلُوبُ : كانَ مُبْتَكَراً مُتَمَيِّزاً . فهو أَصِيلٌ .
الأَصالَةُ في الرَّأْي : جَوْدَتُهُ . و ـــ في الأُسْلُوبِ : ابْتِكارُهُ . و ـــ في النَّسَبِ : عَراقَتُهُ .
الأَصْلُ : أَساسُ الشَّيْءِ الذي يَقُومُ عليه وقاعِدَتُهُ ومَنْشَؤُهُ الذي يَنْبُتُ منه ومايُقابِلُ الفَرْعَ (أَصْلُ الشَّجَرَةِ) . يُقال : لا أَصْلَ له ولا فَصْلَ ؛ أي : لا حَسَبَ ولا لِسانَ . (ج) أُصُولٌ . يقال : مافَعَلْتُهُ أَصْلاً ؛ أي : قَطُّ (مح) . وأُصُولُ العُلُومِ : قَواعِدُها التي تُبْنَى عليها الأَحْكامُ . والنِّسْبَةُ إليها : أُصُولِيٌّ و ـــ فيما ينسخ : النسخة الأُولى المُعْتَمَدَةُ .
الأَصِيلُ : الوَقْتُ حِينَ تَصْفَرُّ الشَّمْسُ لمغربها . (ج) آصالٌ ، وأصائِلُ ، وأُصُلٌ وأُصْلانٌ . و ـــ : الشَّرِيفُ الأَصْلِ . و ـــ من يَتصرَّف عن نَفسه دونَ وكِيلٍ .
الأَصَلَةُ : حَيَّةٌ قصيرَةٌ خَبِيثَةٌ ، تَثِبُ وتُهْلِكُ . وفي الحديث في ذِكْرِ الدَّجّال : كَأَنَّ رَأْسَهُ أَصَلَةٌ .

آصَلَ يُؤْصِلُ إيصالاً : دَخَلَ في وَقْتِ الأَصِيلِ أو أَتَى فيه .
أَصَّلَ الشَّيْءَ : جَعَلَ له أَصْلاً ثابتاً يُبْنَى عليه . و ـــ بَيَّنَ أَصالَتَهُ .
تأَصَّلَ : صارَ ذا أَصْلٍ .
اسْتَأْصَلَ الشَّيْءُ : ثَبَتَ أَصْلُهُ وقَوِيَ . و ـــ الشيءَ : قَلَعَهُ من أَصْلِهِ . و ـــ القومَ : أَبادَهُمْ وأَهْلَكَهُمْ جميعاً .

---

(١) الهُمَزَة الآية /٩/ .
(٢) البقرة الآية /٢٨٦/ .
(٣) الشِّهابيّ .

أطر

أَطَرَ الشَّيْءَ ـُ أَطْراً : جَعَلَ له إطاراً . و ـــ العُودَ : ثَناهُ من طَرَفَيْهِ حَتَّى اسْتَدارَ .

الإطارُ : مايُحِيطُ بالشَّيْءِ كإطارِ الصُّورَةِ والعَجَلَةِ والدُّفِّ والبابِ . (ج) أُطُرٌ وإطاراتٌ . و ـــ : مَجْموعُ ما يَحْتاجُهُ مَشْرُوعٌ من المَشارِيع أو عَمَلٌ من الأَعْمالِ أو وزارةٌ من الوزارات الفَنِّيَّة الجديدة كالصِّناعَةِ والاقتصاد من العامِلِينَ والمُوَظَّفينَ وسائِرِ الفَنِّيينَ . (ج) إطارات . (مج)[1] .

الأَطِيرُ : الذَّنَبُ ؛ يُقال : أَخَذَهُ بأَطِيرِ غَيْرِهِ ؛ أي : بِذَنَبِهِ .

أطط

أَطَّ ـِ أَطّاً ، وأَطِيطاً : صَوَّتَ . و ـــ الرَّجلُ : جاعَ . وأَطَّتِ الإبِلُ أَطِيطاً : أَنَّتْ من تَعَبٍ أو ثِقَلِ حِمْلٍ أو حَنِينٍ .

أطل

الأَيْطَلُ : الخاصِرَةُ . (ج) أَياطِلُ .

أطلس

الأَطْلَسُ : اسمُ سِلْسِلَةِ الجِبالِ المُمْتَدَّة من تُونِس حتى المَغْرِب في شَمالِيّ إفْرِيقية[2] . و ـــ (في الأَساطِيرِ الإغْرِيقِيَّة) : اسمُ إلٰهٍ يَحْمِلُ الأَرْضَ على كَتِفَيْهِ . و ـــ : اسمٌ يُطْلَقُ على مجموعَةٍ من المُصَوَّراتِ الجُغْرافِيَّةِ أو المُخَطَّطاتِ البَيانِيَّةِ . (د) . (ج) أَطالِسُ .

(١) انظر مجلة مجمع اللغة العربية بدمشق (المجلد السادس والخمسون / نيسان ١٩٨١ / ص ٤٠٨ الأستاذ إبراهيم السامرّائيّ .

(٢) إلى هذه الجبال يُنْسَبُ المُحيطُ الذي أُطْلِقَ عليه العَرَبُ اسم (بحر الظُّلُمات) ، فهو المحيط الأَطْلَسِيّ .

أطم

الأُطْمُ و **الأُطُمُ** : الحِصْنُ . و ـــ : القَصْرُ والبَيْتُ المُرْتَفِعُ . (ج) آطامٌ ، وأُطُومٌ .

أَطَّمَ الحِصْنَ : رَفَعَ بِناءَهُ .

تَأَطَّمَ السَّيْلُ : ارْتَفَعَتْ أَمْواجُهُ . وتَأَطَّمَت النّارُ : ارْتَفَعَ لَهِيبُها .

أفاميه

أَفامية : مَدِينَةٌ أَثَرِيَّةٌ مُشْرِفَةٌ على وادِي نهر العاصِي على بُعد (٥١) كم إلى الشَّمال الغَرْبِيِّ من مدينة حماه . كان لها دورٌ هام في التّاريخ الإنسانِيّ خلال فَتْرةٍ طَوِيلة . دَمَّرَها زلزال شديدٌ عام ١١٥٢م وهي الآن أطلالُ مَدِينَةٍ مُتَهَدِّمَة فيها بقايا من المسرح والهيكل ، وتقومُ فوقَ أنقاضِها القَلْعَةُ القَديمة المُسَمَّاةُ قَلعةَ المضِيقِ .

أفخ

أَفَخَهُ ـِ أَفْخاً : ضَرَبَهُ على يَأْفُوخِهِ .

اليَأْفُوخُ و **اليافُوخُ** : فَجْوَةٌ مُغَطّاةٌ بِغِشاءٍ تكونُ عِنْدَ تَلاقِي عِظام الجُمْجُمَةِ . وهُناكَ يَأْفُوخانِ : يَأْفُوخٌ أَمامِيٌّ ، ويَأْفُوخٌ خَلْفِيٌّ ، ويكونُ لَيِّناً في الصَّبِيِّ ، يُغَطِّيهِ غِشاءٌ رَقِيقٌ . (ج) يَآفِيخُ .

أفد

أَفِدَ السَّفَرُ ـَ أَفَداً : دَنا واقْتَرَبَ . و ـــ الشَّيْءُ : أَسْرَعَ أو أَبْطَأَ (ضِدّ) . فهو أَفِدٌ .

إفرنج

الإفْرِنْجُ و **الإفْرِنْجَةُ** و**الفِرَنْجَةُ** : سُكّانُ أُورُبَّةَ . (مع) « فرنسية » .

إفريز

الإفْرِيزُ : ما أُشْرِفَ من الحائِطِ ونحوِهِ خارِجاً عن البِناءِ . وهو الطُّنُفُ . (مع) .

إفريقية

إفْرِيقِيَّةُ : إحدى القارّات ، يَقَعُ أَكْثَرُها في المِنْطَقَةِ الحارَّةِ ، ويُحيطُ بها البَحْرُ المُتَوَسِّطُ ، والمُحِيطُ الأَطْلَسِيُّ ، والمُحِيطُ الهِنْدِيُّ ، والبَحْرُ الأَحْمَرُ . والنِّسْبَةُ إليها : إفْرِيقِيٌّ . و ــ : الجُزْءُ الشَّماليّ من القارَّة الإفْرِيقِيَّةِ . و ــ : اسمٌ أطلقه العربُ على تُونِس .

أفز

أَفَزَ ــِ أَفْزاً : وَثَبَ بِعَجَلَةٍ .

أفعى [فعو]

أفف

أَفَّ ــُ أَفّاً : قالَ : أُفٍّ من كَرْبٍ أَوْضَجَرٍ . فهو أَفّافٌ لِمَنْ يُكْثِرُ تَرْدِيدَها .
الأَفَفُ : الضَّجَرُ .
الأُفُّ : وَسَخُ الأُذُنِ وقُلامَةُ الظُّفْرِ .
أُفٍّ : اسمُ فِعْلٍ مُضارِعٍ بمعنى أَتَضَجَّرُ وأَتَكَرَّهُ ﴿ فلا تَقُلْ لهما أُفٍّ[1] ﴾ . ويُقال لما يُكْرَهُ ويُسْتَثْقَلُ : أُفٍّ له ، وأُفّاً له .
تَأَفَّفَ به.و ــ منه : تَضَجَّرَ وتَكَرَّهَ .

أفق

أَفَقَ ــِ أَفْقاً : ضَرَبَ في الآفاقِ . فهو أَفّاقٌ .
الأُفْقُ و الأُفُقُ : النّاحِيةُ من الأَرْضِ أو من السّماءِ . و ــ : مُنْتَهَى ما تَراهُ العَيْنُ من الأَرْضِ كأَنَّما الْتَقَتْ عِنْدَهُ بالسَّماءِ . (ج) آفاقٌ .
يُقال : فُلانٌ واسِعُ الأُفُقِ أو ضَيِّقُ الأُفُقِ .
ويُقال : فلانٌ جَوّابُ آفاقٍ ؛ أي : كثيرُ الأَسْفارِ .
الأُفُقِيُّ : المَنْسُوبُ إلى الأُفُقِ . و ــ : المُوازي لِسَطْحِ الأَرْضِ المُسْتَوِيَةِ . و ــ من الصَّحِيفَةِ : ما يَمْتَدُّ من اليَمِينِ إلى اليَسارِ .
الأَفّاقُ : الضّارِبُ في آفاقِ الأَرْضِ . و ــ : مَنْ لا يَنْتَسِبُ إلى وَطَنٍ .

أفك

أَفَكَهُ عن رَأْيِهِ ــِ أَفْكاً : صَرَفَهُ وقَلَبَ رَأْيَهُ . و ــ فلاناً : كذب عليه وخَدَعَهُ .
أَفِكَ ــَ أَفَكاً ، وإفْكاً : كَذَبَ . فهو آفِكٌ ، وأَفِيكٌ .
أُفِكَ الرجلُ : ضَعُفَ عَقْلُهُ . فهو مَأْفُوكٌ ؛ أي : عاجِزُ الرَّأْيِ . و ــ المَكانُ : لم يُصِبْهُ مَطَرٌ .
الإفْكُ : الكَذِبُ أو أَبْلَغُ ما يَكُونُ من الكَذِبِ والافْتِراءِ .
الآفِكَةُ من السِّنِين : المُجْدِبَةُ . (ج) أَوافِكُ .
الأَفّاكُ : الكَذّابُ . (ج) أَفّاكُونَ .
ائْتَفَكَتِ الأَرْضُ : انْقَلَبَتْ بِمَنْ عَلَيْها . فهي مُؤْتَفِكَةٌ . و ــ الرِّياحُ : هَبَّتْ من كُلِّ ناحِيَةٍ .
المُؤْتَفِكاتُ : الرِّياحُ تَخْتَلِفُ مَهابُّها ، أو التي تَقْلِبُ الأَرْضَ . و ــ : مَدائِنُ قَوْمِ لُوطٍ وهُودٍ وصالح التي قَلَبَها اللهُ على أَهْلِها .

أفل

أَفَلَ النَّجْمُ أو القَمَرُ ــُ أُفُولاً : غابَ . فهو آفِلٌ . (ج) أُفَّلٌ ، وأُفُولٌ .

أفن

أَفَنَ النّاقَةَ ــِ أَفْناً : حَلَبَها في غَيْرِ حِينِها ، فيفسدُها ذلك . وأَفَنَهُ : أَفْسَدَ عَقْلَهُ ، وأَضْعَفَ رَأْيَهُ . فهو مَأْفُونٌ ؛ أي : ضَعِيفُ الرَّأْيِ والعَقْلِ . **أُفِنَ** فلانٌ : نَقَصَ عَقْلُهُ . فهو مَأْفُونٌ .
أَفِنَتِ النّاقَةُ ــَ أَفَناً : قَلَّ لَبَنُها . وأَفِنَ الرَّجُلُ : ضَعُفَ عَقْلُهُ ورَأْيُهُ . فهو أَفِينٌ .

(١) الإسراء الآية ٢٣ .

الأَفْنُ : قِلَّةُ العَقْلِ .

أفيون

الأَفْيُونُ : عُصارَةُ الخَشْخاشِ ، تُسْتَخْدَمُ لِلتَّنْوِيمِ (د) « فارسية » .

أقت

أَقَّتَ الأَمْرَ : وَقَّتَهُ [وقت] . فهو مُؤَقِّتٌ .

أقح

الأُقْحُوانُ : نَباتٌ عُشْبِيٌّ حَوْلِيٌّ تزيينيٌّ من الفصيلة المُرَكَّبَةَ ينمو بَرِّيًّا وزِراعِيًّا[1] . وهو من المحاصيل الصِّناعِيَّةِ والطِّبِّيَّة . وأَوْراق زَهْرِ الأُقْحُوانِ صَغيرةٌ يُشَبِّهُون بها الأَسْنانَ . يُقال : افْتَرَّتْ عن نَوْرِ الأُقْحُوانِ . قال البُحْتُرِيّ :

كَأَنَّما يبسمُ عن لُؤْلُؤٍ
مُنَضَّدٍ أو بَرَدٍ أو أَقاحْ

(ج) أقاحِيُّ ، وأَقاح .

(الأُقْحُوانُ)

أقط

الأَقِطُ : لَبَنٌ مُحَمَّضٌ يُجَفَّفُ ثُمَّ يُطْبَخُ ، أو يُطْبَخُ به .

(١) معجم الألفاظ الزراعية .

المَأْقِطُ : مَوْضِعُ القِتالِ .

إقليد

الإِقْلِيدُ : المِفْتاحُ . (ج) أَقالِيدُ .

إقليم

الإِقْلِيمُ : قِسْمٌ من الأَرْضِ تَجْتَمِعُ فيه صِفاتٌ طَبيعيَّةٌ أو اجْتِماعِيَّةٌ تَجْعَلُهُ وَحْدَةً خاصَّةً.(مج) .

تَأَقْلَمَ : تَعَوَّدَ بِيئَةً غيرَ التي كانَ فيها باتِّباع القَواعِدِ الصِّحِّيَّة الموضُوعَة لهذا الغَرَضِ[1] .

أقن

الأُقْنُومُ : الجَوْهَرُ . و ــ : الأَصْلُ .(ج) أَقانِيمُ . [قنم].(مع) .

أقي

الأُقيانُس : البَحْرُ العَظيمُ يُحِيطُ بالقارَّاتِ . (د) وعَرَبِيَّتُها : المُحِيطُ .

أكد

الأَكِيدُ : المُحْكَمُ الوثِيقُ . و ــ : الثّابِتُ .

أَكَّدَ العَهْدَ أو العَقْدَ : وَثَّقَهُ وأَحْكَمَهُ . و ــ الشَّيْءَ ووَكَّدَه : قَرَّرَهُ (والواو أَفْصَحُ) .

يُقال : قَوْلٌ مُؤَكَّدٌ ويَمِينٌ مُؤَكَّدَةٌ .

التَّأْكِيدُ (في النَّحْوِ) : التَّوْكِيدُ .

تَأَكَّدَ (مُطاوِع أَكَّدَهُ) : اشْتَدَّ وتَوَثَّقَ . يقال : تأَكَّدَ لي كذا ، أو تأَكَّدَ عندي كذا .

أكر

أَكَرَ الأَرْضَ ـُ أَكْراً : حَرَثَها وزَرَعَها . فهو أَكّارٌ . (ج) أَكّارُونَ وأَكَرَةٌ . و ــ النَّهْرَ ونَحْوَهُ : حَفَرَهُ وعَمَّقَهُ .

الأُكّارَةُ : آلَةٌ تُحْفَرُ بها التُّرَعُ والأَنْهارُ .

الأَكّارُ : الحَرّاثُ.(ج) أَكَرَةٌ ، وأَكّارُونَ .

(١) مصطلحات علمية ــ الكواكبي ــ ص ١٠ .

اكس

الأُكْسِجِينُ : عُنْصُرٌ غازِيٌّ ، عَدِيمُ اللَّوْنِ والرَّائِحَةِ ، يُكَوِّنُ خُمسَ الهواءِ الجَوِّيِّ ، يَذُوبُ بنسبة ضئيلةٍ في الماءِ وهو أساسُ التَّأَكْسُدِ والاحْتِراقِ وهو لازم لِلتَّنَفُّسِ للحيَوان والنَّباتِ . (مج) ويُرْمَزُ له بـ « O » . (د) .

أكسيد

الأُكْسِيدُ : مادَّةٌ مُرَكَّبَةٌ من الأُكْسِجين وعُنْصُرٍ آخَرَ كالحديدِ أو الفَحْمِ أو الرَّصاصِ وغيرِها (د) . ومنه الأُكْسَدَةُ والتَّأَكْسُدُ « يونانية » . والأُكسيد هو الصَّدَأُ يَعْلو بعضَ المعادِنِ من اتحادها بالأكسجين (د) .

الإِكْسِير : مادَّةٌ كان الأَقْدَمُونَ يَزْعُمُونَ أَنَّها تُحَوِّلُ المَعْدِنَ الرَّخِيصَ إلى ذَهَبٍ . و ــ : شَرابٌ في زَعْمِهِم يُطِيلُ الحياةَ (مع) .

أكف

إِكافُ الحِمارِ و **وِكافُهُ** : بَرْذَعَتُهُ . (ج) أُكُفٌ .

الأَكّافُ : صانِعُ الأُكافَ أو بائِعُهُ .

آكَفَ الحِمارَ إيكافاً : شَدَّ عليه الأُكافَ .

أكل

أَكَلَ الطَّعامَ ـُ أَكْلاً ، ومَأْكَلاً : مَضَغَهُ وابْتَلَعَهُ . (والأَمْرُ منه كُلْ) . فهو آكِلٌ ، وأَكِيلٌ .(ج) أَكَلَة . و ــ لَحْمَ أَخِيهِ : اغْتابَهُ . و ــ عليه الدَّهْرُ وشَرِبَ : طالَ عليه الزَّمَنُ . و ــ مالَهُ أو حَقَّهُ : اسْتَباحَهُ .

أَكِلَ الحديدُ ـَ أَكَلاً : أَكَلَ بعضُه بعضاً .

الأَكْلَةُ : المَرَّةُ من الأَكْلِ . (ج) أَكَلات . ومنه (رُبَّ أَكْلَةٍ مَنَعَتْ أَكَلات) .

المَأْكَلُ : ما يُؤْكَلُ . و ــ : الكَسْبُ . (ج) مَآكِلُ . **المَأْكُولُ** : مايُؤْكَلُ .

الأُكُلُ : الثَّمَرُ ﴿ فآتَتْ أُكُلَها ضِعْفَيْنِ[1] ﴾. و ــ : الرِّزْقُ الواسِعُ . و ــ : مايُؤْكَلُ . (ج) آكالٌ .

الأُكْلَةُ : اللُّقْمَةُ .

الإِكْلَةُ و **الأَكِلَةُ** و **الأُكالُ** : الحِكَّةُ والجَرَبُ .

الأُكَلَةُ : مَرَضٌ يُحِسُّ مَعَهُ صاحِبُهُ بِرَغْبَةٍ في حَكِّ جِسْمِهِ .

الأَكُولُ و **الأُكَلَةُ** : الكثيرُ الأَكْلِ .

الأَكِيلُ : الأَكّالُ . و ــ المُشارِكُ في الأَكْلِ : إذا ما صَنَعْتِ الزّادَ فالْتَمِسِي له
أَكِيلاً فإنِّي لَسْتُ آكِلَهُ وَحْدِي

المَأْكَلَةُ و **المَأْكُلَةُ** : مايُؤْكَلُ .

الأَكّالُ : مُبالَغَةٌ في الآكِلِ .

الأُكُولَةُ : مايُسَمَّنُ لِيُذْبَحَ من الحَيوانِ . (ج) أَكائِلُ .

آكَلَ فلاناً مُؤاكَلَةً : أَكَلَ مَعَهُ . فهو مُؤاكِلُهُ وأَكِيلُهُ ؛ أي : مُشارِكُهُ في الأَكْلِ .

آكِلُ النَّمْلِ : حيوان فقاري من الثدييّات . يتغذى بأنواع النمل يَصطادُها بلسانِهِ .

(آكل النمل)

ائْتَكَلَ الشَّيْءُ : أَكَلَ بَعْضُهُ بَعْضاً . وائْتَكَلَتِ النّارُ : اشْتَدَّ الْتِهابُها . و ــ الرَّجُلُ غَضَباً : تَلَهَّبَ .

الائْتِكالُ : التَّغَيُّرُ النّاشِئُ عن عَوامِلِ التَّأَكُّلِ المُخْتَلِفَة من طبيعيَّةٍ وكيماوِيَّة وغيرها .

تَأَكَّلَ الشَّيْءُ : أَكَلَ بَعضُهُ بَعْضاً .

تَآكَلَ الرَّجُلانِ : تَشارَكا في الأَكْلِ .

---

(١) البقرة الآية ٢٦٥ .

اسْتَأْكَلَ فلانٌ غَيْرَهُ : أَكَلَ مالَهُ . يقال : هو يَسْتَأْكِلُ الضُّعَفاءَ ؛ أي : يَأْخُذُ أَمْوالَهُمْ . و ــ فلاناً الشَّيْءَ : طَلَبَ إليه أن يجعله له طُعْمَةً .

أكم

الأَكَمَةُ : الرّابِيَةُ أو التَّلُّ . (ج) أَكَمٌ ، وأَكَماتٌ . و(جج) آكامٌ ، وأُكُمٌ، وأُكَمٌ ، وإكامٌ.

المَأْكَمَةُ : العَجِيزَةُ . (ج) مَآكِمُ .

ال

ال : لِلتَّعْرِيف ، تَكُونُ لِتَعْريف الجِنْسِ مثل (الرَّجُل) ، أو جميع أفراد الجِنْسِ مثل (الإنْسان) أو فَرْدٍ مُعَيَّن مثل (الرَّسول) . وتجيءُ زائِدَةً مثل (النُّعمان) . وتأتي اسماً مَوْصُولاً وهي الداخِلَةُ على اسم الفاعل واسم المفعول مثل (الحامِل والمَحْمُول) . وهمزتُها همزةُ وَصْلٍ مَفْتُوحَةٌ . وقد أَدْخَلَها المُحْدَثُونَ على الاسْمِ المُقْتَرِنِ بلا ، فقالُوا : اللانِهايَة ، واللاشُعُور ، واللاسلكيّ.(مج) .

ألا

ألا : تكونُ :

١ ــ حَرْفَ اسْتِفْتَاح للتَّنْبيه ﴿ أَلا إِنَّ أَوْلِياءَ اللهِ لا خَوْفٌ عليهم ولا هُمْ يَحْزَنُونَ[1] ﴾ .

٢ ــ حَرْفاً لِلعَرْضِ ، وهو الطَّلَبُ بِرِفْقٍ نحو : (أَلا تَزُورُنا فُنُسَرَّ بِكَ) .

٣ ــ حَرْفاً لِلحَضِّ ، وهو الطَّلَبُ بِشِدَّةٍ نحو : (أَلا تَرْتَدُّ عن ضَلالِكَ) .

إلى

إلى : حَرْفُ جَرٍّ لانْتِهاءِ الغايَةِ ﴿ سُبْحانَ الذي أَسْرَى بِعَبْدِهِ لَيْلاً من المَسْجِدِ الحَرامِ إلى المَسْجِدِ الأَقْصَى[1] ﴾ . وتَتَّصِلُ بها كافُ الخِطابِ ، فتكونُ اسمَ فِعْلِ أَمْرٍ بمعنى خُذْ نحو : (إلَيْكَ الكِتابَ) : أو بمعنى تَنَحَّ نحو : (إلَيْكَ عَنِّي) .

الأُلَى

الأُلَى : اسم مَوْصول لِلجَمْع مُطْلَقاً ، مُذَكَّراً أو مُؤَنَّثاً ، عاقِلاً أو غيره . نحو : (يُفْلِحُ الأُلَى يَجْتَهِدُونَ والأُلَى يَجْتَهِدْنَ) .

أولاء

أولاءِ : اسمُ إشارة لجمع المذكَّر والمؤنث ، وقد تَتَّصِلُ به كافُ الخِطابِ (أولئكَ) أو (ها) التنبيه (هؤلاءِ) . ولا تُقْرَأُ الواوُ التي فيها .

أولات

أولات : مَعْناها ذَواتُ وصاحِباتُ ، تُلازِمُ الإضافَةَ ، وهي مُلْحَقَةٌ بجمع المُؤَنَّثِ السّالِمِ ﴿ وإنْ كُنَّ أُولاتِ حَمْلٍ فأَنْفِقُوا عَلَيْهِنَّ[2] ﴾ . ولاتُقْرَأُ الواوُ التي فيها . ويُسْتَعْمَلُ لِلمُفْرَدَةِ (ذاتُ) من غير لَفْظِها .

أولو

أُولُو : ذَوُو ، وهو مُضاف دائماً . يُقالُ : (العَرَبُ أُولُو بَأْسٍ) . وأُولو : جَمْعٌ لا واحِدَ له ، وقيل هو اسمُ جَمْع ، واحِدُهُ (ذُو) بِمَعْنى صاحِبٍ .

ألب

أَلَبَ القَوْمُ ـُ أَلْباً : تَجَمَّعُوا . و ــ القَوْمُ إلَيْكَ : أَتَوْكَ من كُلِّ جانِبٍ . و ــ عليه النّاسَ : حَرَّضَهُمْ .

الأَلْبُ : القَوْمُ يَجْتَمِعُونَ على عَداوَةِ إنْسانٍ .

(١) الإسراء الآية الأولى .

(٢) الطلاق الآية /٦/ .

(١) يونس الآية /٦٢/ .

يُقال : (هُمْ على العَدُوِّ إلْبٌ واحِدٌ) ؛ أي : مُجْتَمِعُونَ عليه بالعَداوَةِ .

أَلَّبَ القومَ : جَمَعَهُم . و ــ بَيْنَ القَوْمِ : أَفْسَدَ مابَيْنَهُمْ . و ــ عليه النّاسَ : حَرَّضَهُمْ .

تَأَلَّبَ النّاسُ : تَجَمَّعُوا وتَحَشَّدُوا . و ــ عليه : تَضافَرُوا .

ألت

أَلَتَ الشَّيْءَ ــِ أَلْتاً : نَقَصَهُ . و ــ فلاناً حَقَّهُ ، ومن حَقِّهِ : نَقَصَهُ إيّاهُ . ومِثْلُه وَلَتَهُ حَقَّهُ ولاتَهُ . و ــ فلاناً عن قَصْدِهِ : صَرَفَهُ . و ــ فلاناً يَميناً : طَلَبَ منه حَلِفاً أو شَهادَةً يقُومُ له بها .

ألس

أَلَسَهُ ــِ أَلْساً : غَشَّهُ وخانَهُ و ــ : سَرَقَهُ .

أُلِسَ فلانٌ أَلْساً : اخْتَلَطَ عَقْلُهُ . فهو مَأْلُوسٌ .

الأَلْسُ : الخِيانَةُ . و ــ : اخْتِلاطُ العَقْلِ .

آلَسَهُ مُؤالَسَةً : خانَهُ . يُقال : هو لايُؤالِسُ ولايُدالِسُ ؛ أي : لايُخادِعُ ولايَخُونُ .

ألف

أَلِفَ فلاناً ـَ إلْفاً ، وإلافاً : أَنِسَ به وأَحَبَّهُ . فهو آلِفٌ . (ج) أُلّافٌ . وهو أَلِيفٌ . (ج) أُلَفاءُ ، وأَلائِفُ . وهي آلِفَةٌ (ج) آلِفاتٌ ، وأَوالِفُ . وأَوالِفُ الطيْرِ : ماأَلِفَتِ الدَّارَ .

الأُلْفَةُ : الاجْتِماعُ والالْتِئامُ . و ــ : الصَّداقَةُ والمُؤانَسَةُ .

الإلْفُ : المَأْلُوفُ . وهي إلْفَةٌ وإلْفٌ .

الأُلُوفُ : الكَثيرُ الأُلْفَةِ . (ج) أُلُفٌ . وهي أُلُوفٌ أيضاً .

الأَلِيفُ : مَنْ يَأْلَفُ النّاسَ .

الإلافُ : الأَمانُ والعَهْدُ يُؤْخَذُ لِتَأْمِينِ خُروجِ التُّجّارِ من أَرْضٍ إلى أَرْضٍ .

الأَلْفُ : عَشْرُ مِئاتٍ (مذ) ويؤنّث . (ج) آلافٌ ، وأُلُوفٌ . وأَلْفٌ مُؤَلَّفٌ : تامٌّ .

الأَلْفِيَّةُ : نسبة إلى الأَلْفِ : اسم مَنْظُومَةٍ شِعْرِيَّةٍ في النحو لابن مالك المتوفّى ٦٧٢هـ/١٢٧٤ م . مطلعُها :

قال محمد هو ابن مالكٍ
أحمد ربي اللهَ خيرَ مالِكِ

أَلْفُ لَيْلَةٍ ولَيْلَة : مَجْمُوعَةُ حِكاياتٍ تحكيها السلطانَةُ شَهْرَزاد لأُختها دنيازاد في حضرة أمير المؤمنين خلال ألف ليلة وليلة .

أشهرها قصة السندباد وقمر الزمان وعلي بابا ، وقد تُرجمت إلى لغات عديدة .

الأَلِفُ : اسمٌ لِأَوَّلِ حَرْفٍ من حُروفِ الهجاءِ ، وسُمِّيَتْ أَلِفاً لأنها تألف الحروف كُلَّها . وتكونُ الأَلِفُ :

١ً ــ للاستغاثَة . نحو : (يا خالِدا لِعامِرٍ) . ومعنى الجُملَة : ياخالدُ أَدْعُوكَ لإغاثَةِ عامِرٍ .

٢ً ــ لِلتَّعَجُّبِ . نحو : (يا بَحْرا) . ومعنى الجملة : أَنا أَتَعَجَّبُ من مَنْظَرِ البَحْرِ .

٣ً ــ لِلنُّدْبَةِ . وهي نِداءُ المُتَفَجَّع عليه نحو : (واوَلَدا) ، أو المُتَوَجَّع منه نحو : (واقَلْبا) .

٤ً ــ للتثنية . وهي ضمير مُتَّصِل مبنيّ على السُكُونِ يَقَعُ فاعِلاً (الغائبانِ حَضَرا) ، أو نائب فاعل (المجتهدان كُوفِئا) ، أو اسماً للفعل الناقِصِ (أصبحا مُتَفَوِّقَيْنِ) .

٥ً ــ علامة رفع الاسم المثنّى في حال الرفع (القاضيانِ عادلانِ) .

٦ً ــ علامة نصب الأسماء الخمسة (كانَ القائِدُ ذا حِكْمَةٍ) .

٧ً ــ للفصل بين نوني النسوة ونون التوكيد الثقيلة نحو : (اقرأْنانِّ يا فتيَاتُ) .

المَأْلَفُ : المَوْضِعُ يُؤْلَفُ . (ج) مَآلِفُ .

آلَفَ المَكانَ يُؤْلِفُهُ إيلافاً : لَزِمَهُ وأَلِفَهُ . وآلَفَهُ إيّاهُ : جَعَلَهُ يَأْلَفُهُ . و ــ الجمعُ : صارَ أَلْفاً .

الإيلافُ (في التَّنْزِيل) : العَهْدُ .

أَلَّفَ فلانٌ : صارَتْ أَمْوالُهُ أَلْفاً . و ــ القَوْمُ : صارُوا أَلْفاً . و ــ بَيْنَ القَوْمِ ، وأَلَّفَ بَيْنَ قُلُوبِهِم : جَمَعَهُمْ على المَحَبَّةِ وأوقع الأُلْفَةَ . و ــ العَدَدَ : كَمَّلَهُ أَلْفاً . و ــ الكِتابَ : جَمَعَهُ ووَضَعَه وجَمَعَ فُصُولَهُ . فهو مُؤَلِّفٌ ، والكِتابُ : مُؤَلَّفٌ . و ــ قَلْبَ فُلانٍ : اسْتَمالَهُ .

المُؤَلَّفُ : الكِتابُ يُدَوَّنُ فيه عِلْمٌ أو أَدَبٌ ، أو فَنٌّ .

آلَفَهُ إلافاً ومُؤالَفَةً : عاشَرَهُ وآنَسَهُ . عامَلَهُ أو شارَطَهُ على أَلْفٍ .

ائْتَلَفَ القَوْمُ وتآلفوا : اجْتَمَعُوا وتَوافَقُوا .

تَأَلَّفَ القومُ : تَجَمَّعُوا وأَنِسَ بعضُهم بِبَعْضٍ . و ــ الكِتابُ : تَجَمَّعَتْ أَجْزاؤُه (مج) . و ــ فلانٌ القومَ : اسْتَمالَهُمْ وقَرَّبَهُمْ .

ألق

أَلَقَ البَرْقُ ــِ أَلْقاً ، وأَلِيقاً : لَمَعَ وأَضاءَ . و ــ أَلْقاً ، وإلاقاً : كَذَبَ ولم يعقُبْه مَطَرٌ . فهو آلِقٌ وأَلّاقٌ . و ــ فلانٌ أَلْقاً : كَذَبَ .

أُلِقَ فلان أَلْقاً ، وأُلاقاً : جُنَّ . فهو مَأْلُوقٌ .

الأَلَقَةُ : البرقُ واللَّمعانُ .

الأَلَقُّ ــ بَرْقٌ أَلَقٌّ : لا مَطَرَ معه .

ائْتَلَقَ البَرْقُ : الْتَمَعَ وأَضاءَ .

تَأَلَّقَ البَرْقُ : ائْتَلَقَ . وتَأَلَّقَتِ المرأةُ : تَزَيَّنَتْ وتَبَرَّقَتْ .

ألك

أَلَكَ بَيْنَ القَوْمِ ــِ أَلْكاً ، وأُلُوكاً : كانَ رَسُولاً بَيْنَهُمْ . ومنه (أَلِكْني إليه برِسالَةٍ) ؛ أي : كُنْ رَسُولي إليه (على القلب) .

الأُلُوكَةُ : الرِّسالَةُ .

المَأْلُكَةُ : الرِّسالَةُ . (ج) مَآلِكُ .

المَلَكُ : واحِدُ المَلائِكَةِ (أَصْلُهُ مَأْلَك؛أي : مُرْسَل ومَلْأك) . (ج) مَلائِكُ ، ومَلائِكَةٌ .

الإِلِكْترون : دَقِيقَةٌ ذاتُ شِحْنَةٍ كَهْرَبائِيَّةٍ سالِبَةٍ ، تبلغُ كتلتُها على وَجْهِ التَّقْريب جزءاً من ثمانمائة وألف جزء من كتلة ذرة الهدروجين ومقدار شحنتها هو الجزء الذي لا يَتَجزَّأُ من الكَهْرَبائِيَّةِ(١) (مج) « يونانية » .

ألل

أَلَّ في مَشْيِه ــُ أَلاًّ : أَسْرَعَ . و ــ اللَّوْنُ : صَفا .

أَلَّ المريضُ ــِ أَلاًّ ، وأَلَلاً ، وأَلِيلاً : أَنَّ . و ــ : صَرَخَ من الأَلَمِ . و ــ الرَّجلُ في دُعائِهِ : رَفَعَ صَوْتَهُ .

الأَلَّةُ : الحَرْبَةُ اللامِعَةُ ، أو العَرِيضَةُ النَّصْلِ ، وتكونُ من الحَدِيدِ . (ج) إلالٌ . و ــ : الأَنَّةُ .

الإِلُّ : العَهْدُ والحَلِفُ ﴿لا يَرْقُبُونَ في مُؤْمِنٍ إِلًّا ولا ذِمَّةً(٢)﴾ . و ــ : القَرابَةُ . و ــ : الحِقْدُ والعَداوَةُ . و ــ : الأَصْلُ الجَيِّدُ .

أَلاَ : حَرْفٌ مُخْتَصٌّ بالأَفْعالِ ، ويكونُ لِلتَّحْضِيضِ مثل (هَلّا) قبل المضارع نحو : (أَلا تَتُوبُ عن ذَنْبِكَ) .

إِلاَّ : تكونُ :

١ ــ حرفَ اسْتِثْناءٍ نحو : (كُلُّ شيءٍ يَنْقُصُ بالإنْفاق إلاّ العِلْمَ) .

---

(١) مصطلحات في علم الطبيعة .

(٢) التوبة /١٠/ .

٢ ـ أداةَ حَصْرٍ بعد النَّفي نحو :
وما أنا إلاّ سَمْهَرِيٌّ حَمَلْتَهُ
فَزَيَّنَ مَعْروضاً وراعَ مُسَدَّدا

اللائي و اللاتي و اللواتي : أسماء مَوْصُولَة لجماعة الإناث مَبْنِيَّةٌ على السُّكُون نحو : حضرت اللائي نَجَحْنَ ، وشاهَدْتُ اللائي نَجَحْنَ وأُعْجِبْتُ باللائي نَجَحْنَ .

اللتانِ و اللتَيْنِ : اسمان مَوْصُولانِ للمثنى المؤنث ، وهما مبنيّان على الألِف رَفْعاً ، وعلى الياء نَصْباً وجَرّاً . ومن النحويِّينَ من يَجْعَلُهما مُعْرَبَيْنِ إعرابَ المُثَنَّى .

اللذانِ و اللذَيْنِ : اسمان موصولان للمثنى المُذَكّر ، وهما مبنيّانِ على الألف رَفْعاً ، وعلى الياء نَصْباً وجَرّاً . ومن النحويِّينَ من يَجْعَلُهُما مُعْرَبَيْنِ إعراب المثنى .

التي : .اسم مَوْصُول للمفردة المؤنثة مَبْنِيٌّ على السُّكُون نحو : (رأيتُ التي نجحتْ) .

الذي : اسم موصول للمفرد المُذَكَّر مبنيٌّ على السُّكُون . نحو (يُفْلِحُ الذي يَتَعَلَّمُ) .

الذينَ : اسم موصول لجماعة الذُّكُورِ العُقلاء مبنيٌّ على الفَتْحِ .

ألم

أَلِمَ ـَ أَلَماً : أَحسَّ وَجَعاً . فهو أَلِمٌ .

الأَلَمُ : الوَجَعُ . و ـــ (في الفَلْسَفَةِ) : الشُّعُورُ بما يُضادُّ اللذَّةَ . وهو حِسِّيٌّ ومَعْنَويٌّ . (ج) آلامٌ .

آلَمَهُ : إيلاماً : أَوْجَعَهُ . فهو مُؤْلِمٌ و أَلِيمٌ .

تَأَلَّمَ من كذا : تَوَجَّعَ وتَشَكَّى .

ألمس

الأَلْماسُ : من الأَحْجارِ الكريمةِ النَّفيسَةِ ، شَفّافٌ ، شَدِيدُ اللَّمَعانِ ، وهو أَشَدُّ الأَجْسامِ صَلابَةً ، يُؤَثِّرُ فيها جميعَها ولا يؤثِّرُ فيه جِسْمٌ . (د).« يونانية » .

ألمنيوم

الأَلْمِنْيُوم : مَعْدِنٌ خَفيفٌ أَبْيَضُ فِضِّيٌّ ، قابِلٌ للطَّرْقِ والسَّحْبِ والصَّهْرِ ، لا يَصْدَأُ في الهَواءِ ، وهو مُوصِلٌ جيِّدٌ للكهرباءِ والحَرارَةِ . ويُضافُ إلى النُّحاسِ لعمل سَبيكَةٍ تُشْبِهُ الذَّهَبَ(د) . ورمزُهُ (AL) . وهو كثير الاستعمال في الأواني المنزليّة وغيرها .

أله

أَلَهَ فلانٌ ـَ إلاهَةً ، وأُلوهَةً ،وأُلوهِيَّةً : عَبَدَ عِبادَةً .

أَلِهَ فلانٌ ـَ أَلَهاً : تَحَيَّرَ . و ـــ إليه : لَجَأَ . و ـــ عليه : اشْتَدَّ جَزَعُهُ . و ـــ بالمَكانِ : أقامَ .

الإِلهُ : المَعْبُودُ . (ج) آلِهَةٌ .

اللَّهُ : اسمُ الجَلالَةِ ، وهو عَلَمٌ على الإلهِ الخالِقِ المَعْبُودِ بِحَقٍّ .

اللَّهُمَّ : يااللهُ (الميمُ المُشَدَّدَةُ بَدَلٌ من أداةِ النِّداءِ المَحْذُوفَةِ) .

الإِلاهِيّاتُ : كُلُّ ما يَتَعَلَّقُ بذاتِ الإلهِ وصِفاتِهِ .

أَلَّهَهُ : اتَّخَذَهُ إلهاً . و ـــ : عَدَّهُ إلهاً .

التَّأْلِيهُ : القَوْلُ بِوُجُودِ إلهٍ مُدَبِّرٍ لِلكَوْنِ . (مج) .

تَأَلَّهَ : تَنَسَّكَ وتَعَبَّدَ . و ـــ : ادَّعَى الأُلوهِيَّةَ .

ألو

أَلا في الأَمْرِ ـُ (يَأْلُو) أَلْواً ، وأُلُوّاً : قَصَّرَ فيه وأَبْطَأَ . يقال : (ما أَلَوْتُ جُهْداً) ؛ أي : لم أَدَعْ جُهْداً .ويُقال : (إنّي لاآلُوكَ نُصْحاً) ؛ أي : لا أُقَصِّرُ في نُصْحِكَ ولا أَفْتُرُ . ويقال : (ما أَلَوْتُهُ)؛أي : ما اسْتَطَعْتُهُ .

الأَلْوَةُ و الأَلِيَّةُ : اليَمينُ .
الآلاءُ : النِّعَمُ ﴿ فبأيِّ آلاءِ رَبِّكُما تُكَذِّبانِ[1] ﴾ واحِدُها أَلِيٌّ ، وإِلِيٌّ .
آلَى يُؤْلِي إيلاءً : أَقْسَمَ . يُقال : آلى عليه . ويُقال : (آلَيْتُ أَفْعَلُ كذا) ؛ أي : لا أَفْعَلُ (بحذف لا بعد القَسَمِ) .
ائْتَلَى : أَقْسَمَ .

ألي

الأَلْيَةُ : العَجيزَةُ ، أو مارَكِبَ فَوْقَها من شَحْمٍ ولَحْمٍ (ج) أَلايا ، وأَلِياتٌ .
الأَلْيانُ ــ كَبَشٌ أَلْيانٌ : عظِيمُ الأَلْيَةِ .

أم

أَمْ تكونُ :
١ ــ حَرْفَ عَطْفٍ للمعادَلَةِ بعدَ همزةِ الاسْتِفْهامِ ﴿ أَقَرِيبٌ أَمْ بَعِيدٌ ما تُوعَدُونَ ﴾[2] .
٢ ــ حَرْفَ عَطْفٍ بمعنى بَلْ ﴿ هَلْ يَسْتَوِي الأَعْمى والبَصِيرُ أَمْ هل تَسْتَوِي الظُّلُماتُ والنُّورُ[3] ﴾ .

أما

أَما تكون :
١ ــ حَرْفَ اسْتِفْتاح ، وأكثر ماتَرِدُ قَبْلَ القَسَمِ . نحو : (أَما واللهِ مافَعَلْتُ هذا) .
٢ ــ حَرْفَ عَرْضٍ نحو : (أَما تَزُورُنا) .

أمبريالِيَّة

الأمبريالِيَّة : الاسْتِعْمارُ ، أو السَّيْطَرَةُ الشّامِلَةُ على مُقَدَّرات الشُّعوب والبلدان جَميعاً . والأمبريالية أَعْلى مَراحِلِ الاسْتِعْمار . (د) .

(١) الرحمن الآية /٢١/ .
(٢) الأنبياء الآية /١٠٩/ .
(٣) الرَّعْد الآية /١٦/ .

أمبير

الأَمْبير : الوَحْدَةُ الفِعْلِيَّةُ من قُوَّةِ السَّيّالِ الكهربائِيّ . (د) .
والأمبير السّاعِيّ : كمِّيَّةُ الكَهرباءِ المارّة في موصل في مُدَّة ساعة بِشِدَّة أمبيرٍ واحِدٍ (د) .

أمت

أَمَتَهُ ــِ أَمْتاً : قَصَدَهُ . و ــ : قَدَّرَهُ وحَزَرَهُ .
الأَمْتُ : المَكانُ المُرْتَفِعُ . و ــ : الاخْتِلافُ في المَكانِ ارْتِفاعاً وانْخِفاضاً ، ورِقَّةٌ وصَلابَةٌ . و ــ : العِوَجُ . و ــ الشَّكُّ . و ــ : العَيْبُ . و ــ : الضَّعْفُ والوَهْنُ . (ج) أُمُوتٌ .

أمد

الأَمَدُ : الغايَةُ والنِّهايَةُ . و ــ : مُنْتَهى الأَجَلِ . و ــ : الزَّمَنُ . (ج) آمادٌ . يُقال : ضَرَبَ له أَمَداً . وهو بَعِيدُ الآمادِ . ﴿ وطالَ عليهم الأَمَدُ[1] ﴾ ؛ أي : الأَجَلُ .

أمر

أَمَرَ فلاناً ــُ أَمْراً : طَلَبَ إليه فِعْلَ شَيْءٍ . فهو آمِرٌ ، وهم آمِرُونَ وذاكَ مَأْمُورٌ . ويُقال : أَمَرَهُ به ، وأَمَرَهُ إيّاهُ . وفِعْلُ الأَمْرِ منه : (مُرْ) . ويُقال : (وأُمْرْ) إذا سُبِقَ بالواوِ أو الفاءِ[2] .
أَمِرَ عليهم ــَ إمارَةً : صارَ أَميراً . و ــ الشيءُ أَمَراً : كَثُرَ ونَما . فهو أَمِرٌ . و ــ الأَمْرُ : اشْتَدَّ .
الأَمْرُ : الحالُ والشَّأْنُ ﴿ لَيْسَ لكَ من الأَمْرِ شَيْءٌ[3] ﴾ . و ــ : الحادِثَةُ . (ج) أُمُورٌ .

(١) الحديد الآية /١٦/ .
(٢) يُقال : أَمَرْتُهُ أَمْرِي : الذي ينبغي لي أن آمره به . وأَمَرتُه أَمْرَهُ : بالذي ينبغي له من الخير .
(٣) آل عمران الآية /١٢٨/ .

و ـــ : الطَّلَبُ . (ج) أَوامِرُ . وأُولُو الأَمْرِ : الرُّؤَساءُ والعُظَماءُ والعُلَماءُ .

الإِمْرُ : الأَمْرُ الفَظِيعُ الشَّنِيعُ . وأَمْرٌ إِمْرٌ : عَجِيبٌ مُنْكَرٌ .

الإِمْرَةُ : الإِمارَةُ .

الأَمارَةُ : العَلامَةُ . و ـــ : المَوْعِدُ والوَقْتُ المَحْدُودُ . (ج) أَماراتٌ .

الإِمارَةُ : مَنْصِبُ الأَمِيرِ . و ـــ : الأَرْضُ التي يحكمها الأَمِيرُ .

الأَمِيرُ : الآمِرُ والحاكِمُ . و ـــ : مَنْ يَتَوَلَّى الإِمارَةَ . و ـــ : مَنْ وُلِدَ في بيت الإِمارَة و(أَميرُ المؤمنينَ) لَقَبٌ لِخَليفَةِ المُسْلِمينَ.(ج) أُمراء .

التَّأْمُورُ و التَّامُورُ : القَلْبُ أو غِلافُهُ .

التُّؤْمُرِيُّ : الإِنسانُ[1] .

الأَمّارُ : الكثيرُ الأَمْرِ والمُغْرِي على الشَّرِّ . ومنه : النَّفْسُ الأَمّارَةُ بالشَّرِّ ؛ أي : التي تُغْرِي صاحبها على فِعْلِ الشَّرِّ .

آمَرَهُ في الأَمْرِ مُؤامَرَةً : شاوَرَهُ . فهو مُؤامِرٌ .

المُؤامَرَةُ : المُشاوَرَةُ . و ـــ : المَكِيدَةُ (ع) .

أَمَّرَ القومُ فلاناً : جَعَلُوهُ أَمِيراً ، فهو مُؤَمَّرٌ .

ائْتَمَرَ : مُطاوِع أَمَرَهُ . يُقال : أَمَرْتُهُ فَأْتَمَرَ . و ـــ بالأَمْرِ : قَبِلَ به . و ـــ القومُ بفُلانٍ : شاوَرَ بَعْضُهُمْ بَعضاً بالفَتْكِ به وإِيذائِهِ . و ـــ الجَماعَةُ : تَشاوَرُوا وأَجْمَعُوا أَمْرَهُمْ . و ـــ لفلانٍ : امْتَثَلَ أَمْرَهُ .

المُؤْتَمَرُ : مُجْتَمَعٌ لِلتَّشاوُرِ والبَحْثِ في أَمْرٍ ما . (ج) (مُؤْتَمَرٌ دَوْلِيٌّ ، ومُؤْتَمَرٌ ثَقافِيٌّ ، ومُؤْتَمَرٌ عِلْمِيٌّ ، ومُؤْتَمَرٌ سِياسِيٌّ) .

(١) العامَّةُ تقولُ : دُومَرِيّ .

تَأَمَّرَ على القَوْمِ : صارَ عليهم أميراً أو تَسَلَّطَ عليهم .

تَآمَرُوا : تَشاوَرُوا . و ـــ عليه : تَشاوَرُوا في إِيذائِه (مو) . فهما مُتآمِرانِ . وهم مُتَآمِرُونَ .

اسْتَأْمَرَهُ : طَلَبَ أَمْرَهُ . و ـــ : اسْتَشارَهُ .

الاسْتِئْمارَةُ : المِثالُ المَطْبُوعُ الذي يَتَطَلَّبُ بَياناتٍ خاصَّةً لإِجازَةِ أَمْرٍ من الأُمُورِ.(مج)[1] وهو الاسْتِمارَةُ .

أمريكة

أَمْرِيكَةُ : إِحدى قارّاتِ الأَرْضِ ، وثانيتُها اتِّساعاً ، كشف عنها في نهايَةِ القرنِ الخامسَ عشرَ المِيلادِيّ ، وسُمِّيَتْ باسْمِ أَحَدِ رُوّادِ البحر الإِيطاليِّين . النِّسْبَةُ إِليها (أَمْرِيكِيّ) . وأَمْرِيكة تَتَكَوَّنُ من قِسْمَيْنِ : شَمالِيٌّ وجَنوبِيٌّ .

أمس

أَمْسِ : اليومُ الذي قَبْلَ يَوْمِكَ الحاضِرِ ، وقد يَدُلُّ على الماضِي مُطْلَقاً ، وهو مَبْنِيٌّ على الكَسْرِ . قال المَعَرِّيّ :

أَمْسِ الذي مَرَّ على قُرْبِهِ
يَعجِزُ أَهْلُ الأَرْضِ عن رَدِّهِ

وإِذا أُضِيفَ أو اقترن بـ (ال) أو نُكِّرَ صارَ مُعْرَباً نحو : (كان أَمْسُنا طَيِّباً) ﴿ كَأَنْ لم تَغْنَ بالأَمْسِ[2] ﴾ . (وكُلُّ غَدٍ صائِرٌ أَمْساً).(ج) أُمُوسٌ[3] .

امع

الإِمَّعُ و الإِمَّعَةُ : الذي يتبعُ الناس ، والذي لا رَأْيَ له ، فهو يَقُولُ لِكُلِّ أَحَدٍ : إِنِّي مَعَكَ . (ج) إِمَّعُونَ .

تَأَمَّعَ : صارَ إِمَّعَةً .

(١) المُعْجَم الكبير .

(٢) يونس الآية /٢٤/ .

(٣) يقال : سافر رشادٌ أَوَّلَ أَمْسِ ، أو أَمْسِ الأَوَّلَ . (مج) (معجم الأغلاط اللغوية المعاصرة) .

أمق

أَمْقُ العَيْنِ : طَرَفُها مِمّا يَلِي الأَنْفَ . وهو مَجْرَى الدَّمْعِ .(ج) آماقٌ [مُؤْق] .

أمل

أَمَلَهُ ـُ أَمْلاً : رَجاهُ وتَرَقَّبَهُ . و ـِ فلاناً : رَجا عَوْنَهُ . قال كعب بن زُهَير :

وقالَ كُلُّ خَلِيلٍ كُنْتُ آمُلُهُ
لا أُلْهِيَنَّكَ ، إنِّي عَنْكَ مَشْغُولُ

يقال : نأملُ من فلانٍ خيراً .

الأَمَلُ : الرَّجاءُ ، وأكثرُ استِعمالِهِ فيما يُستَبْعَدُ حُصُولُهُ . (ج) آمالٌ .

الآمِلُ : عَوْنُ الرَّجُلِ وساعِدُهُ . (ج) أَمَلَةٌ .

المَأْمَلُ : الأَمَل . و ـِ : مايُؤْمَلُ .

أَمَّلَ الشَّيْءَ : رَجاهُ وتَرَقَّبَهُ يقال :نُؤَمِّلُ من فلانٍ خيراً .

تَأَمَّلَ الشَّيْءَ،و ـِ فيه : تَدَبَّرَهُ وأعادَ النَّظَرَ فيه مَرَّةً بعد أُخرَى لِيَسْتَيْقِنَه . يقال : تَأَمَّلَ جَمالَ الطَّبيعَةِ . وتَأَمَّلَ في حقيقةٍ أو مسألةٍ .

أمم

أَمَّتِ المرأةُ ـُ أُمومَةً : صارَتْ أُمّاً . و ـِ المرأةُ وَلَداً : صارَتْ له كالأُمِّ . وأَمَّ الشَّيْءَ ، وأَمَّهُ ، و ـِ إليه : أُمّاً : قَصَدَهُ. فهو آمٌّ، وهم آمُّونَ. وأَمَّ القَوْمَ ، و ـِ بهم إمامَةً : صارَ إمامَهُمْ ، أو تَقَدَّمَهُمْ . وأَمَّ فلاناً أُمّاً : ضَرَبَهُ على أُمِّ رَأْسِهِ .

أَمَّتِ المرأةُ ـَ أُمومَةً : صارَتْ أُمّاً .

الأُمُّ : الوالِدَةُ . وأُمُّ كُلِّ شَيْءٍ : أَصْلُهُ وعِمادُهُ . وتُطْلَقُ الأُمُّ على الجَدَّة . ويُقال : حَوّاءُ أُمُّ البَشَرِ . و ـِ : الشَّيْءُ يَتْبَعُهُ فُروعٌ له . (ج) أُمَّهاتٌ لِمَنْ يَعْقِلُ ، وأُمّاتٌ لِما لا يَعْقِلُ . ومُصَغَّرُ الأُمِّ : أُمَيْمَةٌ . والنِّسبَةُ إليها أُمِّيٌّ . ويُقالُ في النِّداء : ياأُمِّي ، ويا أُمّا ويا أُمَّتا ، ويا أُمَّتاهْ ويا أُمَّ ، ويا أُمَّةُ .

ويُقال في الذَّمِّ والسَّبِّ : (لا أُمَّ لَكَ) ، وقد تَكُونُ لِلمَدْحِ والتَّعَجُّبِ . ويُقال في التَّعَجُّبِ : (وَيْلُمِّهِ) وهو مَدْحٌ بِصِيغَةِ الذَّمِّ . و(أُمُّ القُرى) مَكَّةُ . و(أُمُّ القرآنِ) : فاتِحَتُهُ . و(أُمُّ الكِتابِ) : اللَّوح المحفوظُ و(أُمُّ الرَّأْسِ) : الدِّماغُ . وأُمُّ قَشْعَمٍ : المَنِيَّةُ . و(أُمُّ الدِّماغِ) : الجِلْدَةُ الرَّقِيقَةُ التي تَجْمَعُهُ . يُقال : بَلَغَتِ الشَّجَّةُ أُمَّ الدِّماغ . و(أُمُّ النُّجُومِ) : المَجَرَّةُ . و(أُمُّ أربع وأربعين) : دُوَيْبَّة سامَّة كثيرةُ الأَرْجُلِ (عا). و(أُمُّ الخَبائِثِ) :الخَمْرُ .

الأُمَّةُ : جَماعَةُ النّاسِ الذينَ يُكَوِّنُونَ وَحْدَةً سِياسِيَّةً ، وتَجْمَعُ بَيْنَهُمْ وَحْدَةُ الوَطَنِ واللغة والتُّراثِ والمَشاعِرِ . (ج) أُمَمٌ . و ـِ : الرَّجُلُ الجامِعُ لِخِصالِ الخَيْرِ : ﴿ إنَّ إبراهيمَ كانَ أُمَّةً قانِتاً لِلّهِ حَنِيفاً[1] ﴾ . و ـِ : المَذْهَبُ والدِّينُ : ﴿ إنّا وَجَدْنا آباءَنا على أُمَّةٍ[2] ﴾.و ـِ : الحِينُ من الدَّهْرِ : ﴿ ولَئِنْ أَخَّرْنا عَنْهُمُ العَذابَ إلى أُمَّةٍ مَعْدُودَةٍ لَيَقُولُنَّ مايَحْبِسُهُ[3] ﴾.و ـِ : الوالِدَةُ .

الإِمَّةُ : الشِّرْعَةُ والدِّينُ . و ـِ : هَيْئَةُ الإمامِ . و ـِ : الإمامَةُ .

الأَمَمُ : القُرْبُ . و ـِ : القَرِيبُ . و ـِ : المُقابِلُ .

الأُمِّيُّ (نسبة إلى الأُمِّ أو الأُمَّةِ) . والأُمِّيُّ : الذي لا يَقْرَأُ ولا يَكْتُبُ . (ج) أُمِّيُّونَ . و ـِ : مَنْ لَيْسَ من أَهْلِ الكِتابِ .

الأُمُومَةُ ـِ نِظامُ الأُمُومَةِ : نِظامٌ تَعْلُو فيه مَكانَةُ الأُمِّ على مَكانَةِ الأَبِ في الحكم ، ويُرْجَعُ فيه إلى الأُمِّ في النَّسَبِ أو الوِراثَةِ . (مج) .

الأُمِّيَّةُ : الجَهْلُ بالقِراءَةِ والكِتابَةِ .

الإمامُ : مَنْ يَأْتَمُّ (يَقْتَدِي) به النّاسُ من رئيسٍ

(١) النحل الآية /١٢٠/ .
(٢) الزخرف /٢٣/ .
(٣) هود /٨/ .

أو غيرِهِ ، ومنه إمامُ الصَّلاةِ . و ــ : الخَلِيفَةُ . و ــ : القُرآنُ لِلمُسْلِمينَ : ﴿ وَكُلَّ شَيْءٍ أَحْصَيْناهُ فِي إِمامٍ مُبِينٍ[1] ﴾ . (ج) أَئِمَّةٌ .

الإِمامَةُ : مَنْصِبُ الإِمامِ . و ــ : رِياسَةُ المُسْلِمينَ .

الأَمام : نَقِيضُ الوَراء . يُقال : وَقَفَ أَمامِي ؛ أي : مُدِيراً إِلَيَّ ظَهْرَهُ . ويُسْتَعْمَلُ (أمام) اسم فِعْلٍ بمعنى احذَرْ وتَبَصَّرْ فيُقال : (أمامَكَ) ؛ أي : احْذَرْ وتَبَصَّرْ أو تَقَدَّمْ .

أَمَّمَهُ : قَصَدَهُ . و ــ الشَّرِكَةَ أو غيرَها : جَعَلَها مِلْكاً للأُمَّةِ . (مج) .

التَّأْمِيمُ : جَعْلُ الأَملاكِ الخاصَّةِ والشَّرِكاتِ وسائرِ وسائِلِ الإِنتاجِ مِلكاً للأُمَّة (مح) .

ائْتَمَّ به : اقْتَدَى . و ــ الشَّيْءَ : قَصَدَهُ .

تَأَمَّمَ به : اقْتَدَى . و ــ الشَّيْءَ : قَصَدَهُ وتَعَمَّدَهُ .

التَّيَمُّمُ [يمم] .

أمّا

أَمّا تكونُ :

١ً ــ حَرْفَ شَرْطٍ غيرَ جازِمٍ ، وجَوابُها جُمْلَةٌ تلزمُها الفاءُ : ﴿ فأَمّا الذينَ آمَنُوا فيَعْلَمُونَ أَنَّهُ الحَقُّ من رَبِّهِمْ[2] ﴾ .

٢ً ــ حَرْفَ تَفْصِيلٍ . نحو : جاءَ خالدٌ وعامِرٌ ، أما خالِدٌ فأَكْرَمْتُهُ ، وأَمّا عامِرٌ فَرَدَدْتُهُ . ويَجُوزُ أَنْ تَأْتِيَ غيرَ مُكَرَّرَةٍ .

٣ً ــ حَرْفَ توكيدٍ . نحو : (أَمّا عامِرٌ فَمُنْطَلِقٌ) إذا أَرَدْتَ أَنَّه مُنْطَلِقٌ من غَيْرِ شَكٍّ . وقد يُفْصَلُ بين أَمّا والفاء بالمبتدأِ ، كما في المثالِ السّابِقِ ، وبالخَبَرِ نحو : (أما في الدّارِ فعامِرٌ) .

(١) يس الآية /١٢/ .

(٢) البقرة الآية /٢٦/ .

إمّا

إمّا تكونُ :

١ً ــ حَرْفَ تَفْصِيلٍ : ﴿ إِنّا هَدَيْناهُ السَّبِيلَ إِمّا شاكِراً وإِمّا كَفُوراً[1] ﴾

٢ً ــ حَرْفاً للشَّكِّ . نحو : سَيَزُورُنِي إِمّا خالدٌ وإِمّا عامِرٌ .

٣ً ــ حَرْفاً للإِباحَةِ والتَّخْيِيرِ . نحو : اقْرَأْ إِمّا شِعْراً وإِمّا نَثْراً .

وقد تكون مُؤَلَّفَةً من (إِنْ) الشَّرْطِيَّةِ مُدْغَمَةً بما الزائِدَة : ﴿ فإِمّا تَرَيِنَّ من البَشَرِ أَحَداً فقُولي إِنِّي نَذَرْتُ للرَّحْمَنِ صَوْماً[2] ﴾ .

أمن

أَمَنَهُ ـِ أَمْناً : وَثِقَ به ، واطْمأَنَّ إليه . فهو آمِنٌ .

أَمِنَ ـَ أَمْناً ، وأَماناً ، وأَمَنَةً : اطْمَأَنَّ وسكن قَلْبُهُ ولم يَخَفْ . قال الشّاعِرُ :

أَمِنْتَ لَمّا أَقَمْتَ العَدْلَ بَيْنَهُمُ
فنِمتَ فِيهم قَرِيرَ العَيْنِ ، هانِيها

فهو آمِنٌ . (ج) أَمَنَةٌ ، وهو أَمِينٌ . (ج) أُمَناءُ وهو أَمِنٌ . و ــ البَلَدُ : اطمأَنَّ به أهلهُ . فهو آمِنٌ . و ــ الشَّرَّ ، و ــ منه : سَلِمَ . و ــ فلاناً على الشَّيْءِ : ائْتَمَنَهُ عليه .

أَمُنَ ـُ أَمانَةً : صارَ مَأْمُوناً ثِقَةً لا يَخُونُ . فهو أَمِينٌ . (ج) أُمَناء .

الأَمانُ : الطُّمَأْنِينَةُ . و ــ : العَهْدُ والحِمايَةُ والذِّمَّةُ .

الأَمْنُ : ضِدّ الخَوْفِ .

الأَمانَةُ : الوَدِيعَةُ . و ــ : ضِدُّ الخِيانَةِ . (ج) أَماناتٌ .

(١) الإنسان الآية /٣/ .

(٢) مريم الآية/٢٦/ .

المَأْمَنُ : مَوْضِعُ الأَمْنِ .
الأَمِينُ : حافِظُ الأَمانَةِ . (ج) أُمَناء . و ـــ : القَوِيُّ المُؤْتَمِنُ . والمُؤْتَمَنُ (ضدّ) . و ـــ : مَن يَتولَّى رقابةَ شيءٍ و المحافَظَةَ عليه . ويُقال : أنا أَمِينٌ من جَوْدَةِ الإنتاجِ ؛ أي : أنا مُطْمَئِنٌّ وواثِقٌ بَجَوْدَتِهِ .
أَمِينُ الصُّنْدُوقِ : خازِنُ المالِ في الدَّوْلَةِ وفي كُلِّ عَمَلٍ مشترك [1] .
المَأْمُونُ : المَوْثُوقُ به .
الأَمَنَةُ : مَنْ يُؤْمِنُ بكل مايَسْمَعُ ، ويَطْمَئِنُّ إلى كُلِّ أَحَدٍ .
الأُمْنَةُ : الذي يَأْمَنُهُ النّاسُ في كُلِّ شيءٍ .
الأَمُونُ : النّاقَةُ أو المَطِيَّةُ المَأْمُونَةُ لا تَعْثُرُ ولا تَفْتُرُ . (ج) أُمُنٌ .
آمِينَ و أَمِينَ : اسمُ فِعل أمْر بمعنى اسْتَجِبْ يارَبِّ [آمينَ] .
آمَنَ إيماناً : أَذْعَنَ وصَدَّقَ . و ـــ بالله تعالى : أَسْلَمَ له . و ـــ بالشَّيْءِ، و ـــ له : صَدَّقَهُ ، فهو مُؤْمِنٌ به . وآمَنَهُ : دَفَعَ عَنْهُ الخَوْفَ وأعطاهُ أماناً . وآمَنَه : وَثِقَ بأمانَتِهِ .
الإيمانُ : التَّصْدِيقُ . و ـــ : نَقِيضُ الكُفْرِ . و ـــ (في الشَّرْعِ) : التَّصْدِيقُ بالقَلْبِ ، والإقْرارُ باللِسانِ .
المُؤْمِنُ : المُصَدِّقُ . و ـــ : خِلافُ الكافِرِ . (ج) مُؤْمِنُونَ . وهي مُؤْمِنَةٌ . (ج) مُؤْمِناتٌ .
أَمَّنَ على دُعائِهِ : قال : آمِين . و ـــ على الشَّيْءِ : دَفَعَ مالاً مُقَسَّطاً لِيَنالَ هو أو وَرَثَتُهُ قَدْراً من المالِ مُتَّفَقاً عليه ، أو تَعويضاً عَمّا فَقَد. (مج) . ومنه شَرِكاتُ التَّأْمِينِ . و ـــ فلاناً : دَفَعَ عنه الخوفَ وجَعَلَهُ في أَمانٍ . و ـــ فلاناً على الشَّيْءِ : جَعَلَهُ أَمِيناً عليه . و ـــ فلاناً : وَثِقَ بأمانَتِهِ .

(١) وضع له مجمع دمشق : (الخازن) .

التَّأْمِينُ : عَقْدٌ يَلْتَزِمُ أَحَدُ طَرَفَيْهِ ، وهو المُؤَمِّنُ ، قِبَلَ الطَّرَفِ الآخَرِ ، وهو المُسْتَأْمَنُ ، أداءَ مايُتَّفَقُ عليه عِنْدَ تَحَقُّقِ شَرْطٍ أو حُلُولِ أَجَلٍ في نَظِيرِ مُقابِلٍ نَقْدِيٍّ مَعْلُوم .(مج) .
التَّأْمِينُ الاجْتِماعِيُّ : يُرادُ به الاحْتِياطُ من نَتائِجِ بَعْضِ المَخاطِرِ ، التي تُسْتَهْدَفُ لها فِئَةٌ مُعَيَّنَةٌ من الأَشْخاصِ بسبب حالَتِهِم المادِّيَّةِ أو ظُروفِهِم الخاصَّةِ[1] .
آمَنَ فلاناً : جَعَلَهُ في أَمْنٍ .
ائْتَمَنَ فلاناً : وَثِقَ به وأَمِنَهُ . و ـــ : أَمَّنَهُ . و ـــ فلاناً على كذا : اتَّخَذَهُ أَمِيناً عليه .
اسْتَأْمَنَ إليه : اسْتَجارَهُ وطَلَبَ حِمايَتَهُ . و ـــ فلاناً على كذا : وَثِقَ بأمانَتِهِ عليه .
المُسْتَأْمِنُ : الحَرْبِيُّ المُؤَمَّنُ في دارِ السَّلام .

أمو

الأَمَةُ : المرأةُ المَمْلُوكَةُ (خِلاف الحُرَّةِ) . (ج) إماءٌ . وأُمَيَّةُ : مُصَغَّرُ الأَمَة . يُقال : ياأَمَةَ اللهِ ، كما يُقال : ياعَبْدَ اللهِ .
بَنُو أُمَيَّةَ : بطنٌ من قُرَيْش ، يَنْتَسِبُونَ إلى أُمَيَّةَ بنِ عَبْدِ شَمْس ، منهم مُعاوِيَةُ مُؤَسِّسُ الدَّوْلَةِ الأُمَوِيَّةِ في الشّامِ ، وعبدُ الرحمن مُؤَسِّسُ دَوْلَتِهم في الأَنْدَلُسِ . والنِّسْبَةُ إليهم أُمَوِيٌّ (على القياس) وأُمَوِيٌّ (على السَّماع) .

أَنْ

أَنْ تكونُ :
١ ـــ مَصْدَرِيَّةً تَنْصِبُ الفِعْلَ المُضارِعَ ﴿ وأَنْ تَصُومُوا خيرٌ لكم[2] ﴾ ؛ أي : صِيامُكُمْ خيرٌ لكم . وتدخل على الماضي فلا تؤثر فيه نحو : ماعابَني أَنْ لامَني الجُهّالُ .
إذا جاءت اللامُ وبعدَها (أَنْ) النّاصِبَة ثُمَّ (لا)

(١) مصطلحات الاقتصاد السياسي (ص٩٨ ـــ ٩٩) .
(٢) البقرة /١٨٤/ .

النّافية كُتبتْ مُتَّصِلَةً:﴿ لِئلّا تكونَ للنّاسِ عليكُم حُجَّةٌ[1] ﴾ .

٢ ــ مُخَفَّفَةً من (أَنَّ) الثَّقِيلَةِ : ﴿ عَلِمَ أَنْ سَيَكُونُ مِنْكُمْ مَرْضَى[2] ﴾ ؛ أي : أَنَّهُ سَيَكُونُ .

٣ ــ مُفَسِّرَةً : ﴿ فأَوْحَيْنا إليه أَنِ اصْنَعِ الفُلْكَ[3] ﴾ .

٤ ــ زائدةً للتوكيد : ﴿ فلمّا أَنْ جاءَ البَشِيرُ أَلْقاهُ على وَجْهِهِ فارْتَدَّ بَصِيراً[4] ﴾ .

وتُدْغَمُ (أَنْ) بِـ(لا) فيُقال : (أَرادَ أَلاّ يَتَكَلَّمَ) . الإدْغامُ واجِبٌ إنْ كانَتْ (أَنْ) عامِلَةً في الفِعْلِ ؛ أي : ناصِبَةً ، فإنْ لم تَكُنْ (أَنْ) عامِلَةً في الفِعْلِ ، لم تُدْغَمْ . نحو : (عَلِمْتُ أَنْ لا تَقُولُ) ، لأنَّها تَكُونُ مُخَفَّفَةً من الثَّقِيلَةِ . والتقديرُ : عَلِمْتُ أَنَّك لاتَقُولُ . وكقول الشاعِرِ :

أياراكِباً إمّا عَرَضْتَ فَبَلِّغَنْ
نَدامايَ من نَجْرانَ أَنْ لا تلاقِيا

إنْ

إنْ تكونُ :

١ ــ حَرْفَ شَرْطٍ يَجْزِمُ فِعْلَيْنِ (إنْ تَجْتَهِدْ تَنْجَحْ) .

إذا جاء بعد إنْ الشرطية (لا) النافية اتصلت بها وأُدْغِمَتا ﴿ إلاّ تَنصُرُوهُ فقد نَصَرَهُ اللهُ[5] ﴾ .

٢ ــ نافِيَةً تَعْمَلُ عَمَلَ (لَيْسَ) : (إنْ أَحَدٌ خَيْراً من أَحَدٍ إلّا بالعافِيَةِ) .

٣ ــ نافِيَةً مُهْمَلَةً : ﴿ إنِ الكافِرُونَ إلاّ في غُرُورٍ[1] ﴾ .

٤ ــ زائدة : ما إنْ أَتَيْتُ بِشَيْءٍ أَنْتَ تَكْرَهُهُ

٥ ــ مُخَفَّفَة من إنَّ : ﴿ وإنْ كادُوا لَيَسْتَفِزُّونَكَ من الأَرْضِ[2] ﴾ .

٦ ــ وَصْلِيَّة ، وتَكُونُ بَعْدَ واوِ الحالِ للوَصْلِ والرَّبْطِ دون الشرط فتستغني عن الجَواب نحو : عامِرٌ ــ وإنْ كَثُرَ مالُهُ ــ بَخِيلٌ .

إذا جاءت اللامُ المُوَطِّئَة للقَسَمِ قبل (إنْ) الشَّرْطية اتَّصَلَتْ بها وكُتِبَت الهَمْزَةُ على (نبْرة) ﴿ وإذْ تَأَذَّنَ رَبُّكُمْ لَئِنْ شَكَرْتُمْ لأَزِيدَنَّكُمْ[3] ﴾ .

أنا

أنا : ضميرُ رَفعٍ مُنْفَصِلٌ لِلمُتَكَلِّمِ أو المُتَكَلِّمَةِ ، أَلِفُهُ الأَخيرَةُ تُكْتَبُ ولا تُلْفَظُ إلاّ في الوَقْفِ أو ضَرُورَةِ الشِّعْرِ .

الأَنانِيَّةُ : الأَثَرَةُ وحُبُّ الذّاتِ مع عَدَمِ التفكيرِ بالآخرين وهي ضِدّ الإيثار . والتَّضَخُّمُ بالأنا : ظاهِرَة التمركز على الذات أو حَوْلَ الذات ومايُسَمَّى بالفرنسية «egocentrisme» وهي حديثُ المرء عن نَفْسِه وإعجابه بها . وقد تَجَلَّت هذه الظّاهِرَة عند الشاعِرِ أبي الطَّيِّب المُتَنَبِّي .

أنام

الأَنامُ [أنم] : الإنْسُ والجنُّ . و ــ : ماظَهَرَ على الأَرْضِ من جميع الخَلْقِ .

أناناس

الأَناناسُ و الأَننَاس : نباتٌ عشبيّ معمّر مُثْمِر

(١) البقرة /١٥٠/ .
(٢) المُزَّمِّل الآية /٢٠/ .
(٣) المؤمنون الآية /٢٧/ .
(٤) يوسُف /٩٦/ .
(٥) التوبة /٤٠/ .

(١) الملك /٢٠/ .
(٢) الإسراء /٧٦/ .
(٣) ابراهيم /٧/ .

من الفصيلة البُروميلِيَّة له ثِمار عِنَبِيّة مُتَراصَّة كِبار على شكل أثْمار الصنوبر ، وهي صُفْرٌ ذَهَبِيَّةٌ لَذِيذَةُ الطّعم والرّائحة[1] . (د) برازيليةٌ قَديمةٌ .

أنباط

الأَنْباطُ : قَبائِلُ عَرَبِيَّةٌ ظَهَرَتْ أَوَّلَ مَرَّةٍ في القرن السّادِسِ قَبْلَ المِيلادِ في الصَّحْراءِ الواسعة في شرقِيّ الأُرْدُنّ كانت عاصمتهم مدينة البتراء (الرقيم) .

أنبه

الأُنْبَةُ و العَنْبَة و العَنْبا : من الأشجار المُثْمِرَة الدّائِمة الخُضْرَة . تَكْثُر زراعتُها في البلاد الحارَّة ، وشاعت في مصر حيث تُسَمَّى : المَنْجا والمَنْجُو . (د) . (هنديَّة) .

(المَنْجا : الأُنْبَةُ)

أنب

الأُنْبُوبُ : مابَيْنَ العُقْدَتَيْنِ من القَصَبِ . و ــ : جِسْمٌ مُجَوَّفٌ أُسْطوانِيٌّ طَوِيلٌ من الخَشَبِ أو المَعْدِنِ أو الزُّجاجِ . (مج) . (ج) أَنابِيبُ . وأَنابِيبُ الماءِ : مايَجْرِي فيها إلى الحِياضِ والبيوتِ ، وهي المعروفةُ بالمَواسيرِ والحَيّات . [نَبب] .

الأُنْبُوبَةُ : الأُنْبُوبُ . [نبب]

(١) معجم الألفاظ الزراعية .

أَنَّبَ فلاناً : عَنَّفَهُ شَدِيداً ولامَهُ ، ووَبَّخَهُ . و ــ : رَدَّهُ أَقْبَحَ رَدٍّ .

إنبيق

الإِنْبِيقُ : جهاز كان يُسْتَعْمَلُ قديماً في تَقْطِيرِ السَّوائِلِ والزُّيُوتِ الطَّيّارَة . وهو مؤلف من إناءٍ مُقَبَّب تَتَّصِلُ به أُنْبُوبَةٌ طَوِيلَةٌ ضَيِّقَةٌ تُوضَعُ على فَمِ إناءٍ آخر يسمى القرعة ، فيه مايُرادُ تقطيرهُ مَغْمُوراً بماءٍ يَغْلِي فيصعد بُخارُهُ ويجري في الأُنبوبِ إلى قارورة ضَيِّقة الفَمِ ، حيثُ يكونُ البُخارُ قد صار ماءً مُقَطَّراً .

ولايزال الإنبيقُ يُسْتَخْدَمُ في اسْتِخْلاصِ الزُّيُوتِ الطَّيّارَةِ بالتَّقْطير . (ج) أَنابِيقُ . ومن العربية اشتق الاسم الأجنبيُّ .

أنت

أَنْتَ و أَنْتِ و أَنْتُما و أَنْتُم و أَنْتُنَّ : من ضَمائِرِ الرَّفْعِ المُنْفَصِلَةِ ، وهي تَخُصُّ المُخاطَبَ .

أَنْتارَكْتِيكا : إحدى قارات الدُّنيا ، وهي القارَّة الجامدةُ الجنوبيَّة ، كُشِفَ عنها حديثاً ، وهي جزيرةٌ عظيمةٌ ، أكبر مساحةً من أُورِبة ، وموقِعُها قريب من أمريكة الجنوبية .

الأَنْتَرُبولوجِيَة : عِلْمٌ يَبْحَثُ في أَصْلِ الأَجْناسِ والأَعْراقِ البَشَرِيَّة وفي تَطَوُّرِ العاداتِ والمُعْتَقَداتِ منذ أَقْدَمِ العُصورِ حتى الآن . (مع) « يونانية » .

الأَنْتُولُوجِيَة : مجموعة مختارات شعريَّة أو نثريَّة أو موسيقيَّة . « يونانية » .

الأَنْتِيمُون : الإِثْمِدُ [ثمد] .

أنث

أَنُثَ ـُ أُنُوثَةً : لانَ . فهو أَنِيثٌ .

الأُنْثَى : خِلافُ الذَّكَرِ . (ج) إناثٌ .

الأُنْثَيانِ : الخُصْيَتانِ . و ــ : الأُذُنانِ .

المِئْناثُ : المرأةُ التي عادتُها أنْ تَلِدَ الإناثَ . والرجلُ مِئْناثٌ أيضاً . (ج) مَآنِيثُ .

آنَثَتِ الحامِلُ : وَلَدَتْ أُنثى . فهي مُؤْنِثٌ .

أَنَثَ : لانَ ولم يَتَشَدَّدْ . و ــ الاسمَ : أَلْحَقَ به علامَةَ التَّأْنِيثِ .

التَّأْنِيثُ : ضِدّ التَّذْكِيرِ .

إنجاص

إنْجاص : (عامِّيَّة شامِيَّة) : الإجّاصُ .

أنجر

الأُنْجَرُ : مِرْساةُ السَّفِينَةِ .(مع) « فارسية » .

إنجيل

الإنْجِيلُ : الكِتابُ السَّماوِيُّ المُنْزَلُ على سَيِّدِنا عِيسى عليه السَّلامُ . (ج) أناجِيلُ . « يونانية معناها البشارة » .

أنزيم

الأَنْزِيمُ : مادَّةٌ عُضْوِيَّةٌ مُعَقَّدَةُ التَّرْكِيبِ ، يُحْصَلُ عليها من الخَلايا الحَيَّةِ ، ولِكُلٍّ منها تَأْثِيرٌ كيماوِيٌّ مُعَيَّنٌ في ظُرُوفٍ مُعَيَّنَةٍ فَبَعْضُها يُحَلِّلُ المَوادَّ البروتِينيَّة ، وبعضُها الآخَرُ يُحَلِّلُ المَوادَّ الدُّهْنِيَّةَ[1] .

أنس

أَنِسَ به ، و ــ إليه ــِ أُنْساً : سَكَنَ إليه وزالَتْ به وَحْشَتُهُ .

أَنِسَ به وإليه ــَ أَنَساً ، وأَنَسَةً : أَلِفَهُ ، واطْمَأَنَّ إليه ولم يَنْفُرْ منه . و ــ به : فَرِحَ . فهو أَنِسٌ .

أَنُسَ به ــُ أُنْساً : أَنِسَ . فهو أَنِيسٌ .

الأُنْسُ : ذَهابُ الوَحْشَةِ . و ــ : حَدِيثُ النِّساءِ ومُؤانَسَتُهُنَّ . و ــ : الطُّمَأْنِينَةُ .

الإنْسُ : البَشَرُ ، أو غيرُ الجِنِّ .

الإنْسِيُّ : المنسوب إلى الإنْسِ . واحِدُ الإنْسِ . (ج) أناسِيّ (ويُخَفَّفُ) . وهي إنْسِيَّةٌ . (ج) أناسِيَةٌ . و ــ : جانِبُ العُضْوِ من ناحِيَةِ الجِسْمِ ، والوَحْشِيُّ خِلافُهُ .

الإنْسانُ : الكائِنُ الحَيُّ المُفَكِّرُ ، اسمُ جِنْسٍ يَقَعُ على الذَّكَرِ والأُنْثى من بني آدَم ، للواحد والجمع ، فيُقالُ ، هو إنسانٌ وهي إنْسانٌ ، وهم إنْسانٌ (وقد سُمِعَ بالهاء في شِعْرٍ مُوَلَّدٍ)[1] .(ج) أناسِيّ . وإنْسانُ العَيْنِ : ناظِرُها . و ــ : الإنْسانُ الرّاقِي ذِهْنًا وخُلُقًا .

النّاسُ : اسمٌ للجمع أَصْلُهُ الأُناسُ .

الأُناسُ : الجَماعَةُ من النّاسِ .

المَأْنُوسُ ــ مَكانٌ مَأْنُوسٌ : مَأْهُولٌ .

الإنْسانِيَّةُ : مَجْمُوعَةُ المُثُلِ والقِيَمِ والمَظاهِرِ السُّلُوكِيَّة التي تحكمُ تَصَرُّفاتِ بني البَشَرِ بَعْضِهِم مع بَعْضٍ ، بيئاتٍ ، وجَماعاتٍ ، وأفراداً . و ــ : خلاف البَهِيمِيَّةِ .

الأَنَسُ : مَنْ تَأْنَسُ به . (ج) آناسٌ .

الأَنِيسُ : المُؤانِسُ . و ــ : كُلُّ مَأْنُوسٍ به . يُقال : هو أَنِيسي وجَلِيسِي . ويُقال : (ما بالدارِ أنيسٌ) ؛ أي : أَحَدٌ .

الأَنِيسَةُ : مؤنث الأَنيس . و ــ : النّارُ .

الأَنُوسُ : الكثيرُ الأُنْسِ .

الآنِسَةُ : الفَتاةُ الطَّيِّبَةُ النَّفْسِ والحَدِيث ، المَحْبُوبُ قُرْبُها ، وحَدِيثُها يُؤْنَسُ به . و ــ : الفَتاةُ التي لم تَتَزَوَّج[2] .(مج).(ج) آنِساتٌ ، وأَوانِسُ .

---

(١) المُعْجَمُ المُوَحَّدُ للمصطلحات العِلْمِيَّة .

(١) أزاهير الفُصحى في دَقائِق اللُّغَةِ ص٧٤. قال ابن سيده : وقولُهم إنْسانة عامِّيٌّ .

(٢) قيل إنّ واضِعَ هذا الاصطلاح هو العلّامة عبد الله البستاني اللبناني .

آنَسَ فلاناً يُؤْنِسُهُ إيناساً : لاطَفَهُ وأزالَ وَحْشَتَهُ . فهو مُؤْنِسٌ ، وأنِيسٌ . و ــ الشَّيْءَ : أَحَسَّ به ، و ــ الشَّيْءَ : أبصَرَهُ عن بُعْدٍ : ﴿ إنِّي آنَسْتُ ناراً[1] ﴾ . و ــ الأَمْرَ : عَلِمَهُ . يُقال : آنَسْتُ منه رُشْداً .

أَنَّسَهُ : لاطَفَهُ وأزالَ وَحْشَتَهُ .

آنَسَهُ يُؤانِسُهُ مُؤانَسَةً : لاطَفَهُ وتَرَفَّقَ به وأزالَ وَحْشَتَهُ . فهو مُؤانِسٌ .

تَأَنَّسَ : ضِدّ تَوَحَّشَ ، صار إنساناً . و ــ به : أَنِسَ . و ــ له : تَسَمَّعَ .

تَآنَسا : آنَسَ كُلٌّ منهما صاحِبَهُ .

اسْتَأْنَسَ : أَنِسَ وذَهَبَ توحُّشُهُ . و ــ به ، و ــ إليه : اطْمَأَنَّ وسَكَنَ .

إنسولين

الأَنْسُولِين : هرمون تفرزه جُزُرُ (لانْجرهانز) بالبنكرياس ، ويَخْتَصُّ بعمليات أيض (الكربوهيدرات) . (مج) . و ــ : دَواء لمعالجة الدّاء السُّكَّرِيّ .

أنف

أَنِفَهُ ـِ أَنَفاً : أصابَ أَنْفَهُ . فهو مَأْنُوفٌ . و ــ : جعله يَشْتَكي أَنْفَهُ . و ــ الماءُ فلاناً : بَلَغَ أَنْفَهُ .

أَنِفَ فلان ـَ أَنَفاً : شَكا أَنْفَهُ . و ــ الرَّجُلُ : كَرِهَ أَنْ يُضامَ . فهو أَنِفٌ وأَنُوفٌ . (ج) أُنُفٌ والاسمُ : الأَنَفَةُ . و ــ البَعِيرُ : وَجِعَهُ أَنْفُهُ من الحِزامَةِ . فهو أَنِفٌ ، وآنِفٌ . و ــ فلانٌ الشَّيْءَ . و ــ منه أَنَفاً ، وأَنَفَةً : كَرِهَهُ وتَنَزَّهَ عنه وعافَتْهُ نَفْسُهُ .

الأَنَفَةُ : العِزَّةُ والحَمِيَّةُ .

الأَنْفُ : عُضْوُ الشَّمِّ والتَّنَفُّسِ . وهو اسمٌ لمجموع المَنْخِرَيْنِ والحاجِزِ بينهما والقصبة جميعاً يكون للإنسانِ وغَيْرِهِ . (ج) أُنُوفٌ ، وآنافٌ ، وآنُفٌ . والأَنْفُ من كُلِّ شيءٍ : طَرَفُهُ أو أَوَّلُهُ أو أَشَدُّهُ . وأَنْفُ الجَبَلِ : مابَرَزَ منه . ورَجُلٌ حَمِيُّ الأَنْفِ : يَأْنَفُ الضَّيْمَ . وشَمَخَ بأَنْفِهِ : تَكَبَّرَ . ورَغِمَ أَنْفُهُ : ذَلَّ . وماتَ حَتْفَ أَنْفِهِ : من غَيْرِ قَتْلٍ .

الأَنُفُ من الرِّياضِ : التي لم يَرْعَها أو لم يَطَأْها أَحَدٌ . و ــ من الأَرْضِ : التي بَكَّرَ نَباتُها . وكَأْسٌ أُنُفٌ : لم يُشْرَبْ بها قَبْلُ .

الأَنُوفُ : الذي يَأْنَفُ الضَّيْمَ . و ــ : الشَّدِيدُ الأَنَفَةِ . (ج) أُنُفٌ . و ــ : المرأةُ الطَّيِّبَةُ رِيحِ الأَنْفِ .

الأُنافِيُّ : العَظِيمُ الأَنْفِ .

الآنِفُ : الماضي القَرِيبُ . يُقال : فَعَلَهُ آنِفاً ؛ أي : من وَقْتٍ قَرِيبٍ مَضَى . وهو منصوبٌ على الظَّرْفِيَّة .

أَنَّفَ الشَّيْءَ : جَعَلَ طَرَفَهُ مُحَدَّداً . و ــ الرَّجُلَ : حَمَلَهُ على الأَنَفَةِ .

اسْتَأْنَفَ الشَّيْءَ : أَخَذَ أَوَّلَهُ ، ابْتَدَأَهُ ، اسْتَقْبَلَهُ . و ــ الحُكْمَ : طَلَبَ إعادَةَ النَّظَرِ فيه أمامَ هَيْئَةٍ أَعْلَى (مج) . و ــ العَمَلَ : عادَ إليه بعد انْقِطاعٍ[1] .

الاسْتِئْنافُ : طَرِيقُ الطَّعْنِ على الحُكْمِ بِرَفْعِهِ إلى المحكمةِ الأَعْلَى من المحكمةِ التي أَصْدَرَتْهُ لإلغائه أو تَعْدِيلِهِ . (مج) .

إنفلونزا

الإِنْفِلُونْزا : مَرَضٌ مُعْدٍ حادٌّ سَبَبُهُ في الغالِبِ (فيروسيّ) ويَتَمَيَّزُ بالحُمَّى والْتِهابٍ رَشْحِيٍّ في القناةِ التَّنَفُّسِيَّةِ أو القَناةِ المَعِدِيَّةِ المَعوِيَّةِ . ويَصْحَبُهُ صُداعٌ وأَرَقٌ . (مج) .

(١) طه /١٠/ .

(١) المعجم الكبير .

أنق

أَنِقَ الشَّيْءُ ـَ أَنَقاً ، وأَناقَةً : راعَ حُسْنُهُ وأَعْجَبَ . فهو أَنِيقٌ .
الأَناقَةُ : الحُسْنُ الذي يُعْجِبُ .
الأَنُوقُ : العُقَابُ والرَّخَمَةُ ، أو طائرٌ أَسْوَدُ له كالعُرْفِ ، أصلعُ الرَّأْسِ أصفر المِنْقار يَبيضُ في القُلَلِ الصَّعْبَةِ فلا يَكادُ يُظْفَرُ بِبَيْضِهِ . يُقال : (هو أَعَزُّ من بَيْضِ الأَنُوقِ) مَثَلٌ يُضْرَبُ للمُستَحيلِ الممتنِع أو لما لا سبيلَ إليه ، لأن الأَنُوقَ تَضَعُ بَيْضَها في القلل الصَّعْبَة فلا يَكادُ يُظْفَرُ به .

آنَقَهُ الشَّيْءُ يُؤْنِقُهُ إيناقاً ونيقاً : أَعْجَبَهُ . فهو مُؤْنِقٌ،وأَنِيقٌ . والرَّوْضَةُ أَنِيقٌ ؛ أي : مَحْبُوبَةٌ .
و ـــ الشَّيْءَ : جَعلَهُ أَنِيقاً .
أَنَّقَ الشَّيْءَ : صَيَّرَهُ أَنِيقاً .
تَأَنَّقَ : طَلَبَ أَعْجَبَ الأَشياء وآنَقَها . و ـــ في الأمور : جَوَّدَها وأَتْقَنَها ، وجاء فيها بالمُعْجِبِ .

أنقليس

الأُنْقَلِيس و الإِنْقِلِيس : نوعُ سَمَكٍ من فَصِيلَةِ الأَنقليسيات وربّة مفتوحات المَثانة . يَعيشُ في المياه الحُلْوَةِ ، ويُشْبِهُ الحَيَّةَ ، ويُصادُ ويُؤْكَلُ[1] . وهو الحنكليس عند العامَّة[2] ويُسَمَّى سَمَكَ الحَيّاتِ .

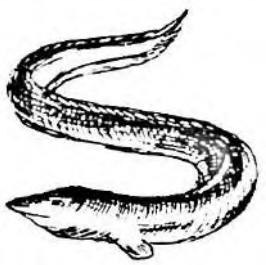

(سمك الأُنقَلِيس)

(١) مُعْجَم الألفاظ الزراعية .
(٢) متن اللغة .

أنم

الأَنامُ : الإنْس والجِنُّ . و ـــ : ماظَهَرَ على الأَرْضِ من جميع الخَلْقِ .

أنملة [نمل]

أنموذج

الأُنْمُوذَجُ و النَّمُوذَجُ : المثالُ الذي تَعْمَلُ عليه الشَّيْءَ.(مع).(ج) نَماذِجُ[1] .

أنن

أَنَّ المريضُ ـِ أَنّاً ، وأَنيناً ، وتَأْناناً : تَأَوَّهَ . فهو آنٌّ ، وأَنّانٌ ، وهي آنَّةٌ.وأَنَّتِ القَوْسُ أَنِيناً : صَوَّتَتْ ورَنَّ وتَرُها في امْتِدادٍ .
الأَنِينُ : الصَّوْتُ من أَلَمٍ أو مَرَضٍ .
الأُنَنَةُ : الكَثِيرُ الأَنِينِ . و ـــ : الكثيرُ البَثِّ والشَّكْوَى .
أَنَّ : حرفٌ مُشَبَّهٌ بالفِعْلِ ومَصْدَرِيٌّ يُفيدُ التَّأْكيدَ وينصِبُ الاسمَ ويرفعُ الخبرَ . وتلحقُه (ما) الزّائدة فتزيل اختصاصَه بالأسماء وتكفُّهُ عن العمل[2] . وقد تُخَفَّفُ أَنَّ فيبقى عملُها ويكونُ اسمُها ضميرَ الشأنِ المحذوف ، وخبرها جملة ﴿ وأَنْ ليسَ للإنسانِ إلّا ما سَعَى[3] ﴾ .
إنَّ : تكونُ :
١ ـــ حَرْفاً مُشَبَّهاً بالفِعْل يُفيدُ التَّأْكِيدَ ويَنْصِبُ الاسمَ ويرفَعُ الخبرَ . وتلحقه (ما) الزائدة فتُزيلُ اختصاصَهُ بالأسماءِ وتكفُّه عن العَمَلِ ﴿ إنَّما يَخْشَى اللهَ من عِبادِهِ العلماءُ[4] ﴾ .
وقد تُخَفَّفُ (إنَّ) فيكثر إهمالُها وتدخل اللام

(١) الوسيط .
(٢) قال تعالى :﴿ إنَّما يُوحَى إلَيَّ أَنَّما إلهُكُمْ إلهٌ واحِدٌ ﴾. الأنبياء الآية /١٠٨/ .
(٣) سورة النجم /٣٩/ .
(٤) فاطر /٢٨/ .

الفارقة على خبرها للفرق بينها وبين (إنْ) النافية . نحو (إنْ عَلِيٌّ لصادِقٌ) .
ويتعيَّنُ كَسْرُ الهمزةِ حيثُ لا يجوزُ أنْ يَسُدَّ المصدرُ مَسَدَّها ومَسَدَّ معمولَيْها ، ويكونُ ذلك في ابْتداءِ الكلام ، أو بعدَ (ألا) الاستفتاحيَّة أو في جواب القسم ، أو في صَدْرِ صلَةِ الموصول ، أو بَعدَ القَوْلِ. والأغلب كسرُها أيضاً بعد (حيثُ). وتُكْسَرَ بعد (حتّى) التي تُفيد الابتداء .
٢ ــ حَرْفَ جَوابٍ بمعنى نَعَمْ كقول الشاعر :

ويَقُلْـــــنَ : شَيْبٌ قد عَلا
كَ وقد كَبِرْتَ ، فقُلْتُ : إنَّهْ[1]

أنَّى

أنَّى ظرفٌ مبنيٌّ على السُّكُونِ . ويكونُ :
١ ــ اسمَ شَرْطٍ جازِماً بمعنى أيْنَ نحو : (أنَّى تَبْحَثْ تَجِدْ فائِدَةً) .
٢ ــ اسمَ اسْتِفهامٍ بمعنى من أيْنَ ؟ ﴿ يامريمُ أنَّى لَكِ هذا[2] ﴾ ؛ وبمعنى مَتى . نحو : (أنَّى جِئْتَ ؟) . وبمعنى كيفَ ﴿ أنَّى يُحْيِي هذهِ اللهُ بَعْدَ مَوْتِها[3] ﴾ .

أني

أنَى الشَّيْءُ ــِ (يَأْنِي) إنًى ، وأنْياً ، وأنًى : حانَ . و ــ النَّباتُ : أدْرَكَ وبَلَغَ . وكُلُّ شَيْءٍ أدْرَكَ وبَلَغَ غايَتَهُ فقد أنَى : ﴿ أَلَمْ يَأْنِ للذينَ آمَنُوا أنْ تَخْشَعَ قُلُوبُهُمْ لِذِكْرِ اللهِ[4] ﴾ .و ــ الماءُ : سخن وبلغ الغايَةَ في الحَرارَةِ . فهو آنٍ ومُؤَنَّثُهُ آنِيَةٌ ﴿ تُسْقَى من عَيْنٍ آنِيَةٍ[5] ﴾

(١) الهاء للسكت .
(٢) آل عمران الآية /٣٧/ .
(٣) البقرة /٢٥٩/ .
(٤) الحديد /١٦/ .
(٥) الغاشية /٥/ .

يقال : (بَلَغَ أناهُ) ؛ أي : غايَتَهُ أو نُضْجَه وإدْراكَهُ . و ــ فلانٌ أنْياً : تَمَكَّثَ وتَمَهَّلَ . و ــ أنِيّاً : تَأَخَّرَ وأبْطَأَ .
الأناةُ : التُّؤَدَةُ . و ــ : الحِلْمُ والوَقارُ . و ــ : الانْتِظارُ والتَّثَبُّتُ .
الإناءُ : الوِعاءُ . يُقالُ : وَضَعْتُ الوَرْدَةَ في الإناءِ . (ج) آنِيَةٌ . و(جج) الأوانِي .
الأنَى و الإنَى و الأنُيُ و الإنُيُ : السّاعَةُ من الليلِ . (ج) آناءٌ . يُقال : هو يَقُومُ آناءَ اللَّيْلِ .
تأنَّى : تَمَهَّلَ وتَثَبَّتَ . و ــ به : تَرَفَّقَ . و ــ فلاناً : أمْهَلَهُ وتَرَفَّقَ به . فهو مُتَأنٍّ . يُقال : تَأَنَّيْتُكَ حتّى لا أناةَ بي .
اسْتَأْنَى[1] : تَأنَّى وانْتَظَرَ. و ــ الشَّيْءَ : انْتَظَرَ أوانَهُ . و ــ الرَّجُلَ : لم يُعْجِلْهُ .

أنيلين

الأنيلين : سائِلٌ زَيْتِيٌّ طَيّارٌ عَدِيمُ اللَّوْنِ ، وهو صِبْغٌ كِيماوِيٌّ .(مج) .

أنيميا

الأنِيميا : مَرَضٌ يَنْقُصُ فيه الدَّمُ أو يَخْتَلُّ تَرْكِيبُهُ ، ويَصْحَبُهُ شُحُوبٌ وخَفَقانٌ (د) .

أهب

أهَبَ و تأهَّبَ للأمْرِ : تَهَيَّأَ له واسْتَعَدَّ .
الإهابُ : الجِلْدُ المُغَلِّفُ لِجِسْمِ الحيوانِ ، أوْ مالَمْ يُدْبَغْ منه (ج) أُهُبٌ .
الأُهْبَةُ : العُدَّةُ والاسْتِعْدادُ . (ج) أُهَبٌ . يُقال : أخَذَ للأمْرِ أُهْبَتَهُ ؛ أي : تَهَيَّأَ لَهُ .

أهل

أهَلَ ــُ أُهُولاً ، وأهْلاً : تَزَوَّجَ واتَّخَذَ أهْلاً . فهو آهِلٌ . و ــ امرأةً : تَزَوَّجَها . فهي

(١) والعامةُ تقول اسْتَنَّى محرفة من استأنِ؛ أي: تَمَكَّثْ وانْتَظِرْ .

مَأْهُولةٌ . و ــ المَكانُ ـُ أُهُولاً : عَمِرَ بأَهْلِهِ .
أَهِلَ به ـَ أَهَلاً : أَنِسَ . فهو أَهِلٌ .
أُهِلَ المَكانُ : عُمِرَ بأَهْلِهِ . فهو آهِلٌ ، ومَأْهُولٌ . و ــ الطَّعامُ : وُضِعَتْ فيه الإهالَةُ .
الأَهْلُ : ذَوُو القُرْبَى . (ج) الأَهْلُونَ والأَهالِي .
وأَهْلُ الأَمْرِ : وُلاتُهُ . وأَهْلُ الرَّجُلِ : زوجُهُ .
وأَهْلُ البَيْتِ : سُكّانُهُ . وأَهْلُ المَذْهَبِ : مَن يَدينُونَ به . وأَهْلُ بَيْتِ النَّبِيِّ : عَلِيٌّ وفاطمة والحسن والحُسَين ، وقيل أزواجُه وبناتُه وصهرُه عليّ (ر) أو نساؤه خاصَّة . وأَهْلُ الوَبَرِ : سُكّانُ الخِيام والأَعرابُ . وأَهْلُ المَدَرِ : الحَضَرُ وسُكّانُ الأَبْنِيَةِ . يُقال : (فُلانٌ أَهْلٌ للأَمْرِ) ؛ أي : صالِحٌ له وجَدِيرٌ به .
أَهْلاً وسَهْلاً : عِبارَةُ تَرْحِيبٍ (بالنَّصْبِ على المَفْعُولِيَّةِ)؛ أي : صادَفْتَ أَهْلاً ووَطِئْتَ سَهْلاً . ويمكن أَنْ يقال للزائِرِ : (على الرُّحْبِ والسَّعَةِ) .
الأَهْلِيُّ من الحيوانِ : ماأَلِفَ الإنسانَ . و ــ : كُلُّ ما يَنْتَمِي إلى الأَهْلِ .
الأَهْلِيَّةُ للأَمْرِ : الصَّلاحِيَةُ له .
الإهالَةُ : الشَّحْمُ أو ذائِبُهُ أو الزَّيْتُ . و ــ كُلُّ مايُؤْتَدَمُ به .
الآهِلُ : الأَلِيفُ من الحيوانِ . ومَكانٌ آهِلٌ : له أَهْلٌ . و ــ : الذي له زَوْجَة وعِيال .
المَأْهُولُ ــ مَكانٌ مَأْهُولٌ : فيه أَهْلُهُ .
آهَلَهُ يُؤْهِلُهُ إيْهالاً : زَوَّجَهُ .
أَهَّلَ به : رَحَّبَ وقال له : أَهْلاً وسَهْلاً . و ــ فلاناً : زَوَّجَهُ . و ــ الرَّجُلَ لأَمْرٍ : رَآهُ أَهْلاً له . و ــ : دَرَّبَهُ لِيكونَ أَهْلاً له .
التَّأْهِيلُ : إصْلاحُ فَرْدٍ أو عُضْوٍ حَتّى يُصْبِحَ نافِعاً بعد أَنْ كانَ عاجِزاً .
المُؤَهِّلاتُ : الصِّفاتُ التي تَجْعَلُ المرءَ أَهْلاً لأَمْرٍ ما .

تَأَهَّلَ الرَّجُلُ : تَزَوَّجَ واتَّخَذَ أَهْلاً . و ــ للأَمْرِ : صارَ أَهْلاً له .
اسْتَأْهَلَ الشَّيْءَ : اسْتَحَقَّهُ . يُقال : (فلانٌ يَسْتَأْهِلُ أَنْ يُكْرَمَ أو يُهانَ) ؛ أي : يَسْتَوْجِبُ[1] .

إهليلج

الإهْلِيلَج[2] : جِنْسُ شَجَرٍ هِنْدِيٌّ . من أَنْواعِهِ مايُسَمَّى الإهليلَج الهِنْدِيّ في مصر ، والهِنْدي الشَّعِيرِيّ في الشّامِ والأَمْلج في شبه الجزيرة العربية ، تُسْتَعْمَلُ ثِمارُهُ لتنظيفِ جهاز الهَضْم . (مع) « فارسية » .
شَكْلٌ إهْلِيلَجِيٌّ : كالدّائِرَةِ إلاّ أَنَّهُ مُتَطاوِلٌ والمُشبِه لحبِّ الإهْلِيلَج في الشَّكْلِ .

أهه

أَهَّ ـُ أَهّاً ، وأَهَّةً : تَوَجَّعَ وتَأَوَّه . وقال : آهِ .
الأَهَّةُ : التَّحَزُّنُ والتَّوَجُّعُ .

أو

أَوْ : حَرْفُ عَطْفٍ . من مَعانِيهِ :
١ ــ التَّخْيِيرُ . نحو : (خُذِ السِّلْعَةَ أو ثَمَنَها) .
٢ ــ الإباحَةُ : ﴿ قُلِ ادْعُوا اللهَ أو الرَّحْمنَ[3] ﴾ .
٣ ــ الشَّكُّ : ﴿ لَبِثْنا يَوْماً أو بَعْضَ يَوْمٍ[4] ﴾ .
٤ ــ التَّقسِيم . نحو : الكلمةُ اسمٌ أو فعلٌ أو حَرْفٌ . ويُنْصَبُ المضارِعُ بـ (أَنْ) مُضْمَرَةً وُجُوباً بَعْدَ (أَوْ) إذا كان بمعنى (إلى) نحو : لَأَسْتَسْهِلَنَّ الصَّعْبَ أو أُدْرِكَ المُنَى . وبمعنى (إلاّ) نحو : (لَأَقْتُلَنَّ الأَعْداءَ أو يَسْتَسْلِمُوا) .

(١) الأَزْهَرِيّ .
(٢) معجم الألفاظ الزراعية .
(٣) الإسراء /١١٠/ .
(٤) الكهف /١٩/ .

وقد تكون (أو) للإضراب بمعنى (بل) كقوله تعالَى : ﴿ وأَرْسَلْنَاهُ إلى مائةِ ألْفٍ أو يَزِيدُونَ[1] ﴾ .

أوب

آبَ إليه ـُ أَوْباً ، وأَوْبَةً ، وإياباً ، ومَآباً : رَجَعَ . و ـِ أَوْباً وأَوْبَةً إلى اللهِ : رَجَعَ عن ذَنْبِهِ وتابَ . فهو آيِبٌ ، وآئِبٌ . (ج) أَوّابٌ ، وأَيّابٌ .

وآبَتِ الشَّمْسُ إياباً وأُيُوباً : غابَتْ .

الأَوْبُ : الجِهَةُ والنّاحِيَةُ . يُقال : (جاؤُوا من كُلِّ أَوْبٍ) ؛ أي : من كل جِهَةٍ وناحِيَةٍ . و ـِ : العادَةُ . يُقال : مازالَ هذا أَوْبَهُ ؛ أي : عادَتَه .

الإِيابُ : الرُّجُوعُ .

الأَوْبَةُ : المَرَّةُ من الأَوْبِ .

الآيِبُ : العائِدُ . يُقال : فلانٌ آيِبٌ من السَّفَرِ .

الأَوّابُ : التّائِبُ الرّاجِعُ إلى رَبِّهِ من ذَنْبِهِ أو الذي يُذْنِبُ ثم يَتُوبُ ثم يُذْنِبُ ويَتُوبُ دَوالَيْك وهو الكَثيرُ الرُّجُوعِ بالتَّوْبَةِ . و ـِ المُطيع والمُسَبِّحُ . (ج) أَوّابُونَ .

المَآبُ : الرُّجُوعُ . و ـِ : المَرْجِعُ . و ـِ : المُسْتَقَرُّ والمُنْقَلَبُ (مصدر واسم زمان واسم مكان) . (ج) مَآوِبُ .

أَوَّبَ المُسافِرُ : سارَ النَّهارَ كُلَّه ونَزَلَ لَيْلاً . و ـِ العابِدُ : سَبَّحَ ورَجَّعَ التَّسْبِيحَ : ﴿ ياجِبالُ أَوِّبِي مَعَهُ[2] ﴾ . وأَوَّبَهُ إليه : أَرْجَعَهُ .

تَأَوَّبَ : رجع . وتَأَوَّبَهُ : أَتاهُ لَيْلاً . و ـِ الشَّيْءُ فلاناً : عاوَدَهُ . يُقال : تَأَوَّبَهُ المَرَضُ .

(١) الصافات /١٤٧/ .
(٢) سبأ /١٠/ .

أوت[1]

الأُوتُوقراطِيَّةُ : الحُكمُ المُطْلَقُ الذي تَتَجَمَّعُ فيه السُّلْطَةُ في أَغْلَبِ الأَحْيانِ بِيَدِ رَجُلٍ واحِدٍ . وخيرُ مايُمَثِّلُهُ الحكم النازِيّ في (ألمانية) .

الأُوتُوقراطِيّ : المُسْتَبِدُّ المُطْلَقُ السُّلْطَةِ . « يونانية » .

أوج

الأَوْجُ : العُلُوُّ والارْتِفاعُ . و ـِ : أَبْعَدُ نُقْطَةٍ في مَدارِ القَمَرِ عن الأَرْضِ (مج) .

أود

آدَ العُودَ ـُ أَوْداً : حَناهُ وعَطَفَهُ . وآدَهُ الأَمْرُ أَوْداً ، وأُوُوداً : ثَقُلَ عليه وبَلَغَ منه المَجْهُودَ : ﴿ ولايَؤُودُهُ حِفْظُهُما[2] ﴾ ؛ أي : لا يشقُّ عليه . وآدَهُ الحِمْلُ : أَثْقَلَهُ . و ـِ عليه أَوْداً وإياداً : عَطَفَ .

أَوِدَ ـَ أَوَداً : اعْوَجَّ . فهو آوَدُ وهي أَوْداءُ .

الأَوَدُ : الاعْوِجاجُ . يُقال : (أَقامَ أَوَدَهُ) ؛ أَيْ : قَوَّمَ اعْوِجاجَهُ ، أو أَمْسَكَ رَمَقَهُ . و ـِ : الكَدُّ والتَّعَبُ .

أَوَّدَ الشَّيْءَ : عَطَفَه وحَناهُ .

انْآدَ العُودُ : اعْوَجَّ .

تَأَوَّدَ : انْحَنَى وانْعَطَفَ . وتَأَوَّدَهُ الأَمْرُ : ثَقُلَ عليه وصَعُبَ .

أور

الأُوارُ : حَرُّ النّارِ والشَّمْسِ . و ـِ : اللَّهَبُ .

(١) أوتوبيس : سيّارة كبيرة ذات مقاعد لنقل الرُّكّاب . ويمكن تسميتها بالحافلة أو السيارة الحافلة .
انظر مجلة مجمع اللغة العربية ، المجلد /٥٦/ نيسان/٩٨١/ ص ٤١٠ .
(٢) البقرة الآية /٢٥٥/ .

و ـــ : الدُّخانُ . و ـــ : العَطَشُ . (ج) أُوَرٌ .
الآرَةُ : المَوْقِدُ .

أورانس

أورانُس : أَحَدُ كَواكِب المجموعة الشَّمْسِيَّة يَلِي زُحل بُعْداً عن الشَّمْس . كَشَفه العالِم هرشل . وهو يَدور حول الشَّمس مَرَّةً كُلَّ أربع وثمانين سَنَةً . (مج) .

أورانيوم

الأُورانيوم : جِسْمٌ مُشِعٌّ يدخُل في صُنْعِ بَعْضِ القنابل الذَّرِيَّة .

أورية

أُورِيَّةُ : إحدى القارّاتِ . وهي في الجزء الشَّمالي الغربيّ من الدنيا القديمة . النسبة إليها أُورِيٌّ .

أورطى

الأُورْطَى : الشِّريان الرَّئِيسُ الذي يُغَذِّي جِسْمَ الإنسانِ بالدَّمِ النَّقِيِّ الخارج من القلب . (مج) .

أوز

الإوَزُّ : طَيْرٌ مائِيٌّ يُشْبِهُ البَطَّ ، ولكنَّهُ أكبرُ جِسْماً ، وأطْوَلُ عُنُقاً . له مِنْقارٌ قَصير مَخْرُوطِيّ الشَّكْلِ ، وسِيقان طويلة تَقَعُ قُرْبَ مُنْتَصَفِ الجِسْمِ . [وزز] . و ـــ : الوَثِيقُ الخَلْقِ من رجالٍ أو خَيْلٍ أو إبِلٍ ، والقَصِيرُ الغَلِيظُ .
المَأْوَزَةُ ـــ أَرْضٌ مَأْوَزَةٌ : كَثِيرةُ الإوَزِّ .

أوزون

الأُوزون : غازٌ ذُو رائِحَةٍ ، يَكْثُرُ في الجَوِّ على ارْتفاعِ ثمانية أَمْيالٍ فوق سطح البحر ويميل إلى الزُّرْقَة ويستعمل في تعقيم الهواء ومياه الشرب . رمزه O_3 .

أوس

آسَهُ ـُ أَوْساً : عَوَّضَهُ مِمّا فَقَدَهُ . و ـــ : أعانَهُ . و ـــ : أعْطاهُ .
الأَوْسُ : العَطاءُ . و ـــ : الذِّئْبُ . و ـــ : قبيلةٌ قَحطانِيَّة هي إحدى فَرْعَي الأَنْصار في فَجْرِ الإسلام ، والفَرْعُ الآخَرُ : الخَزْرَجُ .
الآسُ : نَباتٌ من فَصيلةِ الآسِيّات ، بَيْضِيُّ الوَرَقِ ، أبيضُ الزَّهْرِ عِطْرِيٌّ ، ثِمارُهُ صَغِيرةٌ ذاتُ لَوْنٍ أَبْيَضَ أو أَسْودَ تُسَمَّى حَبَّ الآس ، وهي تُؤْكَلُ وفيها عُفُوصَةٌ . ووَرَقُهُ دائِمُ الخُضْرَةِ . يَنْبُتُ بَرِّيّاً في بَعْضِ جبالِ الشّامِ الغَرْبِيَّةِ ، وكان شائِعاً في صالِحِيَّةِ دِمَشْقَ .
يقول ابن زَيْدون :

إنْ يَكُنْ عَهْدُكَ وَرْداً
إنَّ عَهْدي لَكَ آسُ

أوغاريت

أوغاريت (أُجَرِيت) : مَدِينَةٌ أَثَرِيَّةٌ على بعد (١٠) كم شمالِيَّ مدينةِ اللاذقية على تلٍّ رأسِ شَمرة . كانت عاصمةَ مملكةِ أُجَرِيت أهمِّ مركزٍ حضاريٍّ سوريٍّ في الألْفِ الثاني قبلَ الميلاد . فيها أُشْرِقَتِ الأبجديَّةُ الأُولى على الوُجود ، ومنها اقتَبسَ الإغريقُ الأبجديّةَ التي انتشرتْ عن طريقهم في أوربة .
ولغةُ أُجَرِيت إحدى اللَّهجات العربيَّة القديمة . وأبجديتُها تحوي الحُروفَ العربيَّةَ كُلَّها باستثناءِ الضّادِ .

أوف

آفَتِ البلادُ ـُ أَوْفاً : أصابَتْها آفَةٌ من قَحْطٍ أو مَرَضٍ أو غيرِهما . وآفَ القومُ : دَخَلَتْ عَلَيْهِم آفَةٌ . وآفَهُ : أَضَرَّهُ وأَفْسَدَهُ .

إيفَ الزَّرْعُ ونحوُه يُؤافُ أَوْفاً : أصابَتْهُ آفَةٌ . فهو مَؤُوفٌ . و ــ القومُ : دخلت عليهم آفَةٌ .
الآفَةُ : العاهَةُ . و ــ : كُلُّ مايُصِيبُ شيئاً فيُفْسِدُهُ . و ــ : كُلُّ كائِنٍ حَيٍّ يُسَبِّبُ وُجُودُهُ بأَعْدادٍ مُعَيَّنَةٍ ضَرَراً كبيراً للمحاصِيلِ[1] . (ج) آفاتٌ . يُقالُ : آفَةُ العِلْمِ النِّسْيانُ .

أوق

آقَ عليهم ـُ أَوْقاً : أَشْرَفَ . و ــ : مال بِثِقْلِهِ .
الأَوْقُ : الثِّقْلُ . يُقال : (أَلْقى عَلَيَّ أَوْقَهُ) ؛ أي : ثِقْلَهُ .
الأُوقِيَّةُ : جُزْءٌ من اثْنَي عَشَرَ جُزْءاً من الرِّطْلِ[2] . وتُعادِلُ في دمشق (٦ر٢١٣) غ . (ج) الأَواقِيُّ .
تأَوَّقَ : تَعَوَّقَ .

أولاء

أُولاء : اسمٌ يُشارُ به إلى الجَماعَةِ ذُكُوراً أو إناثاً ، وقد تسبقه (ها) التي لِلتَّنْبِيه ، وقد تلحقُه كافُ الخطاب في آخِرِه .

أول

آلَ إليه ـُ أَوْلاً ، ومَآلاً : رَجَعَ . و ــ عنه : ارْتَدَّ . و ــ إلى كذا : صار . و ــ على القومِ أَوْلاً ، وإيالاً ، وإيالَةً : وَلِيَ .
الآلُ : ما يَبْدُو كالسَّرابِ في أَوَّلِ النَّهارِ وآخِرِهِ .
وآلُ الرَّجُلِ[3] : أَهْلُهُ وعيالُهُ وأَتْباعُه . **وآلُ النَّبِيِّ** : أَهْلُهُ الأَدْنَوْنَ .

(١) المُعجمَ العِلْميَّ الزِّراعِيَّ (جامعة الدول العربية ــ الخرطوم) .
(٢) ويختلف الرِّطْلُ باختلاف اصطلاحات الأقطار .
(٣) أصلُه أَهْلٌ : أُبْدِلَت الهاء هَمْزَةً فصارت أَأْل ، توالت همزتان فأُبدلت الثانية ألفاً .

المَآلُ : المَرْجِعُ . و ــ : النَّتيجَةُ . ومآلُ الكَلامِ : مُفادُهُ ومَحْواهُ .
الآيِلُ ــ يقال : هذا مَنْزِلٌ آيِلٌ للسقوط (بتسهيل الهمزة مج) .
الآلَةُ : الأَداةُ . و ــ : جهازٌ يُؤَدِّي عَمَلاً بِتَحْوِيلِ القُوى المُحَرِّكة المُخْتَلِفَة كالحرارة والبُخارِ والكهرباء ، إلى قُوًى آلِيَّة ، مثل الآلات التي تُحَرِّكُ السُّفُنَ ، والتي تجرُّ القُطُرَ ، والتي تُديرُ الرَّوافِعَ وغيرَها . و ــ الحَذْباءُ : النَّعْشُ .
آلَةُ التَّنْبِيه : بُوقٌ في السَّيّارَة يُنَبِّهُ السائِرَ أو الغافِلَ .

آلَةُ الطَّرَبِ : كالعُودِ والمِزْمارِ والطنبور .
الآلِيُّ : مالَهُ صِلَةٌ بالآلَةِ . والآلِيّ أو الذّاتِيّ : مايَصْدُرُ تلقائِيّاً عن الجسْمِ ، دونَ تَوْجِيهٍ شُعُورِيٍّ أو استجابة لِمُؤَثِّرٍ خارِجِيٍّ . ويُطْلَقُ الآلِيُّ على مَنْحىً فَلْسَفِيٍّ يُحاوِلُ أَنْ يُفَسِّرَ الظَّواهِرَ تفسيراً مادِّيّاً .
الأَوَّلُ[1] [وأل] : من أسماء الله الحُسْنَى ؛ أي : الواحد الذي لا ثاني له . و ــ : المُتَقَدِّمُ ، وهو نَقيضُ الآخِرِ . (ج) الأَوائِلُ ، والأَوَّلُونَ ، والأَوالِي . قال المَعَرِّيّ :

وإنِّي ــ وإنْ كُنْتُ الأَخِيرَ زَمانُهُ ــ
لَآتٍ بما لم تَسْتَطِعْهُ الأَوائِلُ

وهي الأُولَى . (ج) أُوَّل ، وأُوْلَياتٌ .
أَوَّلُ : إذا جَعَلْتَ لفظةَ (أَوَّل) صِفَةً مَنَعْتَها من الصَّرْفِ نحو : لَقِيتُ صَديقي عاماً أَوَّلَ ، وإن لم تجعلها صِفَةً صَرَفْتَها . نحو : (مارأَيْتُ له أَوَّلاً ولا آخِراً) ؛ أي : قديماً ولا حَدِيثاً .
الإِيالَةُ : قِطْعَةٌ من أَرْضِ الدَّوْلَةِ يَحْكُمُها والٍ . (مج) .

(١) لفظ (أَوَّل) أَصْلُهُ (أَوْأَل) أو (وَوْأَل) .

أَوَّلَ الشَّيْءَ إليه : أَرْجَعَهُ . و ــ الكَلامَ : دَبَّرَهُ وقَدَّرَهُ وفَسَّرَهُ . و ــ الرُّؤْيا : فَسَّرها وعَبَّرها .
تَأَوَّلَ الكَلامَ : أَوَّلَهُ .

أوم

آمَ الرجلُ ـُ (يَؤُومُ) أَوْماً : اشْتَدَّ حَرُّ عَطَشِهِ وضَجَّ من العَطَشِ .
الأُوامُ : حَرارَةُ العَطَشِ وشِدَّتُهُ . و ــ : الدُّخان .

أون

الأَوانُ : الوَقْتُ والحِيْنُ . يُقال : يَزورُنا خالِدٌ فى هذا الأَوانِ من كُلِّ صَباحٍ . (ج) آوِنَةٌ .
الآن [أين] : ظَرْفٌ للوقت الحاضر الذي أنت فيه مبنيٌّ على الفتح (الخليل) أو منصوب على الظرفية (الجلال السيوطي) .

أوه

آهَ ـُ أَوْهاً : شَكا وتَوَجَّعَ وقال أَوْهِ أو آهِ .
أَوْهِ و آهْ و آهِ و آهاً و أُوَّه و أُوَّهْ : كلمات تَأَسُّفٍ وتَوَجُّعٍ وتَحَزُّنٍ .
الآهَةُ : لَفْظَةٌ تُقالُ لِلتَّوَجُّع .
الأَوَّاهُ : الكَثِيرُ التَّأَوُّهِ . و ــ : الكَثِيرُ الدُّعاءِ والتَّضَرُّعِ .
تَأَوَّه : شَكا وتَوَجَّعَ وقال آهِ .

أوي

أَوَى المَنْزِلَ ، و ــ إليه ـِ أُوِيّاً : نَزَلَهُ . و ــ فلاناً : أَنْزَلَهُ عِنْدَهُ . و ــ : نَزَلَ هو عِنْدَهُ . و ــ إليه : عادَ أو لَجَأَ . و ــ له ، وإليه أَوْياً ، ومَأْواةً ، ومَأْوِيَةً : رَقَّ له ورَحِمَهُ . قال الشاعر :

ولو أَنَّني استَأْوَيْتُهُ ماأَوَى لِيا

الآيَةُ[1] : العَلامَةُ .(ج) آياتٌ وآيٌ . و ــ : العِبْرَةُ ﴿ فاليومَ نُنْجيكَ بِبَدَنِكَ لِتَكُونَ لِمَنْ خَلْفَكَ آيَةً[2] ﴾ . و ــ : المُعْجِزَةُ ﴿ وجعلنا ابنَ مريمَ وَأُمَّهُ آيَةً[3] ﴾؛أي:معجزةً أو علامة على قدرته.و ــ من القرآن الكريم : جُمْلَةٌ أو جُمَلٌ أُثِرَ الوَقْفُ في نهايَتِها . (ج) آيٌ وآياتٌ .

المَأْوَى و المَأْواةُ : المكانُ الذي يُؤْوَى إليه . (ج) المَآوِي . يُقال : فلانٌ مَأْوَى الفُقَراءِ . و ــ : السَّكَنُ .

آوَى ــ ابنُ آوَى : حيوانٌ مُفْتَرِسٌ من الفَصِيلَةِ الكَلْبِيَّة ورُتْبَةِ اللواحِم (آكلاتِ اللحوم) وطائفة الثَّدْيِيّات ، وهو أَصْغَرُ حَجْماً من الذِّئْبِ ، يَتَغَذَّى من الطُّيُورِ الدَّواجِن والثَّدْيِيّات الصَّغِيرَة والجِيَفِ . (ج) بَنات آوَى .
ومنه نوعان :

١ ــ ابنُ آوَى الشّائِع ويُعْرَفُ في الشآم باسم الواوي (ج) واوِيَّة .

٢ ــ ابنُ آوى الإفريقيّ ويُسَمّى الوَعْوَع .

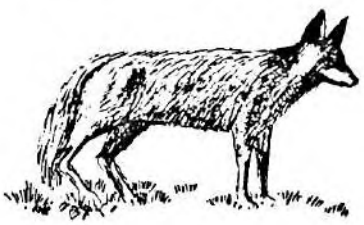
(ابـن آوى)

آواهُ يُؤْوِيه إيْواءً : ضَمَّهُ إليه وأَنْزَلَهُ عِنْدَهُ (اللهم آوِني : إلى ظِلِّ كَرَمِكَ وعَفْوِكَ) .

---

(١) قال سيبويه : العين واوٌ واللام ياءٌ من باب شَوَى ولَوى وقال الفَرّاءُ : الأَصْلُ آيِيَةٌ على فاعِلَة فحذفت اللام تخفيفاً .
(٢) يونس /٩٢/ .
(٣) المؤمنون /٥٠/ .

أي

أيْ تكونُ :

١ ــ حرفَ نِداءٍ نحو: (أيْ بُنَيَّ) ؛ أيْ : يابُنَيَّ .

٢ ــ حرفَ تفسير نحو: (عِنْدي عَسْجَدٌ) ؛ أيْ : ذَهَبٌ . ومابعدها عَطْفُ بَيـانٍ على ماقَبْلَها .

وتَقَعُ تفسيراً لِلجُمَلِ أيضاً كقولِهِ : وتَرْمينَني بالطَّرْفِ ؛ أي: أنتَ مُذْنِبٌ .

إي

إيْ : حَرْفُ جَوابٍ بمعنى نَعَمْ ، ولا تَقَعُ إلّا قَبْلَ القَسَمِ نحو : (إيْ واللهِ) .

أيا

أيا : حَرْفٌ لِنِداءِ البَعِيدِ كقولِه :

أيا جارَتا ماأنْصَفَ الدَّهرُ بَيْنَنا .

أيح

الآحُ : بَياضُ البَيْضِ الذي يُؤْكَلُ .

أيد

آدَ الشَّيْءُ ــ أيْداً ، وآداً : اشْتَدَّ وقَوِيَ وصَلُبَ ، قال امرؤ القَيْسِ يَصِفُ نَخِيلاً :

فَأثَّتْ أعالِيهِ وآدَتْ أُصُولُهُ

ومالَ بقُنوانٍ من البُسْرِ أحْمَرا

أيْ : قَوِيَتْ ، والقُنوان من التمر كالعَناقيد من العِنَبِ . فهو أيِّدٌ ، وذو أيْدٍ: ﴿ والسَّماءَ بَنَيْناها بأيْدٍ[1] ﴾ .

الأيْدُ : القُوَّةُ .

الإيادُ : ما يُؤَيَّدُ به الشَّيْءُ . و ــ : المَعْقِلُ والحِصْنُ والجَبَلُ الحَصِينُ . و ــ : المَلْجَأُ ، والسِّتْرُ . و ــ : مَيْمَنَةُ الجَيْشِ ومَيْسَرَتُهُ .

الأيِّدُ : القَوِيُّ الشَّدِيدُ .

(١) الذاريات الآية /٤٧/ .

أيَّدَهُ : قَوّاهُ ونَصَرَهُ . فهو مُؤَيِّدٌ ، وذاكَ مُؤَيَّدٌ .

آيَدَهُ مُؤايَدَةً ، وإياداً : قَوّاهُ .

تأيَّدَ : تَقَوَّى وصارَ ذا أيْدٍ .

إيديولوجية

الإيديُولُوجية : مَجموعَةُ الآراءِ والفِكَرِ والعَقائِدِ والفلسفات التي يُؤْمِنُ بها شَعبٌ أو أُمَّةٌ أو حِزْبٌ أو جَماعةٌ . (مع) . « يونانية » .

أيس

أيِسْتُ من الشَّيْءِ ــَ (آيَسُ) أيْساً ، وإياساً : قَنِطْتُ وانْقَطَعَ رَجائي . فأنا آيِسٌ ، وأيِسٌ .

آيَسَهُ و **أيَّسَهُ** : جَعَلَهُ يَقْنَطُ .

أيض

آضَ ــِ (يَئِيضُ) أيْضاً : عادَ ، وآضَ إلى أهْلِهِ : رجع . و(فَعَلَهُ أيْضاً) ؛ أي : فَعَلَهُ مُعاوِداً . ويقال : افعلْ ذلك أيضاً[1] . و ــ كَذا : صار . يقال: آضَ الثَّلْجُ ماءً ؛ أي : صار ماءً أو تَحَوَّلَ إلى ماءٍ (فعل ناقص) .

أيك

الأيْكَةُ : الشَّجَرُ الكثيرُ المُلْتَفُّ . (ج) أيْكٌ . يُقال : (فلانٌ فَرْعٌ من أيْكَةِ المَجْدِ) . وأصْحابُ الأيكَةِ : قَومُ شُعَيْب عليه السَّلام كانت مساكِنُهم كثِيفةَ الأشْجارِ .

إيل

إيل : اسم الإله بالعبرانية معناه القَوِيُّ القادِرُ .

الأيَّلُ و **الأُيَّلُ** و **الإيَّلُ** : الوَعِل أو ذكر الأوْعالِ . (ج) أيايل (والأنثى بالهاء) : جنس من ذوات الظِّلْف ؛ لذكورها قرونٌ متشَعِّبة مُصمتة لا تجويف فيها .

(١) أيضاً : مصدر منصوب إمّا على المفعولية المُطْلَقة وإمّا على الحال .

(الأيل)

أيلول : الشَّهْرُ التاسِعُ من شُهور السَّنَةِ الشَّمْسِيَّة المِيلادِيَّة أيامهُ ثلاثون.(مع) . « سريانية » .
إيلياء : بَيْتُ المَقْدِس.(مع) .

أيم

آمَتِ المرأةُ ــ أيْماً : أقامَت بلا زَوْجٍ . و ــ : فَقَدَتْ زَوْجَها . فهي أيِّمٌ ، وأيِّمَةٌ . (ج) أيامَى ، وأيائِمُ .
الأيِّمُ : العَزَبُ رَجُلاً كانَ أو امْرَأةً ، تزوَّجَ من قبلُ أو لم يتزوَّجْ .
الأيْمُ : الحَيَّةُ . و ــ : ذَكَرُ الأفْعَى .
ايمُ اللهِ : قَسَمٌ همزتهُ هَمْزَةُ وَصْلٍ . يقال : (وايْمُ اللهِ لأخْدُمَنَّ وَطَني) .
المَأيَمَةُ ــ يُقال : (الحَرْبُ مَأيَمَةٌ مَيْتَمَةٌ) ؛ أيْ : تَقْتُلُ الرِّجالَ فتَدَعُ النِّساءَ بلا أزْواجٍ ، والأولادَ بلا آباءٍ .
أيَّمَهُ : صَيَّرَهُ أيِّماً .
تأيَّمَ الرجلُ و **تأيَّمَتِ** المرأةُ : مَكَثا زَماناً لا يَتَزَوَّجانِ .

أين

آنَ لك أن تَفْعَل كذا ــ (يَئِينُ) أيْناً : حانَ.
وآنَ أيْنُكَ : حانَ حَيْنُكَ .
الآنَ : ظَرْفٌ للوَقْتِ الذي أنْتَ فيه[1] ، مَبْنِيٌّ على الفَتْحِ (الخليل) أو مَنْصُوب على الظَّرْفِيَّةِ (الجلال السيوطيّ) .
أيْنَ : ظَرْفٌ مَبْنِيٌّ على الفَتْحِ يُسْأَلُ بهِ عن المَكانِ الذي حَلَّ فيه الشَّيْءُ .نحو : (أيْنَ خالدٌ ؟) . وقد يُسْبَقُ بمِن .نحو (مِن أيْنَ جئْتَ ؟) أو بـ (إلى) .نحو (إلى أيْنَ تَذْهَبُ ؟) . وقد يَتَضمَّنُ مَعْنى الشَّرْطِ فيجزِمُ فِعْلَيْن مُلْحَقاً بـ (ما) أو مُجَرَّداً منها نحو (أيْنَما تَقِفْ أقِفْ) و(أينَ تَقِفْ أقِفْ) .

إيه

إيهِ : اسمُ فِعْلِ أمْرٍ بمعنى زِدْني من الحديثِ ، فإنْ بُنِيَتْ على الكَسْرِ (إيهِ) ، كانت الاسْتِزادَةُ من حَدِيثٍ مَعْرُوفٍ ، وإنْ نُوِّنَتْ (إيهٍ) . كانت الاسْتِزادَةُ من أيِّ حَدِيثٍ كانَ .

إيوان

الإيْوانُ و الإوانُ (مع) : قِسْمٌ مَكْشُوفٌ من المَنْزل يُشْرِفُ على صَحْنِ الدّارِ ، يحيطُ به ثلاثَةُ حيطان وله سَقْفٌ محمولٌ من الأمامِ على عَقْدٍ . ومنه إيوانُ كِسْرَى . (ج) أواوِينُ ، وإيواناتٌ . و ــ : الشُّرْفَةُ .

أيي

أيّ : تكونُ :
١ ــ اسمَ اسْتِفْهام نحو : أيُّ الكِتابَيْنِ قرأتَ ؟
٢ ــ اسمَ شَرْطٍ جازماً نحو (أيّاً ما تَفْعَلْ أفْعَلْ) .
٣ ــ اسماً يُتَوَصَّلُ به إلى نِداءِ مافيه (ال) ملحقَةً بـ(ها) التنبيه نحو : (ياأيُّها الرجلُ) و(ياأيَّتُها المرأةُ) .
٤ ــ دالَّةً على معنى الكَمال فتقعُ صِفَةً للنكرة وتُفيد التَّعَجُّبَ نحو : خالدٌ رجلٌ أيُّ رَجُلٍ ؛ أي: كامِلٌ في الرُّجُولَةِ .
٥ ــ اسماً مَوْصُولاً مُعْرَباً ، ويُبنَى على الضَّمِّ إذا

(١) مختار الصحاح .

أُضِيفَ وحُذِفَ صَدْرُ صِلتِهِ نحو : (أُكْرِم أيُّهم أحسنُ أخلاقاً) ؛ أي: أيُّهم هو أحْسَنُ أخلاقاً .
قال الشاعر :

إذا مالقِـــيتَ بَنـــي مالِكٍ
فَسَلِّـــمْ على أيُّهُـــمْ أفْضَلُ

أيّار

أيّار : الشَّهْرُ الخامِسُ من شُهُورِ السَّنَةِ الشَّمْسِيَّة الميلادِيَّة . (مع) وأيّامُهُ (٣١) .

إيّا

إيّايَ وأخواتُها هي :
للمتكلم : **إيّاي و إيّانا.**
للمخاطَب : **إيّاكَ و إيّاكِ و وإيّاكُما و وإيّاكُمْ و إيّاكُنَّ .**
للغائِب :**إيّاهُ و إيّاها و إيّاهُمْ و وإيّاهُنَّ .**

وهي ضمائرُ نَصْبٍ منفصِلة مَبْنِيَّة في محل نَصْب نحو : ﴿إيّاكَ نَعْبُدُ[1]﴾ وإيّاهُنَّ أعْنِي .

أيّان

أيّانَ : ظَرْفٌ لِلمُسْتَقْبَل ، يكونُ :

١ ــ اسمَ اسْتِفْهامٍ ، وأكثرُ مايكونُ للتَّفخيم ﴿ يَسْأَلُ أيّانَ يومُ القِيامَة[2] ﴾ ؛ أي :أيّ حِين ؟
٢ ــ اسمَ شَرْطٍ جازماً نحو : (أيّانَ تُسافِرْ تَرَ محاسِنَ الدُّنْيا) . وسواء أكان اسم استفهام أم اسم شَرْطٍ جازِماً فهو مَبْنِيٌّ في محل نصب مفعولاً فيه . ويتعلّق إذا كان اسم شرط بفعل الشرط إن كان تامّاً أو بخبره إن كان ناقِصاً . ويرى بعضُ النحويين أنَّهُ يَتعلَّقُ بالجَوابِ .

(١) الفاتحة الآية /٥/ .
(٢) القيامة /٦/ .

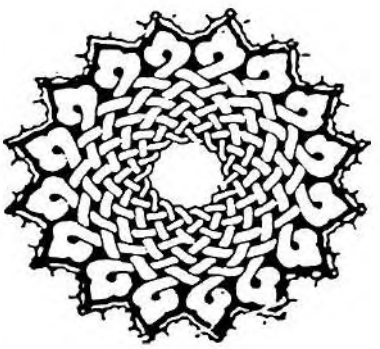

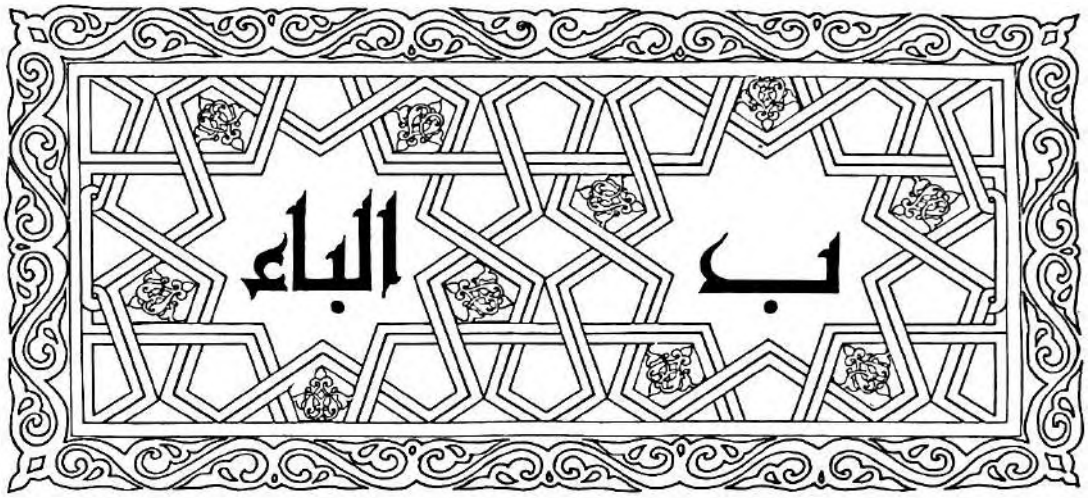

الباءُ : الحَرْفُ الثاني من حُروفِ الهِجاءِ . ويُجَرُّ الاسمُ بَعْدَهُ . ومن مَعانِيهِ :

١ً ــ الإلْصاقُ . نحو : أَمْسَكْتُ بالكِتابِ .

٢ً ــ الاسْتِعانَةُ . نحو : كَتَبْتُ بالقلمِ .

٣ً ــ السَّبَبِيَّةُ . نحو : ماتَ بالجُوعِ .

٤ً ــ القَسَمُ . نحو : باللهِ لَأُدافِعَنَّ عن الوَطَنِ .

٥ً ــ الظَّرْفِيَّةُ . نحو : ﴿ولقد نَصَرَكُمُ اللهُ بِبَدْرٍ[1]﴾ ؛ أي : في بَدْرٍ . ونحو : ﴿نَجَّيْناهُمْ بِسَحَرٍ[2]﴾ ؛ أي في سَحَرٍ .

٦ً ــ التَّعْدِيَــــــةُ . نحو : ﴿ذَهَبَ اللهُ بِنُورِهِمْ[3]﴾ ؛ أي : أَذْهَبَهُ .

٧ً ــ المُصاحَبَة . نحو : ارحَلْ بِسَلامٍ .

وتكونُ الباءُ حَرْفَ جَرٍّ زائِداً :

١ً ــ في فاعِلِ (كفَى) . نحو : ﴿وكَفَى باللهِ شَهيداً[4]﴾ .

٢ً ــ في فاعِلِ فِعْلِ التَّعَجُّبِ بصيغَةِ الأَمْرِ . نحو : أَكْرِمْ بِخالِدٍ .

٣ً ــ في المبتدأ إذا كان لفظَ (حَسْبُ) . نحو : بِحَسْبِكَ دِرْهَمٌ ؛ أي : حَسْبُك درهمٌ .

٤ً ــ في خبر (ليسَ) ، و (ما) الحجازيَّة المُشَبَّهَة بـ (ليس)، و (كانَ) المَنفيَّة . نحو : ليسَ عامِرٌ بكاذِبٍ . وما عامِرٌ بِكاذِبٍ ، ولم أكن بكاذِبٍ .

٥ً ــ في التوكيد بالنَّفْس والعَيْنِ . نحو : جاءَ خالِدٌ بنفسِه ، أو بِعَيْنِه .

٦ً ــ في المبتدأ الذي يأتي بعد (إذا) الفُجائِيّة ؛ نحو : نظرتُ فإذا بالشمسِ قد طلعت .

٧ً ــ في المفعول به . ﴿وَلا تُلْقُوا بِأَيديكم إلى التَّهلُكة[1]﴾ .

٨ً ــ في الحال : المَنْفِيّ عامِلُها نحو : فما رَجَعَتْ بخائِبَةٍ رِكابُ .

---

(١) آل عمران الآية /١٢٣/ .
(٢) القمر الآية /٣٤/ .
(٣) البقرة الآية /١٧/ .
(٤) النساء الآية /٧٩/ .

(١) البقرة الآية /١٩٥/ .

بابا

البابا : الحَبْرُ الأعظمُ ورئيسُ الكنيسةِ الكاثوليكيَّة في العالَمِ . (د) لا تينية . (ج) بَابَواتٌ .

البابَوِيَّةُ : مَنْصِبُ البابا . و ــ مُقامُهُ .

بابُونَج

البابُونَجُ : نَباتٌ عُشْبِيٌّ بَرِّيٌّ طِبِّيٌّ من الفصيلة المركَّبة . مَنْبِتُه الشَّرْقُ الأَوْسَطُ . أزهارُهُ وعِطْرُهُ تُسْتَعْمَلُ في التَّداوِي والصِّباغَة . (مع) فارسية .

باتولوجية

الباثُولُوجية (في الطِّبِّ) : قِسْمٌ من عِلْم الطِّبِّ ، يُبْحَثُ فيه عن تشخيص الأمراضِ وعلاماتها وأسبابها . (مع) يونانية .

باذنجان

الباذِنْجان[1] : نبات زراعِيّ حَوْلِيٌّ من الفَصِيلَةِ الباذِنْجانِيَّةِ . له ثَمَرٌ أَسْوَدُ أو أبيضُ مستطيلٌ أو مُكَوَّرٌ يُؤْكَلُ مطبوخاً ومُرَبَّباً بالسُّكَّر . واحِدَتُهُ : باذِنْجانَةٌ . (مع) فارسية .

بارود

البارُودُ : مسحوقٌ مُرَكَّبٌ من مِلح مخصوص وكبريت وفحم ، اسْتُخْدِمَ في قذائف الأسلحة الناريَّة ، وفي النسف وتفجير الصُّخور . عرَفه العرب في القرن الثالث عشر الميلادِيّ ، ثم انتقل بوساطتهم إلى أوربة في القرن الرابع عشر . ويُسَمَّى البارودُ مِلْحَ الصِّين (د) تركية .

(١) في اللسان بفتح الذال، وبكسرها في معجم الألفاظ الزراعية.

باريوم

الباريوم : مَعْدِنٌ أبيضُ فِضِّيٌّ ، تدخُل أملاحُه في صُنْعِ الزُّجاجِ والدِّهاناتِ والأَسْهُمِ النّارِيَّة .

باز [بوز]

بازلت

البازَلْت : صَخْرٌ بُرْكانِيٌّ دَقِيق الحُبَيْباتِ ، لونُهُ إلى السَّواد ، يُستَعمل في رَصْف الطُّرُقِ لقوة احتمالِه . (مج) .

باسور

الباسُورُ : مَرَضٌ يَحْدُثُ منه تمدُّد وَرِيدِيٌّ في الشَّرَج ، تحت الغِشاء المُخاطِيّ غالباً . (ج) بَواسِيرُ . (مج) .

باشق [بشق]

بالة

البالَةُ : الجِراب الضَّخم.(مع) فارسية .

بامية

البامِيَةُ[1] : نباتٌ زِراعِيٌّ حَوْلِيٌّ من الفَصِيلَةِ الخُبّازِيَّة مَهْدُه أمريكة الجنوبيَّة . أزهاره كبيرةُ القَدِّ ، وثمارُهُ قَرْنِيَّةٌ . يُزرع في البلاد الشَّرْقِيَّة والأُوربِّيَّةِ لِثِمارِهِ المأكولةِ طَبْخاً (د) .

بأبأ

بَأْبَأَ بَأْبَأَةً : رَدَّدَ الباءَ في نُطْقِه .

البُؤْبُؤُ : إنْسان العَين . يُقال : هو أَعَزُّ عَلَيَّ من بُؤْبُؤ عَيْني . و ــ : الأَصْلُ . يُقال : فلان في بُؤْبُؤ المَجْد . و ــ : وسط الشَّيء

(١) الموسوعة في علوم الطبيعة ، ومعجم الألفاظ الزراعية .

بأر

البُؤْرَةُ : الحُفْرَةُ.أو الحُفْرَةُ التي تُوقَدُ فيها النّار . (ج) بُؤَرٌ . و ــ في (علم الطّبيعة) : نقطة تتلاقَى أو تتفرَّق عندَها الأشِعَّة الضَّوئيَّة ونحوها ، إذا لم يعترض دونَها شيءٌ.(مج) .

البِئْرُ (مؤ) : حُفْرَةٌ عَميقة يُستَخرَج منها الماءُ أو النِّفطُ[1] . (ج) آبارٌ ، و أَبْآرٌ ، وأَبْؤُرٌ . وتُصغَّرُ البِئْرُ على بُؤَيْرَة .

البِئْرُ (الأُرْتُوازِيَّة) : بِئْرٌ يرتَفع فيها مُستوى الماء عن السَّطح العُلويّ للخزّان الأرتوازِيّ ، سواء فاض الماءُ على سطح الأرض أو لم يفِض (مج) . ويندفع منها الماء صُعُداً بقوة الضَّغط الدّاخِليّ .

بأز

البَأْزُ : البازي ، وهو من جَوارِح الطَّيْر يُصادُ به . (ج) أَبْؤُزٌ ، وَبُؤُوزٌ ،وبِئْزان . [بوز] .

(البأز)

بأس

بَئِسَ الرَّجُلُ ـَ بُؤْساً ، وبَأْساً ، وبَئِيساً : افتقَرَ واشتدَّتْ حاجَتُهُ . فهو بَائِسٌ . و ــ المُقاتِلُ بَأْساً : كان ذا بَأْسٍ وشجاعَةٍ : فهو بَئِسٌ .

بَؤُسَ ـُ بَأْساً ، وبَأْسَةً ، وبَآسَةً : قَوِيَ واشْتَدَّ . فهو بَئِيسٌ . ﴿وأَخَذْنا الذينَ ظَلَمُوا بِعَذابٍ بَئِيسٍ[1]﴾ ؛ أي : شديد . و ــ الرَّجلُ بَأْساً : كان شَدِيدَ البَأْسِ شُجاعاً . فهو بَئِيسٌ ؛ أي : شُجاعٌ . (ج) بُؤَساء .

بِئْسَ : فِعْل ماض جامد للذَّمّ (نقيض نِعْمَ) ، وهو مُحَوَّل عن بَئِسَ الرجلُ ؛ أي : أصابَ بُؤْساً .

البُؤْسُ : المَشَقَّةُ والفَقْرُ والشِّدَّةُ . (ج) أَبْؤُسٌ . ومنه (بُؤْساً له) ؛ أي : دُعاءٌ عليه .

البَأْسُ : العَذابُ الشَّديد . و ــ : الشِّدَّةُ في الحَرْبِ . و ــ : القُوَّةُ ﴿سَتُدْعَوْنَ إلى قَوْمٍ أُولي بَأْسٍ شَديدٍ[2]﴾ . و ــ : الحَرْب . و ــ : الخَوْف . ومنه (لابَأْسَ عليكَ). و (لابأسَ) ؛ أي : لا خَوْفَ . و (لابَأْسَ به) ؛ أي : لا مانِعَ . و (لا بَأْسَ فيه) ؛ أي : لا حَرَجَ فيه . (ج) أَبْؤُسٌ .

البَأْساءُ : ضِدّ النّعماء ، وهي الشِّدَّةُ . و ــ : الحَرْبُ . و ــ : الدّاهِيَةُ . و ــ : الجُوعُ والفَقْرُ .

البُؤْسَى : ضِدّ النُّعْمى ، وهي البُؤْسُ .

البائِسُ : الفَقِيرُ . و ــ : الذي نَزَلَتْ به بَلِيَّةٌ أو عُدْمٌ يُرْحَمُ لما به . (ج) بائِسُونَ ، وبُؤْسٌ[3] ، وبُؤَّسٌ[4] .

قال تأبَّطَ شَرّاً :

قد ضِقْتُ من حُبِّها ما لا يُضَيِّقُني
حتّى عُدِدْتُ من البُوسِ المساكِينِ.

---

(١) يُجيز المصباح أن نقول (بِير) ونجمعها على أبْيارٍ .

(١) الأعراف الآية /١٦٥/ .

(٢) الفتح الآية /١٦/ .

(٣) اللسان مادة (بأس) المجلد السادس ص ٢١٠ .

(٤) اللسان مادة (أسف) المجلد التاسع ص (٦) .

وقال ابنُ بَرّي :

تَرى صُواهُ قُيَّماً وجُلَّسا
كما رأيتَ الأُسَفاءَ البُؤَّسا[1] .

*

البَئِيسُ : الشُّجاع القَويّ . (ج) بُؤَساءُ .
وعَذابٌ بَئِيسٌ : شَدِيدٌ .
ابْتَأَسَ : بَلَغَهُ ما يَكْرَهُ فَحزِنَ وشَكا . و ـــ اكْتَأَبَ وحَزِنَ .
المُبْتَئِسُ : الكارِهُ الحَزِينُ .
تَباءَسَ : تَظاهَرَ بالبُؤْسِ . فهو مُتَباءِسٌ

ببر

البَبْرُ : حيوان ثَدْيِيٌّ مُفْتَرِس من الفَصيلة السِّنَّوْرِيَّة ورُتْبة اللواحِم . وهو كبير مُخَطَّطٌ بخُطوط سُوْد عَرْضِيَّة ، خِلافاً للنَّمِر فهو أَرْقَمُ . والبَبْرُ يَتَسلَّق الأَشْجارَ ويَسْتَطيع السِّباحة في الأَنهُر ، ولا يَعيش إلاّ في الأَدْغال الاستوائيَّة .(ج) بُبُورٌ (مج) .

ببسين

البِبْسين : (أنزيم) يؤدِّي إلى تخَثُّر الحَلِيبِ في المَعِدَة[2] و ـــ : خميرة الهَضْم في عُصارة المَعِدَة .

ببغاء

البَبْغاءُ و البَبَّغاءُ : طائِرٌ من الفَصيلَة البَبْغاوِيَّة . يُقال : بَبغاء ذَكَرٌ وبَبْغاء أُنثى . يَتَميَّز البَبْغاء بمِنقار مَعْقُوصٍ وأربع أصابعَ في كل رِجْل ، وله لسانٌ لَحْمِيٌّ غليظٌ وألوانٌ جميلة يُقلِّد كلامَ الإنسانِ . (ج) بَبْغاواتٌ ، وبَبَّغاواتٌ . (مع) .

بِبْلِيُوغرافية

البِبْلِيُوغرافية : علم التَّسجيل المُنَظَّم للمعلومات عن الكُتُبِ.(مع) يونانية .

بتت

بَتَّ الحَبْلَ ونحوه ـُ بَتّاً ، وبَتَّةً ، وبَتاتاً : قَطَعَهُ مُستأْصِلاً . و ـــ طَلاقَ امرأَتِهِ : جعله باتّاً لا رَجْعَةَ فيه . و ـــ الوَعْدَ : أَكَّدَ إنْجازَه . و ـــ فلانٌ الأمرَ : نَواهُ وجَزَمَ به يقال : بَتَّ الصِّيامَ من اللَّيْل ؛ أي : نَواهُ وقَطَعَ به . و ـــ الحُكْمَ : أَصدَرَه بلا تردُّدٍ .
بَتَّ الشَّيْءُ ـِ بُتُوتاً : انْقَطَعَ . فهو باتٌّ . وبَتَّت اليَمينُ : صَدَقَتْ وبَرَّتْ ووَجَبَتْ . فهي باتَّةٌ ، وبَتَّةٌ .
الباتُّ : القاطِعُ . يُقال : بَيْعٌ باتٌّ ؛ أي : لا خِيارَ ولا عَوْدَ فيه .
البَتاتُ : جَهاز المُسافِر . و ـــ مَتاعُ البَيْت . (ج) أَبِتَّةٌ . يُقال : لا أفعلُهُ بَتاتاً ؛ أي : قطعاً لا رَجْعَةَ فيه .
البَتُّ : كِساءٌ غليظ من صُوفٍ ووَبَرٍ . (ج) بُتُوتٌ .
البَتَّة : يُقال : لا أفعلهُ أَلْبَتَّةَ ، و البَتَّةَ ، وبَتَّةً[1] ؛ أي : لا أفعلهُ أَبَداً . ويُقال : طَلَّقَها بَـتَّةً ، وبَتاتاً ؛ أي : طلاقاً بائِناً لا رَجْعَةَ فيه .
أَبَتَّهُ : قطعَه ، ومنه « لا صِيامَ لِمَنْ لم يُبيِّتَ الصِّيامَ من الليل » ؛ أي : لِمَن لم يَنْوِ ذلك جازِماً قبل الفجْر .

---

(١) الصُوى : الأعلام من الحجارة الواحدة صوَّة . الأسيف : الشيخ الفاني أو العبد أو الأسير أو الأجير .
* ومِمّا يَطَّرِدُ فيه جمعُ فُعَلاء :
(آ) فَعِيل بمعنى فاعِل وصف لمذكر عاقِل غير مُضَعَّف ولا مُعْتَلّ اللام ككريم وبخيل ومثلهما بَئِيس وبُؤَساء .
(ب) فاعِل إذا كانَ وَصْفاً دالاً على غريزةٍ وسَجِيَّةٍ وأمرٍ فِطْرِيٍّ غير مُكْتَسَبٍ غالباً ، نحو عاقل وعُقلاء ، ونابه ونُبَهاء ، أو دالاً على ما يُشْبِه الغريزَة والسَّجِيَّةَ في الدَّوامِ وطولِ البَقاء نحو صالِح وصُلَحاء ومثله بائِس وبُؤَساء . انظر كتاب أزاهير الفصحى في دقائق اللُّغَة . تأليف عباس أبو السعود ص (٥٦) ط دار المعارف بمصر .
(٢) المُعْجَم الموحّد (علم الحيوان) ص ٤٧ .

(١) التاج واللسان والصحاح . والبَتَّةَ : مصدر منصوب بفعل محذوف ، والتاء للمبالغة .

البَتُّ : انْقَطَعَ . و ــ الرَّجلُ في السَّيْرِ : أَتْعَبَ دابَّته حتَّى أعيَت . ورجلٌ مُنْبَتٌّ ؛ أي : مُنقَطَعٌ به «إنَّ المُنْبَتَّ لا أرضاً قَطَعَ ولا ظَهْراً أبقَى» وهو مَنْ أهلك دابَّتَهُ بإجهادِها فانقطع في الطَّريق . ويُقال : لمن يُبالِغُ في طَلَبِ الشَّيءِ ويُفْرِط حتى ربَّما يُفَوِّتُه على نَفْسِه .

بتر

بَتَرَ الشَّيْءَ ـُ بَتْراً : قَطَعَهُ مُستأصِلاً . أو قَطَعَهُ على غير تَمام . و ــ العملَ ونحوَه : قطعَه قبلَ أن يُتِمَّه . فهو باتِرٌ . والعملُ مَبْتُورٌ . يُقال : بَتَرَ رَحِمَهُ ؛ أي : قَطَعَها .

بَتِرَ ـَ بَتَراً : انْقَطَعَ . فهو أَبْتَرُ ، وهي بَتْراءُ . (ج) بُتْرٌ .

البَتْرُ (في الجراحة) : قَطْعُ طَرَفٍ أو جُزْءٍ منه جراحِيّاً . (مج) .

البَاتِرُ من السُّيوف : القاطِعُ . (ج) بَواتِرُ .

البَتُورُ : البَتّار .

البَتّارُ : السَّيفُ الشَّديدُ القَطْعِ .

الأَبْتَرُ : المقطوعُ . و ــ : المَقطوعُ الذَّنَبِ . و ــ (من النّاس) :الذي لا عَقِبَ له، وكلُّ من انقطعَ عن الخَيْر أو انقطعَ عنه الخيرُ . (ج) بُتْرٌ . ﴿إنَّ شانِئَكَ هو الأَبْتَرُ﴾[1] .

البَتْراءُ : مؤنّث الأبتر . و ــ (من الحُجَج) : القاطِعَة . و ــ (من الخُطَبِ) : ما لم يُحمَدِ اللهُ فيها كخُطبةِ زياد التي لم يبدأها بِحَمْدِ الله . (ج) بُتْرٌ .

والبَتْراءُ : الاسمُ الرُّومانيّ لمدينة سَلْع ، وهي مدينةُ الأَنْباط ، وأطلالُها باقية في وادي موسَى ، وتُعرَفُ باسم حِصْن سَلْع .

انْبَتَرَ : انقطعَ .

(١) الكوثر الآية /٣/ وشانِئُك : مُبْغِضُكَ .

بترول

البِتْرولُ : زَيْتُ الصَّخْرِ ، وهو زَيْتٌ للوَقودِ والاسْتِصباحِ وتَزْييتِ الآلات المعدِنيَّة ، يُسْتَنْبَطُ من بعض أَجْوافِ الأَرْض . ومن مُشْتَقَّاتِهِ النَّفْطُ. (مج) لاتينية .

بتع

بَتَعَ في الأرضِ ـُ بُتُوعاً : تَباعَدَ .

بتك

بَتَكَه ـُ بَتْكاً : قَطَعَه .

البَاتِكُ و البَتُوكُ من السُّيُوف : القاطِع الصّارِمُ. (ج) بَواتِكُ. **والبَتَّاك** : الشَّديدُ القَطْع .

بَتَّكَه : قَطَّعَهُ ﴿فَلَيُبَتِّكُنَّ آذانَ الأَنْعام﴾[1] .

بتل

بَتَلَه ـُ بَتْلاً : قَطَعَه . و ــ : فَصَلَه عن غيره :

البَتُولُ (من النِّساء) : العَذْراءُ المُنْقَطِعَةُ عن الزَّواج إلى الله . وابنُ البَتُول : عيسى بنُ مريمَ عليه السَّلامُ . والبَتُولِيَّةُ حالَةُ البَتُولِ .

البَتْلَةُ من النَّخْل : الفَسِيلة التي انفردَتْ عن أُمِّها ، واستغنَتْ بنفسِها . (ج) بَتائِلُ .

البَتيلةُ من النَّخْل : البَتْلَة .

بَتَّلَ الشَّيْءَ : قَطَعَه وأَبانَهُ من غيره . و ــ عَمَلَه لِلّه : أَخْلَصَه من الرِّياء .

المُبَتَّلَةُ : التّامَّةُ الخَلْقِ من النِّساء ، كُلُّ عُضْوٍ فيها حَسَنٌ وَحْدَهُ .

تَبَتَّلَ : انْقَطَعَ . و ــ إلى اللّهِ : تَفَرَّغَ لِعبادَتِه . و ــ إلى العبادة : تَفَرَّغَ لها وانقطَعَ . و ــ عن الزَّواج : تركه زُهْداً فيه .

التَّبَتُّلُ : الانْقِطاعُ عن الدُّنيا إلى الله .

بثث

بَثَّ الشَّيْءَ ـُ بَثّاً : فَرَّقَه ونشَرَه . و ــ اللهُ

(١) النساء الآية /١١٩/ .

الخَلْقَ : نشَرَهم في الأرض وأكثرهم . و ــ الخبرَ : أذاعَه . و ــ السِّرَّ : نَشَرَه وأظهرَه وأفْشاهُ . و ــ الغُبارَ : هَيَّجَهُ . و ــ فلاناً حُزْنَهُ : أظْهرَهُ له .

البَثُّ : الحالُ . و ــ : أشَدُّ الحُزْن الذي لايَصْبِرُ عليه صاحبُه فيَبُثُّه ﴿إنَّما أشْكُو بَثِّي وحُزْني إلى الله[1]﴾ . و ــ : المَرَض الشَّديد الذي لا يصبِر عليه صاحبُه .

أَبَثَّ فلانا سِرَّهُ : أطْلَعَه عليه وأظهرَه له .

انْبَثَّ: تفرَّقَ وانتشَر . فهو مُنْبَثٌّ . ﴿فكانَتْ هَباءً مُنْبَثّاً[2]﴾ ؛ أي : غُباراً مُنْتَشِراً .

ثَباثُّ القومُ الأسْرارَ : كَشَفَها بعضُهم لِبَعْضٍ .

بثر

بَثِر جِلْدُهُ ـَ بَثَراً : ظَهَرَتْ فيه البُثُور . فهو بَثِرٌ .

البَثْرَةُ : نُفّاخَة صغيرة بها صَدِيدٌ ، تظهَر بالجِلْدِ . (ج) بُثُورٌ ، وبَثَراتٌ .

تَبَثَّرَ جِلْدُه : بَثِرَ .

بثق

بَثَقَ الماءُ ـُ بُثُوقاً : انْدفَعَ فجأةً . و ــ فلانٌ السَّدَّ بَثْقاً : ثَقَبَه وشَقَّه فانْدَفَع منه الماءُ . و ــ النَّهرَ ونحوَه : كسَرَ شَطَّهُ لينبَثِق الماءُ .

البَثْقُ : مَوْضِعُ انْبِثاقِ الماءِ من نَهْرٍ ونحوه . (ج) بُثُوقٌ .

انْبَثَقَ : انْثَقَبَ وانْشَقَّ وانْفَجَر . و ــ الماءُ : اندفَع فجأةً وفاضَ . يُقال : انبثق عليهم بالكلام ؛ أي : انْدَفَعَ .

بثن

البَثْنَةُ : الأرضُ السَّهلةُ اللَّيِّنة الطَّيِّبَةُ الإنْباتِ .

(١) يوسف الآية /٨٦/ .
(٢) الواقعة الآية /٦/ .

و ــ : الرَّوْضَةُ . و ــ : الزُّبْدَة . و ــ المرأة الحسناء البَضَّة . مُصَغَّرُها : بُثَيْنَة . (ج) بِثانٌ .

البِثْنَةُ : الأرض السَّهلة اللَّيِّنة الطَّيِّبة الإنْبات . (ج) بِثَنٌ .

بجبج

بَجْبَجَ الصَّبِيَّ : ناغاهُ ، ولاعَبَهُ ، وسَكَّنَهُ .

البَجْباجُ من الرِّجال : السَّمينُ المُضطَرِبُ اللحمِ . وهي البَجْباجَةُ .

تَبَجْبَجَ لحمُه : كثُر واسترخَى . و ــ تورَّم في اسْتِرخاءٍ .

بجج

بَجَّ الأرضَ ـُ بَجّاً : شَقَّها . يُقال : بَجَّ القُرْحَةَ . و ــ الكلأُ الماشِيَةَ : أسْمَنَها فوسِعَتْ خواصِرُها . و ــ فلاناً بالرُّمح : طعَنَه .

البَجَّ : انشَقَّ أو انْقَطَعَ . يُقال : انْبَجَّتِ الماشِيَةُ من الكَلأ إذا أسْمَنَها فأوْسَعَ خَواصِرَها .

بجح

بَجِحَ به ـَ بَجَحاً : فَرِحَ . و ــ : فَخَرَ به . فهو بَجِحٌ .

البَجَحُ : الفَرَحُ .

البَجّاحُ : الكثيرُ الفَرَحِ . و ــ : الكثيرُ التَّبَجُّحِ .

بَجَّحَهُ : فَرَّحَهُ .

ابْتَجَحَ بالشَّيء : بَجِحَ .

تَبَجَّحَ بالشَّيءِ : افْتَخَرَ به وتَباهَى . يُقال : فلانٌ يَتَبَجَّحُ ويَتَمَجَّحُ ؛ أي : يفخَر ويُباهي بشيءٍ ما .

تَباجَحُوا : تَفاخَرُوا وتَباهَوْا .

بجد

البَجْدَةُ : حَقِيقَةُ الأمْرِ وباطِنُه . ومنه : هو ابنُ بَجْدَتِها ؛ أي : العالِمُ بها .

البِجادُ : كِساءٌ مُخَطَّطٌ . (ج) بُجُدٌ .

بجر

بَجِرَ ـَ بَجَراً : امْتَلأَ بَطْنُهُ من الماء أو اللبَن ولم يرْوَ . و ـــ عَظُمَ بَطْنُه . فهو بَجِرٌ ، وأَبْجَرُ . وهي بَجْراءُ . (ج) بُجْرٌ . و ـــ الرَّجلُ : خَرَجَتْ سُرَّتُهُ وغَلُظَ أَصْلُها .

البُجْرَةُ : السُّرَّةُ . و ـــ : العُقْدَةُ في البَطْنِ أو الوَجْهِ أو العَيْن .

و ـــ : العَيْبُ . (ج) بُجَرٌ . ومنه : (قَبِلْتُه على عُجَرِه[1] وبُجَرِه) ؛ أي : على عُيُوبه . و (إلى الله أَشْكُو عُجَرِي وبُجَرِي) ؛ أي : هُمومي وأَحْزاني وأَمْري كُلَّه .

بجس

بَجَسَ الماءُ ـُ بُجُوساً : انْفَجَرَ . و ـــ الماءَ بَجْساً : فَجَّرَهُ . و ـــ الجُرْحَ : شَقَّه .

انْبَجَسَ الماءُ : انْفَجَرَ .

تَبَجَّسَ الماءُ : تَفَجَّرَ .

بجع

بَجَعَهُ ـَ بَجْعاً : قَطَعَه بالسَّيْف .

بَجِعَ ـَ بَجَعاً : أَكثَرَ من الأَكْلِ حتَّى كاد يَنْفَطِر .

البَجَعَةُ : طائِرٌ مائِيٌّ من الفَصيلة البَجَعِيَّةِ شاطِئِيٌّ طويلُ السّاقَيْن والعُنُقِ والمِنقارِ ، صَبورٌ على الطَّيَرانِ . وهو أَنواعٌ ، أَشهرُها الأَبيضُ .

(البجعة)

(١) العُجَرُ : العُقَدُ في عُروقِ الجَسَدِ واحدتُها عُجْرَةٌ .

بجل

بَجُلَ ـُ بَجالَةً ، وبُجُولاً ، وبُجُولَةً : عَظُمَ قَدْرُه وسِنُّه . و ـــ : جَمُلَ ونَبُلَ . فهو بَجِيلٌ .

الأَبْجَلُ : عِرقٌ في ذِراعِ البَعيرِ والفَرَس ، بمنزلة الأَكْحَل من الإنسانِ . (ج) أَباجِلُ .

بَجَلْ : حرفُ جَوابٍ . بمعنى نَعَمْ . و ـــ : بمعنى حَسْبُ .

بَجَّلَهُ : عَظَّمَه ووَقَّرَه . فهو مُبَجَّلٌ .

التَّبْجِيلُ : التَّعْظيم .

بجح

بَجْبَحَ في الأَمْر : تَوَسَّعَ فيه . و بَجْبَحَ الدّارَ : تمكَّنَ في المُقام والحُلُول بها . و ـــ الدّارَ ، و ـــ فيها : تَوَسَّطَها .

البُجْبُوحَةُ (من كلّ شيء) : وَسَطُهُ وخِيارُهُ . وبُجْبُوحَةُ الدّارِ : وسَطُها . وبُجْبُوحَةُ العَيْشِ : رَغَدُهُ وخِيارُهُ . «مَنْ سَرَّهُ أَنْ يسكُن بُحبوحَةَ الجَنَّةِ فَلْيَلْزَمِ الجماعةَ» . (ج) بَحابِيحُ ، و بُجْبُوحاتٌ .

تَبَجْبَحَ في الأَمْرِ : تَوَسَّعَ فيه . و ـــ في المجد : كان في عِزٍّ واسِعٍ . و ـــ الدّارَ ، وفيها : تَوَسَّطَها .

بحت

بَحُتَ الشَّيءُ ـُ بُحُوتَةً ، وبَحْتاً : صارَ خالِصاً ولم يُخالِطْه غيرُهُ .

البَحْتُ : الخالِصُ من كُلِّ شيءٍ والصِّرْفُ . يُقال : شَرابٌ بَحْتٌ ؛ أَيْ : غيرُ مَمْزُوج ، ومِسْكٌ بَحْتٌ ؛ أَيْ : خالصٌ من الاختلاط بغيره . وعَرَبِيٌّ بَحْتٌ ؛ أي : خالِصُ النَّسَبِ . وظُلْمٌ بَحْتٌ ؛ أي : لا شائِبَةَ فيه لِلعَدْل . وقَضِيَّةٌ سِياسِيَّةٌ بَحْتٌ ، وعَرَبِيَّةٌ بَحْتٌ .

قيل : لا يُثَنَّى ولا يُجْمَعُ ولا يُؤَنَّثُ[1] . وقيل : يُمْكِنُ تأنيثُ كلمة (بَحْت) وتثنيتُها وجمعُها . فيُقال : امرأةٌ عربيَّة بَحْتَةٌ ، وقَضايا سياسِيَّةٌ بَحْتَةٌ ، وأعْرابٌ بُحُوتٌ .

بحتر

البُحْتُرُ والبُحْتُرِيُّ : القَصِيرُ المجتمِعُ الخَلْقِ (ج) بَحاتِرُ .

البُحْتُرِيّ : (ت ٢٨٤ هـ/٨٩٨م) أبو عُبَادَة ، الوليد بن عبيد ، شاعرٌ عَبَّاسيٌّ نُسِبَ إلى جَدِّهِ بُحْتُر .

بحث

بَحَثَ الأَرْضَ و ــ فيها ـَ بَحْثاً : حَفَرَها وطَلَبَ شيئاً فيها . ﴿فبعَثَ اللهُ غُراباً يَبْحَثُ في الأَرْضِ[2]﴾ . فهو باحثٌ ، وهي باحِثَةٌ . ومنه : (كباحِثَةٍ عن حَتْفِها بِظِلْفِها) . و ــ الشيءَ : و ــ عنه : فَتَّشَ وسأَل واستقصى . و ــ في العِلْمِ : اجتهدَ فيه وتعرَّف حقائِقَه . فهو باحِثٌ ، وبَحّاثٌ ، وبَحّاثَةٌ .

البَحْثُ : طَلَبُك الشَّيءَ في التُّرابِ . و ــ : سُؤالُكَ عن الأَمْرِ . و ــ : بَذْلُ الجُهْدِ في مسألةٍ عِلميَّة ، وجمعُ ما يَتَّصِلُ بها . و ــ : ثَمَرَةُ هذا الجُهد ونَتِيجَتُه . (ج) بُحُوثٌ و أَبْحاثٌ[3] .

باحَثَهُ مُباحَثَةً : كالَمَهُ . و ــ في الشَّيْء : بَحَثَ معه فيه .

تَباحَثا : تَبادَلا البَحْثَ .

بحثر

بَحْثَرَهُ : بَدَّدَهُ وفَرَّقَهُ وقَلَبَ بعضَه على بَعْضٍ .

تَبَحْثَرَ : تَفَرَّقَ وتَبَدَّدَ .

(١) الصِّحاح .
(٢) المائِدَة الآية /٣١/ .
(٣) قرَّر مؤتمر مجمع القاهرة جَواز جَمْع فَعْل على أَفْعال .

بحح

بَحَحْتُ : أَبَحُّ بَحاحَةً ، وبَحَحاً : أَخَذَتْني بُحَّةٌ وخُشُونَةٌ وغِلَظٌ في صَوْتِي .

بَحِحْتُ أَبَحُّ بَحَحاً : بَحَحْتُ . فأنا أَبَحُّ ، وهي بَحّاءُ . (ج) بُحٌّ .

البُحَّةُ و البَحَحُ : غِلَظٌ في الصَّوْتِ وخُشُونَةٌ من داءٍ أو كَثْرةِ صِياح ، وقد يكون خِلْقَةً .

البَحَّةُ : الفَعْلَةُ الواحدةُ من (بَحَّ) .

البُحاحُ : غِلَظُ الصَّوتِ وخُشُونَتُهُ من داءٍ .

أَبَحَّهُ الصِّياحُ و بَحَّحَهُ : أَحْدَثَ له بُحَّةً .

بحر

بَحَرَ الأَرضَ ـَ بَحْراً : شَقَّها . و ــ الحُفْرَةَ : وسَّعَها . و ــ النّاقَةَ أو الشّاةَ : شَقَّ أُذُنَها .

بَحِرَ ـَ بَحَراً : رَأَى البَحْرَ فجَزِعَ واشْتَدَّ خَوْفُه ودَهِشَ . و ــ : تَحَيَّرَ من الفَزَعِ . فهو بَحِرٌ .

البَحْرُ : الماءُ الواسعُ الكثيرُ مِلْحاً كان أو عَذْباً ويغلِب في المِلْح . (ج) أَبْحُرٌ ، وبُحُورٌ ، وبِحارٌ . و ــ : ضِدّ البَرّ . وتصغير البَحْر أُبَيْحِر[1] . يُقال : (فلانٌ بَحْرٌ) ؛ أي : واسِعُ المَعْروفِ أو العِلْمِ . و (فَرَسٌ بَحْرٌ) ؛ أي : واسِعُ الجَرْيِ .

والبحرُ (في العروض) : أَحَدُ أوزانِ الشِّعْرِ . (ج) بُحُورٌ . ورجل بَحْرانِيٌّ : منسوب إلى البَحْرَيْن .

البَحْرَةُ : مُجْتَمَع الماءِ . و ــ : المُنْخَفَضُ من الأَرْض . و ــ : الرَّوْضَةُ المُتَّسِعَةُ . (ج) بِحارٌ ، وبِحَرٌ .

البُحَيْرَةُ : مُجْتَمَعُ الماءِ ، تُحِيطُ به الأَرْضُ . (ج) .

البِحارَةُ : مِهْنَةُ البَحّارِ .

(١) المحيط .

البَحِيرَةُ : النّاقَةُ أو الشّاةُ كانت في الجاهِلِيَّة إذا ولدت خمسةَ أبْطُنٍ فكان آخِرُها ذَكَراً — وقيل عشرة — شَقُّوا أُذُنَها وأعْفَوْها من أن تُحْلَبَ أو تُرْكَب ، ولم يَمْنَعُوها ماءً ولا مَرْعىً . وقد أبْطَلَها الإسلامُ . (ج) بَحائِرُ .

البُحْرانُ : التَّغَيُّرُ الذي يحدث للمريض فجأةً في الأمْراضِ الحُمَّيَّةِ الحادَّةِ ، ويَصْحَبُهُ عَرَقٌ غَزِيرٌ وانخِفاضٌ سريعٌ في الحرارةِ . (مو) .

بَحِيراءُ [1] **أو بَحِيرَى** : راهبٌ بُصرى الذي وَرَدَ ذِكْرُهُ في سِيرةِ النَّبِيِّ محمَّدٍ ﷺ .

القُوّاتُ البَحْرِيَّةُ : عُدَّةُ الدَّوْلَةِ في البَحْرِ ، من سُفُنٍ و غَوّاصاتٍ ، وطائِراتٍ ، وجُنُودٍ وغير ذلك . (مج) .

البَحْرِيُّ : نِسبَة إلى البَحْرِ . يقال : (سَمَكٌ بَحْرِيٌّ) .

البَحْرَيْن : بلاد في شَرقيّ الجزيرة العربية ، والنسبة إليها بَحْرانِيٌّ . وتطلق اليوم على جزيرة في الخليج العربيّ .

البَحّارُ : المَلّاحُ . (ج) بَحّارَة .

أبْحَرَ القومُ : رَكِبُوا البَحْرَ .

تَبَحَّرَ فلانٌ في المالِ : جَمَعَ الكثيرَ منه . و — في العِلْمِ : تَوَسَّعَ فيه وتَعَمَّقَ .

اسْتَبْحَرَ المكانُ : اتَّسَعَ وانْبَسَطَ . و — فلانٌ في العِلْمِ : تَبَحَّرَ واتَّسَعَ . و — الشّاعِرُ : اتَّسَعَ له القَوْلُ .

بخ

بَخْ : كَلِمةٌ تُقال في المَدْحِ والرِّضا بالشَّيء . وتُكَرَّرُ للمبالغةِ فإن وصلْتَ كسرتَ ونَوَّنْتَ (بَخٍ بَخٍ) .

(١) الذَّهَبِيّ ومستدرك التاج والمَتْن . وجاء في مستدرك التاج : وفي رواية بالألف المقصورة .

بَخْبَخَ في النَّوْمِ : غَطَّ . و — البَعيرُ : هَدَرَ . و — فلانٌ : قالَ بَخْ بَخْ .

تَبَخْبَخَ الحَرُّ : سكنَتْ فَوْرَتُه .

بخت

البَخْتُ : الحَظُّ . (مع) فارسية . (ج) بُخُوتٌ .

البُخْتُ : الإبِلُ الخُراسانِيَّةُ وهي طِوالُ الأعْناق ، وتنتج من ناقةٍ عربيَّةٍ ذات سَنامٍ واحِدٍ وجَمَلٍ ذي سَنامَيْنِ . واحِدُها : بُخْتِيٌّ . (ج) بَخاتِيّ . (مع) .

البَخِيتُ والمَبْخُوتُ : المَحْظُوظُ .

بختر

بَخْتَرَ : مَشَى مُخْتالاً مُعْجَباً بنفسِه . فهو بَخْتَرِيٌّ . و — تَمايَلَ وتَثَنَّى .

تَبَخْتَرَ : بَخْتَرَ . فهو مُتَبَخْتِرٌ .

بخر

بَخَرَ الماءُ — بَخْراً ، وبُخاراً : صَعِدَ بُخارُهُ . ويقال : بَخَرَتِ القِدْرُ بَخْراً : ارتفعَ بُخارُها .

بَخِرَ الفَمُ — بَخَراً : أنْتَنَتْ رِيحُهُ . فهو أبْخَرُ ، وهي بَخْراءُ . (ج) بُخْرٌ .

البَخَرُ : الرّائِحَةُ الكريهةُ من الفَمِ .

البَخُورُ : ما يُتَبَخَّرُ به من عُودٍ وَنَحْوِهِ . ويُعطي رائِحَةً ذكِيَّةً حين إحراقِهِ .

البُخارُ : كُلُّ ما يُشْبِهُ الدُّخانَ صاعِداً من السَّوائِلِ الحارَّةِ كالماءِ الغالي . (ج) أبْخِرَةٌ .

الباخِرَةُ : سَفينَةٌ كبيرةٌ تُسَيَّرُ بِقُوَّةِ البُخارِ . (ج) بَواخِرُ . (مح) .

المِبْخَرَةُ : وِعاءٌ يُحْرَقُ فيه البَخُورُ . (ج) المَباخِرُ .

المَبْخَرَةُ : مَكانُ التَّبْخير . و — ما يُسَبِّبُ بَخَرَ الفَم . (ج) مَباخِرُ .

بَخَّرَ السّائِلَ : حَوَّلَهُ إلى بُخارٍ بالغَلَيانِ. (مج) .
و ــ الشَّيْءَ : اسْتَخْرَجَ بُخارَهُ أو طَيَّبَهُ بالبَخُور . و ــ الثِّيابَ أو الغُرَفَ أو الأشجارَ : طَهَّرَها مِمّا عَلِقَ بها من جَراثِيمَ . (مج) .
تَبَخَّرَ الماءُ : صارَ بُخاراً . (مج) . و ــ الرَّجُلُ : تَطَيَّبَ بالبَخُورِ .

بخس

بَخَسَ الرَّجلُ الكَيْلَ ـَ بَخْساً : نَقَصَهُ . و ــ فلاناً حَقَّهُ : ظَلَمَهُ ،ونَقَصَ منه . فهو باخِسٌ ﴿ولا تَبْخَسُوا النّاسَ أشياءَهُمْ[1]﴾ .
البَخْسُ : النَّقْصُ والظُّلْمُ . وثَمَنٌ بَخْسٌ : ناقِصٌ ﴿وشَرَوْهُ بِثَمَنٍ بَخْسٍ[2]﴾ ؛ أي : ناقِص .
تَباخَسَ القومُ : خَدَعَ بعضُهم بعضاً في البَيْعِ والشِّراءِ .

بخص

بَخَصَ عَيْنَه ـَ بَخْصاً : فَقَأَها .
مَبْخُوصُ القَدَمَيْنِ : قَلِيلُ لَحْمِهِما .
تَبَخَّصَ : حَدَّقَ بِنَظَرِهِ .

بخع

بَخَعَ نَفْسَهُ ـَ بَخْعاً : قَتَلَها غَيْظاً أو غَمّاً . ﴿فلعلَّك باخِعٌ نفسَك على آثارِهِمْ[3]﴾ . فهو باخِعٌ .

بخق

بَخَقَ عَيْنَهُ ـَ بَخْقاً : فَقَأَها وعَوَّرَها .
انْبَخَقَتْ عَيْنُه : انْفَقَأَتْ .

بخل

بَخِلَ ـَ بُخْلاً ، وبَخَلاً : ضَنَّ بما عِنْدَهُ وشَحَّ . فهو باخِلٌ . (ج) بُخَّلٌ ، وبُخَّالٌ . وهو بَخِيلٌ . (ج) بُخَلاءُ . يُقال : بَخِلَ عليه بكذا .
بَخُلَ ـُ بُخْلاً : بَخِلَ . فهو بَخِيلٌ . (ج) بُخَلاءُ .
البُخْلُ : ضِدّ الجُود ، وهو إمساكُ المالِ عَمّا لا يَصِحُّ حَبْسُهُ عنه .
المَبْخَلَةُ : ما يَدْفَعُ إلى البُخْلِ . ومنه : (الوَلَدُ مَبْخَلَةٌ مَجْبَنَةٌ) ؛ أي : يَحْمِلُ على البُخْلِ والجُبْنِ ويَدْعُو إليه .
أَبْخَلَهُ : وجده بَخيلاً أو جَعَلَه بَخِيلاً .
بَخَّلَهُ : رَماهُ بالبُخْلِ . و ــ : جَعَلَهُ بَخيلاً .
تَبَخَّلَ : بَخِلَ .
اسْتَبْخَلَهُ : عَدَّهُ بَخِيلاً .

بخنق

البُخْنُقُ : خِرْقَةٌ تَتَقَنَّعُ بها المرأةُ فتَشُدُّ طَرَفَيْها تحتَ حَنَكِها . و ــ : البُرْقُعُ . (ج) بَخانِقُ .

(البخنق)

بدأ

بَدَأَ الشَّيْءُ ـَ بَدْءاً ، وبَدْأَةً : حَدَثَ ونَشَأَ . و ــ الشَّيْءَ . و ــ به بَدْءاً : أَنْشَأَهُ وأَوْجَدَهُ قبلَ غيرِه أو قَدَّمَهُ وفَعَلَهُ قَبْلَ غيره . و ــ اللهُ

(١) الأعراف الآية /٨٥/ وبخس يتعدى إلى مفعولَيْن .
(٢) يوسف الآية /٢٠/ .
(٣) الكهف الآية /٦/ .

الخَلْقَ : أوجدَهم وخَلَقَهم . فهو بادِئٌ . و ـــ يَفْعَلُ كذا : أَخَذَ وشَرَعَ (فعل ناقص) .

البَدْءُ : أَوَّلُ كُلِّ شَيْءٍ . (ج) بُدوءٌ ، وأبداء . يقال : فَعَلْتُهُ بَدْءاً ، أو بَدْءَ بَدْءٍ ، وأَوَّلَ بَدْءٍ ، وبادِئَ بَدْءٍ ، وبَدْأَةَ ذي بَدْءٍ ، وبَدْأَةَ بَدْءٍ ؛ أي : مَبْدُوءاً به قبل كُلِّ شَيءٍ . ويُقال : فَعَلَهُ عَوْداً على بَدْءٍ ؛ أي : فَعَلَهُ مَرَّةً بعد أُخرى .

البَدْأَةُ : الابتداء . و ـــ: أَوَّلُ الحال . و ـــ: النَّشْأَةُ .

البُداءَةُ : البَدْءُ .

البِدايَةُ : البَدْءُ (قال المطرِّزيُّ : لغة عامِّيَّة . وقال ابن القَطّاع : هي لغة أنصارية ، بَدأتُ بالشيءِ وبَدَيْتُ به : قَدَّمْتُهُ[1]) .

البُدائِيُّ : المَنْسُوبُ إلى البُداءةِ و ـــ (في علم الاجتماع) : ما كانَ في الطَّور الأَوَّل من أَطْوارِ النُّشُوء . (مج) . ويُطْلَقُ على الشُّعوب المُعاصِرَة التي تَعِيش في حَضارةٍ مُتَخَلِّفَةٍ .

البادِئُ ـــ بادِئُ الرَّأْي : ما يبدأُ منه ، وهو الرَّأْي الفَطير يَبدو قبل إنْعام النَّظَر . وبادِئُ الأَمْرِ : أَوَّلُه . ومنه : فعلتُه بادِئَ بَدْءٍ ؛ أي : قبل أيِّ شيءٍ آخَر .

المَبْدأُ : الأَصْلُ . ومبدأُ الشيءِ : أَوَّلُهُ ومادَّتُه التي يتكوَّنُ منها . ومَبادِئُ العِلْم أو الفَنِّ : قَواعِدُهُ التي يَقُومُ عليها . و ـــ: الخُلُق يَثْبُتُ عليه صاحبُه ويَبْني عليه أعمالَه (مو) .

البَديءُ : المخلوقُ . و ـــ: العَجيبُ .

البَدِيئَةُ : أَوَّلُ الحالِ والنَّشْأة . و ـــ: البَدِيهَة .

أَبْدَأَ : جاء بالبَدِيء العَجيب . و ـــ الشيءَ و ـــ به : بَدَأَهُ . و ـــ به : قَدَّمَهُ . و ـــ اللهُ الخَلْقَ : خَلَقَهُم . فهو مُبْدِئٌ . ومنه **المُبْدئُ المُعيد** : من أسمائه تعالَى . يقال : فُلانٌ لا يُبْدئُ ولا يُعيدُ ؛ أي : لا حِيلَةَ له ، أو هو سليم القلب .

ابْتَدَأَ الشَّيْءَ ، و ـــ به : بَدَأَهُ وقدَّمَهُ .

الابْتِدائِيُّ : الأَوَّلِيُّ . والمحكمةُ الابتدائِيَّةُ : المحكمةُ الصَّالِحَةُ للنَّظَر بدرجة أولى في قضايا مَدَنِيَّةٍ أو جُنْحِيَّةٍ غير داخلة في اختصاص محاكمَ أُخرى .

بدد

بَدَّ الشَّيءَ ـُ بَدّاً ، وبَدَداً : فَرَّقَهُ و ـــ القومُ المالَ : قَسَّمُوهُ بَيْنَهُم بِدَداً ؛ أي : حِصَصاً . و ـــ فلانٌ رِجْلَيْهِ : فَرَّجَهُما .

البُدُّ : النَّصِيبُ من كُلِّ شيءٍ . و ـــ العِوَضُ والبَدَلُ . يُقالُ : سأذهبُ من غيرِ بُدٍّ . و ـــ الفِراقُ . يُقال : لابُدَّ من الأَمْرِ ؛ ولا بُدَّ أَنْ يكون كذا ؛ أي : لافِراقَ منه ولا مَفَرَّ ولا مَحالَةَ . (ج) أَبْدادٌ ، وبِدَدَةٌ .

البَدِيدُ : المَثِيلُ والنَّظِيرُ .

البَدادُ : الأَقْرانُ . يُقال : لَقُوا بَدادَهُمْ ؛ أي : أَقْرانَهُم .

بَدَّدَ مالَهُ : فَرَّقَه ، فالمالُ مُبَدَّدٌ . ومنه (شَمْلٌ مُبَدَّدٌ) .

تَبَدَّدَ المالُ : تَفَرَّقَ . و ـــ القومُ تَفَرَّقُوا . و ـــ القَوْمُ الشَّيْءَ : اقْتَسَمُوه حِصَصاً .

اسْتَبَدَّ به : انفرد به من غير مُشارِكٍ له فيه . فهو مُسْتَبِدٌّ . و ـــ الأَمرُ بفلانٍ : غَلَبَه فلم يَقْدِرْ على ضَبْطِهِ .

بدر

بَدَرَ القَمرُ ـُ بَدْراً : اكْتَمَلَ . و ـــ فلانٌ الأَمْرَ ، و ـــ إليه بُدُوراً : أَسْرَعَ وعَجِلَ . وبَدَرَتْ منه بادِرَةُ غَضَبٍ : سَبَقَتْ . و ـــ فلاناً : سَبَقَهُ . و ـــ فلاناً الشَّيءَ : عاجَلَهُ به . يقال : بَدَرَ منه ما سَرَّ زُملاءَهُ .

(١) تاج العروس مادة بدأ (ج ١) ص ١٣٨ ط الكويت ١٩٦٥ .

البَدْرُ : القَمَرُ المكتمِل . (ج) بُدُورٌ . وليلةُ البَدْرِ : ليلةُ أربعَ عَشْرَةَ .

بَدْرٌ : مَدْخَلُ وادٍ بينَ مَكَّةَ والمدينة على بُعْدِ (٢٨) فَرْسَخاً من المَدِينة . كانت به غزوةُ بَدْر المشهورة في السَّنَة الثانية للهجرة سنة ٦٢٣ م . وكان النَّصْرُ فيها للمسلمين رغم قِلَّةِ عَدَدِهم .

البَدْرِيُّ : مَنْ شَهِدَ وَقْعَةَ بَدْرٍ . و ــ من الغَيْثِ : ما كان قُبَيْلَ الشِّتاءِ .

بَدارِ : اسم فِعل أمر بمعنى أَسْرِعْ .

البَدْرَةُ : كِيسٌ فيه مقدارٌ من المال كانوا يتعاملون به أو يُقَدِّمونه في العطايا . ويختلف باختلاف العُهود . (ج) بِدَرٌ .

البادِرُ : المُسْرِعُ والمُسْتَبِقُ . (ج) بَوادِرُ .

البُدْرَةُ : مَسحوق يُذَرُّ على الجِلْدِ وغَيْره للزِينة والتبريد[1] . ويقال (سُكِّر بُدْرَة) (د) ؛ أي : مَسحوقٌ .

البادِرَةُ : البَدِيهَةُ والحِدَّةُ . و ــ الغَضْبَة السَّريعَة . يُقال : (فلانٌ لا تُخْشَى بَوادِرُه) : كناية عن حِلْمِه . و (بادِرَةُ النَّبات) : أَوَّلُه . و (بدرَت بَوادِرُ الخَيْل) ؛ أي : ظهرت أوائِلُها .

البَيْدَرُ : المَوْضِع تُكَدَّس فيه سنابِلُ القمح وغيره لإخراج الحَبِّ من سَنابِلِه . (ج) بَيادِرُ .

أَبْدَرَ القومُ : طلَع عليهم البدر . فهم مُبْدِرُونَ . و ــ الرَّجلُ : سَرَى في ليلة البَدْر .

بادَرَ إليه مُبادَرَةً ، وبِداراً : أسرعَ إليه . و ــ الشَّيءَ : عاجلَه . و ــ فلاناً إلى الغايَة : سبَقَه إليها .

المُبادَرَةُ : أنْ يقترح شخصٌ أمراً قبل غيره أو يسبقه إلى عمله .

ابتدرَتْ عيناهُ : سالَتا بالدُّموع . وابْتَدَرَ فلانٌ السِّلاحَ : أسرعَ إلى أخذِه . و ــ فلانٌ فلاناً بكذا : عاجَلَه به .

تبادَرَ القومُ : تَسارَعُوا . و ــ القومُ الشَّيْءَ : تَسارَعُوا إليه .

(١) الوجيز .

بدع

بَدَعَ الشَّيْءَ ـَ بَدْعاً : أَنْشَأَه على غير مثالٍ سابقٍ . فهو بَديعٌ .

بَدُعَ ـُ بُدُوعاً ، وبَداعَةً : صار غايةً في صِفَتِهِ . فهو بَديع .

البِدْعُ : المُحْدَث الجديد الذي يُفْعَل أَوَّلاً . يقال : (شيءٌ بِدْعٌ) ؛ أي : مُبْتَدَعٌ . ويقال (ما كانَ فلانٌ بِدْعاً في هذا الأَمْرِ) ؛ أي : ليس أَوَّلَ من فَعَلَهُ . و ــ العَجَب . يقال (لا بِدْعَ في ذلك) ؛ أي ، لا عَجَبَ . و ــ : الغايةُ في كلِّ شيء ، وذلك إذا كان عالِماً أو شُجاعاً أو شريفاً . (ج) أَبْداع .

البِدْعَةُ : ما استُحْدِثَ في الدِّين وغيره . (ج) بِدَعٌ .

البَدِيعُ : المُبْدِعُ الخالِقُ ﴿بَدِيعُ السَّمواتِ والأَرْض[1]﴾ ؛ أي : مُوجِدُها . و ــ : المُحْدَثُ العجيب والمتفرِّد من بين نَظائِرِه . (ج) بَدائِعُ . يقال : (هذا من البَدائِع) ؛ أي : ممّا بلَغ الغايةَ في بابه . و ــ في البلاغة : عِلْمٌ يُعْرَفُ به وُجوهُ تحسين الألفاظ في الكلام .

أَبْدَعَ : أَتى بالبديع . و ــ : أَتى بالبِدْعَةِ . و ــ :أتى بأمرٍ جديدٍ . و ــ الشيءَ : أَحْدَثَه واخْتَرَعَه لا على مِثالٍ .

الإبْداعُ (عند الفلاسفة) : إيجاد الشّيء من عَدَمٍ ، فهو أخصُّ من الخَلْق . (مج) .

بَدَّعَهُ : نَسَبَهُ إلى البِدْعَةِ .

(١) البقرة الآية /١١٧/ .

ابْتَدَع : أتى بأمر جديد . و ــ الشَّيءَ : اخترعَه . فهو مُبْتَدِعٌ .

الابْتِداعُ (عند الفلاسفة) : الإبداع .

المُبْتَدِعُون : أصحابُ البِدَع .

الابْتِداعِيَّةُ(١) : مَذْهَب في الفَنِّ والأدب ، عُرِف أصحابُه بالثَّورة على الاتِّباعِيَّة(٢) الجديدة في القَرْن الثامنَ عَشَرَ والتاسِعَ عَشَرَ . ويتميَّز بالعودة الى الطَّبيعة ، وعُمْقِ العاطفة والجُنُوح إلى الخيال والابتعاد عن الواقِع واستِخدام التَّلْوين الجَماليّ البديع . (مج) .

اسْتَبْدَعَ الشَّيْءَ : عَدَّهُ بَدِيعاً .

بدل

بَدَلَهُ ـُ بَدْلاً : غَيَّره . و ــ به ، و ــ منه : اتَّخَذَه عِوَضاً منه وخَلَفاً .

البَدَلُ من الشَّيْءِ : الخَلَفُ منه والعِوَضُ . (ج) أَبْدالٌ . يُقال : هذا بَدَلٌ من ذاكَ . و ــ: واحِدُ الأَبْدالِ عند الصُّوفِيَّة . و ــ (في النَّحْوِ):التّابعُ المقصودُ بالحُكْمِ بلا واسِطَة .

الأَبْدالُ : الزُّهّادُ . و ــ (عند الصُّوفيَّة) إحدى طَبَقاتها ، يزعُمون أنَّه إذا ماتَ بَدَلٌ من الأَبْدالِ حَلَّ محلَّه آخر .

البِدْلُ من الشيءِ : البَدَلُ منه والعِوَضُ . و ــ : الشَّرِيفُ الكريمُ . (ج) أَبْدالٌ .

البَدِيلُ : الخَلَفُ والعِوَضُ . (ج) بُدَلاءُ . ويقال : هذا بَديلٌ من ذاك.و ــ في (الاصطلاح السّينمائِيّ) : من يؤدِّي بالعربيَّة أو بغيرها كلامَ ممثِّل أجنَبِيٍّ في رواية (سينمائيّة) . (مج) .

البَديلَةُ ــ المَوادُّ البَديلَةُ : ما يُصْنَعُ عِوَضاً عن الموادّ الطَّبيعِيَّة كالمَطّاط الصِّناعِيّ و الأَلْياف الصِّناعِيَّة وغيرها . و ــ (في الاقتِصاد) : قِطعةٌ من نَمَط القِطعة التَّالِفَة في السِّلَع والآلات ، يُستَعاضُ بها عنها (مج) .

البَدّالُ : بائِعُ المأكولات كالعَدَس والجُبْن ونحوهما . و ــ : بائِعُ الأطعمة المحفوظة والسُّكَّر والصّابون ونحوها(١) (مج) .

أَبْدَلَهُ : غَيَّرَهُ . و ــ الشَّيءَ بغيرِه ، ومن غيره : اتَّخَذَهُ بَدَلاً منه وخَلَفاً له . يُقال : لا تُبْدِلِ الجَهْلَ بالعِلْمِ . (بإدخال الباء على المَتْروك)(٢) . ويقال : أبدل الشيءَ شيئاً آخَرَ .

الإبْدالُ : جعلُ شيءٍ مكانَ آخَر . و ــ (في اللغة) : إبدالُ حرفٍ بآخَرَ . كقولنا : (اصطَبَر) بَدَلاً من (اصْتَبَرَ) .

بَدَّلَ الشَّيْءَ : غَيَّرَ صُورتَه . و ــ الكَلامَ : حَرَّفَه . ﴿فمَنْ بَدَّلَهُ بعدَ ما سَمِعَه فإنَّما إثْمُهُ على الذين يُبَدِّلونَهُ(٣)﴾ .﴿وبَدَّلْناهُمْ بِجَنَّتَيْهِم جَنَّتَيْنِ ذَواتَيْ أُكُلٍ(٤)﴾ . ويقال : بَدَّلَ أبنائي بِكُتُبِ اللهوِ كُتباً عِلْمِيَّةً مُفيدَةً . (بإدخال الباء على المتروك) . و ــ الشَّيْءَ شيئاً آخَرَ : جَعَلَهُ بَدَلَهُ ﴿وإذا بَدَّلْنا آيَةً مَكانَ آيَةٍ(٥)﴾ .

بادَلَ الشيءَ بغيره مُبادَلَةً ، وبِدالاً : أَخَذَه بَدَلَهُ . و ــ فلاناً : أعطاهُ بَدَلاً مِمّا أَخَذَ .

المُبادَلَةُ : التَبادُل .

تَبادَلا : بادَلَ كلٌّ منهما صاحِبَه . يُقال : (تَبادَلا ثوبَيْهِما) .

تَبَدَّلَ: تَغَيَّرَ . و ــ الشَّيءَ، و ــ به: اتَّخَذَ منه

(١) الرومانسية .

(٢) الكلاسيكية .

(١) المحيط ، والعامة تقول : البَقّال .

(٢) يجوز على قِلَّةٍ دُخولُ الباء على المأخوذ.يُقال : أبدلْتَ الخاتَم بالحَلْقَةِ إذا نَحَّيْتَ هذا وجعلت هذه مكانَه . وبدَّلتَ الخاتَمَ بالحَلْقَة إذا أذبتَه وسوَّيتَه حَلْقَةً (التاج واللسان ، والمصباح) .

(٣) البقرة الآية /١٨١/ .

(٤) سبأ الآية /١٦/ .

(٥) النحل الآية /١٠١/ .

بَدَلاً . ﴿ولا تَتَبَدَّلُوا الخَبِيثَ بالطَّيِّب[1]﴾ . ويقال : تَبَدَّلْنا بملابِسنا القديمة ملابِسَ جديدة (بإدخال الباء على المتروك) .

التَّبَدُّلُ : التَّغَيُّر. و ـــ (في اصطلاح علماءِ الحياة والطِّبّ) : استحالةُ مادَّةٍ إلى مادَّةٍ أخرى ، بفِعل كيماوِيٍّ أو طَبيعيٍّ ، كاستحالةِ سُكَّر القَصب إلى سُكَّر العِنَب . (مج) .

اسْتَبْدَلَ الشَّيءَ بالشَّيْءِ : جَعَلَهُ بَدَلاً منه . ﴿أَتَسْتَبْدِلُونَ الذي هو أَدْنَى بالذي هو خَيْرٌ[2]﴾ . ويقال : اسْتَبْدَلْنا بِعُمَّالِنا عُمّالاً أكثر مِنهم نَشاطاً (بإدخال الباء على المتروك) .

بدن

بَدَنَ ـُ بُدْناً ، وبُدُوناً ، وبَدْناً : سَمِنَ . و ـــ : ضَخُمَ . فهو بادِنٌ . (ج) بُدْنٌ ، وبُدَّنٌ ، وهي أيضاً بادِنٌ ، وبادِنَةٌ . (ج) بَوادِنُ .

بَدُنَ ـُ بَدانَةً ، وبَداناً : سَمِنَ وضَخُمَ . فهو وهي بَدِينٌ . (ج) بُدُنٌ .

البَدَنُ : ما سِوَى الرَّأْسِ والأَطْرافِ من الجِسْمِ . والبَدَنُ (من الثَّوب) : ما يَقَعُ على الظَّهْرِ والبَطْنِ دُونَ الكُمَّيْنِ والجانِبَيْنِ . (ج) أَبْدانٌ .

البَدَنَةُ : ناقَةٌ أو بَقَرَةٌ تُنْحَرُ بِمَكَّةَ قُرْباناً ، وكانوا يُسَمِّنُونَها لذلك . (ج) بُدُنٌ ، وبَدَناتٌ .

المِبْدانُ : السَّرِيعُ إلى السِّمَنِ على قِلَّةِ أَكْلِهِ .

بَدَّنَ : سَمِنَ . و ـــ : ضَخُمَ . و ـــ : أَسَنَّ وضَعُفَ .

بده

بَدَهَهُ الأَمْرُ ـَ بَدْهاً ، وبَداهَةً : فاجَأَه . و ـــ فلاناً بالأمر : بَدَأَهُ به واسْتَقْبَلَهُ به .

البَداهَةُ : ما يَفْجَأُ من الأَمْرِ . و ـــ : أَوَّل كُلِّ شيء . و ـــ (في الفلسفة) : وُضوحُ الأفكار والقضايا حيثُ تَفْرِضُ نفسَها على الذِّهْنِ (مج) .

البَدِيهَةُ : الارْتِجال في الكلام ، وَغلبت البَديهةُ في قول الشِّعْر بلا كَدّ فِكْرٍ . و ـــ : سَدادُ الرَّأْي عند المُفاجأة . ومنه (فلانٌ ذو بديهةٍ) ؛ أي : يُصِيبُ الرَّأْيَ أَوَّلَ ما يُفْجَأُ بالأَمْرِ . و ـــ : المَعْرِفَةُ يَجِدُها الإنسانُ في نفسِه من غير إعْمالٍ للفِكْر ولا عِلْمٍ بسببها . (مج) . (ج) بَدائِهُ .

البَدِيهِيّ : ما لا يَتَوَقَّف إدراكُه على نَظَرٍ أو كَسْبٍ . و ـــ : الضَّرورِيّ في نَظَرِ العَقْل . و ـــ : المُرْتَجَل . يُقال (أجابَ على البَديهةِ) ؛ أي : أجابَ من غير تفكّر .

البَدِيهِيَّةُ (في المَنْطِق والرِّياضِيّات) : قَضِيَّةٌ اعْتُرِفَ بها ولا يُحتاجُ في تأييدها إلى قضايا أَبْسَطَ منها . مثل (أنصافُ الأشياءِ المتساوِيةِ متساويةٌ) . (مج) .

بادَهَهُ بالأَمْرِ مُبادَهَةً ، وبِداهاً : فاجَأَهُ به .

ابْتَدَهَ الخُطْبَةَ ونحوَها : ارْتَجَلَها .

تَبادَهُوا الشِّعْرَ أو الخُطَبَ : ارتجلُوها وقالَها بعضُهم لبعضٍ ارْتِجالاً .

بدو

بَدا الشيءُ ـُ بُدُوّاً ، وبَداءً ، وبَدْواً ، وبَداءَةً : ظَهَرَ . فهو بادٍ ؛ أي : ظاهرٌ . و ـــ له في الأَمْرِ كذا : جَدَّ له فيه رَأْيٌ آخر . يقال : فَعَلَ كذا ثم بَدا له كذا . و ـــ الرجلُ بَدْواً ، وبَداوَةً : خَرَجَ إلى البادِيَةِ أو أقامَ بها . فصار بَدَوِيّاً . فهو بادٍ . ويقال : (بَدا غاضِباً) و (بَدا مريضاً) وبَدا كأنَّه غاضِبٌ وبَدا كأنَّه مريضٌ .

البَداوَةُ : الحياةُ في الباديةِ ، ويغلِب عليها التَّنَقُّل

(١) النساء الآية /٢/ .
(٢) البقرة الآية /٦١/ .

والتَّرحال . (مج) . وبَداوَةُ الأَمْرِ : أَوَّلُ ما يَبْدو منه .

البَدْوُ : البادِيَة ﴿وجاءَ بكمْ من البَـدْوِ[1]﴾ ؛ أي : البادية . و ــ:أَهْلُ البادِيةِ . والنِّسبةُ إلى البَـدْوِ : بَدَوِيٌّ ، وبَـدْوِيٌّ . والأُنثى : بَدَوِيَّةٌ (ج) بَداوِيّ .

البادي : الخارج إلى البادِيَةِ . و ــ:المُقِيم في البادِيَة.(ج) بُداةٌ . وبادي الرَّأْي : ظاهِرُهُ وما لا رَوِيَّةَ فيه ، وبادِئُهُ .

البادِيَةُ : الفَلاة الواسعة فيها المَرْعَى والماءُ . و ــ : بُقعَة من الأَرْضِ لا تَكْفي أمطارُها لنموّ معظم النّباتات أو كلّها . وبعضُ الصَّحارى كبادية الشّام لا تكفي أمطارُها للزراعة ، ولكنها تُنبِتُ نَباتاتٍ طبيعيَّة تعيشُ عليها الإبِـلُ والضَّأْن[2] . (ج) بَوادٍ .

البَـدَوِيُّ : المُقيـمُ بالبادِيَـةِ (خِلاف الحَضَرِيّ) . و ــ : النِّسبَةُ إلى البادية (على غير قياس) .

المَبْدى : مَكانُ البَدْوِ (خلاف المَحْضَر) .

أَبْدى الأَمْرَ : أَظْهَرَهُ . و ــ صَفْحَتَهُ : أظهرَ المخُالَفَةَ . و ــ الرَّجلَ : أخرجَه إلى البادِيةِ . و ــ في مَنْطِقِه : جارَ .

بَدَّى الشَّيْءَ : أظهرَه .

بادَى فلاناً بأمرٍ مُباداةً : جاهَرَهُ به .

تَبَدَّى الأَمْرُ : ظَهَر.قال قيس بن الخطيم : (تَبَدَّتْ لنا كالشَّمْسِ تحت غَمامَةٍ) . وتَبَدَّى الحَضَرِيُّ : أقامَ بالبادِيَةِ .

تَبادَى الحَضَرِيُّ : تَشَبَّهَ بأَهلِ البادِيةِ .

بذأ

بَذَأَ ـَ بَذْءاً ، وبَذاءً : فحش قولُه.و ــ فلاناً : ذَمَّهُ . وبَذَأَتْـهُ عينـي بَذاءً ، وبَـذاءَةً : ازْدَرَتْـهُ واحْتَقَرَتْهُ ولم تَقْبَلْه .

بَذِىءَ فلانٌ ـَ بَذْءاً : فَحُشَ قولُه .

بَذُؤَ القولُ ـُ بَذاءَةً ، وبَـذاءً : فَحُشَ.و ــ الرجلُ : سَفِه وأفحش في القول. فهو بَذِيءٌ. (ج) أَبْذِياء . وهي بَذِيئَةٌ .

البَذاءُ : السَّفَهُ والإفْحاشُ في القَوْل . «البَذاءُ من الجَفاء» .

باذَأَهُ مُباذَأَةً ، وبِذاءً : شاتَمَهُ وسافَهَهُ وفاحَشَهُ في القول .

بذخ

بَذَخَ الجَبَلُ ونحوُه ـُ بُذُوخاً : عَلا فبانَ عُلُوُّهُ . فهو باذِخٌ . (ج)بَواذِخُ ، وبُذَّخٌ . ومنه : (شَرَفٌ باذِخٌ ؛ أَيْ : عالٍ . وجبال بَواذِخُ . و ــ الرَّجُلُ : فَخَر فتعالَى في فَخْرِهِ .و ــ: تكبَّر . فهو باذِخٌ . (ج)بُذَخاء ،وبُذَّخٌ . وهو بَذّاخٌ ؛ أي : مُتَكَبِّرٌ .

بَذِخَ ـَ بَذَخاً ، و **بَذُخَ** ـُ بَذاخَةً : بَذَخَ .

البَـذَخُ : الكِبْـرُ . و ــ : التَّطاوُلُ بالكلام والافتخار .

البَذْخُ : الشَّقُّ . (ج) بُذُوخٌ .

باذَخَهُ : فاخَرَهُ .

تَبَذَّخَ : تَكَبَّرَ وعلا وتطاول وفَخَرَ .

بذذ

بَذَّ القومَ ـُ بَذّاً : سَبَقهم وغَلَبَهم.و ــ :فاقَهُم وعلاهم في حُسْنٍ أو عَمَلٍ . فهو باذٌّ .

بَذِذْتَ ـَ (تَبَذُّ) بَذَذاً ، وبَذاذَةً : رَثَّتْ هَيْئَتُك وساءت حالتُك . يُقال : هو بَذُّ الهيئة وباذُّها ؛ أي : رَثُّها .

باذَّهُ : غالَبَهُ وسابَقَهُ .

ابْتَذَّ حَقَّهُ منه : أَخَذَهُ مُغالَبَةً .

(١) يوسف الآية /١٠٠/ .

(٢) معجم الألفاظ الزراعية .

بذر

بَذَرَ الحَبَّ ـُ بَذْراً : نَثَرَه على الأرض للزراعة . و ـــ الأرضَ : زَرَعَها . و ـــ المالَ : فَرَّقَه إسْرافاً . و ـــ العِلْمَ : بَثَّهُ ونَشَرَهُ .

البَذْرُ : ما أُعِدَّ من الحُبوبِ للزِّراعة . (ج) بُذُورٌ ، وبِذارٌ . الواحدةُ : بَذْرَةٌ . و ـــ : النَّسْلُ ، ومنه (إنَّ هؤلاءِ لَبَذْرُ سُوءٍ) ؛ أي : نَسْلُ سُوءٍ .

بَذَّرَ مالَه : بَدَّدَه وفَرَّقَهُ إسرافاً . فهو مُبَذِّرٌ .

تَبَذَّرَ الشَّيْءُ : انْتَثَرَ وتَفَرَّقَ . و ـــ الماءُ : تَغَيَّرَ واصْفَرَّ .

بذل

بَذَلَ ـُ بَذْلاً : أَعْطَى وجادَ . و ـــ المالَ وغيرَه : أعطاهُ وجادَ به وسمَحت به نفسُه فهو باذِلٌ ، وبَذّالٌ ، وبَذُولٌ (للمبالغة) . وذاك مَبْذُولٌ . و ـــ جُهْدَهُ : أفرغ طاقته . و ـــ الثَّوبَ : لَبِسَه للعَمَلِ والخِدْمَةِ .

البَذْلُ : العطاءُ عن طِيبِ نَفْسٍ . يُقال : (سألتُه فأعطاني بَذْلَ يَمينِهِ) ؛ أي : ما قَدَرَ عليه .

البِذْلَةُ : ما يُلْبَسُ في المِهْنَةِ والعَمَلِ ولا يُصانُ . (ج) بِذَلٌ[1] .

المِبْذَلَةُ : ثَوْبُ البيت والعَمَل . (ج) مَباذِلُ . يُقال : خَرَجَ علينا في مَباذِلِهِ ؛ أي : في ثِيابِ البَيْت والعَمَلِ .

ابْتَذَلَ البِذْلَةَ : لَبِسَها . و ـــ الشَّيءَ والثَّوبَ : امْتَهَنَهُ . و ـــ نفسَه في العَمَلِ : تَوَلّاهُ بنفسِه . وكلامٌ مُبْتَذَلٌ ؛ أي : كَثُرَ اسْتِعمالُه وترديدُهُ .

المُبْتَذِلُ : لابِسُ البِذْلَةِ . و ـــ من الرِّجال : مَنْ يَلي عَمَلَ نفسِهِ .

تَبَذَّلَ : لَبِسَ الخَلَقَ من الثِّيابِ . و ـــ : ترك التَّزَيُّنَ على جهة التَّواضُع .

(١) العامة تقول : بَذْلة . ويريدون بها ما يلبسه المرء من الثياب الكاملة للبسة واحدة من قباء وسراويل وقميص ، سواء في ذلك أكانت مما يُصان أم لا يُصان (المتن) . وجاء في الوسيط ط ٢ : البَذْلَة : الحُلَّةُ التي تُلْبَسُ خارج البيت عَادَةً (محدثة) .

برأ

بَرَأَ اللهُ الخَلْقَ ـَ بَرْءاً ، وبُروءاً : خَلَقَهم على غير مِثالٍ . فهو بارِئٌ ؛ أي : خالِقٌ على غير مثالٍ .

بَرِئَ المريضُ ـَ بَرْءاً ، وبُرْءاً : شُفِيَ وَتَخَلَّصَ مما به . و ـــ من فلانٍ بَراءَةً : تَباعَدَ وَتَخَلَّى عنه . و ـــ من العَيْب والدَّيْن والتُّهمة : خَلَص وخلا ، فهو بارِئٌ . (ج) بِراءٌ .

بَرُؤَ ـُ بُرْءاً ، وبُروءاً : خَلا من العيب والتُّهمة . فهو بَرِيءٌ . يُقال : فلانٌ بَرِيء الذِّمَّةِ . (ج) بَرِيئُونَ ، وبِراءٌ ، وبُرآءُ ، وأَبْرِياءُ . وهي بَرِيئَةٌ وهنَّ بريئاتٌ وبَرايا . وهما بَرِيئانِ . و ـــ من المرض : شُفِيَ . ويقال (عملٌ بَرِيءٌ) ؛ أي : خالٍ من الغِشِّ والدَّغَلِ . (وفلان بريء السّاحَةِ) ؛ أي : خالِصٌ مِمّا اتُّهِمَ به .

البَراءُ : البَرِيءُ . (مصدر يوصَفُ به) ﴿إنَّني بَراءٌ مِمّا تعبُدُونَ[1]﴾ (لا يُثَنّى ولا يُجْمَعُ ولا يُؤَنَّث) . يقال : أنتم بَراءٌ مِمّا نُسِبَ إليكم . وأنت بَراءٌ وهو بَراء وهي بَراء وهما بَراءٌ . و ـــ أَوَّلُ ليلةٍ من الشَّهْر ، أو أَوَّلُ يومٍ منه ، أو آخر يومٍ أو ليلةٍ منه . (ج) أَبْرِئَةٌ .

البَراءَةُ : الإعْذارُ والإنْذار ﴿بَراءَةٌ من اللهِ ورَسُولِهِ﴾[2] . وبَراءَةُ الاختراع : شَهادَةٌ تُعطَى للمُخْتَرِع الذي سَجَّلَ اختراعَه . (مج) .

البارِئُ : من أسْماءِ الله عَزَّ وجَلَّ ، وهو الذي خَلَقَ الخَلْقَ على غير مِثالٍ . و ـــ النّاقِهُ من المَرَض .

(١) الزخرف الآية /٢٦/ .
(٢) التوبة الآية /١/ .

البَرِيءُ : البعيد من التُّهَم والقَبائح . و ـــ : النَّقِيُّ القَلْبِ والطَّيِّبُ الخِلالِ. (ج) بُرَآء . و ـــ:الصَّحيح الجِسْمِ والعَقْل .

البَرِيئَةُ (لغة في البَرِيَّة) : الخَلْقُ.(ج) بَرايا .

أَبْرَأَهُ من مَرَضِه : شَفاهُ . و ـــ من الدَّيْنِ وغيره : خَلَّصَه منه وجعلَه بَرِيئاً منه .

بَرَّأَهُ من التُّهمَة أو الذَّنْب أو العَيْب : قضَى ببَراءَتِهِ منه ﴿فَبَرَّأَهُ اللهُ مِمّا قالُوا﴾[1] .

بارَأَ شريكَه مُبارَأَةً ، وبِراءً : فارَقَهُ ، وأَبرأَ كُلٌّ منهما الآخرَ . و ـــ الرَّجلُ زوجتَه : صالَحَها على الفِراقِ .

تَبَرَّأَ من فلانٍ : تخلَّص منه وقطعَ صِلَتَه به ﴿إِذْ تَبَرَّأَ الذين اتُّبِعُوا من الذين اتَّبَعُوا﴾[2] . يقال (تَبَرَّأَ من الذنب) .

تبارَأَ الزَّوْجانِ : تَفارَقا .

اسْتَبْرَأَ من الدَّيْن أو الذَّنْب : طَلب البَراءةَ منه . و ـــ من البَوْل : اسْتَنْقى منه وتَطَهَّر .

بربر

بَرْبَرَ بَرْبَرَةً : صاحَ وخَلَّطَ في الكَلامِ مع غَضَبٍ ونُفُور .

البَرْبَرَةُ : كثرةُ الكلامِ ، والجَلَبَةُ والصِّياحُ .

البَرْبارُ : الصَّيّاحُ الصَّخّابُ .الكثيرُ الكَلامِ . و ـــ :الأَسَدُ .

البَرْبَرُ : شَعْبٌ أكثرُه قبائلُ تسكُن الجبالَ في شمالِيّ إفْريقيَّة . (ج)بَرابِرُ ، وبَرابِرَةٌ .

البَرْبَرِيُّ : واحِدُ البَرابِرَةِ .

بربس

تَبَرْبَسَ : مَشَى مَشياً خَفِيفاً . و ـــ : مَرَّ مَرًّا سَرِيعاً . و ـــ:مَشَى مِشْيَةَ الكَلْبِ .

(١) الأحزاب الآية /٦٩/ .
(٢) البقرة الآية /١٦٦/ .

بربط

البَرْبَطُ : العُودُ ، وهو من آلات الموسيقا . (ج)بَرابِطُ . (مع) فارسية .

برتقال

البُرْتُقالُ : شَجَرٌ مُثْمِرٌ من الفَصيلَة البُرْتُقالِيَّة مُستديمُ الخضرة ، أزهارُه بيضٌ عَطِرَةُ الرّائحة يُزرَعُ لثمره ، ومنه ضُروبٌ كثيرة . واحِدَتُهُ برتُقالَة . وقد نُسِبَ البرتقال إلى البرتغاليين لأنهم أوّلُ من نقلَه من الصِّين . ولم يعرفْه قدماء العرب وإنّما عَرفوا النارنج، ولكن الأوربِّيِّين أخذوا اسم النارنج وحوَّلوه إلى البرتقال فقالوا (Orange) . (د) .

برثن

البُرْثُنُ : مِخْلَبُ السَّبُعِ أو الطّائر الجارِح . والبُرْثُنُ من السِّباع والطَّيْرِ كالظُّفر من الإنسانِ . (ج) بَراثِنُ .

برج

بَرَجَ الشَّيْءُ ـُ بُرُوجاً : ظَهَرَ وارتفع .

بَرِجَتِ العينُ ـَ بَرَجاً : اتَّسَعَتْ مع شِدَّة بَياضِ بَياضِها . فهي بَرْجاءُ بَيِّنَةُ البَرَج . (ج) بُرْجٌ .

البُرْجُ : الحِصْنُ . و ـــ : البيت يُبنَى على السُّور . و ـــ : أَحَدُ بُرُوج السَّماءِ الاثْني عَشَرَ . (ج) بُرُوجٌ ، وأَبْراجٌ . و ـــ : البِناءُ العالي الذّاهِبُ في السَّماءِ . و ـــ : مَأْوَى الحَمامِ . وبُروجُ السَّماءِ : صُوَرُ النُّجومِ التي يَتراءى للنّاظر إليها أنّ الشَّمس تقطعُها في دَوْرَةٍ تامَّة خِلالَ سَنَةٍ شَمْسيَّة وعددُها اثنا عَشَرَ بُرْجاً ، لِكُلِّ فَصْلٍ ثلاثَةُ بُروجٍ ، وترتيبُها بَدْءاً من فصل الرَّبيع هو : الحَمَلُ ، والثَّوْرُ ، والجَوْزاءُ ، والسَّرَطانُ ، والأَسَدُ ، والسُّنْبُلَةُ ، والمِيزانُ ،

والعقربُ ، والقوسُ ، والجَدْيُ ، والدَّلْوُ ، والحُوتُ[1] .

البارِجُ : المَلّاحُ الفارِهُ .

البارِجَةُ : السَّفينَةُ الكبيرة للقتال يكون لها بُرْجٌ وتُسَمّى الدّارِعَة . وهي أكبر من الطَّرّادَةِ . (مع) . (ج) بَوارِجُ .

أَبْرَجَ و بَرَّجَ : بَنَى بُرْجاً .

تَبارِيجُ النَّبات : أزاهيره .

تَبَرَّجَت المرأةُ : أظهرت زِينَتها ومحاسِنَها لغير زَوْجها . و ــ السَّماءُ : تَزَيَّنَت بالكَواكِب .

برجد

البُرْجُدُ : كِساءٌ غليظ من صُوف أحمر مخطّط ضخم يصلُح للخِباءِ وغيره . (ج) بَراجِدُ .

برجوازية

البُرْجوازِيَّةُ : (مج) الطَّبقة التي تشكّلت على أنقاض الطَّبقة الإقطاعِيّة من تُجّار المدن وأغنيائِها ومن جماعة المُثَقَّفين الذين ساهَمُوا فِكْرِيّاً في القضاء على الطّبقة الإقطاعِيَّة . وقد تَمَّ أَوَّلُ انتصار حاسِم لطبقة البُرْجوازِيَّةِ على الحُكْم الإقطاعِيّ في أثناءِ قيام الثّورة الفرنسيّة التي تمثّل البُرجوازِيَّة خيرَ تمثيلٍ .

برجيس

البُرْجِيسُ : نَجْمٌ قِيلَ هو المُشْتَرِي وقيل المِرِّيخ . (فارسية) .

برح

بَرَحَ ـُـ بُرُوحاً ، وبَرْحاً : زالَ . و ــ الظَّبْيُ أو الطّائِرُ بُرُوحاً : مَرَّ من يَمين الرّائي إلى يَسارِه .

فهو بارِحٌ ، وهي بارِحَةٌ . (ج) بَوارِحُ . (والعرب تتشاءم به) .

بَرِحَ ـَـ بَرَحاً ، وبَراحاً ، وبُرُوحاً : زالَ من مَكانِهِ . وبَرَحَ مكانَهُ : غادَرَهُ وزالَ عنه . ، فهو بارِحٌ . يقال : (ما بَرِحَ مَكانَه) ؛ أي : لم يُفارِقْه . و (ما بَرِحَ يفعلُ كذا) ؛ بمعنى المُواظَبَة والمُلازَمَة ؛ أي : ما زالَ (فعل ناقص ملازم للنَّفي) . و ــ الخَفاءُ : وضَحَ الأمرُ وزالَتْ خُفْيَتُهُ . ويُقال في الرَّجاء : (لا بَرِحْتَ مُجاهِداً) .

البَراحُ : المُتَّسَع من الأَرْض لا زَرْعَ فيه ولا شَجَرَ . و ــ من الأَمْرِ : البَيِّنُ الواضِحُ . يقال (جاء بالكُفْرِ بَراحاً) ؛ أي : جِهاراً ، و (لا بَراح) ؛ أي : لا رَيْبَ ولا مَفَرَّ ولا زَوالَ .

البَرْحُ : الشِّدَّةُ والشَّرُّ والأذى . يُقال : (لَقِيَ منه بَرْحاً بارِحاً) . و ــ : العَذابُ الشَّديد .

البُرَحاءُ : الشِّدَّةُ والمَشَقَّةُ . ومنه بُرَحاءُ الحُمَّى .

بَرْحَى : خلاف مَرْحَى وهي كلمة تُقالُ عند الخطأ في الرَّمْي وغيره ، وتُفيد التَّعَجُّبَ من الذي يُخْطِئُ .

البارِحَةُ : أقربُ ليلة مَضَت . والبارحةُ الأُولى : التي قبلَها . يقال : (ما أَشْبَهَ الليلةَ بالبارحة) ؛ أي : الليلة التي نحن فيها بالليلة الأُولى التي قد بَرَحَتْ وزالت ومَضَتْ .

أَبْرَحَهُ : أزالَهُ عن مَكانِهِ . فهو مُبْرِحٌ .

بَرَّحَ فلانٌ بنا : أَتْعَبَنا وآذانا . و ــ بفلانٍ الضَّرْبُ : اشْتَدَّ وعَظُمَ وشَقَّ عليه . فهو مُبَرِّحٌ . يقال (ضَرَبَه ضَرْباً مُبَرِّحاً) .

التَّبْرِيحُ : الشِّدَّةُ والأَذَى والمَشَقَّةُ . (ج) تَبارِيحُ . وتَبارِيحُ الشَّوْقِ : لَوْعَتُه وشِدَّتُهُ وتَوَهُّجُهُ .

بارَحَ المكانَ مُبارَحَةً ، وبِراحاً : فارَقَهُ .

---

(١) جُمعت البروج في البيتين التاليين :

حَمَلَ الثَّورُ جوزةَ السَّرطانِ ... ورَعى الليثُ سنبلَ الميزانِ

ورمى عقربٌ بقوس لجدي ... نزح الدلوُ بِركةَ الحيتانِ .

برد

بَرَدَ الشَّيْءُ ـُ بَرْداً ، وبُرُوداً : هَبطَتْ حَرارَتُه . فهو بارِدٌ ، وبَرُودٌ . و ـــ الليلُ القومَ ، وعليهم : أصابَهُم بَرْدُهُ . و ـــ فلانٌ الحديدَ بَرْداً : حَكَّهُ بالمِبْرَدِ ليأخُذ منه . و ـــ بَرِيداً : أَرْسَلَهُ .

بَرُدَ الشَّيْءُ ـُ بُرودَةً : صارَ بارِداً . وبَرُدَت الأَرضُ : أصابها البَرَدُ .

بُرِدَ القومُ : أصابَهُم البَرَدُ أو البَرْدُ .

البَرْدُ : ضِدّ الحَرّ . وماءٌ بَرْدٌ : بارِدٌ . و ـــ : نَزْلة تُصِيب أَغشية الجهاز التنفّسيّ المخاطِيَّة . (مج) .

البُرودَةُ : ضِدّ الحَرارة .

البَرَدُ : ما يَتساقَطُ من ماء الغَمام مُتَجَمِّداً على شَكْلِ حَبّاتٍ كرويَّة ، ويُسَمَّى حَبَّ الغَمام وحَبَّ المُزْنِ . الواحِدَةُ بَرَدَةٌ .

البُرْدُ : ثَوْبٌ مُخَطَّطٌ ، أو مُوَشًّى يُلتَحفُ به . (ج) بُرودٌ ، وأَبْرادٌ ، وأَبْرُدٌ .

البُرْدَةُ : البُرْدُ . (ج) بُرَدٌ . و ـــ : قصيدة في مَدْح الرّسول نظمها الشّاعر البُوصِيريُّ المتوفَّى نحو سنة ٦٩٥ هـ .

البُرادَةُ : ماتَساقَطَ من الحديد وغيرِه إذا بُرِدَ .

البِرادَةُ : حِرْفَةُ البَرّادِ .

البارِدُ من العَيْشِ : الطَّيِّبُ الكريم الهَنيء . و ـــ من الحديث : السَّمِجُ الغَثُّ . يُقال : (فلانٌ يَضْرِبُ في حَديدٍ بارِدٍ) ؛ أي : لا يُفْلِحُ . و (الغَنيمَةُ الباردَةُ) : التي تُنالُ من غير تَعَبٍ . و (حَرْبٌ بارِدَةٌ) : حربُ دِعايَةٍ وكلامٍ دونَ سِلاح مادِّيٍّ[1] (مح) .

البَرّادُ : مَن يبرُدُ الحديد بالمِبْرَدِ أو يحترِفُ البِرادَةَ . و ـــ : إناءٌ يُبَرِّدُ الشَّرابَ و ـــ : إناءٌ يُصَبُّ منه الشَّرابُ (مج) .

(١) الوسيط ط ٢ .

البَرّادَةُ : الثَّلاّجَة ، جهاز يُبَرِّدُ الطَّعامَ والشَّرابَ (مج) .

المِبْرَدُ : أداةٌ بها سُطوحٌ خَشِنَةٌ تُسْتَعْمَلُ لِتَسْوِيَةِ الأشياء أو تشكيلِها بالتَّأَكُّلِ أو السَّحْلِ . (ج) مَبارِدُ . (مج) .

المَبْرَدَةُ : ما يُسَبِّبُ البَرْدَ .

البُرَداءُ : نوع من الحُمّى وتُسَمَّى النافِضَةَ .

البَرُودُ : كُلُّ ما بَرَدَ به شَيءٌ ، كالشَّراب تَبْرُدُ به الغُلَّةُ ، والكُحْلُ تبرُدُ به العَيْنُ .

البَرِيدُ : الدّابَّة التي تحمِل الرسائل . و ـــ : حامِلُ الرَّسائِلِ . و ـــ : الرَّسائل . و ـــ : المسافة بين كُلِّ منزلَيْنِ من مَنازِل الطَّريق ، وهي أَمْيال اخْتُلِفَ في عَدَدِها . (ج) بُرُدٌ . (مع) .

البَرْدِيُّ : نباتٌ مائِيٌّ كالقَصَبِ ، ينبُت في المُستنقَعات ، تُصْنَعُ منه الحُصُرُ . وكان قدماء المصريِّين يَصْنَعُونَ منه وَرَقَ البَرْدِيّ المعروف .

(البرديّ)

البُرْدِيُّ : نَوْعٌ من جَيِّدِ التَّمْرِ .

بَرَدَى : نَهْرُ دِمَشْقَ الذي يروي غوطتَها . وهو ينبُعُ من سهل الزَّبدانِيّ إلى الشّمال الغربيِّ من دِمَشْقَ ، وبعد أن يدخُلها يَنتَهي في غُوطَتِها الشَّرقِيَّة . وطولُه يقرب من ٧٠ كم . ورد ذِكر بردى في شعر حسان في مدح الغساسِنَة فقال :

يَسْقُونَ مَن وردَ البَرِيصَ عليهمُ
بَرَدَى يُصَفِّقُ بالرَّحِيقِ السَّلْسَلِ .

أَبْرَدَ له : سَقاه بارِداً. و ــ إليه بالرِّسالَةِ : أرسلَها بالبريد . ويقال (أَبْرَدْنا) ؛ أي : دَخَلْنا في البَرْدِ . و ــ الشيءَ : جعله بارِداً .

بَرَّدَ الشَّيْءَ : جَعَلَه بارِداً . و ــ عن فلانٍ : خَفَّفَ .

التَّبْرِيدُ (في علم الطبيعة) : طريقة لإيجاد الحَرارة النوعية لِسائِلٍ ما (مج) .

ابْتَرَدَ : اغْتَسَلَ بالماءِ البارِد . و ــ : شَرِبَ الماءَ البارد لِيُبَرِّد كَبِدَه .

تَبَرَّدَ بالماءِ : اغتسلَ به بارِداً . و ــ فيه : اسْتنقع .

تَبارَدَ : تكلَّف البرودة[1] .

بردع

البَرْدَعَةُ : ما يُوضَعُ على الحِمار أو البَغْل لِيُرْكَبَ عليه ، كالسَّرْج للفَرَسِ . (ج) بَرادِعُ .

برذع

البَرْذَعَةُ : البَرْدَعَةُ . (ج)بَراذِعُ .

برذن

البِرْذَوْنُ : ما كانَ غيرَ أَصِيلٍ من الخَيْل والبِغال . (ج) بَراذينُ . والبَراذِينُ حيوانات عظيمةُ الخِلقةِ جافِيَتُها غليظَةُ الأعضاء قويَّةُ الأَرْجُل ، كبيرةُ الحَوافِرِ وهي جَلْدَةٌ على السَّيْرِ في الشِّعاب والوَعْر . الأنثى بِرذَوْنَةٌ . (مج) .

برر

بَرَّ في يَمِينِهِ ــِ بِرّاً : صَدَقَ . و ــ بوَعده : وَفى . و ــ اللهُ حَجَّه بِرّاً ، وبُروراً : قَبِلَه . و ــ فلانٌ رَبَّه : توسَّع في طاعته . و ــ والِدَيْه بِرّاً ، ومَبَرَّةً : توسَّع في الإحسانِ إليهما ووصلَهما ورفق بهما وأحسن معاملتَهما عن حُبٍّ . فهو بارٌّ . (ج) بَرَرَةٌ . وهو بَرٌّ . (ج) بَرَرَةٌ ﴿وبَرّاً بِوالِدَيْهِ ولم يكن جَبّاراً عَصِيّاً[1]﴾ .

بَرَّ حَجُّهُ ــُ بِرّاً : قُبِلَ . وبَرَّت اليَمينُ : صدَقت . وبَرَّ فلانٌ : صَلَح . و ــ والِدَيْهِ : توسَّع في الإحسانِ إليهما ووصلَهما ورفق بهما وأحسن معاملتهما . فهو بَرٌّ . (ج) أَبْرارٌ . وهو بارٌّ . (ج) بَرَرَةٌ .

البِرُّ : الطّاعَة . و ــ : الصِّدْق . و ــ : الصَّلاح . و ــ : الخَيْر والإحسان . وبِرُّ الوالِدَيْنِ : التوسُّعُ في الإحسان إليهما عن حُبٍّ .

البُرُّ : حَبّ القَمْح . (جمع بُرَّة) .

البَرُّ : اسمٌ من أسماء الله الحُسنَى ؛ أي : العَطُوفُ على عباده بلُطفه وبالإحسان إليهم . و ــ : اليابِسَة (ضد البحر) وهو ما انبسط من سَطْحِ الأرضِ ولم يُغَطِّهِ الماءُ . (ج) بُرُورٌ . و ــ : الكثير الطّاعة .(ج)أَبْرارٌ . و ــ : الصّادق .

المَبْرُورُ من الحَجّ : المَقْبُول . و ــ من الأفعال : ما لا شبهة فيه ولا كَذِبَ ولا خِيانَةَ .

البَرِّيُّ : خلاف البَحْرِيّ .

البَرّانِيُّ : الخارِجِيُّ والظّاهِرُ ، وهو خلاف الجَوّانِيّ .

المَبَرَّةُ : (مصدر ميميّ). و ــ: مَوْضِعُ البِرِّ ، كالمستشفى والمَلْجَأ (مح) . (ج) مَبَرّاتٌ . و ــ : العَطِيَّة . و ــ : ما يجلِبُ البِرَّ .

البَرِيرُ : ثمر الأَراك إذا اشتدّ وصلُب . الواحدة : بَرِيرَةٌ .

البَرِّيَّةُ : الصَّحراء . (ج) البَراريّ .

أَبَرَّ : سافَرَ في البَرِّ . و ــ اللهُ قسَمَه : أجابَه إلى

---

(١) المُنْجِد .

(١) مريم الآية /١٤/ .

ماأقْسَمَ عليه . و ــ اللهُ حَجَّه : قَبِلَه . و ــ اليمينَ : أمضاها على الصِّدق .

بَرَّرَ عملَه : زكّاهُ وذَكَرَ من الأسباب مايُبيحُهُ (مج) . وبَـرَّرَه : جعله مَقبولاً .

بارَّهُ : أحسن إليه ووصَلَهُ .

تبارُّوا : بَرَّ بعضُهم بعضاً .

برز

بَرَزَ الرَّجُلُ ـُ بُروزاً : خَرَجَ إلى الفَضاءِ . و ــ الشَّيْءُ : ظَهَر بعد خَفاءٍ . و ــ فلانٌ : نَبُه بعد خُمُولٍ . فهو بارِزٌ . و ــ له : انفردَ عن جَماعته لِيُنازِلَه .

بَرُزَت المرأةُ ـُ بَرازَةً : تَرَكت الحِجـــابَ وجالست النّاس . فهي بَرْزَةٌ ؛ أي:عَفِيفة تبرُزُ للرِّجال وتتحدَّث معَهم .

البُرُوزُ : الظُّهُورُ بعد الخَفاء .

البَرازُ : الفَضاءُ الواسِعُ الخالي من الشَّجَر .

البِرازُ : الموادُّ المَطروحة من الأمعاء عند التَبرُّز .

البَرِيـزَةُ : الموضِع الـذي يُؤْخَـذُ منـه التَّيّـارُ الكهربائيّ (د) . وهو المَقْبِسُ .

الإبْرِيزُ : الذَّهَبُ الخالِصُ (مع)[1] [باب الهمزة] .

أبْرَزَ الشَّيْءَ : أخرجَه وبَيَّنَهُ وأظهره . و ــ الكتابَ : نَشَرَهُ وأخرَجَهُ . فهو مُبْرَزٌ .

بَرَّزَ الرَّجلُ : فاق أصحابَه عِلْماً أو فضلاً أو شجاعةً . و ــ : ظَهَرَ بعد خُمُولٍ . و ــ الفَرَسُ : سبَق الخيلَ في المَيْدان . و ــ الشيءَ : أظهَرَه وَبَيَّنَهُ . و ــ فلان على الأقْرانِ : فاقَهُم .

بارَزَهُ مُبارَزَةً ، وبِرازاً : بَرَزَ إليه في الحرب ونازَلَه بالسَّيْفِ ونحوِه .

المُبارَزَةُ : نَوْعٌ من الأَلعاب الرِّياضِيَّة يُسْتَخْدَمُ فيه نوعٌ من السِّلاح يُسَمَّى (الشِّيش) .

البِرازُ : المُبارَزَةُ في الحَرْبِ .

تَبَـرَّزَ : خَرَجَ إلى البَـرازِ للحاجَـةِ . و ــ : تَغَوَّطَ .

المُتَبَرَّزُ : مَوْضِع قَضاءِ الحاجَةِ .

تَبارَزَ الرَّجُلان : بارَزَ كُلٌّ منهما صاحِبَهُ .

برزخ

البَرْزَخُ : الحاجِزُ بين الشَّيْئَيْنِ . و ــ : ما بين الدُّنيا والآخرة من وقت الموت إلى يوم البَعْث . و ــ (في علم الجغرافية) : قطعةُ أرْضٍ محصورةٌ بين بَحْرَيْـن موصِّلـة بين أرْضَيْـنِ . (ج) بَرازِخُ .

برستاتة

البُرْسْتاتَةُ : غُدَّةٌ تُحيطُ بعُنُق المَثانَة . (د)[1] .

برسم

البِرْسامُ : ذاتُ الجَنْبِ ، وهو التهابٌ في الغِشاء المُحيط بالرِّئَة . (مع) .

البِرْسِيمُ : نَبْتٌ من الفَصِيلة البَقْلِيَّةِ تَرْعاه الدَّوابّ غَضّاً ويابِساً ، وتكثُر زراعتُه في مصر والشام وغيرهما .

برش

بَرِشَ ـَ بَرَشاً ، وبُرْشَةً : اخْتَلَفَ لونُه فكانت فيه نُقطةٌ حمراءُ ، وأُخرى سوداءُ أو غبراءُ أو نحو ذلك . فهو أبْرَشُ . يُقال : جِلْدٌ أبْرَشُ ، وفَرَسٌ أبْرَشُ . وهي بَرْشاءُ . (ج)بُرْشٌ . يُقـال : (مكـانٌ أبْـرَشُ) ؛ أي : كثيـرُ النَّبـاتِ ، مُخْتَلِفُ الأَلْوانِ .

(١) في اللسان الإبريز (عربيّ) .

(١) (قال انستاس الكرملي : إنها المُوثة) .

و **الأَبْرَشُ** : لقَبُ جَذيمة بن مالِكٍ وكان به بَرَصٌ فكَنَوْا به عنه .

البُرْشَةُ : نُقَط في اللون تُخالِفُه حُمْرٌ أو سُودٌ أو غُبْرٌ أو نحو ذلك .

برشم

البِرْشامُ : مادَّةٌ نَشَوِيَّةٌ تُصنَعُ منها أَقْراصٌ مُقَعَّرَة يُوضَع فيها الدَّواءُ ويطبق عليها مثلُها ملصقة بها فيبلَعها المريضُ ولا يُحسُّ بطعم الدَّواءِ . الواحدة : بِرْشامَةٌ . (د) سريانية .

بَرْشَمَ المِسمارَ : دَقَّ رأسَه بعد نَفاذِهِ دَقّاً شديداً ، لِيَتَفَلْطَحَ الرَّأْسُ (مح)[1] .

البُرْشُم : البُرْقُع .

برص

بَرِصَ ـَ بَرَصاً : ابْتُلِيَ بالبَرَصِ . فهو أَبْرَصُ ، وهي بَرْصاءُ . (ج) بُرْصٌ .

البَرَصُ : بَياضٌ يظهَر في الجَسَدِ لِعِلَّةٍ .

سامٌّ أَبْرَصَ : حَيوان من الزَّواحِفِ يُعْرَفُ بأبي بُرَيْص في الشّام ، وبالبُرص في مصر . (ج) سَوامُّ أبرصَ ، وأبارِصُ . مُثَنّاه : سامَّا أَبْرَصَ .

البراصة[2] : الكُرّاث البستانيّ ، وهو بَقْل زِراعِيٌّ من الفَصيلة الزنبقيّة تُطْبَخُ سُوقُهُ . (وهو البراصياء بلغة الشام) .

البَرِيصُ : نَهْرٌ بدمشق أو هو غوطة دمشق أو موضِعٌ بها . قال حسّان بن ثابت :

يَسْقُونَ مَنْ وَرَدَ البَرِيصَ عليهمُ
بَرَدَى يُصَفَّقُ بالرَّحيق السَّلْسَلِ .

البُرْصَةُ و البورصة : مكان يجتمعُ فيه التُّجّار للمضاربة بأسعار التِّجارة والنَّقْدِ . (وضع له اسم المَصْفَق والندوة المالية) (معرب Bourse) .

أَبْرَصَهُ اللهُ : أصابَه بالبَرَص .

برض

بَرَضَ الماءُ ـُ بُرُوضاً : قَلَّ ، أو خَرَجَ وهو قليلٌ . و ـــ لي من مالِهِ بَرْضاً : أعطاني منه قليلاً . فهو بارِضٌ .

البَرُوضُ من الآبارِ : القليلةُ الماءِ .

برطش

البِرْطاشُ : عَتبة الباب السّفلى . (د) . عربيتُها أُسْكُفَّةٌ .

برطل

بَرْطَلَ فلاناً بَرْطَلَةً : رَشاهُ

البِرْطِيلُ : الرِّشْوَةُ . (ج) بَراطِيلُ .

تَبَرْطَلَ : ارْتَشَى .

برطم

بَرْطَمَ : عَبَسَ وانْتَفَخ من الغَضَبِ وأَدْلَى شَفَتَيْهِ حَنَقاً . يُقال رأيتُه مُبَرْطِماً . و ـــ الليلُ : اسودَّ .

البَرْطَمَةُ : عُبُوسٌ في انتفاخ وغَيْظ . و ـــ : تَضَخُّم الشَّفَة .

البِرْطامُ : الضَّخْمُ الشَّفَةِ ، وهو البُراطِمُ . وشَفَةٌ بِرْطامٌ : ضَخْمَةٌ .

البَرْطَمانُ : إناءٌ من زُجاج أو خَزَفٍ تُحفَظ فيه المُرَبَّياتُ ونحوُها . (د) فارِسيّ الأصل . ولفظُه عندهم (مَرْتَبان) .

تَبَرْطَمَ : تَغَضَّبَ من كَلامٍ .

---

(١) الوسيط .

(٢) معجم الألفاظ الزراعية . ومتن اللغة .

برع

بَرَعَ الرجلُ ـَ بُروعاً : فاق نُظَراءَه في أمرٍ . فهو بارِعٌ . و ــ صاحبَه : فاقَهُ وغَلَبَهُ .
بَرُعَ ـُ بَراعَةً : تَفَوَّقَ . فهو بارِعٌ .
البَراعَةُ : التَّفَوُّقُ . و ــ : كَمالُ الفَضْلِ . و ــ : حُسْنُ الفَصاحَةِ الخارجة عن نَظائِرِها .
البارِعَةُ : المرأةُ الفائِقَةُ الجَمالِ والعَقْلِ .
تَبَرَّعَ : أعطى من غير طَلَب غيرَ طالِبِ عِوَضاً . يُقال : (فَعَل ذلك مُتَبَرِّعاً) ؛ أي : مُتَطَوِّعاً .

برعم

بَرْعَمَتِ الشَّجَرَةُ : أخرجت بَراعِمها . فهي مُبَرْعِمَةٌ .
البُرْعُمُ : كِمُّ ثمرِ الشَّجَرِ ، أو زهرَةُ الشَّجَرَةِ قبلَ أن تَتَفَتَّحَ . (ج) بَراعِمُ .
البُرْعُومُ : البُرْعُم . (ج) بَراعِيمُ .

برغث

بَرْغَثَ المكانُ : كثُر فيه البُرْغُوثُ .
البُرْغُوثُ : ضَرْبٌ من صِغار الهَوامّ ، عَضُوضٌ ، شديد الوَثْب ، من رُتبة مَخْفِيَّةِ الأجنحة وفصيلة البُرغوثيّات ، يَتَطَفَّلُ على اللبائن والطُّيور . (ج) بَراغِيثُ .

برغش

البَرْغَشُ : البَعوضُ اللَّسّاعُ . وهو جنس حشراتٍ مُضِرّة من فصيلة البَعُوضِيّات ورتبة ذوات الجناحَيْن . الواحدةُ بَرْغَشَةٌ .

برغل

البُرْغُل : جَريشُ القَمْحِ بعد سَلْقِهِ (شاميَّة . معرّب بلغور التركيَّة) . ولعلَّ فصيحَها الخَضِيمَة . وصاغت العامّة منها المُبَرْغَل من الألوان ، وهو ما يُشبه حَبَّ البرغُل (المتن) .

برفير

البِرْفِيرُ : الأُرجُوان . فارسيّ .

برق

بَرَقَتِ السَّماءُ ـُ بَرْقاً ، وبُرُوقاً : لَمَعَتْ وجاءت ببَرْق . وبَرَقَ البَرْقُ بَريقاً وبَرْقاً : بَدا . و ــ السَّيْفُ : لَمَعَ . والاسمُ : البَريقُ . و ــ الرَّجُلُ بُروقاً وبَرَقاناً : تَهَدَّدَ وتوعَّدَ . و ــ البَصَرُ بَرْقاً وبَريقاً : شَخَصَ فلم يَطْرِفْ دَهَشاً . و ــ الشيءُ بَرْقاً : لَمَعَ . وبَرَقَتْ أسارِيرُ وَجْهِهِ : لَمَعَتْ واستَنارَتْ .
بَرِقَ البَصَرُ ـَ بَرَقاً : تَحَيَّرَ حتَّى لا يَطْرِفَ . و ــ فلانٌ : فَزِعَ ودَهِشَ فلم يُبْصِرْ .
البَريقُ : اللَّمعان .
البَرْقُ : شَراراتٌ كهربائِيَّةٌ بين الغيومِ ، ويتولَّد من احتكاك الغيوم المشحونة بالكهرباء . و ــ : جهازُ نَقْلِ الرَّسائل من مكانٍ إلى آخر بوساطَةِ إشارات خاصَّة . (مج) . يُقال : (بَرْقٌ خُلَّبٌ) ؛ أي : بَرْقٌ كاذِبٌ لا مَطَرَ فيه . (ج) بُرُوقٌ .
البَرْقِيَّةُ : رِسالَةٌ تُرْسَلُ من مَكانٍ إلى آخرَ بوساطة جهاز البَرْقِ . (مج) .
البُرْقَةُ : أَرْضٌ غليظة ذات حِجارةٍ ورَمْلٍ وطِينٍ مختلِط .
البارِقُ : سَحابٌ ذو بَرْقٍ . واحدتُهُ بارِقَةٌ . والبارِقَةُ : بَريقُ السِّلاحِ .
البُراقُ (في حديث المِعراجِ) دابَّةٌ ركِبها رسول الله ﷺ ليلةَ الإسراء .
الإبْريق : (مع) [إبريق] .
البَرّاقُ ــ شيءٌ بَرّاقٌ : ذو بَريق .
البَيْرَقُ : الرّايَةُ أو العَلَمُ . (ج) بَيارِقُ (د) .

أَبْرَقَت السَّماءُ : جاءت بالبَرْقِ . و أَبْرَقَ الرَّجلُ : تَهَدَّدَ وتَوَعَّدَ . ومنه (أَبْرَقَ وأَرْعَدَ) . و ــ فلانٌ : أرسل برقِيَّةً (مح) . وأبرقت المرأةُ : تحسَّنَت وتَزَيَّنَتْ .

بَرَّقَ فلانٌ : هَدَّدَ وأَوْعَدَ . وفي المَثل : (بَرِّقْ لِمن لا يعرِفُك) ؛ أي : هَدِّدْ مَن لا عِلْمَ له بكَ ، فإنَّ مَنْ عَرَفَكَ لا يَعْبَأُ بك . و ــ بصرَهُ وببصرِهِ : أوسعَه وأَحَدَّ النَّظَرَ .

استبرق

الإِسْتَبْرَقُ [إستبرق] .

برقش

بَرْقَشَ الشَّيْءَ : نَقَّشَهُ بألوانٍ شَتَّى . و ــ : زَيَّنَهُ . و ــ عَلَيَّ في الكَلامِ : خَلَّطَهُ .

أبو بَراقِشَ : طائِرٌ صغير مثل العصفور أعلى رِيشِه أغبرُ وأوسَطُه أحمرُ وأسفَلُه أسودُ إذا هُيِّجَ انْتَفَشَ فتغيَّر لونُهُ ألواناً شَتَّى . وهو يعيش في الجهاتِ الحارَّةِ من آسيا وإفريقية وأستراليا .

بَراقِش : كَلْبَةٌ دَلَّت الأعداءَ على أصحابها بنُباحِها فاستُبيحوا فضُرِبَ بها المَثَلُ في الشُّؤْمِ فقيل : (على أَهْلِها جَنَتْ بَراقِشُ) .

تَبَرْقَشَ : تَزَيَّنَ بألوانٍ مختلِفَة . و ــ النَّبْتُ : تَلَوَّنَ .

برقع

بَرْقَعَتْ وَجْهَها : غَطَّتْه بالبُرْقُعِ . وبَرْقَعَهُ : أَلْبَسَهُ البُرْقُعَ .

البُرْقُعُ : غِطاءٌ للوجه يكونُ للدَّواب ولنساء الأعرابِ . (ج) بَراقِعُ .

تَبَرْقَعَتْ : لَبِسَتِ البُرْقُعَ .

برقوق

البُرْقوقُ : شجر من الفَصيلةِ الورديَّةِ يَنْمو في المناطق المعتدِلَة ، أزهارُهُ بيضٌ وَرْدِيَّةٌ ، وثمرُهُ مُخْتَلِفُ الألوانِ . (مع) .[1] . والبُرْقوقُ الزِّراعِيّ : الخَوخُ في الشّام ، وله أصنافٌ زِراعِيَّةٌ كثيرة منها الصِّنْفُ المُسَمَّى (جانرك) في الشام[2] (مو) .

(البرقوق)

برك

بَرَكَ الجملُ ـُـ بُرُوكاً : استناخَ وهو أن يُلْصِق صَدرَه بالأرْضِ . فهو بارِكٌ . و ــ الرجلُ : ثبَتَ وأقامَ . و ــ للقِتال بَرْكاً : جَثا على رُكْبَتَيْهِ .

البَرْكُ : الصَّدْرُ .

البَرَكَةُ : النَّماء والزِّيادة والخَيْرُ . (ج) بَرَكات . وحَبَّةُ البَرَكَةِ : عُشْبٌ حَوْلِيٌّ أوراقُه دَقيقةُ التَّجَزُّؤِ ، وأزهارُهُ زُرْق ، وبداخِلِ ثِمارِهِ بُذُورٌ صغيرةٌ سُودٌ تُستَعْمَلُ عِلاجاً وتُضافُ أحياناً إلى بعض أصناف الخُبز والفَطائِرِ .

البِرْكَةُ : مُجْتمعُ الماءِ . (ج) بِرَكٌ .

المَبْرَكُ : مَوْضِعُ البُرُوكِ . يُقال : (ليس له مَبْرَكُ جَمَلٍ) ؛ أي : لا يَمْلِكُ كثيراً ولا قليلاً . (ج) مَبارِكُ .

أَبْرَكَ الجملَ : أناخَهُ .

---

(١) الوسيط .

(٢) معجم الألفاظ الزراعية .

بَرَّكَ الجَمَلُ : بَرَكَ . و ــ على فُلانٍ : دَعا له بالبَرَكَةِ .
التَّبْريكُ : الدُّعاءُ بالبَرَكَةِ .
بارَكَ اللهُ الشيءَ ، و ــ فيه ، و ــ عليه : وضَع فيه البَرَكَةَ . و ــ فلاناً ، و ــ له ، و ــ عليه ، و ــ فيه : جعله ذا بَرَكَةٍ . فهو مُبارَكٌ (الأصل مُبارَكٌ فيه) . وهي مُبارَكَةٌ .
ابْتَرَكُوا في القِتالِ : جَثَوْا على الرُّكَبِ فاقْتَتَلُوا .
تَبَرَّكَ به : تَيَمَّنَ به . و ــ : فازَ منه بالبَرَكَةِ .
تَبارَكَ اللهُ : تَقَدَّسَ وتَنَزَّهَ وتَعظَّمَ وتَعالى أو كثر خيرُه الحِسِّيّ أو المعنويّ . و ــ بالشَّيْءِ : تَفاءَلَ بِهِ .

بركار

البِرْكارُ أو الفِرْجارُ : آلةٌ ذاتُ ساقَيْن لرسم الدَّوائِرِ (مع) فارسية . عَرَبِيُّهُ : الدَّوّارَةُ .

بركان

البُرْكان : جَبَلٌ ينفُث من جوفِه النّارَ والدُّخانَ والأبخرة والصُّخورَ مَصْهُورَةً وصُلْبَةً . (ج) بَراكِين . (مع) .

برلنت

البَرْلَنْتُ : أعلى أنواع الألماسِ صَفاءً ولَمعاناً . (د) .

برم

بَرَمَ الخَيْطَ ونحوَه ــُ بَرْماً : فَتَلَهُ أو فَتَلَهُ من طاقَيْن . فالحَبْلُ مَبْرُومٌ ، وبَرِيمٌ . و ــ الأَمْرَ أو العَقْدَ : أَحْكَمَهُ . ويقال بَرَمَ شارِبَيْهِ ؛ أي : فَتَلَهُما .
بَرِمَ بالشَّيْءِ ــَ بَرَماً : سَئِمَه وضَجِرَ به . فهو بَرِمٌ . و ــ بحجَّتِهِ : نَواها فلم تَحْضُرْهُ .
البُرْمَةُ : القِدْرُ تُنْحَتُ من الحَجَرِ . (ج) بُرَمٌ ، وبِرامٌ ، وبُرْمٌ .
البَرِيمُ : الحَبْلُ المَبْرُوم ، وكُلُّ خَيْطٍ فُتِلَ من لَوْنَيْنِ .
البَيْرَمُ : قِطعةُ حديدٍ يُوَسِّعُ بها النَّجّارُ شَقَّ الخَشَبَةِ عند نَشْرِها .(مج) (مع) فارسية .
البَرّامَةُ : أداةٌ ذاتُ لَوْلَبٍ مَعْدِنِيّ تُسْتَعْمَل في الثَّقب ، وفي نَزْع السَّدّادَة من القارورة .
البَرِّيمَةُ : البَرّامَة .(مو)[1] .
المِبْرَمُ : المِغْزَلُ . (ج) مَبارِمُ .
أَبْرَمَهُ : أَضْجَرَهُ وأَمَلَّه . و ــ فلانٌ الأمرَ أو العَقْد : أَحكَمه . و ــ الشيءَ : دَبَّرَهُ . فهو مُبْرَمٌ . و ــ الحُكْمَ في القضاءِ : أَيَّدَه . (مج) .
المُبْرَمُ : الأمرُ الذي لا يُحَلُّ عَقْدُه ولا يُنْقَضُ .
تَبَرَّمَ به : تَضَجَّرَ منه وسَئِمَهُ .

برمائِيّ

البَرْمائِيُّ : المنسوب إلى البَرِّ والماءِ (مح) . و ــ : الذي يعيش في البَرِّ والماء كالضِّفْدَع والتِّمساح . ويقولون ، طائرة بَرْمائِيَّة ونحوها ؛ أي : تهبِط في البَرِّ والبَحْرِ (مج) .

برميل

البَرْميل[2] : وِعاءٌ من خَشَبٍ أو حديدٍ أو نحو ذلك يُتَّخَذُ للخمر والخَلِّ ونحوهما . (د) (ج) بَراميلُ .

برن

البُرْنِيُّ : نَوْعٌ جَيِّد من التَّمْر لونُه أحمرُ مُشْرَب بصُفرة كثير اللحاء عذب الحلاوة . (مع) فارسية .

---

(١) وضع لها مجمع دار العلوم بمصر : البِزال .
(٢) معجم الألفاظ الزراعية ، والمتن (بفتح الباء) . وبكسرها في الوسيط .

البَرْنِيَّةُ : إناءٌ عريض من خَزَفٍ أو زُجاجٍ ثَخين ، ويكون واسعَ الفَم.(ج) بَرانِيّ .

برنامج

البَرْنامَجُ : الوَرَقَةُ الجامِعَةُ للحِساب . (مع) . و ـــ : المَنْهَجُ يَسْتَنُّه المرءُ ليسيرَ عليه في عمله (مع) . و ـــ : الخُطَّة المَرْسُومَةُ لِعَمَلٍ ما كبَرامِجِ الدَّرْسِ والإذاعَةِ.(ج) بَرامِجُ . (فارسية) عَرَبِيَّتُها : مِنهاجٌ .

بَرْمَجَ : وضَع بَرْنامَجاً (مح) .

البَرْمَجَةُ : جَعْلُ الموضوعات في خُطَّةٍ . (مج) .

برنز

البُرُنْزُ : خَلِيطَةٌ من النُّحاس والقصدير وقد تشتمِل على نِسَبٍ قليلة من عناصِرَ أخرى مثل الزِّنْك والفُسْفُور.(مج) . يميلُ لونُها إلى الحُمْرَة ، وتُستَعْمَل في سَكِّ العُمْلَةِ وصِناعة التَّماثيلِ والأجْراسِ وغيرها .

برنس

البُرْنُسُ : كُلُّ ثوبٍ يكونُ غِطاءُ الرَّأسِ جُزْءاً منه مُتَّصِلاً به . و ـــ : قَلَنْسُوَةٌ طويلة كانَ النّاس أو النُّسّاكُ يلبَسونَها في صَدْر الإسلام . و ـــ : رِداءٌ ذو كُمَّيْنِ يُلبَس بعد الاستحمام (مح).(ج) بَرانِسُ .

تَبَرْنَسَ الرَّجُلُ : لَبِسَ البُرْنُسَ .

بره

البُرْهَةُ : المُدَّةُ الطّويلة من الزَّمان . (الصِّحاح) . يُقال : أقمتُ عنده بُرْهَةً من الدَّهْرِ ، كقولِك أقمتُ عندَه سَنَةً من الدَّهْرِ (اللسان) . (ج) بُرَهٌ ، وبُرُهاتٌ .[1]

(١) يُجيز القاموس والتاج أن تشمَل البرهةُ المُدَّةَ القصيرة أيضاً .

أبرهَة [أبرهة] .

البَرَهْرَهَةُ من النِّساء : البَيْضاء النّاعِمةُ البَضَّةُ .

برهم

إبراهيم : اسم أَعْجَمِيٍّ تَصغيره أُبَيْرِه ،

البَراهِمَةُ : قوم لا يُجَوِّزُونَ على الله بعثةَ الرُّسُلِ .

برهن

بَرْهَنَ : أتى بالبُرهانِ . و ـــ على الشَّيءِ : أقامَ عليه البُرهانَ . (مو) .

البُرْهانُ[1] : الحُجَّةُ البَيِّنَةُ الفاصِلَةُ . (ج) بَراهِينُ .

برو

بَراهُ اللهُ ـُ بَرْواً : خَلَقَهُ[2] . و ـــ فلانٌ الجملَ وغيرَه : جَعَلَ البُرَةَ في أَنْفِهِ .

البُرَةُ : حَلْقَة من نُحاسٍ أو صُفْرٍ تُجْعَل في أحد جانِبَي أَنْفِ الجَمَلِ . و ـــ : كُلُّ حَلْقَة من سِوارٍ أو قُرْطٍ أو خَلْخالٍ وما أشبهَ ذلك .

البَرْوَةُ : نُحاتَةُ القَلَمِ والعُودِ والصّابون ونحو ذلك . و ـــ : ما بَقِيَ من قِطَع الصّابون بعد الاسْتِعمال (مج) .

بروتستنتيَّة

البُرُوتِستَنْتِيَّةُ : مَذْهَبٌ مَسيحيٌّ يُنْسَب إلى (لُوثِر).(مع) .

بروتستو

البُرُوتِسْتُو (في القانون التِّجارِيِّ) : صَكُّ الاحتجاج ضدّ عدم دفع صَكٍّ تجارِيٍّ يَتَوَجَّب دفعُ قيمته (د) لاتينية .

(١) قيل إن نونه مزيدة كنون سلطان (اللسان) .
(٢) القاموس المحيط .

بروتون

البُرُوتُونُ : أحدُ الجُسَيْمات الأساسيَّة التي تدخُل في تركيب نَواة الذَّرَّة . (مج) . وشُحنَتُه مُوجِبَة وكُتلتُه تُساوي كتلة ذَرَّة الهيدروجين[1] .

بروتين

البُرُوتين : مادَّة عُضْوِيَّة أساسُها التركيبيّ الأحْماضُ الأمينية[2] ، وتكثر في حبوب القرنيّات[3] .

بروليتارية

البروليتارية : الطَّبَقة العاملة التي تَعْمَلُ دونَ أنْ تملِك شيئاً . إنَّها تملِك قُوَّةَ عَمَلِها فقَطْ ، وهي الطَّبَقَةُ الكادِحَةُ المُسْتَغَلَّةُ التي تكوَّنَتْ مع بدايةِ العصر الرأسماليّ في إنكلترة أوّلاً ثم في أوربة[4] .

بارومتر

البارومتر : مقياس الضَّغط الجوّيّ .

بري

بَرَى العُودَ أو الحجَرَ ـِ بَرْياً : نَحَتَهُ ، وأخذَ منه بالسِّكِّين . و ـــ القلمَ : سَوَّى طَرَفَهُ للكِتابة . فهو بارٍ ، والقلَمُ مَبْرِيٌّ ، وبَرِيٌّ . و ـــ السَّفَرُ فُلاناً : أضْعَفَهُ وهَزَلَهُ .

البارِي : ناحِتُ السَّهْم . و ـــ : الخالِق [برأ] .

يُقال : (أعطِ القوسَ بارِيها) ؛ أي : فَوِّضْ أمرَك إلى مَن يُحْسِنُه .

البُرايَةُ : ما تَساقَطَ من كُلِّ ما بُرِيَ أو نُحِتَ . و ـــ : ما بريتَ من العُودِ .

البَرّاءَةُ و **البَرّايَةُ** : الأداةُ تُبْرَى بها الأقلامُ ونحوُها . و ـــ : السِّكِّين تُبرَى بها القوسُ .

المِبْراةُ : البَرّاءَة . (ج) مَبارٍ .

البَرِّيَّةُ [برر] .

البَريّةُ : الخَلْق [برأ] . (ج) (برايا) .

باراهُ : عارَضَهُ فأتى بمثل فِعْلِه . و ـــ : سابَقَهُ وجاراهُ . و ـــ (في الرِّياضة البدنيَّة ونحوها) : نافَسَهُ . (مج) . فهو مُبارٍ .

المُباراةُ : مُنافَسَة رِياضِيَّة بين فريقَيْنِ أو فَرْدَيْنِ . (ج) مُبارَياتٌ (مج) . ومثنى مُباراة : مُباراتان .

انْبَرى له : اعترض له وتقدَّمَ يُنافِسُه . و ـــ العُودُ أو السَّهْمُ : نُحِتَ ، وصارَ مَبْرِيّاً .

تَبارَى الرَّجُلانِ : تَعارَضا وفعَلَ كِلاهُما مثلَ ما يفعَل صاحبُه . و ـــ : تنافَسا .

بري بري

البِري بِري : مَرَضٌ ينشأ عن نقص (الڤيتامين ب) . ويَتميَّز بالتهاب الأعصاب وضَعْف القَلْب (د) .

بريوم

البَريوم : مَعْدِنٌ أبيضُ فِضِّيٌّ تدخُل أملاحُه في صُنْع الزُّجاج والدِّهانات وزنُه الذَّرِّيّ (١٣٧٫٣٦) وعدده الذَّرِّيّ (٥٦) .

بزر

بَزَرَ قِدْرَه ـُ بَزْراً : ألقى فيها الأبازِيرَ . و ـــ الحَبَّ : نَثَرَه على الأرضِ للإنْباتِ .

البِزْرُ : الحَبُّ يُلقَى في الأرض للإنْبات . الواحِدَةُ بِزْرَةٌ . (ج) بُزُورٌ . و ـــ : التابَل وهو ما يُطَيَّبُ به الغِذاءُ كالفُلْفُلِ والكَمُّونِ . (ج) أبْزارٌ . و (جج) أبازِيرُ .

بِزْرُ قَطُونا : بُذُور نباتٍ عُشْبِيّ حَوْلِيّ ، من فَصيلة

---

(١) المعجم الموحَّد للمصطلحات العلمية .
(٢) المعجم الموحَّد (علم الحيوان) .
(٣) معجم الألفاظ الزراعية .
(٤) تعابير واصطلاحات شائعة .

لِسانِ الحَمَلِ ، يَنبُتُ في بلاد الحوض المتوسِّط ، وتُستعمل طِبّياً في حالة الإمساك المُستَعْصي . (الوسيط) .

البَزْرُ : البِزْرُ والتابَلُ . (ج) بُزُورٌ وأبْزارٌ . (جج) أبازيرُ . و ـــ : النَّسْلُ .

البَزّارُ : بائِعُ البُزُورِ أو الأبازِيرِ .

البَزْراءُ : المرأة الكثيرةُ الولدِ .

البَيْزارُ : حامِلُ البازي في الصَّيْد ومُدَرِّبُ جَوارِح الطَّيْرِ على الصَّيْد . و ـــ : الحَرّاثُ . (ج) بَيازِرَة . (مع) .

(البيزار)

البَيْزَرَةُ : حِرْفَةُ البَيْزارِ . (مع) . و ـــ : عِلْمٌ يُبْحَثُ فيه عن أحوال الجَوارِح ومعرِفة العلامات الدّالّة على قُوَّتِها في الصَّيْدِ ، وقد أُخِذَ اسمُه من البازي . (مع) .

بَزَّرَ القِدْرَ : ألقى فيها الأبازِيرَ . و ـــ فلانٌ كلامَه : حَسَّنَهُ وزَوَّقَهُ وزادَ فيه .

بزز

بَزَّهُ ـُ بَزّاً : غَلَبَه . و ـــ : سَلَبَه . ومنه (مَنْ عَزَّ بَزَّ) ؛ أي : مَنْ غَلَبَ أَخَذَ السَّلَبَ . و ـــ الشيءَ : انتَزَعَهُ .

البَزُّ : السِّلاحُ . و ـــ : الثِّيابُ ، أو مَتاعُ البَيْتِ من الثِّيابِ ونحوِها .

البِزُّ : الثَّدْيُ . فارسية .

البِزَّةُ : الهَيْئَةُ . يُقال : (هو حَسَنُ البِزَّةِ) . و ـــ : الشّارَةُ . و ـــ : السِّلاحُ .

البَزّازُ : بائِعُ البَزِّ .

البِزازَةُ : حِرْفَةُ البَزّاز .

ابْتَزَّهُ ثِيابَه ، و ـــ منها : جَرَّدَهُ منها قَهْراً ، سلَبه إيّاها وغَلَبه عليها .

بزغ

بَزَغَتِ النّابُ أو السِّنُّ ـُ بَزْغاً ، وبُزوغاً : شَقَّت اللحمَ وظهرت . و ـــ : الشَّمْسُ أو القمرُ أو النَّجْمُ : بَدَأَ طلوعُهُ . فهو بازِغٌ ، وهي بازِغَةٌ . ونُجومٌ بَوازِغُ ؛ أي : طَوالِعُ . وبَزَغَ الطَّبيبُ الجِلْدَ بَزْغاً : شَرَطَهُ بالمِبْزَطِ ، فأسالَ دَمَهُ . و ـــ دَمَهُ : أسالَهُ .

المِبْزَغُ : المِبْزَطُ . (ج) مَبازِغُ .

بزق

بَزَقَ ـُ بَزْقاً ، وبُزاقاً : بَصَقَ .

البُزاقُ و البَزْقُ : البُصاقُ .

البَزّاقُ : جِنْسُ حَيَوانٍ من الرّخويّات والفصيلة البَزّاقِيَّة . سُمِّيَ به لأنّه يفرز في سيره لُعاباً لامِعاً يَلْبَثُ على الأرض ، واحدتُه بَزّاقَةٌ . والبَزّاقَةُ لا صَدَفَةَ لها ، خلافاً للحلزونة . وبعضُ البَزّاقِ يأكُلُه الأُورُبِّيُّون (مح) .

البُزُقُ : آلة موسيقيَّة ، هي نوع صغير من الطُّنْبُورِ ، تُشْبِهُ العُودَ .

بزل

بَزَلَ النّابُ ـُ بَزْلاً ، وبُزُولاً : طَلَعَ . و ـــ البَعِيرُ : طَلَعَ نابُه (وذلك في التّاسعة من سنيهِ) . فهو بازِلٌ . (ج) بُزُلٌ للجمالِ ، وبَوازِلُ للنُّوقِ . و ـــ : الشيءَ بَزْلاً : شَقَّهُ . و ـــ : الشَّرابَ : ثَقَبَ إناءَهُ لِيَسيلَ أو صَفّاهُ .

البَزْلُ : الشَّقُّ . و ـــ (في الطِّبِّ) : ثَقْبٌ تَجْويفٍ في البَطْنِ أو الصَّدْرِ لإخراج السَّوائلِ منه ، كما في الاسْتِسْقاءِ . و ـــ : الشِّدَّةُ .

البازِلُ : السِّنُّ التي تطلع وقت البُزُولِ . (ج) بَوازِلُ .

البِزالُ : أداةٌ يُثْقَبُ بها فَمُ الدَّنّ أو تُنْتَزَعُ بها سِداداتُ القَوارِيرِ[1] .

المِبْزَلُ و المِبْزالُ : البِزالُ .

المِبْزَلَةُ : المِصْفاةُ يُصَفَّى بها الشَّرابُ .

(المبزلة)

انْبَزَلَ الطِّلْعُ : انْشَقَّ .

تَبَزَّلَ الشَّيْءُ : تَشَقَّقَ . و ــ جَسَدُهُ : تَفَطَّرَ بالدَّمِ . و ــ الشَّرابُ : سالَ من المِبْزَلَةِ . و ــ فلانٌ الخمرَ : شَقَّ إناءَها .

بزم

بَزَمَ على الشيءِ ــُ بَزْماً : عَضَّه بمُقَدَّمِ أسنانِهِ .

البَزِيمُ : الخُوصَةُ يُشَدُّ بها البَقْلُ . و ــ : الحُزْمَةُ من البَقْل . و ــ : خيط القِلادَة . (ج) بُزُمٌ .

الإبْزِيم [إبزيم في باب الهمزة] .

بزموت

البِزموت : عنصر شبه معدِنِيّ يستعمل مزيجاً مع غيره من المعادن . وزنه الذَّرِّيّ (٢٠٩) ، وعدده الذَّرِّيّ (٨٣)[2]

بزو

بَزا ــُ بَزْواً : تَطاوَلَ وتلفَّت ليبصر شيئاً أو لِيَتَسَمَّعَهُ . و ــ الرَّجلَ : قَهَرَه وبَطَشَ به وقوي عليه .

البازِي (مذ) : من جَوارِح الطَّيْرِ يُستَخْدَم في الصَّيْد . (ج) بُزاةٌ ، وبَوازٍ .

[بأز ، بوز] .

بس

بَسْ بمعنى حَسْبُ (فارسية) .

بِسْ بِسْ : صَوْتٌ تُدعَى به النّاقَةُ أو الشّاةُ للحَلْبِ . و ــ : صَوْتٌ تُدْعَى به الهِرَّةُ لِتُقْبِلَ . (مو) .

بسبس

بَسْبَسَ : أَسْرَعَ في السَّيْرِ . و ــ بالماشِيَةِ إلى الطَّعامِ أو الشَّرابِ : دَعاها بلفظِ بِسْ بِسْ و ــ بينَهم : سَعَى بالنَّمِيمَةِ . و ــ له : قال له بَسْ بمعنى حَسْبُ .

البَسْباسَةُ : شَجَرَةٌ من فَصِيلَةِ جَوْزِ الطِّيبِ ، بُزُورُها عِطْرِيَّةٌ مُنَبِّهَةٌ . (ج) البَسْباسُ . و ــ : اسمُ امرأةٍ .

البَسْبَسُ : القَفْرُ الخالي . (ج) بَسابِسُ .

تَبَسْبَسَ الماءُ : جَرَى على وَجْهِ الأرْض .

بستر

بَسْتَرَ اللبَنَ : عَقَّمه على طريقة العالِم الفرنسي (باستور) . (د) .

البَسْتَرَةُ : تعقِيمُ اللبَنِ ونحوه على طريقة (باستور) .

بستن

البُسْتانُ[1] : أَرْضٌ فيها شجر مُتَفَرِّقٌ يُمكِنُ الزِّراعةُ بَيْنَهُ . و ــ : الحديقة من الشَّجَر . (ج) بَساتِينُ .

(١) أطلقها مجمع دار العلوم على مايُعْرَفُ بالبريمة .

(٢) مصطلحات علم الكيمياء .

(١) اللفظ عربيّ (الفَرّاء) أو مُعَرَّب بوستان (المحيط) .

البَسْتَنَةُ : عِلْمُ فِلاحَة البَساتِين.(مج) . و ــ : العَمَلُ في البَساتِين وزراعتها .
البُسْتانِيّ : عامِلُ البُستانِ .

بسر

بَسَرَ الرجلُ ـُ بَسْراً ، وبُسُوراً : عَبَسَ.و ــ : نَظَر بكراهة شديدة أو كَلَح وتغيَّر . فهو باسِرٌ ﴿ثُمَّ عَبَسَ وبَسَرَ[1]﴾ . وبَسَرَهُ بَسْراً : قَهَرَهُ . و ــ : أَعْجَلَهُ . و ــ الدُّمَّلَ : عَصَرَه قبلَ نُضْجِه . و ــ النَّباتَ : رَعاهُ غَضّاً طَرِيّاً أَوَّلَ رَعْيِ . و ــ الحاجةَ بَسْراً : طلبها في غير أَوانِها . و ــ بالأمرِ بُسُوراً : عَجِلَ به .
بُسِرَ : أُصِيبَ بالباسُورِ .
البُسْرُ : التَّمْرُ قبل أن يُرْطِبَ وذلك إذا لَوَّنَ ولم ينضج . واحِدَتُه : بُسْرَةٌ . و ــ الغَضُّ الطَّرِيُّ من كُلِّ شيءٍ .
البُسْرَةُ : واحِدَةُ البُسْرِ . (ج) بُسُراتٌ .
الباسُورُ : مَرَضٌ يحدث فيه تمدُّدٌ وَرِيدِيٌّ دَوالِيّ في الشَّرَج على الأَشْهَر ، تحت الغِشاء المُخاطِيّ. (مج).(ج) بَواسير .
أَبْسَرَ النَّخْلُ : صارَ ما عليه بُسْراً . و ــ : طابَ بُسْرُهُ .
ابْتَسَرَ الفاكِهَةَ ونحوَها : أَخَذَها غَضَّةً طَرِيَّةً . و ــ النَّخْلَةَ : لَقَّحَها قبل أَوانِ التَّلْقيح . و ــ الحاجةَ : طلبَها قبل أَوانِها . و ــ الرَّأْيَ : أبداهُ قبلَ نُضْجِهِ . و ــ بالشيءِ : ابتدأ .
ابْتُسِرَ لونُه : تَغَيَّر وصار في لون البُسْرِ .

بسس

بَسَّ ـُ بَسّاً : اتَّخَذَ البَسِيسَةَ . و ــ الشَّيْءَ : فَتَّتَهُ ﴿وبُسَّتِ الجبالُ بَسّاً﴾[2] . و ــ الدّابَّةَ : ساقَها سَوْقاً لَيِّناً رَفيقاً . و ــ بالناقَةِ : دَعاها للحَلْبِ ، وصَوَّتَ لها مُتَلَطِّفاً بقولِه : بِسْ بِسْ . لِتَسكُنَ وتَدِرَّ .
البَسُّ : الهِرَّةُ الأَهْلِيَّةُ[1] . (ج) بِساسٌ .
البَسِيسَةُ : الدَّقِيقُ يُلَتُّ بِزَيْتٍ أو سَمْنٍ أو نحوهما . ثم يُؤْكَلُ غيرَ مَطْبُوخ . و ــ : خُبْزٌ يُجَفَّفُ ويُدَقُّ ويُمزَجُ بالماءِ ويُشْرَبُ .
البَسُوسُ : النّاقَةُ لا تَدِرُّ إلاّ مع الإبْساسِ ؛ أي: التَّلَطُّف بأن يقال لها : بُسْ بُسْ تسكيناً لها . و ــ : امرأة مشؤومة هاجت بسببها الحربُ بين بكرٍ وتغلب في الجاهليَّة أربعين سنةً ، فضُرِبَ بها المَثَلُ في الشُّؤْمِ ، فقيل : (أَشْأَمُ من البَسُوسِ) ، وبها سُمِّيت حربُ البَسُوس .
أَبَسَّ بالنّاقَةِ ونحوِها : دَعاها للحَلْبِ .
انْبَسَّ : ذَهَبَ . و ــ : تَفَرَّقَ .

بسط

بَسَطَ يَدَهُ ـُ بَسْطاً : مَدَّها مَنْشُورَةً .و ــ الشيْءَ : نَشَرَه . و ــ العُذْرَ : أَبْداهُ أو قَبِلَهُ . و ــ الأمرُ فلاناً : سَرَّهُ[2] . وفي حديث فاطمة «يَبْسُطُني ما يَبْسُطُها» . و ــ اللهُ الرِّزْقَ : وَسَّعَه وكَثَّرَهُ . يقال : فلانٌ مَبْسُوطُ الرِّزْقِ . و ــ يَدَهُ في الإنفاقِ : جاوَزَ القَصْدَ . و ــ المكانُ القومَ : وسِعَهم .
بَسُطَ المكانُ ـُ بَساطَةً : اتَّسَعَ.و ــ لسانُهُ : انطلق . و ــ وَجهُهُ : تلألأ .وبَسُطَتْ يَدُه : انبسطت بالمعروف وامتدَّت .
البَسْطُ : نقيض القَبْض . وبَسْطُ العُذْر : قَبُولُه . و ــ السُّرور[3] .
البَسْطَةُ : الزِّيادَةُ والسَّعَةُ . و ــ (في الجِسْمِ) : الطُّولُ والكَمال . و ــ (في

(١) المدّثر الآية /٢٢/ .
(٢) الواقعة الآية /٥/ .

(١) و (٢) المحيط .
(٢) الزّبيديّ .

العلمِ) : التَّوَسُّعُ . يُقال : (فلانٌ في بَسْطَةٍ من العَيْشِ) ؛ أي : في سَعَةٍ .

البِساطُ : ما يُبْسَطُ على الأرْض.(ج) بُسُطٌ . و ــ : نوع من الفُرُش يُنْسَجُ من الصُّوفِ ونَحْوِهِ .

البَساطُ : الأرض المستويةُ الواسِعَة .

البَسِيطُ : المُنْبَسِطُ والواسِعُ . وثَوْبٌ بسيطٌ : مَبْسُوطٌ مَنْشُورٌ . و ــ : ضِدّ المُــرَكَّب . و ــ : ما لا تَعْقِيدَ فيه . ويقال : (فلانٌ بسيطُ اليَدَيْن) ؛ إذا كانَ كريماً مِسْماحاً . و ــ : أحد بُحور الشعر العربيّ وزنه : (مستفعلن فاعلن مستفعلن فاعلن) مَرَّتَيْن . و (رجلٌ بسيطُ الوجهِ) ؛ أي : مُتَهَلِّلٌ مُنْشَرِحٌ . (ج) بُسُطٌ .

البَسِيطَةُ : الأرْضُ ؛ أي : الكُرَةُ الأرْضِيَّةُ . (ج) بَسائِطُ . وأرضٌ بَسِيطَةٌ ؛ أي : مُنْبَسِطَةٌ مُسْتَوِيَةٌ .

الباسِطُ : من أسمائه عَزَّ وجَلَّ ، وهو الذي يبسُط الرِّزْق لعباده ويوسِّعُه عليهم بجُودِهِ ورحمته ويبسُط الأرواحَ في الأجْسادِ عند الحياة .

بَسَّطَ الشَّيْءَ : بَسَطَهُ . و ــ الأمْرَ ونحوه : أزالَ تعقيدَهُ وجعله بَسِيطاً (مح).و ــ : رَدَّهُ إلى عناصِرِهِ . (مح) .

باسَطَهُ : لاطَفَهُ . و ــ : تَرَكَ الاحْتِشامَ معه .

انْبَسَطَ الشيءُ : انْتَشَرَ . و ــ النَّهارُ : امْتَدَّ وطالَ . و ــ اللِسانُ : انْطَلَق . و ــ فلانٌ : ترك الاحتشامَ . وانبسطت يَدُهُ بالمعروف : امتدَّت وانطلقت .

تَبَسَّطَ في الأرض : سار في أرجائِها . و ــ في كلامِه أو حَديثِهِ : تَوَسَّعَ وفَصَّلَ وأوضَحَ . و ــ في الشَّيْءِ : تَوَسَّعَ .

بسق

بَسَقَ النَّخْلُ وغيرُه ـُ بُسُوقاً : طالَ أو تَمَّ ارتفاعُه . فهو باسِقٌ . والنَّخلةُ باسِقَةٌ . (ج) بَواسِقُ ، وباسِقاتٌ . ﴿والنَّخْلَ باسقاتٍ﴾[1] و ــ الرَّجلُ : عَلا ذِكْرُهُ في الفَضْلِ. و ــ فلان في الشَّيْءِ : مَهَرَ . و ــ على قَوْمِهِ : فاقَهُم وعلاهم فَضْلاً . وبَواسِقُ السَّحابِ : ما استطالَ من فُروعِهِ ، وأوائِلُهُ . بَسَقَ ـُ بَسْقاً : لُغَة في بَصَق .

بسيكولوجية

البسيكولوجية : علم النَّفس . يونانية .

بسل

بَسَلَ ـُ بُسُولاً : عَبَسَ غَضَباً ، أو شَجاعَةً . فهو باسِلٌ . (ج) بُسَلاء ، وبُسْلٌ . و ــ النَّبِيذُ واللبنُ : اشْتَدَّ وحَمُضَ . و ــ الطَّعامُ والشَّرابُ : تَغَيَّرَ وفَسَدَ .

بَسُلَ ـُ بَسالَةً ، وبَسالاً : صار بَطَلاً شُجاعاً وعَبَس عند الحَرْبِ . فهو بَسيل.(ج) بُسَلاءُ . والاسمُ : البَسالَةُ ؛ أي الشَّجاعَةُ . وهو باسِلٌ.(ج) بُسْلٌ ، وبَواسِلُ[2] .

قال باعِثُ بنُ صُرَيم في ديوان الحَماسَةِ :

وكَتِيبَةٍ سُفْــعِ الوُجُــوهِ بَواسِلٍ
كالأُسْدِ حينَ تَذُبُّ عن أشْبالِها

الباسِلُ : الأسَدُ .و ــ :الشُّجاعُ الشَّديدُ . (ج) بُسَلاء ، وبُسْلٌ . و ــ من القول : الكريه الشَّديد . و ــ من اللبن : الكريه الطَّعْمِ الحامِضُ . و ــ من النَّبيذ : الشَّديد الحامِض . ويومٌ باسِلٌ : شديدٌ .

البَسِيلُ : الكَرِيهُ الوَجْهِ .

البِسِلَّةُ : نَباتٌ زِراعِيٌّ حَوْلِيٌّ من القَرْنِيّات الفَراشِيَّة ، ضُروبُه كثيرةٌ ، وتُطْبَخُ بُزورُهُ .

---

(١) ق الآية /١٠/ .

(٢) الوسيط .

يُعْرَفُ في الشام بالبَزِلْياء والبَزِلْيا والبَزاليا ، وفي مصر بالبِسِلّى . (مع) .

أَبْسَلَ اللهُ الشَّيْءَ : حَرَّمَهُ . و ــ نفسَه للموتِ أو للضَّرْبِ : وطَّنَها عليه . و ــ فلاناً : أَسْلَمَهُ لِلهَلَكَةِ ﴿وذَكِّرْ به أَنْ تُبْسَلَ نَفْسٌ بما كَسَبَتْ[1]﴾ ؛ أي : ذَكِّرْ بالقرآنِ مخافَةَ أن تُسْلَمَ نَفْسٌ إلى الهَلاكِ أو لِئلاّ تُسْلَمَ نَفْسٌ إلى الهَلاكِ .

بَسَّلَ وجهَه : عَبَّسَه عُبوساً كَرِيهاً .

اسْتَبْسَلَ في الحرب : وَطَّنَ نفسَه على الموت فيها . فهو مُسْتَبْسِلٌ ؛ أي : مُوَطِّنٌ نفسَه على المَوْتِ .

بسم

بَسَمَ ــِ بَسْماً : انفرجتْ شَفَتَاهُ عن ثَنايا ضاحِكاً دونَ صَوْتٍ . فهو باسِمٌ ، وبَسّامٌ . وهو وهي مِبْسامٌ (للمبالغة) ؛ أي : كثير التَّبَسُّم .

المَبْسِمُ : الثَّغْرُ . و ــ : أُنْبوبَةٌ من خَشَبٍ أو مَعْدِنٍ أو نحوِهما ، تُوضَعُ فيها لِفافَةُ التَّدْخينِ . أو تُدَخَّنُ بها النّارَجيلةُ . (ج) مَباسِمُ (مع) .

المَبْسَمُ : التَّبَسُّمُ .

ابْتَسَمَ : بَسَمَ . و ــ السَّحابُ عن البَرْقِ : انْفَرَجَ .

تَبَسَّمَ : ابْتَسَمَ . و ــ البَرْقُ : تَأَلَّقَ . و ــ الطَّلْعُ : تَفَلَّقَتْ أطرافُهُ .

التَّبَسُّمُ : مَبادِئُ الضَّحِكِ من غير صَوْتٍ .

بسمل

بَسْمَلَ بَسْمَلَةً : قال : بسم الله الرحمن الرحيم أو كتبَها . يُقال : أكثرَ من (البَسْمَلَةِ) .

بسن

حَسَنٌ بَسَنٌ : إتْباعٌ للتَّأْكِيدِ .

(١) الأنعام الآية /٧٠/ .

بشر

بَشَرَ به ــُ بِشْراً : فَرِحَ . و ــ فلاناً بالأمرِ بَشْراً ، وبِشْراً : فَرَّحَهُ . و ــ الأديمَ وغيرَه بَشْراً : قَشَرَ وَجْهَهُ . يُقال : بَشَرَ الصّابُونَ .

بَشِرَ بالخبَرِ ــَ بِشْراً : فَرِحَ به وسُرَّ . و ــ بالشَّيْءِ : اسْتَبْشَرَ به .

بَشُرَ ــُ بَشارَةً : حَسُنَ وجَمُلَ . فهو بَشِيرٌ . (ج) بُشَراءُ . وهي بَشِيرَةٌ . (ج) بَشائِرُ .

البِشْرُ : البَشاشَةُ وطَلاقَةُ الوَجْهِ . يُقال : (فلانٌ يَلْقاني بِبِشْرٍ) ؛ أي : بِوَجْهٍ مُنْبَسِطٍ .

البَشْرُ : القِشْرُ .

البِشارَةُ : ما يُبَشَّرُ به . و ــ : ما يُعْطاهُ المُبَشِّرُ بأمرٍ مُفْرِحٍ . (ج) بَشائِرُ . وبَشائِرُ الصُّبْحِ والزَّرْعِ والفاكِهَةِ : أوائِلُها . وبَشائِرُ الوَجْهِ : مُحَسِّناتُهُ .

البَشارَةُ : الجَمالُ والحُسْنُ والبَشاشَةُ وجَمالُ الهَيْئَةِ .

البُشارَةُ : ما بُشِرَ من ظاهِرِ الجِلْدِ كبُشارةِ الصّابُونِ ونحوه . (ج) بَشائِرُ . و ــ : ما يُبَشَّرُ به .

البُشْرَى : البِشارَةُ . (ج) بُشَرٌ .

البَشَرَةُ : ظاهِرُ الجِلْدِ . (ج) بَشَرٌ .

البَشَرُ : الإنسانُ ذَكَراً أو أُنثى ، واحِداً أو جَمْعاً . وقد يُثَنّى . ﴿أَنُؤْمِنُ لِبَشَرَيْنِ مِثْلِنا﴾[1] ويُجْمَعُ على أَبْشارٍ . وأبو البَشَرِ : آدم (ع) .

البَشِيرُ : المُخْبِرُ بأمرٍ خَيْرٍ ومُبَلِّغُ البُشْرَى . والأُنثى . بَشِيرَةٌ . ووجهٌ بَشِيرٌ : حَسَنٌ . ورجلٌ بشيرُ الوجهِ إذا كانَ جميلَهُ ، وامرأةٌ بشيرةُ الوجهِ .

المِبْشَرَةُ : آلَةُ البَشْرِ .

أَبْشَرَ الرَّجلُ : فَرِحَ واسْتَبْشَرَ . و ــ الفَرَحُ

(١) المؤمنون /٤٧/ .

وجهَه : نَضَّرَهُ وحَسَّنَه . و ــ فلاناً : أفْرَحَهُ .
ويُقال : أبْشَرَ به . ﴿ وأبْشِرُوا بالجَنَّةِ (١) ﴾ .
بَشَّرَت الرِّيحُ بالغَيْثِ : ساقت غَيْماً مُمْطِراً ﴿ ومن آياتِه أنْ يُرْسِلَ الرِّياحَ مُبَشِّراتٍ (٢) ﴾ .
وبَشَّرَ فلاناً : أخبرَه بما يَسُرُّهُ . و ــ الرَّجلُ بِدِينِهِ : دَعا إليه (مح) .
التَّبْشِيرُ : الدَّعوةُ إلى الدِّين (مح) .
التَّباشِيرُ : البُشْرَى . وتَباشِيرُ كُلِّ شيءٍ : أوائِلُهُ . ومنه تَباشِيرُ الصَّباحِ والزَّهْرِ والرَّبيعِ .
باشَرَ العملَ : وَلِيَه بنفسِه وتَوَلاّهُ وبَدَأهُ . يقال : ستُباشِرُ الحكومةُ بناءَ مساكِنَ شَعْبِيَّةٍ ومنه البَثُّ الإذاعِيُّ المُباشَرُ . و ــ الرجلُ زَوْجَتَهُ : دَخَلَ عليها . و ــ الشَّيْءَ بالشَّيْءِ : جَعَلَه مُلاصِقاً له .
مُباشَرَةُ الأُمور : أنْ يَلِيَها الإنسانُ بنفسه .
تباشَرَ القومُ بالأمْرِ : بَشَّرَ بعضُهم بَعْضاً .
اسْتَبْشَرَ : فَرِحَ وسُرَّ ﴿ يَسْتَبْشِرُونَ بنِعْمَةٍ من اللهِ وفَضْلٍ (٣) ﴾ . فهو مُسْتَبْشِرٌ .

بشرف

البَشْرَفُ : مُقَدِّمة اللحن في الموسيقا . فارسية .

بشش

بَشِشْتُ له ، و ــ به أبَشُّ بَشّاً ، وبَشاشَةً : لَقيتُه بِوَجْهٍ طَلْقٍ مُقْبِلاً عليه ، فَرِحاً به . فأنا باشٌّ .
البَشاشَةُ : طَلاقَةُ الوَجْهِ .
البَشُّ ــ رجلٌ هَشٌّ بَشٌّ : طَلْقُ الوَجْهِ .
تَبَشَّشَ به : تَبَشَّشَ ، أي آنَسَهُ وواصَلَهُ وأقبل عليه .

بشع

بَشِعَ الشَّيْءُ ـَ بَشَعاً ، وبَشاعَةً ؛ صار كريهاً . و ــ فلانٌ : ساءَ خُلُقُه وعِشْرَتُهُ . و ــ : قَبُحَ منظرُه و ــ : خَبُثَت نفسُه . و ــ الطَّعامُ : صار طعمُه كريهاً . فهو بَشِعٌ .
البَشِعُ : الكَرِيهُ من الطَّعامِ واللِباسِ والكَلامِ . و ــ : الخَشِنُ . يقال : (هو بَشِعُ المَنْظَرِ) ؛ أي : دَمِيمٌ . و (هو بَشِعُ الوَجْهِ) ؛ أي : عابِسٌ .
اسْتَبْشَعَ الشَّيْءَ : عَدَّهُ بَشِعاً .

بشق

بَشَقَ فلانٌ ــِ بَشْقاً : أحَدَّ النَّظَرَ . و ــ الثَّوْبَ : قَطَعَه في خِفَّةٍ . و ــ فلاناً بالعَصا : ضَرَبَهُ .
الباشِقُ : طائِرٌ من الجَوارِح ، من فصيلة العُقاب النَّسْرِيَّة ، أصغرُ من البازي ، يُشْبِهُ الصَّقْرَ ، ويتميَّز بجسْمٍ طويلٍ ومِنقارٍ قصيرٍ بادي التَّقَوُّسِ ، وجَناحُه قصير ، وذيلُه طويل مستقيم الطرف وساقه طويلة مزوَّدَةٌ بِمَخالِبَ حادَّةٍ ، والجزء العُلْوِيُّ من الجِسْمِ ذو لونٍ أزْرَقَ (أردوازِيّ) حالِك في الذَّكَر ويغلِب عليه اللون البُنِّيّ في الأُنثى . (ج) بَواشِقُ .

بشم

بَشِمَ ـَ بَشَماً : تَخِمَ من الطَّعامِ وسَئِمَهُ فهو بَشِمٌ .
البَشَمُ : التُّخَمَةُ والسَّآمَةُ .
البَشامُ : شَجَرٌ عَطِرُ الرّائِحَة ، يُسْتاكُ بِعيدانِهِ . واحِدَتُه بَشامَةٌ .

---

(١) فُصِّلَت الآية /٣٠/ .
(٢) الرُّوم الآية /٤٦/ .
(٣) آل عمران الآية /١٧١/ .

بَشامَةُ بنُ الغَدِير : شاعِرٌ جاهِلِيٌّ .
أَبْشَمَهُ الطَّعامُ : أَتْخَمَهُ .

بصبص

بَصْبَصَ الكَلْبُ : حَرَّكَ ذَنَبَه طَمَعاً أو مَلَقاً أو خَوْفاً . و ــ الجَرْوُ : فَتَّحَ عَيْنَيْهِ أَوَّلَ ما يُبْصِرُ .

بصر

بَصِرَ ـَ بَصَرًا : صارَ مُبْصِرًا . و ــ به : أَبْصَرَهُ. و ــ : عَلِمَهُ .
بَصُرَ ـُ بَصَراً ، وبَصارَةً : صارَ مُبْصِراً . و ــ : صارَ ذا بَصِيرَةٍ . فهو بَصِيرٌ . و ــ بالشَّيْءِ : عَلِمَهُ . فهو بَصيرٌ به . و ــ به بَصَراً : رَآهُ ونَظَرَ إليه .
البَصَرُ : العَيْنُ . و ــ : قُوَّةُ الإبصارِ وحاسَّةُ الرُّؤْيَةِ . و ــ : قُوَّةُ الإدراكِ . (ج) أَبْصارٌ . يقال : (فَعَلَهُ بين سَمْعِ النّاسِ وبَصَرِهِم) ؛ أي : جِهاراً . و (بينَ سَمْعِ الأَرْضِ وبَصَرِها)؛ أي : بأَرْضٍ خَلاءٍ لا يُبْصِرُه ولا يَسمعُه سواها .
البَصَرِيّاتُ ــ عِلْمُ البَصَرِيّات : جُزءٌ من عِلْمِ الفيزياء يَبحثُ في قَوانين النُّور والرُّؤْيَةِ .
البَصِيرُ : المُبْصِرُ . (ج) بُصَراءُ . و ــ : العَليم . و ــ : الأَعْمَى (على التَّفاؤل) . و ــ : من أسمائِه تعالَى . وأبو بَصير : كُنْيَةُ أَعْشَى قَيْس .
البَصِيرَةُ : قُوَّةُ الإدراكِ ، و ــ الفِطْنَةُ والعقلُ . و ــ : العِلْمُ والخِبْرَةُ . و ــ : الشّاهِدُ والحُجَّةُ ﴿ بَلِ الإنسانُ على نَفْسه بَصيرَةٌ ﴾[1] ؛ أي : شاهِدٌ . (ج) بَصائِرُ ﴿ قد جاءكم بَصائِرُ من رَبِّكُمْ ﴾[2] ؛ أي : حُجَجٌ .
البَصْرَةُ : الأَرضُ الغَليظَة . و ــ : الحِجارَةُ الرِّخْوَةُ فيها بَياضٌ ، وبها سُمِّيَت البَصْرَة . و ــ : مدينة كبيرة جَنوبيّ العِراقِ . والبَصْرَتانِ : البَصْرَةُ والكُوفَةُ . والنسبة إليها بَصْرِيٌّ .
بُصْرَى الشّام : بلدة في محافظة درعا في سورية ، اشتهرت بآثارها القديمة التي منها المسرح الرُّومانيّ ، ودير الرّاهب بَحِيرَى .
الباصِرَةُ : قُوَّةُ الإبْصارِ . و ــ : العَيْنُ.(ج) بَواصِرُ .
أَبْصَرَ : نَظَرَ بِبَصَرِه فرَأَى . و ــ : رَأى بِبَصِيرَتِهِ فاهْتَدَى . و ــ النَّهارُ : أَضاءَ ، فصار يُبْصَرُ فيه . و ــ فلانٌ الشَّيْءَ : رَآهُ . فهو مُبْصِرٌ ، وهي مُبْصِرَةٌ . و ــ : عَلِمَه . وأَبْصَرَهُ : أَخْبَرَه بما وقَعَت عليه عَيْنُهُ .
المُبْصِرُ ــ النَّهارُ المُبْصِرُ : المُضِيء الذي يُبْصَرُ فيه . وآيَةٌ مُبْصِرَةٌ : بَيِّنَةٌ واضِحَةٌ .
بَصَّرَ : أَتى البَصْرَةَ. و ــ فلاناً الأَمْرَ . و ــ به تَبْصِيراً ، وتَبْصِرَةً : عَلَّمَه إيّاهُ وأوضحَه له حتى يُبْصِرَه . يقال : بَصَّرَهُ الحقيقةَ .
التَّبْصِيرُ : التَّعْرِيفُ والإيضاحُ .
تَبَصَّرَ : تَأَمَّلَ وتَعَرَّفَ . و ــ في رَأْيِهِ : تَبَيَّنَ ما يَأْتِيه من خَيْرٍ أو شَرٍّ . و ــ الشَّيْءَ : نَظَرَ إليه هل يُبْصِرُهُ . و ــ : رَمَقَهُ .
التَّبَصُّرُ : التَّأَمُّلُ والتَّعَرُّفُ .

بصص

بَصَّ الشَّيْءُ ــ بَصّاً ، وبَصِيصاً : بَرَقَ وتَلألأَ ولَمَعَ . وبَصَّتِ العَيْنُ : نَظَرَت بِتَحْدِيق . فهي بَصّاصَةٌ[1] .
البَصِيصُ : اللّمعانُ والبَرِيقُ .
البَصّاصَةُ : العَيْنُ .
بَصَّصَ الجَرْوُ : فَتَحَ عَيْنَيْهِ .

(١) القيامة الآية /١٤/ .
(٢) الأنعام الآية /١٠٤/ .

(١) يقولون بُصّ (بصيغة الأمر) ؛ أي : انظر : وفلان بَصّاصٌ ؛ أي : ينظُر جَيّداً .

تَبَصَّصَ : تَمَلَّقَ .

بصق

بَصَقَ ـُ بَصْقاً : لفَظَ البُصاقَ من فِيهِ . و ـــ في وَجْهِه : استَخَفَّ به .
البُصاقُ : رِيقُ الفَم ونحوه إذا لُفِظَ ، فإن لم يُلفظ فَهو الرِّيقُ .
الباصِقَة ـــ باصِقاتُ اللَّهب : آلاتٌ حَرْبِيةٌ تَمُجُّ سائِلاً مُلْتَهِباً يُضْرِمُ النِّيرانَ في كُلِّ ما يَقَعُ عليه . (مح) .

بصل

البَصَلُ : نبات بَصَلِيٌّ حَوْلِيٌّ من الفَصِيلَة الزَّنبقيَّة ، تتكوّن ثماره في التُّرْبَة . ولِبعضِه طعمٌ حِرِّيفٌ لاذِعٌ . الواحدةُ بَصلَةٌ . وهو أَنْواعٌ . يُؤْكَلُ نِيئاً وَمَطْبُوخاً . وله فَوائِدُ صِحِّيَّةٌ جَمَّةٌ .

بصم

بَصَمَ ـِ بَصْماً : خَتَمَ بِطَرَفِ إصْبَعِهِ . (مج) .
البُصْمُ : ما بين طَرَفِ الخِنْصَرِ إلى طرف البِنْصَرِ .
البَصْمَةُ : أَثَرُ الخَتْمِ بالإصْبَعِ . (مج) .

بصو

البَصْوَةُ : الشَّرَرَةُ أو الجَمْرَةُ[1] . ومنه : (مافي الرَّمادِ بَصْوَةٌ) .

بضض

بَضَّ البَدَنُ ـُ بَضاضَةً ، وبُضُوضَةً : امتلأَ ونَضُرَ ، وكانَ رقيق الجلد ناعِماً في سِمَنٍ . فهو بَضّ ، وهي بَضَّةٌ . و ـــ الماءُ ـَ بَضّاً ، وبَضِيضاً ، وبُضُوضاً : سالَ قليلاً قليلاً ، و ـــ : رشح من صَخْرٍ أو أَرْضٍ . وبَضَّت البِئْرُ : قَلَّ ماؤها . و ـــ العين بَضّاً وبَضِيضاً : دَمَعَتْ . يُقال : (فلانٌ ما تَبِضُّ يَدُهُ بخيرٍ) إذا كان لا يُنالُ منه خيرٌ .
بَضِضْتِ تَبَضِّينَ بَضاضَةً : كُنْتِ بيضاءَ رقيقةَ البَشَرَةِ ناعمتَها . فأنتِ بَضَّةٌ والجِلْدُ بَضٌّ .
بَضَّضَ : صارَ بَضّاً . و ـــ : تَنَعَّمَ .

بضع

بَضَعَ فلانٌ ـِ بَضْعاً : اتَّجَرَ . و ـــ فلانٌ اللحمَ وغيرَهُ : قَطَعَهُ . و ـــ الجِلْدَ : شَقَّهُ .
البَضْعُ : القَطْعُ .
البِضْعُ من الليل : الطّائِفة منه . و ـــ من العدد : من الثَّلاث إلى التِّسْع ، وحُكْمُ بِضْع في التَّذكير والتّأنيث حُكْمُ هذه الأعدادِ . يُقال : جاءَ بِضْعُ نِساءٍ وبِضْعَةُ رِجالٍ ، وبِضْعَ عَشْرَةَ امرأةً وبِضْعَةَ عَشَرَ رَجُلاً . ويجب تقديم بضع دائماً[1] .
البَضْعَةُ من اللحم وغيره : القِطعةُ . يقال : (هو بَضْعَةٌ مِنِّي) ؛ أي : هو في قرابَتِه كالجزء مِنِّي . (ج) بَضْعٌ وبِضَعٌ وبَضَعاتٌ .
البِضاعَةُ : ما يُتَّجَرُ به . (ج) بَضائِعُ .
الباضِعُ : حامِلُ البِضاعَةِ . و ـــ : السَّيِّفُ القَطّاعُ . (ج) بَضَعَةٌ .
المِبْضَعُ : المِشْرَطُ . (ج) مَباضِعُ .
بَضَّعَ اللحمَ وغيرَه : قَطَّعَه .
باضَعَ الزَّوْجَةَ : باشَرَها . ومنه المُباضَعَةُ .
تَبَضَّعَ العَرَقُ : رَشَحَ قليلاً قليلاً من أُصُولِ الشَّعر .
اسْتَبْضَعَ الشَّيْءَ : اتَّخَذَه بِضاعَةً . فهو

(١) العامة تقولُ بصّة نارٍ ونصّ التاج على عامِّيَّتِها فقال: ولا تزال كذلك في لِسانِهم .

(١) فلا يقال عشرون وبِضْعٌ .

مُسْتَبْضِعٌ . ومنه المَثَل (كمُسْتَبْضِع التَّمْرِ إلى هَجَرَ)[1] .

بطاطا

البَطاطا : نبات زِراعِيٌّ عشبيٌّ حَوْلِيّ دَرَنِيٌّ من الفَصيلة الباذنجانِيَّة . ضُروبُه الزِّراعيَّةُ كثيرةٌ ، ومنبتِه الأصليّ في أمريكة ويُطْلَقُ عليه في مصر اسم البَطاطِس . (د)[2] .

بطأ

بَطُؤَ ـُ بُطْئاً ، وبِطاءً : تَثاقَلَ ولم يُسْرِعْ . و ــ : تَوانَى . فهو بَطِيءٌ ، وهي بَطِيئَةٌ . (ج) بِطاءٌ .

أَبْطَأَ : تأَخَّرَ مجيئه ولم يُسْرِعْ . فهو بَطِيءٌ . يقال : أَبْطَأَ عليه ؛ أي : تأَخَّرَ . و ــ به : أَخَّرَهُ . يقال : أبطأ عن نجدتِه .

بَطَّأَهُ : ثَبَّطَهُ عن عَمَلٍ عَزَمَ عليه . وبَطَّأَ به عَمَلَه : قَصَّرَ به . وبَطَّأَ عليه بالأمرِ : تأَخَّرَ .

باطَأَهُ : ماطَلَهُ .

تَبَطَّأَ : أَبْطَأَ .

تَباطَأَ : تَوانَى . و ــ : بالشَّيْءِ : أَخَّرَهُ . و ــ في سَيْرِه : تَأَخَّرَ .

اسْتَبْطَأَهُ : طَلَبَ منه أن يُبْطِئَ . و ــ وجَدَهُ أو عَدَّهُ بَطِيئاً .

بطبط

بَطْبَطَ البَطُّ : صَوَّتَ . و ــ : سَبَحَ في الماءِ بين غَوْصٍ وعَوْمٍ . و ــ رَأْيُ فلانٍ : ضَعُفَ .

بطح

بَطَحَ فلاناً ـَ بَطْحاً : ألقاه على وَجْهِه . و ــ الشيءَ : بَسَطَهُ . و ــ المَكانَ : سَوّاهُ .

الأَبْطَحُ : مَسِيلٌ واسِعٌ فيه دُقاقُ الحَصى والتُّراب . ومنه أَبْطَحُ مَكَّةَ . (ج) أَباطِحُ .

البَطْحاءُ : الأَبْطَحُ . (ج) بِطاحٌ . ومنه (بَطْحاءُ مَكَّةَ وبِطاحُها) ؛ وهي مساكِنُ قُرَيش البِطاح وهم خلاف قُرَيش الظَّواهِرِ .

البُطْحَةُ : الخِصْلَةُ .

أَبْطَحَ : نَزَلَ البِطاحَ .

انْبَطَحَ : اتَّسَعَ . و ــ فلانٌ : اسْتَلْقَى على وجهه .

تَبَطَّحَ السَّيْلُ : اتَّسَعَ في البَطْحاءِ . و ــ المَكانُ وغيرُه : انْبَسَطَ . و ــ الرجلُ : نَزَلَ الأَبْطَحَ .

بطخ

البِطِّيخُ : نَباتٌ عُشْبِيّ حَوْلِيّ زاحِف من الفَصيلة القَرْعِيَّة ، يُزْرَعُ لِثِمارِهِ في المَناطِقِ المُعْتَدِلة والدّافِئة . ثمرتُه كبيرة الحَجْمِ كُرَوِيَّةٌ أو مستطيلة حُلْوَةُ المَذاق . ومنه أصنافٌ كثيرة . واحدتُه بِطِّيخَةٌ . ومنه الأحمر اللُّبِّ وهو البِطيخ بمصر وجنوبي الشام والجَبَس في شمالها والرَّقّيّ في العِراقِ والحبحبُ في الحجاز والدُّلّاعُ في المَغْرِب . وهو الخِرْبِز . (معرب قديم من الفارسية) . ومنه الأصفر وهو البطيخ في العراق والشّمّام في ساحل الشام ..

المَبْطَخَةُ : المَكانُ ينبُت فيه البِطِّيخُ بكثرةٍ . (ج) مَباطِخُ .

أَبْطَخَ القومُ : كَثُرَ عندهم البِطِّيخُ .

بطر

بَطِرَ فلانٌ ـَ بَطَراً : نَشِطَ . و ــ : غَلا في

(١) هَجَر : بلدة مشهورة بِتَمْرِها .
(٢) المعجم الزّراعيّ .

المَرَحِ والزَّهْوِ . و ــ فلانٌ النِّعْمَةَ : كَفَرَها ولم يَشْكُرْها . و ــ الحَقَّ : أَنْكَرَهُ ، ولم يَقْبَلْه وتكبَّر عنه . فهو بَطِرٌ .

البَطَرُ : النَّشاطُ . و ــ : قِلَّةُ احْتِمالِ النِّعْمَةِ والطُّغْيانُ بها وشِدَّة المَرَح .

أَبْطَرَهُ المالُ : جَعَلَه يَبْطَرُ .

بيطر

بَيْطَرَ بَيْطَرَةً : عالَجَ الدَّوابَّ وسَمَّرَ نِعالَها . فهو بَيْطَرٌ ، وبَيْطارٌ . وجمعُ بَيْطر : بَياطِرَةٌ . وجمعُ بَيْطار بَياطِيرُ .

البَيْطَرَةُ : مِهْنَةُ البَيْطارِ .

بطارية

البَطّارِيَّةُ : خِزانَةٌ صغيرةٌ مُجَمَّعَةٌ من أجزاء تعملُ كيماوِيًّا ، يُؤْخَذُ منها التَّيارُ الكهربائيّ عند الحاجَة ، وهي أنواعٌ . (مج) .

بطرق

البِطْرِيقُ : القائِد من قُوّادِ الرُّومِ . (ج) بَطارِيقُ ، وبَطارِقَةٌ . و ــ : جِنْسٌ من طَيْرِ الماءِ قصيرُ الجناحَيْنِ ، سَمينٌ (مع) .

(البطريق)

بطرك

البَطْرَكُ و **البِطْرِيك البَطْرِيَرك** : رئيسُ رُؤساءِ الأساقِفَةِ عند النَّصارَى . و ــ : العالِمُ عند اليَهودِ . (ج) بَطارِكُ ، وبَطارِيكُ ، وبَطارِكَةٌ (مع) .

بطش

بَطَشَ به ــُ بَطْشاً : أَخَذَهُ بالعُنْفِ والسَّطْوَةِ . و ــ عليه : سَطا في سُرْعَةٍ فهو بَطّاشٌ .

البَطْشَةُ : السَّطْوَةُ والأَخْذُ بالعُنْفِ .

باطَشَ فلانٌ فُلاناً مُباطَشَةً ، وبِطاشاً : مَدَّ كُلٌّ منهما يَدَهُ إلى خَصْمِهِ لِيَبْطِشَ به .

بطط

بَطَّ الدُّمَّلَ أو الجرحَ ــُ بَطّاً : شَقَّهُ .

البَطَّةُ : طائِرٌ مائِيٌّ قصيرُ العُنُقِ والرِّجْلَيْنِ عريض المنقار . يُشْبِهُ الإوَزَّةَ (للأنثى وللذكر) . و ــ : إناءٌ على شَكْلِ البَطَّةِ يُوضَعُ فيه الدُّهْنُ والزَّيْتُ . (ج) بَطٌّ ، وبِطَطٌ .

بَطَّطَ : تاجَر بالبَطِّ . و ــ : تَعِبَ إلى دَرَجَة الإعْياءِ .

بطق

البِطاقَةُ : الرُّقْعَةُ الصَّغِيرَةُ من الوَرَق وغيره يُكْتَبُ عليها بَيانُ ما تُعَلَّقُ عليه .

والبِطاقَةُ الشَّخْصِيَّةُ : صحيفة يُسَجَّلُ فيها بَيانٌ يُثْبِتُ شَخْصِيَّةَ صاحِبِها باعتراف رَسْمِيّ (مح) . (ج) بِطاقات ، وبَطائِقُ (مح) .

ومن أنواع البِطاقات بِطاقَةُ الزِّيارَةِ .

بطل

بَطَلَ العامِلُ ــُ بَطالَةً : تَعَطَّلَ فهو بَطّالٌ . و ــ الشَّيْءُ بُطْلاً ، وبُطْلاناً وبُطُولاً : ذَهَبَ ضَياعاً وخُسْراناً . يُقال : بَطَلَ دَمُ القَتيلِ وذَهَبَ دَمُه بُطْلاً ؛ أي : قُتِلَ ولم يُؤْخَذْ له ثَأْرٌ ولا دِيَةٌ . ويُقال : بَطَلَ البَيْعُ . وبَطَلَ الدَّليلُ ؛ أي : فَسَدَ وسَقَطَ حُكْمُهُ . فهو باطِلٌ . (ج) بَواطِلُ .

بَطِلَ في حديثِه ـَ بَطالَةً : هَزَلَ . فهو بَطِلٌ .
بَطُلَ ـُ بُطُولَةً : صار شُجاعاً . فهو بَطَلٌ . (ج) أبْطالٌ . وهي بَطَلَةٌ .
البَطالَةُ : العُطْلَةُ عن العَمَلِ .
البُطْلُ : نَقيضُ الحَقِّ . و ــ : الكَذِبُ . يُقال : ذَهَبَ دَمُهُ بُطْلاً ؛ أي : هَدراً .
الأُبْطُولَةُ : البُطْلُ.(ج) أباطِيلُ .
الباطِلُ : نَقِيضُ الحَقِّ . و ــ : ما فَسَدَ أو سَقَطَ حُكْمُه . (ج)بَواطِلُ ، وأباطيلُ (على غير قياس)[1]. والجهد الباطِل : الذي لا يأتي بنتيجة .
أبْطَلَ فلانٌ : جاءَ بالباطِلِ . فهو مُبْطِلٌ . و ــ الشَّيْءَ : أفْسَدَهُ وجعَلَه باطِلاً . ومنه (أبْطَلَ البَيْعَ أو الحُكْمَ) .

بَطَّلَ : اتَّبَعَ البَطالَةَ واللهوَ فلا يَشْتَغِلُ بما يَنْفَعُهُ . و ــ العامِلَ : عَطَّلَهُ .

تَبَطَّلَ : فَعَلَ الباطِلَ واتَّبَعَ طريقَ اللَّهو والجَهالَة . و ــ العامِلُ : تَعَطَّلَ .

بطم

البُطْمُ : نَوْعُ أشجارٍ حَرَجِيَّة ، من الفَصيلة البُطْمِيَّة (وتُسَمَّى الفَصيلةَ الفُسْتُقِيَّةَ) .

بطن

بَطَنَ الشَّيْءُ ـُ بُطُوناً[2] : خَفِيَ . فهو باطِنٌ . (ج) بَواطِنُ . و ــ : فلانٌ الوادِيَ أو البيتَ بَطْناً : دَخَلَ بَطْنَه وتوسَّطَهُ ، وجالَ فيه . و ــ الأمرَ أو الرَّجُلَ : خَبَرَه وعَرَفَ باطِنَهُ . و ــ البعيرَ : شَدَّ بِطانَهُ .

بَطِنَ ـَ بَطَناً ، وبِطْنَةً : عَظُمَ بَطْنُهُ . و ــ : امتلأ بطنُه واكْتَظَّ من الشِّبَع . فهو بَطِنٌ ومِبْطانٌ .
بَطُنَ ـُ بَطانَةً : عَظُمَ بَطْنُهُ . فهو بَطِينٌ . (ج) بِطانٌ .
بُطِنَ الرجلُ : اشْتَكَى بَطْنَه . فهو مَبْطُونٌ .
البَطْنُ (من كُلِّ شيءٍ) : جَوْفُهُ . و ــ : خلاف الظَّهْرِ (مذ).(ج) أبْطُنٌ ، وبُطُونٌ ، وبُطْنان . و ــ (من القبيلة) : فَرْعٌ منها (مؤ) . (ج) أبْطُنٌ ، وبُطُونٌ . و ــ : المَرَّةُ الواحدةُ من النِّتاجِ والزَّرْعِ . (ج) أبْطُنٌ ، وبُطُونٌ . يُقال : (نثرت المرأةُ بَطْنَها) ؛ أي : كَثُر ولدُها .
البَطَنُ : مَرَضُ البَطْنِ .
البَطِنُ : الذي لا يَهُمُّهُ إلاّ بَطْنُه .
البِطْنَةُ : امتلاءُ البَطْنِ من الطَّعامِ .
البُطَيْنُ : مُصَغَّرُ البَطْنِ . وبُطَيْنُ القَلْب : تجويفٌ يَجْتَمِعُ به الدَّمُ ثم يدفَعُه في الشَّرايين . وهما بُطَيْنانِ .(مج) .
البِطانُ : حِزامٌ يُشَدُّ على البَطْنِ . ومنه : (فلانٌ عَرِيضُ البِطانِ) ؛ أي : رَخِيُّ البالِ ، قد أثْرَى وكَثُر مالُهُ . ويُقال : (التقت حَلْقَتا البِطانِ) كناية عن اشْتِدادِ الأمْرِ . (ج)أبْطِنَةٌ ، وبُطُنٌ .
البِطانَةُ من الثَّوْب : ما يُبَطَّنُ به ، وهي خلافُ ظِهارَتِه . و ــ : السَّريرةُ . وبِطانَةُ الرَّجُلِ : خاصَّتُهُ وصاحِبُ سِرِّهِ . (ج) بَطائِنُ .
الباطِنُ : داخِلُ كُلِّ شيءٍ وخلاف الظَّاهِرِ . يُقال : تُسْتَخْرَجُ المعادِن من باطن الأرض؛ أي: من جَوْفِها.و ــ : من أسمائه تعالى ، ومعناه : العالِمُ بالسَّرائِرِ والخَفِيّاتِ ، أو المحتجِبُ عن أبْصار الخَلائِق وأوهامِهم فلا يُدْرِكُه بَصَرٌ ولا يُحيطُ به وَهْمٌ .

(١) مختار الصحاح .
(٢) الوسيط .

الباطِنَةُ من الرَّجل : سَرِيرَتُهُ .
المَبْطُونُ : العَليلُ البَطْنِ .
المِبْطانُ : العظيمُ البَطْنِ من كثرة الأكْلِ .
أَبْطَنَ الشَّيْءَ : أَخْفاهُ . و ــ الثَّوْبَ : جَعَلَ له بِطانَةً . ويقال : (أَبْطَنَ فُلاناً) ؛ أي : قَرَّبَهُ وأَطْلَعَهُ على أَسْرارِهِ وجَعَلَه من خَواصِّهِ .
بَطَّنَ الثَّوْبَ : جَعَلَ له بِطانَةً .
المُبَطَّنُ : الضّامِرُ البَطْنِ ، وضِدُّهُ المِبْطانُ .
تَبَطَّنَ الوادِيَ والكَلأَ : تَوَسَّطَهُ وجالَ فيه . و ــ الأمْرَ وفلاناً : خَبَرَهُ وعَلِمَ باطِنَه وحَقِيقَتَه .
تَباطَنَ المكانُ : تَباعَدَ .
اسْتَبْطَنَ الوادِيَ ونحوَه : جالَ فيه . و ــ الشَّيْءَ : أَخْفاهُ . و ــ الأمْرَ : وقَفَ على حَقِيقَتِهِ .

بظظ

بَظَّ العازِفُ العُودَ ـُ بَظّاً : حَرَّكَ أَوْتارَه .

بعبع

البَعْبَعُ : حِكايةُ صوت الماءِ إذا خَرَجَ من إنائِهِ مُتَتابِعاً .
البَعْبَعَةُ : تَتابُعُ الكَلامِ في عَجَلَةٍ .
بُعْبُع : كَلِمَةٌ يُخَوَّفُ بها الصَّبِيُّ .

بعث

بَعَثَهُ ـَ بَعْثاً ، وبِعْثَةً : أَرْسَلَهُ . ويقال بَعَثَهُ إليه ، وله : أَرْسَلَهُ . و ــ بَعَثَ اللهُ الخَلْقَ بعدَ موتهم : أَحْياهُم ونشرهم من القُبور . و ــ فلاناً على الشَّيْءِ بَعْثاً : حَمَلَهُ على فِعْلِهِ . وبَعَثَه من نَوْمِهِ : أَيْقَظَهُ وأَهَبَّهُ . وبَعَثَ به : أرسلَه مع غيره . وبَعَثَهُ : وَجَّهَهُ . يقال : بعثتُ إليك بهديَّة أو برسالةٍ ، وبعثتُ بسلامي إلى والِدِكَ . والمبعوثُ به قد يكون شَخْصاً . وقد يكون شيئاً غير عاقِلٍ .
البَعْثُ : النَّشْرُ . ويومُ البَعْثِ : يومُ القِيامَةِ . و ــ : الإرْسالُ والإيقاظُ . و ــ : مَنْ يُرْسَلُ في مهمَّة ، واحداً أو جماعة . (ج) بُعُوثٌ .
الباعِثُ : السَّبَبُ ، الدّاعي . و ــ : من أسمائه تعالى .
البَعِيثُ : المَبْعُوثُ .
البَعْثَةُ : هيئَةٌ تُرْسَلُ في عَمَلٍ مُعَيَّنٍ مُؤَقَّتٍ ، منها بَعْثَةٌ سِياسِيَّةٌ ، وبَعْثَةٌ دِراسِيَّةٌ . (مج) .
بُعاث : مَوْضِعٌ قُرْبَ يَثْرِب . ويومُ بُعاث : آخِرُ مَوْقِعَة كانت بين الأَوْس والخَزْرَج في الجاهِلِيَّة .
انْبَعَثَ في السَّيْرِ : أَسْرَعَ . و ــ لحاجَتِه : نَهَضَ لها . و ــ : هَبَّ واندَفَعَ .
ابْتَعَثَهُ : بَعَثَهُ . و ــ : أَيْقَظَهُ من نَوْمِهِ .

بعثر

بَعْثَرَ الشَّيْءَ بَعْثَرَةً : فَرَّقَهُ وبَدَّدَهُ . و ــ التُّرابَ أو المَتاعَ : قَلَبَ بعضَه على بَعْضٍ . قال تعالى : ﴿ أفلا يَعْلَمُ إذا بُعْثِرَ ما في القُبورِ[1] ﴾ ؛ أي : أُثِيرَ وأُخْرِجَ .
تَبَعْثَرَ : انْقَلَبَ . وتبعثرت نفسُه : جاشَتْ وانقَلَبت وغَثَّتْ .

بعج

بَعَجَ البَطْنَ ـَ بَعْجاً : شَقَّهُ فبرزَت أَحْشاؤه . فهو مَبْعوجٌ ، وبَعِيجٌ . و ــ الأرْضَ : شَقَّها .
انْبَعَجَ : انْشَقَّ واتَّسَعَ . و ــ السَّحابُ : انْبَثَقَ بِمَطَرٍ غزيرٍ . و ــ عليه بالكلامِ : تدفَّقَ .

بعد

بَعِدَ ـَ بَعَداً : هَلَكَ أو اغتربَ فهو باعِدٌ . (ج) بَعَدٌ . ﴿ ألا بُعْداً لِمَدْيَنَ كما بَعِدَتْ ثمودُ[1] ﴾ .

(١) العاديات الآية /٩/ .
(١) هود /٩٥/ .

قال الشاعر :
يَقولُونَ لا تَبْعَدْ وهم يَدْفِنُونَنِي
وأينَ مكانُ البُعْدِ إلاّ مَكانِيا

و ــ : ضِدّ قَرُبَ .

بَعُدَ ــُ بُعْداً : نَأى (ضِدّ قَرُبَ) . فهو بَعِيدٌ . (ج) بُعَداءُ . يقال : بَعُدَ منه ، وبَعُدَ عنه . و ــ به : جَعَلَهُ بَعِيداً .

بَعْدُ : ظرف للزَّمان والمكان ، ضِدّ قَبْلُ ، يُبْنَى على الضَّمِّ إذا قُطِعَ عن الإضافَةِ ﴿لله الأمرُ من قَبْلُ ومن بَعْدُ[٢]﴾. ومنه : (أَمَّا بَعْدُ)؛أي : أمّا الذي بَعْدَ حمدِ اللهِ . ويُعْرَبُ فيأتي منصوباً نحو (جاءَ بَعْدَ المَغْرِبِ) ، أو مجروراً بمِن : ﴿يَنْقُضُونَ عَهْدَ اللهِ من بَعْدِ ميثاقِهِ[٣]﴾ .

البُعْد : ضِدّ القُرْب.و ــ : اتِّساعُ المَدَى . يُقال : سقطت الكرةُ على بُعْدِ عشر أقدامٍ من الهدف . و ــ : الهَلاكُ .ومنه : (بُعْداً له)؛ أي : هَلاكاً ، أو أبعده الله .

البَعِيدُ : المُتَنائي . يُقال : (هذا أَمْرٌ بَعِيدٌ) . و ــ : الذي لا قَرابَةَ بَيْنَك وبَيْنَه . ويُقال : هو بَعيدٌ مِنّا وبعيدٌ عَنّا وما أَنْتُمْ مِنّا بِبَعيدٍ (يستوي فيهِ الواحد والجمعُ) .

البُعادُ : البَعِيدُ .

الأَبْعَدُ : خِلاف الأَقْرَب . و ــ : كلمة يُكْنَى بها عن اسم المَذْمُوم . يُقال : (أَهْلَكَ الله الأَبْعَدَ) . (ج) أباعِدُ .

الأَباعِدُ : ضدّ الأقارِب جمع الأَبْعَد .

أَبْعَدَ في الأَمْرِ : أَمْعَنَ فيه . و ــ في الأَرضِ : ذَهَبَ بعيداً . و ــ فلانٌ : جاوزَ الحَدَّ . و ــ فلانٌ : تَنَحَّى بَعِيداً . و ــ الشَّيْءَ : جَعَلَهُ بَعِيداً . و ــ اللهُ فلاناً : نَحّاهُ عن الخير ولَعَنَهُ .

بَعَّدَهُ : أَبْعَدَهُ .

باعَدَهُ مُباعَدَةً ، وبِعاداً : أَبْعَدَهُ . و ــ جانَبَهُ وجافاهُ . وباعَدَ بين الشَّيْئَيْنِ : فَرَّقَ بينهما (ضدّ قَرَّبَ) .

البِعادُ : البُعْدُ والهَجْرُ . يُقال : (أَضْنَى أُمَّهُ البِعادُ) .

المُباعَدَةُ : البُعْدُ .

ابْتَعَدَ : صارَ بَعِيداً .

تَباعَدَ منه.و ــ عنه : تَنَحَّى بعيداً .

اسْتَبْعَدَ الرجلُ : تَباعَدَ . و ــ الشَّيْءَ : عَدَّهُ بَعيداً . و ــ : نَحّاهُ (مج) .

بعر

بَعَرَ الجَمَلُ ونحوُه ــَ بَعْراً : أَلْقَى بَعْرَهُ .

بَعِرَ الجملُ ــَ بَعَراً : صارَ بَعِيراً .

البَعْرُ : ما يخرُجُ من بُطُونِ الغَنَمِ والإبِلِ وما شابَهَها.(ج) أَبْعارٌ . الواحدةُ بَعْرَةٌ .

البَعِيرُ : ما استكملَ أربَعَ سَنَواتٍ من الإبِلِ.يُقالُ للجَمَلِ والنّاقَةِ . (ج) بُعْران ، وأَبْعِرَةٌ.(جج) أَباعِرُ وأباعِيرُ .

بعزق

بَعْزَقَ الشَّيْءَ : فَرَّقَهُ وبَدَّدَهُ **فتَبَعْزَقَ** أي : تَبَدَّدَ

بعض

بَعَضَهُ البَعُوضُ ــَ بَعْضاً : عَضَّهُ وآذاهُ . و **بُعِضَ** القومُ : آذاهُمُ البَعُوضُ .

البَعُوضَةُ : حَشَرَةٌ من رُتْبَةِ ثنائِيَّة الأجنحة من فَصيلة البَعُوض . أعضاءُ فمها مُتَخَصِّصَةٌ عادَةً لِلمَص . ومن أنواعها ما يَنْقُلُ البُرَداءَ إلى الإنسانِ .[١]

(٢) الروم /٤/ .
(٣) البقرة /٢٧/ .

(١) البعوض معروف في دمشق بالناموس وفي حلب بالبَقّ .

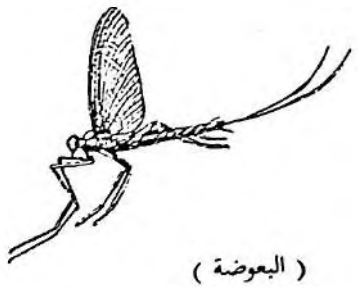

(البعوضة)

بَعْضُ الشَّيْءِ : طائِفَةٌ منه (مذ) . (ج) أَبْعاضٌ . يُقال : انْضَمَّ بعضُهم إلى بَعْضٍ ، وشَكَّ بعضُهم في بَعْضٍ ، وأعطِهِ بعضَ مالديكَ . ويقال (بعضُ الليالي) ؛ أي : ليلة من الليالي[٢]

بَعَّضَ الشَّيْءَ : جَزَّأَهُ وفَرَّقَهُ .

تَبَعَّضَ : تَجَزَّأَ .

بعط

بَعَطَ في الجَهْلِ والأَمْرِ القبيحِ ـَ بَعْطاً : بالَغَ وأَفْرَطَ . (تقول العامة بعَطَ الذَّبيحُ إذا تَحَرَّكَ وهي من السريانية بمعنى لَبَطَ) (المتن) .

بعع

بَعَّ السَّحابُ ـِ بَعّاً ، وبَعاعاً : نَزَلَ ماؤُهُ غَزيراً . و ـــ المطرُ من السَّحابِ : هَطَلَ .

البَعاعُ : ما تَحْمِلُهُ السَّحابَةُ من الماء . يُقالُ : (ألقت السَّحابَةُ بَعاعَها) ؛ أي : أَمْطَرَتْ مَطَراً شَديداً .

بعق

بَعَقَ الإنسانُ أو الحيوانُ ـَ بُعاقاً : فَتَحَ فاهُ وصَوَّتَ شديداً . و ـــ المطرُ الأرضَ : جاءها شديد الدُّفْعَة . و ـــ شَقَّها وأساءها . و ـــ البِئْرَ بَعْقاً : حَفَرَها . و ـــ النّاقَةَ : نَحَرَها وأسالَ دَمَها .

البُعاقُ : سَحابٌ يَتصبَّبُ مَطَرُهُ بِشِدَّةٍ . و ـــ : الصُّراخُ وشِدَّةُ الصَّوْتِ . و ـــ : السَّيْلُ العظيمُ الدَّفّاغ .

ابْعَقَّ عليك الشَّيْءُ : جاءَ فجأةً من حيثُ لا تشعرُ . و ـــ المُزْنُ : تَصَبَّبَ بكثرةٍ . و ـــ في الكَلامِ : اندفَعَ وتوسَّعَ وتكثَّرَ . وفي الحديث الشريف « إن الله تعالى يكره الانبعاق في الكلام ، فرحِمَ اللهُ عبداً أوجزَ في كلامِهِ » .

بعك

البُعْكُوكَةُ : جَماعَةُ النّاسِ أو الإبِلِ في زِحامٍ وجَلَبَةٍ . (ج) بَعاكِيكُ . و ـــ من الشَّيْءِ : وسَطُهُ . وبُعْكُوكَةُ الصَّيْفِ أو الشِّتاءِ : اشْتِدادُ الحَرِّ أو البَرْد .

بعل

بَعَلَ الرجلُ ـُ بُعُولَةً : صارَ بَعْلاً (تَزَوَّجَ) . وبَعَلَتِ المرأةُ : صارت ذاتَ بَعْلٍ .

البَعْلُ : الزَّوْجُ . (ج) بُعُولٌ وبُعُولَةٌ . وهي بَعْلٌ وبَعْلَةٌ . و ـــ : رَبُّ الشيءِ ومالِكُهُ . و ـــ من الأرْضِ : التي لا تُسْقى إلاّ بالغَيْثِ . و ـــ من الزَّرْعِ والشَّجَرِ : ما سَقَتْهُ السَّماءُ .

بَعْلٌ : من أصنامِهم في الجاهِلِيَّةِ .

البُعُولَةُ : التَّزَوُّجُ . و ـــ : الأزْواجُ .

تَبَعَّلَتِ المرأةُ : أدَّت حَقَّ البُعُولَةِ .

بعلبك

بَعْلَبَكُّ : مدينةٌ بلبنانَ ذاتُ هيكلٍ أثَرِيّ مَشْهُور . يُقال : دخلتُ بَعلَبَكَّ ، ومررتُ بِبَعْلَبَكَّ . والنسبة إلى بعلبك بَعْلِيّ وبَعْلَبَكِّيّ . وبعلبكُّ ممنوعة من التنوين للعلَمية والتركيب المزجيّ .

(٢) أجاز بعض النحويين إدخال الألف واللام على (بعض) (انظر المصباح) .

بغت

بَغَتَهُ ـَـ بَغْتاً ، وبَغْتَةً : فاجأه ، وبَهَتَهُ .
المَبْغُوتُ : المَبْهُوتُ .
البَغْتَةُ و البَغَتَةُ : الفَجْأة . (ج) بَغَتاتٌ . ومنه (بَغَتاتُ الدَّهْرِ) ؛ أي:فَجَآتُهُ . يُقال : (جاءَ بَغْتَةً) ؛ أي : فَجْأَةً على غِرَّةٍ .
باغَتَهُ مُباغَتَةً ، وبِغاتاً : فاجَأَهُ .
المُباغَتَةُ : المُفاجَأة .

بغث

البُغاثُ : طائِرٌ أغبرُ أصغرُ من الرَّخَم بطيء الطَّيَرانِ . و ـــ من الطَّيْرِ : ما لا يَصيدُ ولا يُرْغَبُ في صَيْدِهِ ، لانه لا يُؤْكَلُ . واحِدُهُ بُغاثَةٌ . (ج) بِغْثانٌ . وفي المَثَلِ : (إنَّ البُغاثَ بأرضِنا يَسْتَنْسِرُ) ؛ أي:يصير قوِيّاً كالنُّسورِ ، ومَنْ جاوَرَنا قَوِيَ بنا .

بغداد

بَغْدادُ وبَغْدانُ وبَغْداذُ : مدينة السَّلامِ على نهر دَجْلَة . كانت حاضِرَةَ الدَّوْلة العَبَّاسِيَّة ، والآن هي حاضِرَةُ العِراقِ الشَّقيق .
تَبَغْدَدَ فلانٌ : انْتَسَبَ إلى بَغْدادَ . و ـــ : تَشَبَّهَ بأهلِ بغدادَ . و ـــ : افتخرَ وتكبَّر وتظاهَر بالزَّهْوِ (مو) . يقال : تَبَغْدَدَ عليه .

بغش

البَغْشَةُ (للواحِدِ) **البَغْشُ** (للجمع) : المَطَرُ الضَّعيفُ الصَّغيرُ القَطْرِ .

بغض

بَغَضَ الشَّيْءَ ـُـ بُغْضاً : مَقَتَهُ وكَرِهَهُ . فهو باغِضٌ ، وبَغُوضٌ . والشيءُ بَغِيضٌ ، ومَبْغُوضٌ . تقول : (ما أَبْغَضَهُ إلَيَّ) تُخْبِرُ أنَّهُ مُبْغَضٌ عِنْدَكَ .
بَغُضَ الشَّيْءُ ـُـ بَغاضَةً ، وبِغْضَةً : صار مَمْقُوتاً مَكْرُوهاً . فهو بَغِيضٌ . ويُقال : بَغُضَ إلَيَّ .
البُغْضُ و البُغْضَةُ : الكُرْهُ ، ونقيض الحُبّ .
البَغْضاءُ و البِغْضَةُ : شِدَّةُ البُغْضِ والكَراهِيَةِ .
أَبْغَضَهُ : مَقَتَهُ (ضد أَحَبَّهُ) وكَرِهَهُ . فهو مُبْغِضٌ ، وذاكَ مُبْغَضٌ .
بَغَّضَهُ اللهُ إلى النّاسِ : جَعَلَهُ بَغِيضاً . و ـــ الشَّيْءَ إليه : ضِدّ حَبَّبه إليه .
باغَضَهُ : أَبْغَضَ كُلٌّ منهما الآخرَ .
تباغَضَ القومُ : أَبْغَضَ بعضُهم بَعْضاً .
التَّباغُضُ : ضدّ التّحابّ .

بغل

البَغْلُ : حَيَوانٌ مولَّدٌ بين الحمارِ والفَرَسِ . (ج) بِغالٌ ، وأَبْغالٌ . والأنثى بَغْلَةٌ . (ج) بَغَلاتٌ ، وبِغالٌ .
البَغّالُ : مَن يقومُ على رعاية البِغالِ . و ـــ : صاحِبُ البِغالِ أو سائِقها .
بَغَّلَ الرجلُ : صار بَلِيداً . و ـــ : أَعْيا في المَشْي .

بغم

بَغَمَت الظَّبْيَةُ ـَـ بُغاماً ، وبُغُوماً : صاحَتْ إلى ولدها بأرخَم ما يكونُ من صوتِها . فهي بَغُومٌ . و ـــ : النّاقَةُ : قَطَعَتِ الحَنِينَ ولم تَمُدَّهُ . وبَغَمَ فلانٌ الحديثَ لفلانٍ : لم يوضِّحْه له . فهو باغِمٌ . (ج) بَواغِمُ .
البُغامُ : صوتُ الظَّبيَة .
باغَمَها : حادَثَها بِرَخيمِ الصَّوْت .

بغو

البَغْوُ : الثَّمَرُ قبل نُضْجِه . الواحدةُ بَغْوَةٌ .

بغي

بَغَى فلانٌ ـِ بَغْياً : تَجاوَزَ حَدَّهُ وظَلَمَ . و ـــ فلانٌ على فلانٍ : اعتدى وظَلَمَ فهو باغ . و ـــ : عَدا عن الحَقّ واستطالَ . ﴿ فإنْ بَغَتْ إحداهُما على الأُخرى فقاتِلُوا التي تَبْغي[1] ﴾ . وبَغَتِ الأَمَةُ بَغْياً ، وبِغاءً : فَجَرَت وتكسَّبَتْ بفُجُورِها . فهي بَغِيٌّ . (ج) بَغايا . و ـــ فلانٌ الشَّيْءَ بُغْيَةً : طَلَبَه . فهو باغ ؛ أي : طالِبٌ . (ج) بُغاةٌ . وهي باغِيَةٌ . و ـــ فلاناً ولفلانٍ الشيءَ : طَلَبَهُ له . و ـــ الجرحُ بَغْياً : فَسَدَ ووَرِمَ . وبغت السَّماءُ : اشْتَدَّ مطرُها وتجاوَزَ الحاجَةَ .

البَغْيُ : الظُّلْمُ والتَّعَدِّي . و ـــ : الخُروجُ على القانونِ . و ـــ : مُجاوَزَةُ الحَدِّ . وفي المَثَل (البَغْيُ مَرْتَعُهُ وَخِيمٌ) .

البُغْيَةُ و **البِغْيَةُ** و **البَغِيَّةُ** : ما يُبْتَغى ، والطَّلِبَةُ . و ـــ : الحاجَةُ .

الباغِي : الظّالِمُ المُسْتَغِلُّ . (ج) بُغاةٌ .

أَبْغاهُ الشَّيْءَ : طَلَبَه له أو أعانَهُ على طَلَبِهِ .

انْبَغى الشَّيْءُ : تَيَسَّرَ وتَسَهَّلَ . يُقال : (ما يَنْبَغِي لِفُلانٍ أن يَفْعَلَ كذا) ؛ أي : لا يَلِيقُ به ولا يَحْسُنُ منه ولا يُسْتَحَبُّ له .

ابْتَغى الشَّيْءَ وَتَبَغّاهُ : أَرادَهُ وطَلَبَهُ .

بقبق

بَقْبَقَتِ القِدْرُ بَقْبَقَةً : سُمِعَ صَوْتُ غَلَيانِها . وبَقْبَقَ الماءُ عند نُزُولِه في الإبْرِيق ونحوِه : صَوَّتَ . و ـــ : الرَّجلُ : كَثُرَ كلامُهُ .

البَقْباقُ : الفَمُ .

بقر

بَقَرَ البَطْنَ ونحوَه ـُ بَقْراً : فَتَحَه وشَقَّهُ ووَسَّعَ شَقَّهُ . و ـــ الحديثَ : كَشَفَ عنه وأوضَحه .

بَقِرَ البَطْنُ ـَ بَقَراً : انْشَقَّ .

البَقَرَةُ : واحِدَةُ البَقَرِ ، تُطلَق على كُلٍّ من الذَّكَرِ والأُنثى . من الأَهْلِيّ والوَحْشِيّ . أو هي للأُنثى ، وللذكر الثور . من الفصيلة البقرية ومن رتبة الحافريّات ومن الثَّدييّات : حَيَوان لَبُونٌ ضخم الجُثَّة ، له قرنان قصيران مُجَوَّفانِ ولونُه إلى الصُّفْرَةِ عادَةً ، ويُسْتَخْدَمُ في الحرث ويُتَّخَذُ للَّبَنِ واللَّحْم . وجمع البَقَرة بَقَرات وبَقَرٌ .

البَقَرُ الوَحْشِيُّ : حَيواناتٌ وحشيَّةٌ كبيرةُ الحجمِ من الفصيلة البَقَرِيَّة ومن رتبة الحافريات ومن الثدييّات وهي من العواشِبِ . لها قُرونٌ مُجَوَّفَةٌ قرنِيَّة ، ترتكز على محور عَظْمِيّ ، وحَوافِرُها مَشْقوقَةٌ وعيونُها كبيرةٌ . ومن أنواعِها **المَها** وهي إلى البَياض وعلى وجهها بُقعَةٌ بيضاءُ .

(البقر الوحشيّ)

الباقِرُ : جَماعَةُ البَقَرِ مع رُعاتِها . و ـــ : المُتَبَحِّرُ في العِلْم ، وبه لُقِّبَ أبو جَعْفَرَ مُحَمَّدُ بنُ علي زين العابِدين بن الحُسَيْن .

البَقّارُ : القَيِّمُ على البَقَرِ وصاحِبُ البَقَرِ . و ـــ : الحَفّارُ .

المَبْقَرَةُ : حَظيرَةُ البَقَرِ[1]

البَقِيرُ : الحامِلُ يُشَقُّ بطنُها عن وَلَدِها . و ـــ : الجَنينُ يخرُجُ بسَلاه .

والبَقِير : ثوبٌ يُشَقُّ فيُلْبَسُ بلا كُمَّيْنِ .

انْبَقَرَ : انْشَقَّ .

---

(١) الحجرات الآية /٩/ .

(١) الشّهابيّ .

بقع

بَقَعَتْهُ الدّاهِيَةُ ـَ بَقْعاً : أصابَتْهُ .
بَقِعَ الجِلْدُ ـَ بَقَعاً : خالَطَ لونَهُ لونٌ آخَر . فهو أَبْقَعُ والبَشَرَةُ بَقْعاءُ .(ج) بُقْعٌ ، وبُقْعان .
البُقْعَةُ : القِطْعَةُ من الأَرْض تتميَّز ممّا حَوْلَها . (ج) بِقاعٌ . و ــ : القِطعةُ من اللّون تُخالفُ ما حَوْلها.(ج) بُقَعٌ .
الباقِعَةُ : الدّاهِيَةُ تُصيبُ الإنسانَ . ورَجلٌ باقِعَةٌ : ذَكِيٌّ حَذِرٌ ذُو حِيلَة لا يَفُوتُهُ شَيْء . يُقال : (ما فلانٌ إلاّ باقِعَةٌ من البَواقِع) ؛ أي : داهِيَةٌ من الدَّواهي . (ج)بَواقِعُ .
الأَبْقَعُ : ما خالَطَ بَياضَهُ لونٌ آخَرُ.و ــ: الأَبْرَص .
الأُبَيْقِعُ : العامُ القليلُ المَطَر .
البَقْعاءُ من السِّنين : المُجْدِبَةُ ، أو التي فيها جَدْبٌ وخِصْب . و ــ من الأَرض : ذات الحَصى الصِّغار .
البَقِيعُ : المَكانُ المُتَّسِع فيه شَجَرٌ أو أُصولُ شَجَرٍ . وبَقيعُ الغَرْقَد[1] : مقبَرة في المدينة المُنَوَّرَة .
بَقَّعَ المطرُ الأَرضَ : لم يشمَلْها . و ــ الصَّبّاغُ الثَّوْبَ : لم يشمَلْه كُلَّه فبقي فيه لُمَعٌ . و ــ الشَّيْءَ : جَعَله ذا بُقَعٍ .
تَبَقَّعَ : صارَ ذا بُقَعٍ .

بقق

بَقَّ الجِرابَ ونحوَه ـُ بَقّاً : شَقَّهُ وأخرجَ ما فيه . فهو مَبقُوقٌ . و ــ الخَبَرَ : أَذاعَهُ . و ــ المالَ : فَرَّقَهُ .
البَقُّ : جِنْس من الحشرات أحمرُ اللونِ مُنْتِنُ الرِّيح يتغذّى بدم الإنسان ويعيش في البيوت . واحِدَتُه بَقَّةٌ .

(١) الغَرْقَد : شجر له شَوْك .

بقل

بَقَلَ الشَّيْءُ ـُ بَقْلاً : ظَهَرَ . وبَقَلَت الأَرْضُ : أَنْبَتَتِ البَقل . وبقَلَ فلانٌ البَقْلَ : جَزَّهُ . و ــ وجهُ الغُلامِ : نَبَتَ شعرُهُ.و ــ المَرْعَى : اخْضَرَّ .
البَقْلُ و **البُقُولُ** : العُشْبُ عامَّةً . و ــ : الخَضْراواتُ خاصَّةً[1] . والبَقْلُ : ما يأكُلُه النَّاسُ والبهائِمُ . وأَحْرارُ البُقول : التي يُؤْكَلُ وَرَقُها كالخَسِّ والهِنْدِبا وأشباهِهما . واحدتُه : بَقْلَةٌ .

البَقّالُ : بائِعُ البُقُولِ ونحوِها ؛ أي : الخُضَر ، ويُسَمَّى الخَضّار . و ــ : بائِعُ الجُبن والعَدَس وسائر المأكولات (عامِّيَّة) .
الباقِلاءُ و **الباقِلَّى** : الفُولُ .
المَبْقَلَةُ : الأَرْضُ يكثُر فيها البَقْلُ . و ــ : البُستانُ المُتَّخَذُ لزراعةِ الخُضَر ؛أي : البقول.
باقِل : رجل اشْتَهَر بالعِيِّ يضربون به المَثَل فيقولون (أعيا من باقِل) . وكان اشترى ظبياً بأحدَ عشَر درهماً ، فقيل له : بكم اشتريته ؟ ففتح كفَّيْهِ وفرَّق أصابعه ، وأخرجَ لسانه يشير بذلك إلى أحَدَ عشرَ ، فانفلَت الظَّبيُ ، فضربوا به المَثل في العِيِّ .
أَبْقَلَت الأَرضُ : أَنْبَتَتِ البَقْلَ . فهي مُبْقِلَةٌ (على القِياس) ، وبَقِلَةٌ وبَقيلَةٌ . وأَبْقَلَ المَوْضِعُ من البَقْل . فهو باقِلٌ (على غير قياس) . وأبقل القومُ : وَجَدُوا بَقْلاً . أو رَعتْ ماشِيَتُهم البَقْلَ . و ــ الشّجرُ : دَنا إيراقُهُ في الرَّبيع .
تَبَقَّلَ الرَّجل : خَرَجَ يطلُبُ البَقلَ . وتَبَقَّلَت الدّابَّةُ : رَعَت البَقلَ .

بقي

بَقِيَ الشَّيءُ ـَ بَقاءً : ثَبَتَ ودامَ على ما كانَ .

(١) أخطاء شائعة في ألفاظ العلوم الزراعية (الشّهابيّ) .

فهو باقٍ ، وهي باقِيَةٌ . و ـــ من الشيءِ : فَضَل وتَبَقَّى . يقال:(بَقِيَ الرجلُ زماناً طويلاً) ؛ أي : عاشَ .

البَقاءُ : ضِدّ الفَناء .

البُقْيا : الإبقاء . ومنه (نَشَدْتُكَ اللهَ والبُقْيا) ؛ أي : سألتُك أن تُبْقِيَ على حياتي ، أو أن تَستبقي المَوَدَّةَ والتَّواصُلَ .

الباقي : الثابت الدّائِمُ . و ـــ : من أسماء الله الحُسنى وهو الأَبَدِيُّ الوُجُودِ والثابت بعد زَوالِ غيرِه . و ـــ : حاصِلُ الطَّرْح .

البَقِيَّةُ : ما بَقِيَ من الشَّيْءِ . (ج) بَقايا .

الباقِيَةُ :البَقِيَّةُ:﴿ فهَلْ تَرى لهم من باقِيَه[1] ﴾ . والحياةُ الباقِية : الحياةُ الآخرة .

الباقياتُ الصّالحاتُ : الأعمال الباقيةُ الأثَرِ . أو : سبحانَ اللهِ والحمدُ للهِ ولا إلٰهَ إلاّ الله والله أكبرُ ، أو الصَّلَواتُ الخَمْس .

أَبْقاهُ : جَعَله باقِياً . و ـــ الشَّيْءَ : تركَه على حالِه . و ـــ على الشيءِ : حَفِظَهُ . و ـــ على فلانٍ : رَحِمَه وأشفَقَ عليه .

بَقَّى الشَّيْءَ : جَعَلَهُ باقِياً.و ـــ : تركَهُ وخَلاّهُ .

تَبَقَّى عندي مالٌ ، وتَبَقَّيْتُ عندي مالاً : أَبْقَيْتُهُ[2]

استبقَى الشَّيْءَ : جعلَه باقياً . و ـــ عدوَّهُ : أبقاهُ حَيّاً وعَفا عن زَلَلِه . و ـــ من الشَّيء : تَرَك بعضَه .

بكأ

بَكَأَتِ النّاقَةُ أو الشّاةُ ـَ بَكْئاً : قَلَّ لَبَنُها أو انقطع فهي بَكِيء وبَكيئةٌ و ـــ العينُ : قَلَّ دمعُها .

بَكُؤَ الرجلُ ـُ بَكاءَةً : قَلَّ كلامُه خِلْقَةً فهو بَكِيءٌ . (ج) بِكاءٌ . وهي بَكِيءٌ ،وبَكِيئَةٌ . (ج) بِكاءٌ ، وبَكايا .

بكت

بَكَتَهُ بالسَّيْفِ أو العَصا ـُ بَكْتاً : ضَرَبَه . و ـــ بالحُجَّةِ : غَلَبَه بها . و ـــ : قَرَّعَه ووَبَّخَهُ .

بَكَّتَهُ : قَرَّعَهُ وعَنَّفَه وقَبَّحَ فِعْلَهُ . ومنه تبكيت الضَّمير .

بكتريولوجية

البكتريولوجية : علم الجراثيم.(مع) .

بكر

بَكَرَ ـُ بُكُوراً : خَرَجَ غُدْوَةً أَوَّلَ النّهارِ قبل طُلوعِ الشَّمْسِ . و ـــ إلى الشيءِ وعليه ، وفيه : أَسْرَعَ وعَجِلَ . وبَكَرَتِ الشَّجَرَةُ ونحوُها : عَجَّلَتْ بالثَّمَرَةِ .

بَكِرَ إلى الشيءِ ـَ بَكَراً : عَجِلَ .

البُكْرَةُ : الغُدْوَة وهي أَوَّلُ النَّهارِ إلى طُلوعِ الشَّمْسِ . يُقال : أَتَيْتُهُ بُكْرَةً ؛ أي : باكِراً . (ج) بُكَرٌ .

البِكْرُ : العَذْراء .(ج)أَبْكارٌ . و ـــ : التي وَلَدَتْ بَطْناً واحِداً[1] (ج) أبكارٌ . و ـــ أَوَّلُ ولدِ أَبَوَيْهِ ، والذَّكَرُ والأنثى فيه سَواءٌ .(ج) أَبْكارٌ .و ـــ : من كُلِّ شيءٍ : أَوَّلُهُ . ومنه (الفَتْكَةُ البِكْرُ) ؛ وهي التي لم يتقدَّمْها مثلُها ، أو هي القاطِعَةُ التي لا تُثنى .

البَكْرُ : الفَتِيُّ من الإبِل . (ج) أَبْكُرٌ . والأُنثى **البَكْرَةُ**.(ج) بِكارٌ . يُقال : (جاؤوا على بَكْرَةِ أبيهم) ؛ أي : جميعاً لم يَتَخَلَّف منهم أَحَدٌ . (الأصمعيّ) .

البَكارَةُ : عُذْرَةُ الفَتاةِ .

---

(١) الحاقَّة الآية /٨/ .

(٢) المصباح .

(١) العامّة تسميها بكريَّة (للتفرقة بينها وبين البِكْر العذراء) .

البَكَرَةُ و البَكْرَةُ : خَشَبَةٌ مُستديرةٌ لها مِحْوَرٌ تَدُورُ عليه ، وعلى مُحيطِها مَحَزٌّ يَمُرُّ عليه حَبْلُ الدَّلْوِ . و ــ : أُسطوانَةٌ من خَشَبٍ ونحوه يُلَفُّ عليها الخَيْطُ . (ج) بَكَراتٌ ، وبَكَرٌ .

الباكِرُ : أَوَّلُ النَّهارِ إلى طُلُوعِ الشَّمْسِ . يُقال : (أتاني باكراً)؛ أي: في الصَّباح . و ــ : المُبَكِّرُ ،أي: الذي يَجِيءُ قبل المَوْعِدِ .

الباكُورَةُ : أَوَّلُ ما يُدْرَكُ من الثَّمَرِ . و ــ : المُعَجَّلُ من كُلِّ شيءٍ . (ج) بَواكِيرُ .

البَكِيرَةُ : البَقَرَة التي تُبَكِّرُ في وِلادَةِ عِجْلِها .

المِبْكارُ : مَن تَعَوَّدَ التَّبكيرَ . و ــ : النَّباتاتُ التي يَتِمُّ نُموُّها عاجِلاً فتُباعُ بثمن غالٍ . ويقالُ لها أيضاً بَدْرِيَّة .[1]

أَبْكَرَ : بَكَرَ .

الإِبْكارُ : أَوَّل النَّهارِ إلى طُلُوعِ الشَّمْسِ. و ــ : الإصباح .

بَكَّرَ : خَرَجَ بُكْــرَةً . و ــ إلى الشَّيءِ : أَسْرَعَ . و ــ في صَلاتِه : أَدّاها لوَقْتِها . يقال : جاء مُبَكِّراً ؛ أي : قبل الموعِدِ . وبَكَّرَه على أصحابِه : جعلهُ يُبَكِّرُ عليهم .

باكَرَهُ : أَتاهُ بُكْرَةً . و ــ : بادَرَ إليه . و ــ : سابَقَهُ في التَّبْكِيرِ .

ابْتَكَرَ : تكلَّفَ البُكُورَ . و ــ فلانٌ الشيءَ : جاء به ولم يكن قَبْلُ ، وابتدعَه غيرَ مَسْبُوقٍ إليه (مج) . و ــ : الخُطْبَةَ : أَدْرَكَها وسَمِعَها من أَوَّلِها . و ــ الفاكِهَةَ ونحوَها : أَخَذَ باكُورَتَها أو أَكَلَ باكُورَتَها .

بكس

بَكَسَ خَصْمَهُ ـُ بَكْساً : قَهَرَهُ وغلبه .

(١) الشَّهابيّ .

بكع

بَكَعَهُ ـَ بَكْعاً : اسْتَقْبَلَهُ بما يَكْرَهُ . و ــ : ضَرَبَه ضَرْباً شديداً مُتتابِعاً في مَواضِعَ متفرِّقة من جَسَدِهِ .

بكك

بَكَّهُ ـُ بَكّاً ، وبَكَّةَ : هَشَمَهُ ومَزَّقَهُ . و ــ عُنُقَه : كَسَرَها .

بَكَّةُ : اسمُ مَكَّةَ المُكرَّمَة أو ما بين جَبَلَيْها ، أو مَوْضِعُ البَيْتِ . سُمِّيت بذلك لأنها كانت تَبُكُّ أَعْناقَ الجبابِرَةِ .

تباكَّ القومُ : ازْدَحَمُوا . و ــ الشيءُ : تَراكَمَ .

بكل

بَكيل : حَيٌّ من هَمْدان .

بكم

بَكِمَ الرَّجلُ ـَ بَكَماً : عَجَزَ عن الكَلامِ خِلْقَةً . فهو أَبْكَمُ وهي بَكْماءُ . (ج) بُكْمٌ .

بَكُمَ ـُ بَكامَةً : انقطَع عن الكَلامِ جَهْلاً ، أو تَعمُّداً . فهو بَكيمٌ . (ج) بُكْمانٌ .

البَكَمُ : العَجْزُ عن الكَلامِ خِلْقَةً ، أو الخَرَسُ مع عِيٍّ وبَلَهٍ (اللسان) .

بكى

بَكَى ـِ بُكاءً ، ، وبُكىً : دَمَعَت عَيْناه حُزْناً فهو باكٍ .(ج) بُكاةٌ ، وبُكِيٌّ . وهي باكِيَةٌ. (ج) باكِياتٌ ، وبَواكٍ . وبكت السَّحابَةُ : أَمْطَرَتْ . و ــ على فلانٍ بُكاءً : حَزِنَ وتألَّم . و ــ المَيْتَ بُكاءً : رَثاهُ وحَزِنَ عليه .

البُكاءُ : إخراجُ الدَّمْعِ والصَّوْتِ معاً .

البَكّاءُ والبَكِيّ : الكثيرُ البُكاءِ . وهي بَكّاءَةٌ ، وبَكِيَّةٌ .

المَبْكَى : مَكانُ البُكاءِ . (ج) مَباكٍ .
أَبْكاهُ : فَعَلَ فيه ما يُبْكِيه وجَعَله يَبْكِي .
بَكّاهُ : ذَرَفَ الدُمُوعَ حُزْناً عليه . و ــ : هَيَّجَهُ للبُكاء ودَعاه إليه . و ــ على المَيْت : هَيَّجَه للبُكاء عليه ودَعاه إليه .
تَباكَى : تكلَّفَ البُكاءَ .
اسْتَبْكاهُ : أثارَ بُكاءَه .

بل

بَلْ : حَرْفُ عطفٍ إنْ وقعت بعدَ كلامٍ مُثْبَتٍ تكونُ للإضرابِ والعُدولِ عن شيءٍ إلى آخَرَ . نحو جاءَ سليمٌ بل خالدٌ . وإن وقعت بعد نَفْيٍ أو نَهْيٍ تكون للاستدراك . نحو : ما قامَ سليمٌ بلْ خالدٌ .

بلاتين

البلاتين : عنصر مَعْدِنيّ فِضِّيّ اللون ، عددُه الذرِّيّ (٧٨) ينصهر عند درجة (١٧٥٥) م

بلازما

البلازما : الجزء السائل من الدَّمِ.(مج) .

بلاستيك

البلاستيك (في الكيمياء) : مادَّة عضويّةُ الأصل أو مركّبة يمكن سبكُها تحت تأثير الحرارة أو الضغط ، وتُصنَع منها أدواتٌ مختلفة (بلاستيكية)[1] (يونانية) .

بلج

بَلَجَ الصُّبْحُ ـُ بُلُوجاً : أَشْرَقَ وأضاءَ .و ــ الأَمْرُ : اتَّضَحَ . و ــ الوَجْهُ : أَشْرَقَ . و ــ الحَقُّ : ظَهَرَ ووضَحَ .

(١) المعجم الموحد للمصطلحات العلمية .

بَلِجَ ـَ بَلَجاً : تباعَد ما بينَ حاجِبَيْهِ . فهو أَبْلَجُ . وهي بَلْجاءُ . (ج) بُلْجٌ . وكُلُّ واضِح أَبْلَجُ . ومنه (الحقُّ أَبْلَج والباطِلُ لَجْلَج) .
و ــ صَدْرُهُ : انْشَرَحَ . و ــ بالأَمْرِ : سُرَّ وفَرِحَ .
البُلْجَةُ : ضوء الصُّبح عند انْصِداع الفَجْرِ .
و ــ : افتراقُ الحاجِبَيْنِ .
البُلْجَةُ و البَلَجُ : تَباعُدُ ما بين الحاجِبَيْنِ .
أَبْلَجَ الحَقُّ : ظَهَرَ . و ــ الصُّبْحُ : أَضاءَ وأَسْفَرَ . و ــ فلانٌ الأمرَ : أَوْضَحَهُ .
ابْلَجَ الصُّبْحُ وبَلَّجَ وابْتَلَجَ : أضاءَ وأَشْرَقَ .

بلح

البَلَحُ : حَمْلُ النَّخْلِ ما دامَ أَخْضَرَ . وهو كالحِصْرِمِ من العِنَبِ . واحدتُه بَلَحَةٌ .
أَبْلَحَ النَّخْلُ : صارَ ما عليه بَلَحاً .

بلد

بَلَدَ بالمَكانِ ـُ بُلُوداً : أقامَ به أو اتَّخَذَهُ بَلَداً ولَزِمَهُ . فهو بالِدٌ .
بَلِدَ ـَ بَلَداً ، **وبَلُدَ** ـُ بَلادَةً : ضَعُفَ ذَكاؤُه.
و ــ : قَلَّ نَشاطُهُ . و ــ : استَكان ، وقَبِلَ الضَّيْمَ . فهو بَلِيدٌ .
البَلادَةُ : حِرْمانُ الذَّكاءِ والفِطنَةِ والمَضاءِ في الأُمورِ .
البَلِيدُ : مَنْ حُرِمَ الذَّكاءَ والفِطْنَةَ والمَضاءَ في الأُمور .
البَلْدَةُ : كُلُّ أَرْضٍ مُحَدَّدَةٍ خاليةٍ أو مَسْكُونَة .
و ــ : المدينة.(ج) بِلادٌ .
البَلَدُ (مذ): الأَرْضُ المُعْلَمَةُ الحُدودِ.و ــ: الوَطَنُ والمدينَةُ والدّار . (ج) بُلْدان . وبَيْضَةُ البَلَدِ : الرَّجُلُ لا مَثِيلَ له (للمدح والذَّم) .

البَلَدِيَّةُ : مُؤسَّسَةٌ تُعنَى بشؤون البَلَدِ ومرافِقِه العامَّة (مح) .
أَبْلَدَ : لَصِقَ بالأَرْضِ . و ــ : صارَ بَلِيداً . و ــ بالمَكانِ : اتَّخَذَهُ بَلَداً . و ــ فلاناً بالبَلَدِ : أَلْزَمَهُ إيّاهُ .
بَلَّدَ : فَتَرَ في العَمَلِ وقَصَّرَ .
تَبَلَّدَ : صارَ بَليداً . و ــ :تَصَنَّعَ البَلادَةَ وتكلَّفَها .

بلر

البَلُّورُ و البِلَّوْرُ : حَجَرٌ أبيضُ شَفّافٌ . و ــ : نَوْعٌ من الزُّجاجِ واحدتُه بَلُّورَة (فارسية) .
بَلْوَرَهُ : جَعَلَهُ بَلُّوراتٍ (مح).و ــ المسألةَ أو الفِكْرَةَ : اسْتَخْلَصَها ونَفَى عنها الغُموضَ والفُضُولَ (مح) .
تَبَلَّرَ وتَبَلْوَرَ الجِسْمُ : تَحوَّلَ إلى بَلُّوراتٍ . (مج) .

بلس

البَلاس : ثَوْبٌ من الشَّعْرِ غليظ . (ج) بُلُس . (مع) فارسيّ .
أَبْلَس : يَئِسَ وتَحَيَّرَ وسَكَتَ غَمّاً، ويَئِسَ من رحمةِ اللهِ ، وانقطعت حُجَّتُهُ . و ــ : فَعَلَ فِعْلَ إبليس .
إبْليس : رَأْسُ الشَّياطِينِ وعَلَم على الشَّيْطانِ المُغْوِي . و ــ : المُتَمرِّدُ المُغْوِي (لا ينصرف للعجمة والعلمية) . (ج) أَبالِسَةٌ ، وأَبالِيسُ. (مع) [إبليس] .

بلسم

البَلْسَمُ : شجرٌ من القرنيّات الفراشيَّة ، ذو عُصارَةٍ تُسْتَعْمَلُ في الطِّبِّ ، وهو من أشجار البلاد الحارَّة . و ــ : دواءٌ تُضَمَّدُ به الجِراحاتُ .

بلسن

البُلْسُنُ : العَدَسُ .
البَلَسانُ أو البَيْلسان : شجرٌ له زهر أبيض صغير بهيئة العَناقِيد ، وهو من الفصيلة البَخُورِيَّةِ ، ويُستخرَجُ من بعض أنواعه عِطْرٌ .

بلص

بَلَّصَهُ من مالِه : سَلَبَه إيّاهُ. و ــ : أخذ منه مالَه فلم يَدَعْ منه شيئاً .

بلط

بَلَطَ الدّارَ ـُـ بَلْطاً : فَرَشَها بالبَلاطِ .
البَلاطُ : صَفائِحُ الحِجارَةِ تُفْرَشُ بها الدّارُ . و ــ : الأَرْضُ المفروشَةُ بها . و ــ : الأرضُ المستويةُ المَلْساء . و ــ : قصرُ الملك ومجلسُه ومن فيه من الزُّعَماء والسُّكّان (د) .
البَلْطَةُ : فَأْسٌ يُقطَعُ بها الخشبُ ونحوه (د) .
البَلُّوطُ : جِنْسُ شَجَرٍ من الفَصيلة البَلُّوطِيَّةِ ومن أَهَمِّ شجر الأحراج ، غليظ السّاقِ مَتينُ الخَشَب .

(البلوط)

البُلْطِيُّ : سَمَك من الفصيلة البُلْطِيَّة . له أجسام مفلطَحَة الجانبين . وهو من أجود أنواع السَّمَكِ .
أَبْلَطَ الرَّجلُ : لَصِقَ بالأرض . و ــ : افتقر وذهَبَ مالُهُ . و ــ الدّارَ : بَلَّطَها فهي مُبْلَطَةٌ .
بَلَّطَ : أَعْيا في المَشْيِ . و ــ الدّارَ : رَصَفَ البَلاطَ بأَرْضِها ، فهي مُبَلَّطَةٌ . يُقال : دارٌ مُبَلَّطَةٌ بآجُرٍّ أو حِجارَةٍ .

بالَطَ الرجلُ في أَمْرِهِ : بالَغَ فيه .

بلع

بَلَعَ الماءَ والرِّيقَ ـَ بَلْعاً : جَرَعَهُ ؛ أي : أنزلَه من حُلْقُومِهِ إلى جوفِهِ . فهو بالِعٌ . وبَلُوعٌ .

بَلِعَ الماءَ والرِّيقَ أو الطعامَ ـَ بَلْعاً : أدخلَه جَوْفَه .

البالُوعَةُ : ثَقْبٌ يُعَدُّ لتصريفِ الماءِ القَذِرِ أو ماءِ المَطَرِ . (ج) بَوالِيع .

سَعْدُ بُلَعَ : اسم لأحدِ مَنازِلِ القَمَرِ .

البُلْعَةُ من الشَّراب : الجُرْعَة .

البَلُوعُ : الدَّواءُ يُبْلَعُ . و ــ من القُدور : الواسِعَة .

البَلُّوعَةُ : البالُوعَةُ . (ج) بَلالِيعُ .

المَبْلَعُ : مَجْرَى الطَّعامِ في الحَلْقِ .

أَبْلَعَهُ الشَّيْءَ : مَكَّنَهُ من بَلْعِهِ . يقال : أَبْلَعَني ريقي ؛ أي : أَمْهَلَني مِقدار ما أَبْلَعُهُ .

ابْتَلَعَ اللقمةَ ونحوها : بَلِعَها .

تَبَلَّعَ الطَّعامَ : بَلِعَهُ .

بلعم

البُلْعُم والبُلْعُومُ : مَجْرَى الطَّعامِ والشَّرابِ في الحَلْقِ ويُسَمَّى المَرِيءَ . (ج) بَلاعِمُ ، وبَلاعِيمُ .

البَلْعَمُ : الأَكُولُ الشَّدِيدُ البَلْعِ للطَّعامِ .

بلغ

بَلَغَ الغُلامُ ـُ بُلُوغاً : أدرك ، وأصلهُ بلَغَ الحُلُمَ وأوانَ التكليف . فهو بالِغٌ ، وهي بالِغَةٌ ، وبالِغٌ . و ــ النَّخْلُ وغيرُه : حانَ إدراكُ ثَمَرِهِ . و ــ الأمرُ من فلانٍ كُلَّ مَبْلَغ : أَجْهَدَهُ . و ــ المكانَ : وَصَلَ إليه أو شارَفَ عليه . ويقال : (بَلَغَ مَبْلَغَهُ) ؛ أي : وَصَلَ إلى ما وَصَلَ إليه .

بَلُغَ الرَّجلُ ـُ بَلاغَةً : صار فَصِيحاً وحَسُنَ بَيانُهُ ومَنْطِقُهُ . فهو بَلِيغٌ . (ج) بُلَغاءُ . ويُقال : بَلُغَ الكَلامُ .

البُلُوغُ : نُضْجُ الوَظائِفِ التَّناسُلِيَّةِ .

البَلاغُ : التَّبْلِيغُ ﴿هذا بَلاغٌ للنّاسِ[1]﴾ . و ــ : الكفاية . يقال : في هذا الأَمْرِ بَلاغٌ ؛ أي : كِفايَةٌ . و ــ : ما يُتَبَلَّغُ به ويُتَوَصَّلُ إلى الشيءِ المطلوب . و ــ : بَيان من جِهَةٍ مسؤولةٍ يُذاعُ في رسالةٍ ونحوِها . (مج) . (ج) بَلاغات . (مج) .

البَلاغَةُ : حُسْنُ البَيانِ وقُوَّةُ التأثيرِ ، ومطابَقَةُ الكَلامِ لِمُقْتَضَى الحالِ مع فصاحَتِهِ .

البَلِيغُ : الفَصِيحُ . و ــ : المُؤَثِّرُ . وكُلُّ بليغ فَصيح ولا عَكْسَ .

البُلْغَةُ : الكِفايةُ وما تَصِلُ به إلى المُراد من غير زيادة . و ــ : ما يُتَبَلَّغُ به من العَيْش .

البالِغُ : الجَيِّد المُتناهي في الجَوْدَة . و ــ : المُدْرِكُ . يُقال : غُلامٌ بالِغٌ ، وجاريةٌ بالِغٌ إذا كان الموصوف مذكوراً ، فإن لم يكن الموصوف مذكوراً ، قالوا للذكر بالغ ، وللأنثى بالِغَة .

البالِغَةُ : المُتناهِيَةُ في الجَوْدَةِ . واليَمِينُ البالِغَةُ : المُؤَكَّدَةُ . وحُجَّةٌ أو حِكمةٌ بالِغَةٌ ؛ أي : واصِلَةٌ إلى نهايَتِها من القُوَّةِ .

المَبْلَغُ : المِقدارُ من المال . (مو) . (ج) مَبالِغُ . و ــ : المُنْتَهى . يُقال : بَلَغَ مَبْلَغَ فلانٍ ، وبَلَغَ مَبْلَغَ الرِّجال .

أَبْلَغَهُ المَكانَ : أَوْصَلَهُ إليه . و ــ الرِّسالَةَ : سَلَّمَه إيّاها . يقال : أبلغه السَّلامَ . و ــ إليه : أوصله إليه . .

بَلَّغَهُ الرِّسالَةَ : أَبْلَغَه إيّاها . وبَلَّغَه السَّلامَ : أَوْصَلَه إليه .

بالَغَ في الأَمْرِ مُبالَغَةً ، وبلاغاً : اجْتَهَدَ فيه

(١) ابراهيم الآية /٥٢/ .

واستَقْصَى وبَذَلَ الجُهْدَ في تَتَبُّعِهِ . و ـــ : غالَى فيه (الوسيط) .

تَبَلَّغَ بالقَليلِ : اكتَفَى به وقَنِع . و ـــ الشَّيْء : تكلَّفَ البُلوغَ إليه حتى وَصَلَهُ[1] .

تَبالَغَ في كَلامِهِ : تَكَلَّفَ البَلاغَةَ وما هو بِبَليغ . و ـــ الهَمُّ في الرَّجُلِ : تَناهَى واشْتَدَّ .

بلغم

البَلْغَمُ : خِلْطٌ من أَخْلاطِ الجسْمِ ، وهو أَحَدُ الطَّبائِعِ الأَربعِ (قديماً) . و ـــ : اللُّعابُ المُخْتَلِطُ بالمُخاطِ الخارِجِ من المَسالِكِ التَّنَفُّسِيَّة . (مج) .

بلق

بَلَقَ ـُ بُلُوقاً : أَسْرَعَ .

بَلِقَ ـَ بَلَقاً : دُهِشَ وتَحَيَّرَ . و ـــ الفرسُ ونحوه ، وبَلُقَ ـُ بَلَقاً وبُلْقَةً : كان في لونه سوادٌ وبَياضٌ . فهو أبلقُ . وهي بَلْقاءُ . (ج) بُلْقٌ .

البُلْقَةُ : سَوادٌ وبَياضٌ ، كالبَلَق .

الأَبْلَقُ الفَرْدُ : حِصْنٌ للسَّمَوْءَلِ بن عاديا بأرض تيماء ، بُني بحجارة بِيضٍ وسُودٍ .

البَلْقاءُ : مِنْطَقَةٌ في الأردنّ .

بُلاق : بلدة بمصر على النِّيل[2] .

بلقيس

بِلقِيس : مَلِكَةُ سَبأ .

بلقع

البَلْقَعُ : الأَرْضُ القَفْرُ التي لا شَيْءَ فيها . و ـــ : الخالي من كُلِّ شيءٍ . (ج) بَلاقِعُ . يُقال : مَكانٌ بَلْقَعٌ ؛ أي : خالٍ .

(١) العامَّةُ تقول : تَبَلَّغَ القَرارَ ، والصَّوابُ ، أَبْلِغ القَرارَ . أو بُلِّغ القَرارَ .

(٢) العامة تقول (بولاق) .

بلل

بَلَّهُ بالماءِ ـُ بَلّاً ، وبِلَّةً ، وبَلالاً ، وبَلَلاً : نَدّاهُ . وبَلَّ رَحِمَهُ بَلّاً ، وبِلالاً : وَصَلَها .

بَلِلْتَ به تَبَلُّ بَلَلاً : ظَفِرْتَ .

بَلَّ من مَرَضِهِ ـِ بَلّاً ، وبُلُولاً ، وبَلَلاً : صَحَّ وبَرِئَ .

البِلَّةُ : النُّدُوَّةُ . يُقال : زادَ الطِّينَ بِلَّةً ؛ أي : حَلَّتْ نكْبَةٌ فوق نَكَباتٍ .

البِلالُ : كُلُّ ما يَبُلُّ الحَلْقَ من ماءٍ ، أو لَبَنٍ أو نحوهما . وبه سُمِّيَ الرَّجُلُ . و ـــ : النُّدُوَّةُ .

البَلَلُ : النُّدُوَّةُ . (ج) بِلالٌ وبُلَلان .

البُلالَةُ : النُّدُوَّةُ . و ـــ : اليَسِيرُ من الشَّيءِ .

البَلِيلُ و **البَلِيلَةُ** : الرِّيحُ الباردَةُ النَّدِيَّةُ .

البَلِيلَةُ : حِنطَةٌ أو ذُرَةٌ تُغْلَى في الماءِ وتُؤْكَلُ (مح) .

أَبَلَّ المريضُ من مَرَضِهِ : بَرِئَ وصَحَّ .

بَلَّلَ الثَّوْبَ بالماءِ ونحوِه : نَدّاهُ أو بالَغَ في بَلِّهِ .

ابْتَلَّ الشيءُ : تَنَدَّى . و ـــ فلانٌ : حَسُنَتْ حالُهُ بعد هُزالٍ .

تَبَلَّلَ : ابْتَلَّ .

بلبل

بَلْبَلَ القومَ بَلْبَلَةً ، وبِلْبالاً : أَوْقَعَهم في افتراقِ الآراءِ واضْطِرابِها ، وهَيَّجَهُم . و ـــ الرَّأْيَ : شَتَّتَهُ .

البَلْبَلَةُ : تفريقُ الآراءِ (اللسان) .

البَلْبالُ : شِدَّةُ الهَمِّ والوَسْواس . (ج) بَلابِلُ .

البُلْبُلُ : طائِرٌ صغيرٌ حَسَنُ الصَّوْتِ يُضْرَبُ به المَثَلُ في طَلاقَةِ اللِسانِ وحُسْنِ الصَّوْتِ . و ـــ : الخَفيفُ في السَّفَرِ ، المِعْوانُ فيه . و ـــ : (من الإبريق) : قَناتُهُ التي يَنْصَبُّ منها الماءُ . (ج) بَلابِلُ . ويُسَمَّى البلبل في الحِجازِ النُّغَرَ .

تَبَلْبَلَتِ الأَلْسِنَةُ أو الآراءُ : اخْتَلَطَتْ .

بلن

البَلاَنُ : الحَمّام . (ج) بَلّاناتٌ (يونانية) .
و ـــ : مَنْ يخدُم في الحَمّام (د) . وهي بَلاّنَةٌ (د) .
البِلّانُ : نَبْتَةٌ بَرِّيَّةٌ شاكَّةٌ من الفَصيلَةِ الوَرْدِيَّة مبذولة في أراضي الشّام الصَّخرِيَّةِ والبائرة[1] . وهي ذات فوائد في علاج الداء السُّكَّرِيّ .

بله

بَلِهَ ـَ بَلَهاً ، وبَلاهَةً : ضَعُفَ عَقْلُهُ وغلبت عليه الغَفْلَة وقَلَّ تمييزُهُ . فهو أَبْلَهُ ، وهي بَلْهاءُ . (ج) بُلْهٌ .
الأَبْلَهُ : الذي ضَعُفَ عَقْلُه وَعَجَزَ رَأْيُهُ وغلبت عليه الغَفْلَةُ . (ج) بُلْهٌ . وبُلَهاءُ (مو) (التاج في مستدركه) . و ـــ من العَيْشِ : النّاعِمُ الرَّخِي . و ـــ من الشَّباب : المُنَعَّمُ الغافِلُ . و ـــ : الذي غلبت عليه سَلامَةُ الصَّدْرِ .
بَلْهَ : اسم فعل أمر بمعنى (دَعْ) نحو : (بَلْهَ الشَّرَّ) ؛ أي : دَعْهُ . و ـــ : مصدر بمعنى التَّرْك ، ويقع الاسمُ بعده مجروراً بالإضافة نحو (بلهَ الشَّرِّ) ؛ أي : الزم ترك الشَّرِّ . و ـــ : بمعنى سوى . وفي الحديث القدسي الشريف : « أعدَدْتُ لِعبادي الصّالِحِينَ ما لا عَيْنٌ رَأَتْ ولا أُذُنٌ سَمِعَتْ ولا خَطَرَ على قلبِ بَشَرٍ بَلْهَ ما اطَّلَعْتُم عليه » .
أَبْلَهَهُ : صادَفَهُ أَبْلَهَ .
تَبَلَّهَ : تَكَلَّفَ البَلَهَ وأرى من نفسِه أنه أَبْلَه ، كـتَبالَهَ .
البُلْهِنِيَةُ : الرَّخاءُ وسَعَةُ العَيْشِ . يُقال : (هو في بُلْهِنِيَةٍ من العَيْشِ) ؛ أي : سَعَةٍ ورَخاءٍ .

(١) معجم الألفاظ الزّراعية .

بلهارسية

البِلْهارْسِيَة : جِنْسٌ من المُثَقَّبات تُصيبُ الإنسانَ والحيوانَ وتُدْمِي البَوْلَ ، وتَعيشُ في الأوعيةِ الدَّمَوِيَّة والمثانة البابيَّةِ اكتشفها الألمانِيّ (بلهارس) فنُسِبَت إليه . (مج) .

بلو

بَلَوْتُ الرَّجُلَ ـُ بَلْواً ، وبَلاءً : اختبرتُه وجرَّبْتُهُ وامْتَحَنْتُهُ . ﴿ ونبلُوكُم بالشَّرِّ والخير فِتْنَةً[1] ﴾ .
البَلْوَى : الاختبارُ والمُصِيبَةُ .
أَبْلَى فلانٌ : اجتهد في حَرْبٍ أو كَرَمٍ . و ـــ فلانٌ فلاناً : اختبره .
ابتلاهُ : اخْتَبَرَه . وابتلى الشَّيءَ : عَرَفَهُ .

بلي

بَلِيَ الثوبُ ـَ (يَبْلَى) بِلىً ، وبَلاءً : رَثَّ وأدركه البِلَى . فهو بالٍ . و ـــ المَيْتُ : أَفْنَتْهُ الأرضُ .
البَلِيَّةُ : النّاقَةُ يموتُ صاحبُها فتُحبَس على قبره حتى تموت ، وكانت عادةً جاهِلِيَّةً . و ـــ : المُصِيبَةُ والمِحْنَةُ تَنْزِلُ بالمرءِ . (ج) بَلايا .
أَبْلَى الثَّوْبَ : أَخْلَقَهُ .
بالَى به و **بالاهُ** مُبالاةً وبِلاءً : اكْتَرَثَ له ، واهْتَمَّ به .

بلى

بَلَى : حرفُ جَوابٍ يأتي بعد النَّفي فيجعلُه إثْباتاً ﴿ ألستُ بِرَبِّكُمْ ؟ قالُوا بَلَى[2] ﴾ ؛ أي : أنتَ رَبُّنا . فإذا قلتُ لعامرٍ : ليسَ عندَكَ كتابٌ فقالَ : بَلَى ، لَزِمَهُ الكتابُ ، وإنْ قال نَعَم فلا يلزمُه .

(١) الأنبياء الآية /٣٥/ .
(٢) الأعراف الآية /١٧٢/ .

بمم

البَمُّ : الوَتَرُ الغَلِيظُ من أَوْتارِ العُودِ ، ويُقابِلُهُ في العُودِ الحديث : العُشَيْران . (مو) .

بنت [بنو]

بنج

البَنْجُ : جِنْسُ نباتاتٍ بَرِّيَّة وزِراعِيّة طبِّيَّةٍ مُخَدِّرة من الفَصِيلَة الباذنجانِيَّة . (مع) هندِيَّة[1] .

بَنَّجَهُ : خَدَّرَه (من البنج) .

بند

البَنْدُ : العَلَمُ الكبير. (مع) فارسيّ . (ج) بُنُودٌ . و ــ في اصطلاح المُحْدَثين : الفِقْرَةُ الكامِلَةُ من القانون .

بندر

البَنْدَرُ : مُرْسَى السُّفُنِ في الميناءِ (د) فارسيّ . و ــ : البَلَد الكبير ، يَتبَعُه بعضُ القُرى (مو) .

بندق

البُنْدُقُ : شَجَرٌ له ثَمَرٌ يُؤْكَلُ . (مع) فارسيّ . و ــ : كُراتٌ صغيرةٌ في حَجْمِ البُنْدُق يُرْمَى بها في القِتالِ والصَّيْدِ . الواحدةُ بُنْدُقَةٌ . (ج) بَنادِقُ .

البُنْدُقِيَّةُ : قناة جَوْفاء كانوا يرمون بها البُنْدُق في صيد الطُّيُور . و ــ : سلاحٌ ناريٌّ يُرْمى به الرَّصاصُ .

بندورة

البَنْدُورَةُ و البَنادُورَى : نَباتٌ عُشْبِيٌّ حَوْلِيٌّ قصير ، مُتَسَلِّق ، ثمرتُه حمراءُ ذاتُ قِيمةٍ غِذائِيَّةٍ كبيرة ، تُؤْكَلُ نِيئَةً ومطبوخَةً . أصلُه من أمريكَةَ . (مع) طليانية .

بندول

البَنْدُولُ : جِسْمٌ مُتحرِّكٌ حركة تَذَبْذُبِيَّةً حَوْلَ مِحْوَرٍ أُفقِيّ ثابت (مج) كالذي يُرى في ساعات الجُدْران الكبيرة .

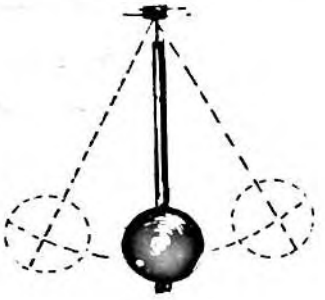

(البندول)

بنزين

البِنْزِينُ : سائِلٌ سريعُ الاشْتِعال والتَّبخُّرِ ينتُجُ من تقطير النفط الخام ، ويُسْتَعْمَلُ بكثرةٍ في المُحَرِّكات ذات الاحتراق الدّاخِليّ ، وهو يُذيبُ الموادّ الدُّهْنِيَّةَ ويُستَعمل لتنظيف الثِّياب . (مج) .

بنسلين

البِنِسِلِّينُ : عَقّارٌ يَقِفُ نُمُوَّ الجَراثِيم ، ويُفيدُ في كثيرٍ من أمراضِ التَّقَيُّح . (مج) . ويُستَخْلَصُ من بعض الطِّحالِبِ .

بنصر

البِنْصَرُ :الإصبع التي بين الوُسطى والخِنْصَرِ (مؤ) . (ج) بَناصِرُ .

بنفسج

البَنَفْسَجُ : نَوْعٌ من الرَّياحِين عَطِر الرّائحة . وهو نَباتٌ من الفَصِيلةِ البنفسجيَّة من ذَوات الفِلقَتَيْنِ الكثيرةِ التَّوْيجات ، يُزرَعُ للزِّينة

(١) معجم الألفاظ الزراعية .

ولِأَزْهارِهِ . (مع) . تكلَّمت به العربُ وورد في الشِّعْرِ القديم وله استعمالات طِبِّيَّة .

بنق

البَنيقَةُ : طَوْقُ الثَّوْبِ الذي يَضُمُّ النَّحْرَ وما حَوْلَهُ . و ـــ : قِطعةٌ من النَّسيج تكونُ في صَدْرِ القَميص تُثَبَّتُ فيها الأَزرارُ . و ـــ : كُلُّ رُقْعَةٍ تُزادُ في ثوْبٍ لِيَتَّسِعَ . (ج) بَنائِقُ .
بَنَّقَ القميص : جعل له بَنِيقَةً .

بنك

(**البَنْكُ**) : المَصْرِفُ ، وهو مُؤَسَّسَةٌ لإقْراضِ النُّقودِ وتحويلها ونحو ذلك من الأعمال التِّجارِيَّة. (ج) بُنُوكٌ . (مج) (د) .
البَنْكامُ : ساعَةُ الرَّمْل . يونانية . (ج) بنكامات .

(البنكام)

بنكرياس

البنكرياس : غُدَّةٌ تابعة للجهاز الهَضْمِيّ ، تَقَعُ بالقرب من المَعِدَةِ ، ويختلِفُ مَوْقِعُها بالنسبة إلى كل حيوانٍ . تفرِزُ (أنزيمات) هاضمة بالإضافة إلى (هرمون الأنسولين) اللازم لهضم السُّكَّرِ (د)[1] .

(١) المعجم الموحّد للمصطلحات العلمية (معجم علم الحيوان) ص ٩٦ .

بنن

البُنُّ : حَبُّ شَجَرٍ يَمَنِيّ باسْمِهِ ، يُحَمَّسُ ويُطْحَنُ فيُتَّخَذُ منه شَرابٌ مُنَبِّهٌ يُسَمَّى القَهْوَة (على المجاز) . ويُعْتَقَدُ أنَّ أصلَه من الحَبَشَةِ. من أنواعِهِ البُنُّ العَدَنِيّ والبَرازِيليّ .
البُنِّيُّ : ضَرْبٌ من السَّمَكِ أبيض ، يكثر في النِّيل وهو من أجود الأسماك . و ـــ : (من الألوانِ) : ما يُشْبِهُ لونَ البُنِّ المطحون .
البَنانُ : الأصابِعُ ، وأَطْرافُها ، واحدتُها بَنانَةٌ . يُقال : بَنانٌ مُخَضَّبٌ .

بنو

الابنُ[1] : الولدَ الذَّكَر . والأُنثى : ابنةٌ . والبِنْتُ صِيغَةٌ خاصَّةٌ لها . (ج) بَناتٌ . و ـــ : ابنُ الابْنِ وإن نَزَلَ . وتكني العربُ بابن الشيءِ عن مُلازِمِهِ كابْنِ الحَرْبِ للشُّجاع ، وابن السَّبيل لِمُلازِمِ الأَسْفارِ . (ج) بَنُونَ ، وأبناء لِلعُقَلاءِ ، وبنات لغيرهم كبنات عِرْسٍ وبَناتِ آوَى[2] . مُصَغَّرُ الابنِ : بُنَيٌّ ، والنسبة إليه بَنَوِيٌّ ، وابْنِيٌّ . والاسمُ منه : البُنُوَّةُ . وبناتُ الصَّدْرِ : الهُمُومُ . وابنُ جَلا : الرَّجُلُ المشهورُ . والنسبة إلى البنت : بَنَوِيٌّ وبِنْتِيٌّ . وبنتُ الشَّفَةِ : الكلمةُ ، وبنت العُنْقودِ أو الكَرْمِ : الخَمْرَةُ . وبَناتُ الدَّهْرِ : شَدائِدُهُ .
يُقال لمن تزوَّجَ (بالرَّفاءِ والبَنِين) ؛ أي : بالالتِئام وجَمْعِ الشَّمْلِ واسْتِيلادِ البَنينَ[3] .
ابن (بَيْنَ عَلَمَيْن) : إذا وقعت (ابن) صِفَةً بين عَلَمَيْنِ أو كنيتين أو لَقَبَيْن مضافةً إلى ما بعدها ، حُذِفَت ألفُها خَطّاً وأُسْقِطَ التنوينُ من

(١) الابن . أصله بَنَيٌ أو بَنَوٌ (المحيط) .
(٢) وشَذَّ بنو عِرس وبنو نَعْش .
(٣) الباء في قولهم بالرَّفاء والبنين ، متعلقة بمحذوف تقديره : ليكن تزوُّجُك بالرَّفاءِ والبنين .

الاسم الذي قبلها نحو (جاء عليُّ بنُ محمّدٍ). وتثبت ألفُ ابن وتنوين الاسم الذي قبلها إذا لم يكن (ابنُ) صِفَةً نحو : (إنَّ عَلِيّاً ابنُ مُحَمَّدٍ) . فابنُ في هذا المثال خبر إنَّ لا صِفَة لِعَلِيّ ، وكذلك إذا أُضِيفَ ابن إلى مُضْمَر نحو (هذا سعيدٌ ابنُك) أو إذا تقدَّمَه اسمُ اسْتِفْهامٍ نحو:(هل سليمٌ ابنُ مالِكٍ ؟) أو إذا ثُنِّيَ أو جُمِعَ نحو (زيدٌ وعَمْروٌ ابنا خالدٍ). وتثبت ألف ابن أيضاً إذا أُضيف إلى الجَدِّ أو إلى الأُمِّ نحو : (عَلِيّ ابنُ عبد المُطَّلب) .

ابْنُم :لغة في (ابن) ، وتَلحَق نونُها بِمِيمِها في الحَرَكاتِ .

تَبَنَّى الولَدَ : اتَّخَذَه ابْناً .

بني

بَنَى البيتَ ـِ بَنْياً ، وبِناءً ، وبُنْياناً ، وبِنايَةً : أقامَه (نقيض هَدَمَه) . فهو بانٍ . (ج) بُناةٌ . وهي بانِيَةٌ . (ج) بَوانٍ . والبيتُ مَبْنِي . ويُقال : بَنَى الخِباءَ ، وبَنَى السَّفِينَةَ ، وبَنَى الرِّجالَ ، وبَنَى المَجْدَ . و ـــ على كلامِهِ بِناءً : احْتَذاهُ . و ـــ على أَهْلِهِ : إذا زُفَّتْ إليه[1] .

البِناءُ : مصدر بَنَى . و ـــ : المَبْنِيُّ . (ج) أَبْنِيَةٌ . و ـــ (في النَّحْوِ) : لُزُومُ آخِرِ الكَلِمَةِ حالةً واحدةً من السُّكُونِ أو الحركة مهما يكن موقِعُها في الجُملة . (بناءً عليه) : منصوب على أنه مفعول له أو حال . يقال : سافَر بناءً على دَعوةٍ .

البِنْيَةُ : ما بُنِيَ . (ج) بِنًى . و ـــ : هَيْئَةُ البِناءِ ، ومنه بِنْيَةُ الكَلِمَةِ ؛ أي : صِيغَتُها . و ـــ : جِماعُ ما يتركَّبُ منه الجِسْمُ من حيثُ عناصِرُهُ الجوهَرِيَّة . يُقال : فلانٌ صحيحُ البِنْيَةِ ؛ أي : سَلِيمٌ . والنِّسبَة إلى البِنْيَة : بِنْيِيٌّ .

(١) (ابن السِّكِّيت) .

البُنَيَّةُ : ما بُنِيَ (ج) بُنًى .

البُنْيانُ : ما يُبْنَى .

المَبْنَى : ما بُنِيَ . (ج) المَبانِي . وحُروفُ المَبانِي : الحُروفُ الهِجائِيَّةُ .

البَنِيَّةُ : كُلُّ ما يُبْنَى . و ـــ : الكَعْبَةُ .

البِنايَةُ : المَبْنَى[1] . و ـــ : حِرْفَةُ البَنّاءِ .

البَنّاءُ : مَن حِرْفَتُه البِناءُ . (ج) بَنّاؤُونَ .

أَبْنَى فلاناً : أعطاهُ بِناءً ، أو ما يَبْني به داراً ، أو جعله يَبْني .

ابْتَنَى البَيْتَ : بَناهُ .

انْبَنَى عليه كذا : تَرَتَّبَ عليه . و ـــ : مُطاوِع بَنى . يُقال : بَنَيْتُ البَيْتَ فانْبَنَى .

تَبَنَّى الجِسْمُ : اكْتَنَزَ وامتلأَ وصارَ كالبَيْتِ المَبْنِيِّ .

بهت

بَهَتَهُ الشَّيْءُ ـَ بَهْتاً : أَخَذَهُ بَغْتَةً ، وحَيَّرَهُ ﴿ بَلْ تأتِيهم بَغْتَةً فَتَبهتُهُم[2] ﴾ ؛ أي : تغلِبُهم وتُحَيِّرُهُم . و ـــ فُلاناً بَهْتاً ، وبُهتاناً : قَذَفَهُ بالباطِلِ وافترى عليه الكَذِبَ وقال عليه ما لم يَفْعَلْهُ فهو بَهَّاتٌ .

بَهِتَ الرجلُ ـَ بَهْتاً : أُخِذَ بالحُجَّةِ فشَحَبَ لونُه[3] . و ـــ : دَهِشَ وتَحَيَّر .

بُهِتَ الرجلُ بَهْتاً : أُخِذَ بالحُجَّة . ودَهِشَ فهو مَبْهُوتٌ . ﴿ فبُهِتَ الذي كَفَرَ[4] ﴾ .

البُهْتانُ : الكَذِبُ المُفْتَرَى والافتراءُ والباطِلُ يُتَحَيَّرُ من بُطْلانِهِ .

(١) الوسيط . ط ٢ .

(٢) الأنبياء الآية /٤٠/ .

(٣) يُقال : بَهِت اللونُ إذا ضعف وشحب . وثوبٌ باهِتٌ : تَغَيَّر لونُه بعد زَهْوِهِ ونَصاعَتِهِ . (الوسيط) وانظر مجلة المجمع العدد ١٥ ـــ ١٦ .

(٤) البقرة الآية /٢٥٨/ .

البُهْتُ و **البَهِيتَةُ** : البُهْتانُ والكَذِبُ .
البَهْتُ : الانقطاعُ والحيرة .
باهَتَهُ : استقبله بالبُهْتانِ وهو منه بَرِيءٌ لا يعلَمُه فبَهِتَ منه . فهو مُباهِتٌ .
تَباهَتَ القومُ : قَذَفَ بعضُهم بَعْضاً بالباطِلِ .

بهج

بَهَجَهُ الأمرُ ـَ بَهْجاً ، وبَهْجَةً : أَفْرَحَهُ وسَرَّهُ .
بَهِجَ النَّباتُ ـَ بَهَجاً ، وبَهْجَةً : حَسُنَ ونَضُرَ . و ـــ فلانٌ بالأمرِ ، و ـــ له : فَرِحَ به وسُرَّ . فهو بَهِجٌ ، وهي بَهِجَةٌ .
بَهُجَ ـُ بَهاجَةً : فَرِحَ وغلبت عليه البَهْجَةُ . و ـــ النباتُ : حَسُن . فهو بَهيجٌ .
البَهْجَةُ : حُسْنُ لونِ الشيءِ ونَضارته . و ـــ : ظُهورُ الفَرَحِ وضَحِكُ أَساريرِ الوَجْهِ . و ـــ (في النبات) : النَّضارَةُ .
أَبْهَجَهُ : أَفْرَحَهُ وسَرَّهُ .
بَهَّجَهُ : حَسَّنَهُ وصَيَّرَهُ بَهِجاً .
ابْتَهَجَ بالشيءِ . و ـــ له : امتلأ سُروراً به .
الابْتِهاجُ : السُّرُورُ .

بهدل

بَهْدَلَ في مَشْيِهِ : أَسْرَعَ .

بهر

بَهَرَهُ الشَّيْءُ ـَ بَهْراً : أَدْهَشَهُ وحَيَّرَهُ . و ـــ الحِمْلُ : أَجْهَدَهُ حتى تتابَعَ نَفَسُهُ . و ـــ القمرُ النُّجومَ : غَلَبَها بضَوئِه . وبَهَرَتِ الشَّمْسُ الأَرْضَ : عَمَّها نُورُها . وبَهَرَت المرأةُ النِّساءَ : فاقَتْهُنَّ حُسْناً . وبَهَرَ فلانٌ نُظَراءَهُ : بَرَعَهُم وفاقَهُمْ .
بُهِرَ الرَّجُلُ : انْقَطَعَ نَفَسُهُ من الإعياءِ . فهو مَبْهُورٌ ، وبَهِيرٌ .

البُهْرُ : تَتابُعُ النَّفَسِ من الإعياءِ .
البُهْرَةُ من كُلِّ شيءٍ : وَسَطُه .
البَهْرُ ـــ يُقال : (بَهْراً له) ؛ أي : تَعْساً وهَلاكاً . و (بَهْراً له) ؛ أي : عَجَباً .
الباهِرُ ـــ ضَوْءٌ باهِرٌ : غامِرٌ غالِبٌ . يُقال : (فلانة باهِرَةُ الحُسْنِ) ؛ أي : فائِقَةُ الحُسْنِ .
البَهيرَةُ من النِّساءِ : الكريمَةُ الماجِدَةُ .
الأَبْهَرُ : شِرْيانٌ يَخْرُجُ من البُطَيْنِ الأَيْسَرِ للقَلْبِ وتتفرَّعُ عنه فروع تُغَذِّي الجِسْمَ بالدَّمِ .

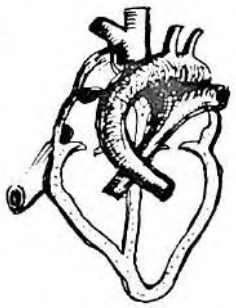
(الأبهر)

البَهارُ : جِنسُ زَهرٍ من المُرَكَّباتِ الأُنْبُوبِيَّةِ الزَّهرِ ، طَيِّبُ الرِّيح ، يَنْبُتُ أَيّامَ الرَّبيع ، ويُقالُ له : العَرار . و ـــ : كُلُّ شيءٍ حسنٍ مُنيرٍ .
أَبْهَرَ الرَّجُلُ : جاءَ بالعَجَبِ . و ـــ : صارَ في بُهْرَةِ النَّهار ؛ أي : وسطِه . و ـــ : تَزوَّجَ كريمةً ماجِدَةً . و ـــ : اسْتَغْنَى بعد فَقْرٍ .
باهَرَهُ مُباهَرَةً ، وبِهاراً : فاخَرَهُ .
انْبَهَرَ : انقطَعَ نَفَسُهُ مِنَ الإعياءِ .
ابْتَهَرَ : تَتابَعَ نَفَسُه وانْقَطَعَ من الإعْياءِ . و ـــ : ادَّعَى الشَّيْءَ كَذِباً[1] .
الابْتِهارُ : أن يقولَ الرجُل (فعلتُ كذا) ولم يكن فَعَلَهُ .

---

(١) العامَّةُ تقول بَهْوَرَ إذا ادَّعَى وافتخر كاذِباً ، وأصلُه ابْتَهَر (المتن) .

بهرام

بَهْرام : اسم للمِرِّيخ (مع) .

بهرج

البَهْرَجُ : الباطِلُ . و ـــ : الزّائِفُ من الدَّراهِم . و ـــ : الرَّدِيءُ من الأشياء . (ج) بَهارِجُ . (مع) فارسية .
بَهْرَجَ الكلامَ وغيرَه : زَيَّفَهُ .
تَبَهْرَجَ المكانُ : تُرِكَ مُباحاً غيرَ مَحْمِيٍّ .
وتبهرجت المرأةُ : تَزَيَّنَتْ وأبدت مَفاتِنَها (مح) .

بهس

البَيْهَس : الشُّجاعُ . و ـــ : الأَسَدُ . و ـــ : المُتَبَخْتِرُ . يقال : رجلٌ بَيْهَسٌ وامرأةٌ بَيْهَسٌ . (ج) بَياهِسُ .
تَبَيْهَسَ : مَشَى مِشْيَةَ الأَسَدِ . و ـــ : تَبَخْتَرَ .

بهظ

بَهَظَهُ الحِمْلُ ـَ بَهْظاً : أَثْقَلَهُ وشَقَّ عليه . و ـــ الأمرُ فلاناً : ثَقُلَ عليه و غَلَبَه . فهو مَبْهُوظٌ . والأمرُ باهِظٌ .
الباهِظُ من الأمورِ : الشّاقُّ . (ج) بَواهِظُ .
البَهْظُ ـــ يُقالُ : تَذَمَّرَ من بَهْظِ الضَّرِيبَةِ ؛ أي : ثِقَلِها .
أَبْهَظَهُ : أَثْقَلَهُ .

بهق

بَهِقَ الجِلْدُ ـَ بَهَقاً : أصابَه البَهَقُ . فهو أَبْهَقُ ، وهي بَهْقاءُ . (ج) بُهْقٌ .
البَهَقُ : بَياضٌ يعتري الجِلْدَ يُخالِفُ لَوْنَهُ وليس بِبَرَصٍ ، أو سوادٌ يُصيبُ ظاهِرَ الجِلْدِ . (مج) .

بهكن

البَهْكَنُ : الشّابُّ الغَضُّ النّاعِمُ . والأُنثى بَهْكَنَةٌ . (ج) بَهاكِنُ ، وبَهْكَناتٌ . قال طرفة :

وتقصيرُ يومِ الدَّجْنِ ، والدَّجْنُ مُعْجِبٌ
بِبَهْكَنَةٍ تحت الطِّرافِ المُعَمَّدِ[1]

بهل

بَهَلَ النّاقَةَ ـَ بَهْلاً : أَهْمَلَ رَعْيَها . فهي باهِلٌ . (ج) بُهْلٌ ، وبُهَّلٌ . وبَهَلَهُ اللهُ : لَعَنَهُ .
بَهِلَت المرأةُ ـَ بَهَلاً : خَلَت من الزَّوْج وليس لها وَلَدٌ . فهي باهِلٌ ، وباهِلَةٌ .
باهِلَةٌ : قبيلةٌ عَرَبِيَّةٌ .
البُهْلُولُ : السَّيِّدُ الجامِعُ لِصِفاتِ الخَيْرِ . وهي بُهْلُولٌ . و ـــ : المَرِحُ الضَّحّاكُ . (ج) بَهالِيلُ .
البَهْلَوانُ : البارِعُ في نَوْعٍ من الأَلْعابِ كالمَشْيِ على الحَبْلِ (مع) .
باهَلَ بعضُهم بَعْضاً : اجتَمعُوا فتداعَوْا فاسْتَنْزَلُوا لَعْنَةَ اللهِ على الظّالِمِ منهم .
المُباهَلَةُ : المُلاعَنَةُ .
ابْتَهَلَ : تَضَرَّعَ وبالغَ في السُّؤالِ . و ـــ إلى الله : اجتهد في الدُّعاءِ مع إخْلاصٍ .
الابْتِهالُ : التَّضَرُّعُ . و ـــ : الاجْتِهادُ في الدُّعاءِ وإخلاصُه لله عَزَّ وجَلَّ .

بهم

البَهْمَةُ : وَلَدُ الضَّأْنِ (للذكر والأنثى) . (ج) بَهْمٌ . وجمع البَهْم بِهامٌ . وتُطلق البهامُ على أولاد الضَّأْنِ والمَعْزِ إذا اجتمعت تَغْلِيباً .
قالَ مجنون ليلى :

تعلّقْتُ ليلى وهْيَ غِرٌّ صَغيرةٌ
ولم يَبْدُ للأترابِ من ثَدْيِها حَجْمُ
صَغيرَيْنِ نَرْعَى البَهْمَ يا لَيْتَ أَنَّنا
إلى الآنَ لم نكبرْ ولم تكبرِ البَهْمُ

(١) الدَّجْن : الغيم المطبق والمطر الكثير . الطِّراف : الخِباء . المُعَمَّد : المرفوع على عمد .

البَهِيمُ : الأَسْوَد . و ــ من الأَلْوانِ : ما كانَ لَوْناً واحِداً لا يُخالِطُه غيرُه سَواداً كان أو بَياضاً . و ــ من الليل ما لا ضَوْءَ فيه إلى الصَّباح . و ــ : المَجْهُولُ الذي لا يُعْرَفُ . (ج) بُهْمٌ .

البَهِيمَةُ : كُلُّ ذاتِ أربع قوائم من دَوابِّ البَرِّ والبَحْرِ ، ما عدا السِّباع . و ــ : كُلُّ حَيٍّ لا يُمَيِّز . (ج) بَهائِمُ .

أَبْهَمَ الأَمْرُ : اشْتَبَهَ وغَمُضَ . و ــ فلانٌ الأمرَ : لم يجعل له وَجْهاً يُعْرَفُ به .

المُبْهَمُ من الطُّرُق : ما لا يستبينُ . و ــ من الأُمُورِ : ما لا مأتى له يُعْرَفُ به . و ــ من الكلامِ : الغامِضُ الذي لا يَتَحَدَّدُ المقصودُ منه .

الإبْهامُ : الإصْبَعُ الكُبْرى الغَلِيظة من أصابع اليَدِ والرِّجْلِ ، وهي ذات سُلامَيَتَيْنِ[1] . (مؤ) وقد تُذَكَّر . (ج) أَباهِيمُ ، وإبهاماتٌ .

تَبَهَّمَ عليه الأمر : خَفِيَ وأَشْكَلَ واسْتَغْلَقَ .

اسْتَبْهَمَ الأَمْرُ : اسْتَغْلَقَ وأَشْكَلَ . و ــ عليه الكلامُ : اسْتَعْصَى .

بهنس

بَهْنَسَ و تَبَهْنَسَ : تَبَخْتَرَ . قال بشر بن عوانة يصف الأسد :

تَبَهْنَسَ إذْ تَقاعَسَ عنه مهري
مُحاذِرةً فقُلْتُ عُقِرْتَ مُهْراً .

البَهْنَس : الأَسَدُ . و ــ من الرِّجال : الثَّقيلُ الضَّخْمُ .

بهو

بَها ـُ بَهاءً وبَهاءَةً : حَسُنَ وجَمُلَ وصار ذا بَهاءٍ ورَوْعَةٍ . فهو باهٍ .

بَهِيَ ـَ بَهاءً : حَسُنَ وجَمُل . فهو بَهٍ .

بَهُوَ ـُ بَهاءً : حَسُنَ وجَمُل . فهو بَهِيٌّ . (ج) أَبْهِياءُ ، وهي بَهِيَّةٌ . (ج) بَهِيّاتٌ . وبَهايا . و ــ المكانُ : اتَّسَعَ .

البَهْوُ : الواسِعُ من الأَرْضِ ، ومن كُلِّ شيءٍ . يُقال : (هو في بَهْوٍ من العَيْشِ) . و ــ : السّاحَةُ في مُقَدَّم البَيْتِ . و ــ : حُجْرَةُ الاستقبال الكبيرة (مح) . (ج) أَبْهاءٌ ، وبُهِيٌّ ، وبُهُوٌّ .

البَهاءُ : المنظَر الحَسَنُ الرّائِعُ . و ــ : الجَمالُ والحُسْنُ . وبَهاءُ اللهِ : عَظَمَتُهُ .

أَبْهَى الرجلُ : حَسُنَ وَجْهُهُ . و ــ الإناءَ : فَرَّغَهُ .

بَهَّى البَيْتَ : وَسَّعَهُ وعَمِلَهُ . و ــ البَهْوَ : عَمِلَه ووَسَّعَهُ .

باهاهُ : فاخَرَهُ في الحُسْنِ .

المُباهاةُ : المُفاخَرَةُ .

ابْتَهَى به : افْتَخَرَ .

تباهَوْا : تَفاخَرُوا .

بوأ

باءَ إليه ـُ بَوْءاً : رَجَعَ ﴿وباؤوا بِغَضَبٍ من اللهِ[1]﴾ . و ــ بالشَّيءِ إلى فلانٍ : أَرْجَعَهُ . و ــ فلانٌ بذَنْبِهِ بَوْءاً ، وبَواءً : احتمله واعترف به وثَقُلَ عليه . و ــ بحَقِّهِ : اعترف به . و ــ دمُه بدمِ فلانٍ : عَدَلَهُ وكان كُفْئاً له . وفي الدُّعاء : (أَبُوءُ إليك بنعمتِك) ؛ أي : أُقِرُّ بها .

الباء : من حُروف الهجاء . و ــ : النِّكاحُ .

الباءَةُ والمَباءَةُ : المَنْزِلُ . و ــ : مُناخُ

(١) السُّلامَى : عِظامُ الأصابِعِ في اليَدِ والقَدَمِ .

(١) البقرة الآية /٦١/ .

الإبل . يُقال : (هو رَحِيبُ المَباءَةِ) ؛ أي : سَخِيٌّ واسِعُ المعروف . ويُقال مَباءَةٌ للتَّخَلُّف والانحطاط وللرَّذيلة ونحو ذلك .

البِيئَةُ : كُلُّ مَكانٍ يَنزِلُه النّاسُ . و ــ : الحالَةُ . و ــ : الهَيْئَةُ . يُقال : (هو بِبِيئَةِ سُوءٍ) ؛ أي : بِحالَةِ سُوءٍ . و ــ : ما يُحيطُ بالفَرْدِ أو المجتمع ويُؤَثِّرُ فيهما . ويُقال : بيئَةٌ طَبيعيَّةٌ ، وبِيئَةٌ اجتماعِيَّةٌ ، وبِيئَةٌ سِياسِيَّةٌ . و ــ : المَكانُ الذي تَتَوافَرُ فيه العَوامِلُ المُناسِبَةُ لمعيشة كائِنٍ حَيٍّ أو مجموعة كائناتٍ حَيَّة خاصَّة[1] . وتَتَضَمَّنُ البِيئَةُ بمفهومِها الواسِع المجتمعَ في إطارِ ما يربط أفرادَهُ من علاقاتٍ اجتماعية واقتصاديَّة وقوميَّة وسياسيَّة وروحيَّة ... والثقافة بجانبيها المادِّيّ والمعنويّ ، وأخيراً المصادر الطبيعيَّة .

المباءَةُ : المَنْزِلُ . و ــ : مُناخُ الإبِلِ .

بَوَّأَهُ مَنْزِلاً ، وفيه : هَيَّأَهُ له وأَنْزَلَهُ . ﴿ والذين آمَنُوا وعَمِلُوا الصّالِحاتِ لَنُبَوِّئَنَّهُمْ من الجَنَّة غُرَفاً[2] ﴾ . و ــ المَنْزِلَ له : أَعَدَّهُ .

تَبَوَّأَ منزلاً : اتَّخَذَهُ . و ــ : نَزَلَ به وأقامَ .

بوب

البابُ : المَدْخَلُ أو مَدْخَلُ البِناء . و ــ : ما يُغْلَق به ذلك المدخل من خَشَبٍ ونَحْوِهِ . و ــ من الكِتاب : القِسْمُ الذي يجمعُ مسائِلَ من جِنْسٍ واحِدٍ . (كباب الحمامة المُطَوَّقة في كليلة ودِمنة ...) . و ــ من كُلِّ شيءٍ : الوَسِيلَةُ للوُصولِ إليه . (ج) أَبْوابٌ .

البابِيّ : نسبة إلى الباب . والوريدُ البابِيّ : وريد كبير يتجمَّع فيه الدَّمُ من أَنْحاء القَناةِ الهَضْمِيَّة ، ويدخل الكَبِدَ ويَتَفَرَّعُ فيها . (مج) .

(١) المعجم المُوَحَّد .

(٢) سورة العنكبوت الآية /٥٨/ .

البَوّابُ : حافِظُ البابِ وهو الآذِنُ في بلاد الشّامِ . (ج) بَوّابُونَ . و ــ : فُتْحَة المَعِدة الموصلة إلى الأمعاء .

البوابَةُ : حِرْفَةُ البَوّابِ . و ــ : ما يَأْخُذُه البَوّابُ أُجْرَةً على حِفْظِ الباب .

البَوّابَةُ : البابُ الكبيرُ ، كمدخل العَمائِرِ ونحوِها . (مو) .

بَوَّبَ البابَ : عَمِلَهُ . و ــ الكِتابَ : جَعَلَه أَبْواباً مُتَمَيِّزَةً .

تَبَوَّبَ بَوّاباً : اتَّخَذَهُ .

بوتاس

البوتاس : جِسمٌ جامِدٌ أبيض يَمْتَصُّ الرُّطُوبَةَ ويَذُوبُ في الماءِ .

البوتاسيوم : عنصر لَيِّن من مجموعة القلويات (مج) . رمزه K .

بوتقة

البُوتَقَةُ و **البُودَقَةُ** : وِعاءٌ تُصْهَرُ فيه المَعادِنُ . (مع) فارسيّ .

بوح

باحَ الشيءُ ـُ بَوْحاً : ظَهَرَ . و ــ فلانٌ بالسِّرِّ بَوْحاً ، وبُؤُوحاً ، وبُؤُوحَةً : أَظْهَرَهُ . فهو بائِحٌ به وبَؤُوحٌ به .

البَواحُ : الجَهْرُ والعَلانِيَةُ . يُقال : (فَعَلَهُ بَواحاً) ؛ أي : جِهاراً .

الباحَةُ : السّاحَةُ . (ج) بُوحٌ ، وباحاتٌ .

أَباحَ السِّرَّ : جَهَرَ به وأَظْهَرَهُ . وأباحَهُ سِرّاً : أَبَثَّهُ إيّاهُ . و ــ فلاناً الشَّيْءَ : أَجازَ له تَناوُلَه أو فِعْلَهُ أو تَمَلُّكَه (ضدّ حَظَرَهُ عليه) . فهو مُباحٌ ؛ أي غير مَحْظُور أو غير مكتومٍ .

الإباحَةُ : حُكْمٌ يَقْتَضِي التَّخييرَ بين شَيْئَيْنِ يجوزُ

الجمعُ بينَهما . نحو : رافِقْ عامِراً أو خالِداً .
الإباحِيَّةُ : التَّحَلُّلُ من قُيودِ القَوانِين والأَخلاق (مح) .
استَباحَ الشَّيْءَ : جَعَلَهُ مُباحاً له . و ــ : انْتَهَبَهُ . و ــ : أَقْدَمَ عليه غيرَ مُتَحَرِّج . و ــ القومَ : اسْتَأْصَلَهُمْ .

بوخ

باخَ فلانٌ ــُ بَوْخاً : أَعْيا . و ــ : اللَّحمُ بَوْخاً ، وبُؤُوخاً : تَغَيَّرَ وفَسَدَ . و ــ الرَّجلُ : فَتَر وسَكَنَ غَضَبُهُ[1] .
البُوخُ : الاختلاطُ والشَّرُّ والخُصُومَةُ . يقال : (هم في بُوخ من أَمْرِهِم) ؛ أي : اضطرابٍ واختلاطٍ .
أباخَ النّارَ أو الفِتْنَةَ : أَطْفَأَها وأَخْمَدَها .

بوذ

البُوذِيَّةُ : ديانَةٌ أَسَّسها الحكيمُ الهِنْدِيُّ (بُوذا) الذي عاشَ في القرن الخامِسِ قبلَ الميلادِ ، وتَذْهَبُ دِيانَتُه إلى أنَّ الحياةَ شَرٌّ كُلّها ، وتقولُ بالتَّناسُخِ ، وتُنكِرِ البَعْثَ . والبُوذِيَّةُ مُنْتَشِرَةٌ في الهِنْدِ والشَّرْقِ الأَقْصَى .

بور

بارَ ــُ بَوْراً ، وبَواراً : هَلَكَ . فهو بائِرٌ . (ج) بُوْرٌ . بارتِ التِّجارَةُ أو السُّوقُ بَواراً : كَسَدَتْ . فهي بائِرَةٌ . و ــ العَمَلُ : بَطَلَ ولم يُحَقِّق المَقْصُودَ منه . فهو بائِرٌ . وبارَت الأَرْضُ : لم تُعَمَّرْ ، أو تُرِكَتْ فَتْرَةً لِتُزْرَعَ من بَعْدِها . وبارَتِ الأَيِّمُ : بَقِيَتْ في بَيْتِها لا تُخْطَبُ .

(١) يُقال (باخَ الصبغُ) ؛ أي : تغيَّر لونُه أو ذَهَبَ بريقُه من وَقْعِ الشَّمْسِ أو من الغَسْلِ وغير ذلك (عا) والفصيح أن يُقال : جَرَدَ لونُه أو نَفَضَ أو حالَ أو نَصَلَ .

البُوْرُ (من النّاسِ) : الهالِكُ لا خيرَ فيه (تُطلَق على المذكَّر والمؤنث والمفرد والجمع) ﴿وكُنْتُم قَوْماً بُوْراً[1]﴾ ؛ أي: هالِكِينَ و ــ من الأَرْض أو البَوْر[2] : التي لم تُزْرَعْ ، أو التي تُرِكَتْ سَنَةً لِتُزْرَعَ بَعْدَها .
البَوارُ : الهَلاكُ . و ــ : الكَسادُ . و ــ : الأَرْضُ التي لم تُزْرَعْ ، أو التي تُرِكَت سَنَةً لِتُزْرَعَ بَعْدَها . ودارُ البَوار : جَهَنَّم .
أبارَهُ اللهُ : أَهْلَكَه . و ــ : جَعَلَهُ كاسِداً .
بَوَّرَ الأَرضَ : تَرَكَها أو صَيَّرَها بائِرَةً .
ابْتارَ الشيءَ : جَرَّبَهُ واخْتَبَرَهُ .

بورق

البُوْرَقُ : مِلْحٌ يَذُوبُ بسُهولَةٍ في الماءِ الدّافِئِ وبِصُعُوبَة في الماءِ الباردِ.(مج) (بورات الصوديوم المائِيّ) .

بورجوازية[بُرْجوازِيَّة]

بورصة

البورصة : مجتمع التُّجار وعملاء المصارف والسماسِرَة للمضاربة بالأموال . (إيطالية) .

بوريّ

البُورِيُّ : نوع من السَّمَك النهريّ . فارسية .

بوز

البازُ : أحدُ الكَواسِرِ من الطَّيْرِ ، من الفصيلة الصّقرية ورُتبة الجَوارِح يُستَخدَم في الصَّيد . (ج)بِيزانٌ . وجمع البازي : بُزاةٌ ، وبَوازٍ .

بوس

باسَهُ ــُ بَوْساً : قَبَّلَهُ.(مع) . فارسيّ .

(١) الفتح الآية /١٢/ .
(٢) في مختار الصّحاح البَوْر .

البَوْس : التَّقبيل (مع) .

بوش

البَوْشُ : الجماعة في كثرة واختلاط . و ـــ : الغَوْغاءُ . (ج) أَبْواشٌ ، وأَوْباشٌ (على القلب) .

البَوْشِيّ و **البُوشِيّ** : الفقيرُ الكثيرُ العِيالِ .

بوصلة

البُوصلة : أداةٌ صغيرةٌ بها إبْرَةٌ مِغْنَطِيسِيَّةٌ تَدُورُ على مِحْوَرٍ دَقيقٍ يَتَّجِهُ رأسُها نحو الشَّمالِ دائماً وتُعْرَف بها الجهاتُ (مج) [انظر بيت الإبرة] .

بوع

باعَ الرجلُ ـُ بَوْعاً : بَسَطَ باعَهُ ، أو بَسَط باعَهُ بالمالِ . و ـــ الحَبْلَ ونحوَه : قاسَهُ بالباعِ .

الباعُ (مذ) : مسافَةُ ما بين الكَفَّيْنِ إذا انبسطت الذراعان يميناً وشمالاً . (ج) أَبْواعٌ . و ـــ : السَّعَةُ في المَكارِمِ . ومنه (رَجُلٌ قصيرُ الباعِ أو طويلُه) ؛ أي : قليلُ الكَرَمِ أو كثيرُه .

البُوعُ : الباعُ و ـــ : عَظْمٌ يلي إبْهامَ الرِّجْلِ . (ج) أَبْواعٌ . يقال : (لا يَعْرِفُ كُوعَهُ من بُوعِهِ) : مَثَلٌ يُضْرَبُ لِتَمامِ الجَهْلِ .

انْباعَ : امْتَدَّ وانبسط . و ـــ الماءُ : رشح .

تَبَوَّعَ الرَّجُلُ : مَدَّ باعَهُ . و ـــ للخير : انبَسَطَ لَهُ .

بوق

باقَ ـُ بَوْقاً : جاء بالشَّرِّ والخُصُومَة . و ـــ الرَّجلُ : كَذَبَ . و ـــ المالُ : فَسَد وبارَ . وباقَت الدّاهِيَةُ فلاناً وباقَتْ به : أصابَتْهُ . و ـــ فلاناً ، وعليه : غَدَرَ به . و ـــ القومُ عليه : اجتمعوا عليه فقتلوه ظُلْماً .

الباقَةُ : الحُزْمَةُ من البَقْلِ والنَّباتِ الأخضر .

و ـــ : الحُزْمَةُ من الزَّهْرِ[1] . (ج) باقاتٌ .

البُوقُ : أداةٌ مُجَوَّفَةٌ يُنْفَخُ فيها ويُزْمَرُ . (ج) أَبْواقٌ . يُقال : (هو بُوقٌ لفلانٍ) ؛ أي : داعِيَةٌ له . و ـــ : مَنْ لا يكتُم السِّرَّ .

بوق (أوستاش) : القَناة التي تَمتَدُّ بين فُتْحَة في الجدار الجانبيّ للبلعوم إلى الأذن الوسطى وتعمل على معادلة الضَّغط على سطحي غشاء طبلة الأذن .

البائِقَةُ : الدّاهِيَةُ والمُصِيبَةُ والبَلِيَّةُ تَنْزِلُ بالقومِ . و ـــ : الشَّرُّ . (ج) بَوائِقُ . « لا يدخُلُ الجَنَّةَ مَن لا يَأْمَنُ جارُهُ بوائِقَهُ » ؛ أي : شَرَّه وظُلْمَه وغَوائِلَهُ .

بَوَّقَ في البُوقِ : نَفَخَ .

بول

بالَ ـُ بَوْلاً ، ومَبالاً : أَخْرَجَ البَوْلَ من مَسْلَكِهِ . فهو بائِلٌ ، وبَوّالٌ . والاسْمُ : البِيلَةُ .

البَوْلُ : ما تُفْرِزُهُ الكُلْيَتانِ من سائِلٍ يَتَجَمَّعُ في المَثانَةِ لِيَطْرَحَه الجِسْمُ . (ج) أَبْوالٌ .

البُوالُ : عَرَضٌ لأَدواءٍ يكثُر منها البَوْلُ .

البُوَلَةُ ـــ رَجُلٌ بُوَلَةٌ : كثيرُ البَوْلِ .

المِبْوَلَةُ : ما يُبالُ فيه . (ج) مَباوِلُ .

المَبْوَلَةُ : ما يُدِرُّ البَوْلَ . ومنه (كَثْرَةُ الشَّرابِ مَبْوَلَةٌ) . و ـــ : المَكانُ الذي يُبالُ فيه في الأماكن العامَّة . (مج) .

البالُ : الحالُ والشَّأْنُ . يُقال : (ما بالُكَ ؟) . وأَمْرٌ ذو بالٍ ؛ أي : يُحْتَفَلُ له ويُهْتَمُّ به . وفلانٌ رَخِيُّ البالِ ، وناعِمُ البالِ : مَوْفُورُ العَيْشِ ، هادِئُ النَّفْسِ . و ـــ : الخاطِرُ والقَلْبُ . يُقال : ما يَخْطِر فلانٌ ببالِي ؛ أي : بِقَلْبِي . و ـــ : حُوتٌ كبير ضَخم الرَّأْسِ يُدْعَى جَمَلَ البحر . (مع) . لاتينية .

---

(١) (ج) .

البالَةُ : الجِرابُ الضَّخْمُ. (مع) . و ـــ : كيسٌ كبيرٌ يَضُمُّ مِقْداراً مَضْغُوطاً من القُطنِ أو الثِّياب (مع) إيطالية . (ج) بالاتٌ .

أبالَهُ : جَعَلَهُ يَبُولُ .

بَوَّلَ : بالَ . وبَوَّلَه : جَعَلَهُ يَبولُ .

تَبَوَّلَ : بالَ .

بوم

البُومَةُ : طائِرٌ لَيْلِيٌّ من الجَوارِح ، يَسْكُن الخرابَ ، ويُضْرَبُ به المَثَلُ في الشُّؤْمِ وقُبْحِ الصُّورَةِ والصَّوْتِ . يَسْتَوِي فيه المُذَكَّرُ والمُؤَنَّث . (ج) بُومٌ . (جج) أَبْوامٌ .

بون

البَوْنُ و البُوْنُ : مسافة ما بين الشيئَيْنِ . يقال بينهما بَوْنٌ بَعِيدٌ ؛ أي : بين درجتيهما أو بين اعتبارهما في الشَّرَفِ .

البانُ : ضرب من الشَّجَر من فَصيلة البانِيّاتِ طويلُ الأَفْنانِ لَيِّنُها تُشَبَّهُ بِهِ قُدودُ الحِسانِ في الطُّولِ واللِّينِ . ورَقُهُ كوَرَقِ الصَّفْصافِ . واحِدَتُه بانَةٌ .

شِعْبُ بَوّان : مَرْجٌ خَصيب في فارس يُعَدُّ من مُتَنَزَّهاتِ الدُّنْيا .

بوه

باه للشيءِ ـُ بَوْهاً : تَفَطَّنَ وتَنَبَّهَ . يُقال : ما بُهْتُ له ؛ أي : ما تَفطَّنْتُ .

الباهُ : النِّكاحُ والزَّواجُ .

بوو

البَوُّ : وَلَدُ النّاقَةِ . و ـــ : جِلْدُ الحُوار[1]

(١) الحُوارُ : ولد الناقة من حين يرضع إلى أن يُفْطَمَ ويُفْصَل عن أُمِّه .

يُحْشَى تِبْناً أو نحو ذلك ويُقَرَّب من أُمِّه لترأَمَهُ وتعطِف عليه فيدِرَّ لَبَنُها . (ج) أَبْواءٌ .

بيب

البِيْبُ و البِيبَةُ : مَجْرَى الماءِ إلى الحَوْضِ . و ـــ : فُتْحَة الحَوض التي يُفَرَّغُ بها ماؤه .

بيت

باتَ ـِ بَيْتاً ، وبَياتاً ، وبَيْتُوتَةً ، ومَبِيتاً : أدركَه الليلُ نامَ أو لم يَنَمْ . و ـــ الشيءُ : مَضَتْ عليه لَيْلَةٌ . فهو بائِتٌ . و ـــ بهم. و ـــ عندهم : قَضَى مَبيتَهُ عِنْدَهُمْ . و ـــ في مَكانِ كذا : أقامَ به لَيْلاً . و ـــ يَفْعَلُ الأَمْرَ : صار يَفْعَلُه لَيْلاً (فعل ناقص) .

البَيْتُ (مذ) : المَسْكَنُ سواء كان من شعر أو مَدَرٍ . و ـــ : الكَعْبَةُ . وبَيْتُ اللهِ : المَسْجِدُ . وبيتُ الرَّجُلِ : أُسْرَتُهُ وعِيالُه . وبَيْتُ الشِّعْرِ : شَطْرانِ منه أَوَّلُهما الصَّدْرُ والآخَرُ العَجُزُ . وقد يكون شَطْراً واحِداً . و ـــ : الشَّرَفُ . و ـــ : الشَّرِيفُ . يقال : (فلانٌ بيتُ قومِه) ؛ أي : شَريفهم . وبيتُ القَصيد : أَحْسَنُ أَبْياتِ القَصِيدَةِ . ويقال : هو جارِي بَيْتَ بَيْتَ ؛ أي : مُلاصِقاً لي . (ج) أَبْياتٌ وبُيُوتٌ . و (جج) بُيُوتاتٌ . ويغلب على بيوت الشَّرَفِ . وأَهْلُ البَيْتِ : قَرابَةُ الرَّسولِ ﷺ . ومُصَغَّرُ البَيْتِ : بُيَيْتٌ .

البِيْتُ و البِيتَةُ : القُوتُ . يُقال : ما عِنْدَهُ بِيتُ لَيْلَةٍ ؛ أي : قُوتُها .

البَياتُ ـــ يقال : (أتاهم الأمرُ بَياتاً) ؛ أي : في جَوْفِ الليلِ ، وهم غافِلُون .

البِيتَةُ : هيئةُ المَبِيت .

البَيُّوتُ من الخبز : البائِتُ . و ـــ من الماءِ : الذي باتَ فَبَرَدَ . و ـــ من الأُمور : الذي يَبيتُ صاحبُهُ مُهْتَمّاً به .

المَبِيتُ : المَوْضِعُ الذي يُباتُ فيه .

أباتَهُ : جَعَلَهُ يَبيتُ .

بَيَّتَ البَيْتَ : بَناهُ . و ــ الشَّيْءَ : أباتَهُ أو عَمِلَه لَيْلاً . و ــ الأَمْرَ : دَبَّرَهُ لَيْلاً . و ــ الرَّأْيَ : فَكَّرَ فيه وأَحْكَمَهُ و ــ الصِّيامَ : نَواهُ لَيْلاً . و ــ عَدُوَّهُ : أوقَعَ به وهاجَمَهُ لَيْلاً وهو غافِلٌ .

تَبَيَّتَت المرأةُ : صارَ لها بَيْتٌ وزَوْجٌ .

بيد

بادَ ــِ بَيْداً ، وبُيُوداً ، وبَياداً : ذَهَبَ وانقطَع . و ــ بَيْداً : هَلَكَ . فهو بائدٌ .

بَيْدَ : اسمٌ مُلازِمٌ للإضافةِ إلى أَنَّ ومَعْمُولَيْها . وله مَعْنَيانِ :

١ ــ يأتي بمعنى (غير) إلاّ أنَّه لا يَقَعُ مرفوعاً ولا مجروراً ولا صِفَةً ولا استثناءً مُتَّصِلاً ، ولكن يُستثنَى به في الانقطاع خاصَّةً . نحو : فلانٌ كثيرُ المالِ ، بيدَ أَنَّهُ بَخِيلٌ .

٢ ــ يأتي بمعنى (مِنْ أَجْل) نحو : «أنا أفصحُ مَنْ نَطَق بالضّادِ ، بيدَ أَنِّي من قُرَيْشٍ ونَشَأْتُ في بني سَعْدٍ» ؛ أي : من أَجْلِ أَنِّي من قُرَيشٍ و ...

البَيْداءُ : الفَلاةُ . (ج) بِيدٌ ، وبَيْداواتٌ .

أبادَ الشيءَ : أَهْلَكَهُ . ولم يُبْقِ له أَثَراً . فهو مُبِيدٌ ومنه مُبيدُ الحَشَرات ونحوها .

بيداغوجية

البيداغوجية : علم التربية .(مع) يونانية .

بيدر

البَيْدَرُ : المَوْضِعُ الذي يُداسُ فيه القَمْحُ ونحوُه لإخراج الحَبِّ من سَنابِلِهِ .(ج) بَيادِرُ [بدر] .

بيدق

البيدقُ : طائرٌ من الجَوارِح في حجم الباشق من فصيلة العُقاب النَّسريَّة ومن رتبة الصّقريّات يَصيدُ العَصافير .

بيذق

البَيْذَقُ : الدَّليلُ في السَّفَر . و ــ : الجُنْدِيُّ الرّاجِلُ . ومنه بَيْذَقُ الشِّطْرَنْج . (مع) .(ج) بَياذِقُ وبَياذِقَة .

بيرق

البَيْرَق : العَلَمُ الكبيرُ .(ج) بَيارِقُ (مع) فارسيّ .

بيرم

البَيْرَمُ : قِطعةُ حَديد يُوَسِّعُ بها النَّجارُ شَقَّ الخَشَبَةِ عند نَشْرِها .(مع) [برم] .

بيرقراطِيَّة

البيرُقْراطِيَّةُ : سُلْطَةُ مُوَظَّفِي المَكاتِب والتِزامُهُم ما تَعَوَّدُوه . ويُعابُ عليها كثرةُ المُوَظَّفِينَ وتَسَلْسُلُ الرِّياساتِ ، وبُطءُ التَّنفيذِ .(مج) . والبيرقراطية في الحُكْمِ من العَقَبات التي تَعْتَرِضُ السُّلْطَةَ الثَّوْرِيَّةَ .

بيص

البَيْصُ و البِيصُ : الضِّيقُ والشِّدَّةُ . يقال : (وَقَعُوا في حَيْصَ بَيْصَ ، وحَيْصِ بَيْصٍ، وحِيصَ بِيصَ) ؛ أي : في شِدَّةٍ لا مَخْرَجَ منها .

مُضْمَرٍ وَجَبَ تكريرُها . نحو : (المالُ بَيْني وبَيْنَكَ) . وكقوله تعالَى ﴿رَبَّنا افْتَحْ بَيْنَنا وبينَ قَوْمِنا بالحَقِّ[1]﴾ .
وإذا أُضيفَتْ (بين) إلى الزَّمان كانت ظَرْفَ زَمانٍ نحو : أَزُورُكَ بينَ الظُّهْرِ والعَصْرِ . أو إلى المكانِ كانت ظَرْفَ مَكانٍ . نحو : دارِي بينَ دارِ مالِكٍ ودارِ خالِدٍ . وإذا أُخرجت (بين) عن الظَّرْفيَّة أُعْرِبَتْ كَسائِر الأسماء .

بَيْـنَ بَيْـنَ : مُرَكَّبٌ ظَرْفِيٌّ مَبْنِي على فَتْـح الجُزْأَيْنِ ، بمعنى التَّوَسُّط بين الشَّيْئَيْنِ . نحو : هذا الكتابُ ليس جَيِّداً ولا رَديئاً ولكنَّه بَيْنَ بَيْنَ .

بَيْنا و بَيْنَما ، ظرفا زَمان بمعنى المفاجأة ، يُضافانِ إلى جملة من فعلٍ وفاعل أو مبتدأ وَخَبَرٍ ويحتاجان إلى جوابٍ يتمُّ به المعنى والأفْصَحُ في جوابهما ألّا يكونَ فيه إذْ وإذا ، وقد جاءا في الجواب كثيراً ، تقول : بينا زيدٌ جالسٌ دَخَلَ عليه عَمْرٌو . وبينا زيدٌ جالسٌ إذْ دَخَلَ عليه عَمرٌو .

البائِنُ : الظّاهِرُ والواضِحُ . و ــ من الطَّلاقِ : الذي لا رَجْعَةَ فيه إلا بِعَقْدٍ جَديدٍ .

البائِنَةُ : المالُ يَخُصُّ به الوالِدانِ أَحَدَ الأبناءِ . و ــ : ما يكون مع العروس من مال وجَهازٍ .

البَيِّنُ : الواضِحُ الجلِيّ . و ــ من الكَلامِ : الفَصيحُ . و ــ من الرِّجال : الطَّلق اللسانِ الفَصيحُ . (ج)أَبْيناءُ . وهي بَيِّنَةٌ .

البَيِّنَةُ : الحُجَّةُ الواضِحَةُ وشَهادة الرجل العَدْلِ .

أبان الشَّيْءُ : اتَّضَحَ وظَهَرَ . فهو مُبِينٌ . و ــ فلانٌ : أَفْصَحَ عَمّا يُريدُ . و ــ الشيءَ : فَصَلَهُ وأَبْعَدَهُ . يُقال : ضَرَبَهُ فأبانَ رَأْسَه من جَسَدِه ؛ أي : فَصَلَه . و ــ الأمرَ : أَوْضَحَهُ وأَظْهَرَهُ . و ــ الأبُ ابنَهُ : أعطاه البائِنَةَ . و ــ بنتَهُ : زوَّجَها .

بَيَّنَ الشَّيْءُ : تَبَيَّنَ واتَّضَحَ . و ــ الشيءَ تَبْييناً وتِبْياناً : كَشَفَه وأَظْهَرَه ، وعَرَّفَهُ وأَوْضَحَه . و ــ بِنْتَهُ : زَوَّجَها .

تَبَيَّنَ الشَّيْءُ : ظَهَرَ واتَّضَحَ . وتَبَيَّنْتُهُ : أَوْضَحْتُهُ وفَهِمْتُهُ .

تَبايَنَ الشَّرِيكانِ : انْفَصَلا . و ــ القومُ : تَهاجَرُوا وتقاطَعُوا . و ــ الأمرانِ : تَباعَدا .

اسْتَبانَ الشَّيْءُ : ظَهَرَ . و ــ الأمرُ : اتَّضَحَ . و ــ الشَّيءَ : اسْتَوْضَحَهُ وتَأَمَّلَهُ حتَّى عَرَفَه وظَهَر له .

بيهس [بهس] .

البَيْهَسُ : الأَسَدُ . و ــ : الشُّجاعُ .

بيولوجية

البيولوجية : عِلْمٌ يبحث في عِلْم الأحياءِ (النَّبات والجراثيم والحيوان) . (مع) .

بيي

بَيّاكَ اللهُ : سَرَّكَ وعَجَّلَ لَكَ ما تُحِبُّ . و ــ : بَوَّأَكَ مَنْزِلَةً حَسَنَةً وقَرَّبَك . يقال : حَيّاكَ اللهُ وبَيّاكَ .

(١) الأعراف الآية /٨٩/ .

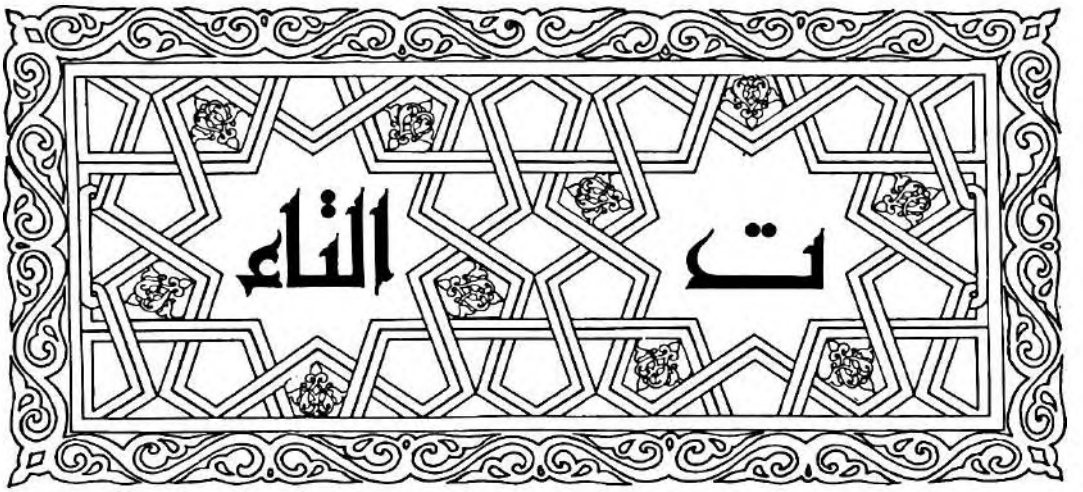

التاء : الحرف الثالثُ من حُروفِ الهِجاءِ .

وتكونُ :

١ــ للتَّأْنِيث في الأَفعال نحو ذَهَبَتْ ، وفي الأَسماء نحو : هِنْدٌ عالمةٌ .

٢ــ للدَّلالَةِ على المُفْرَدِ نحو : شَجَرَة ، واحِدَةِ الشَّجَرِ ، وتَمَرة ، واحِدةِ التَّمَرِ .

٣ــ للمُبالَغَة نحو عَلّامَة وفَهّامَة ، لكثير العِلْمِ و الفَهْمِ .

٤ــ حَرْفَ زِيادَةٍ من أَحْرُفِ (سألتمونيها) وتُزاد في أَوائل الأَفعال وأَواسطها نحو :تقدَّمَ ، واستَخرجَ .

٥ــ حَرْفَ جَرٍّ وقَسَمٍ ﴿وتاللّهِ لأَكِيدَنَّ أَصْنامَكُم[1]﴾.

٦ــ للدَّلالة على النِّسبة في الجمع نحو : مَشارِقَة وصَيارِفَة .

٧ــ ضميراً في آخر الفعل للمتكلِّم والمُخاطَبِ نحو : كتَبْتُ وكَتَبْتَ وكتبْتِ وكتَبْتُما وكتبْتُم وكتبْتُنَّ .

٨ــ وتدخُل التاء في أَمْر الغَائِبة نحو لِتَقُمْ هِنْدٌ .

(١) الأنبياء الآية /٥٧/ .

ويُعَوَّضُ بتاءٍ زائدةٍ عن حرف محذوف من أَوَّل الكلمة نحو (زِنَة) التي أَصلها (وزن) . والنِّسبة إلى التاء : تائيٌّ : يُقال قصيدةٌ تائِيَّةٌ .

تا

تا : اسم يُشار به إلى المؤنث .

تابوت

التّابُوتُ : الصُّنْدُوقُ الذي تُوضَعُ فيه جُثَّةُ المَيْتِ . و ــ : الصُّندوقُ الذي يُحْرَزُ فيه المَتاعُ . (مع) .

تأتأ

تَأْتَأَ تَأْتَأَةً : كرَّرَ التّاءَ في كَلامِهِ لِعَيْبٍ في نُطْقِهِ . فهو **تَأْتاءٌ** ؛ أي : يَتَرَدَّدُ في التّاءِ إذا تَكَلَّمَ .

تؤدة [وأد]

تأر

التّارَةُ : الحِينُ والمَرَّةُ (تُرِكَتْ همزتُها لِكَثْرَةِ الاسْتِعْمال) . (ج) تِئَرٌ (مهموزَةً) . وتاراتٌ (غَيْرَ مَهْمُوزَةٍ) .

تأق

تَئِقَ الإناءُ ـَ تَأَقاً : امْتَلأَ . و ـــ فلانٌ : امتلأ غَيْظاً أو حُزْناً وكَمَداً حتى كادَ يَبْكِي . فهو تَئِقٌ ، وهي تَئِقَةٌ . ومنه : (أنتَ تَئِقٌ وأنا مَئِقٌ ، فكيفَ نَتَّفِقُ ؟) ؛ أي : أنْتَ سَرِيعُ الغَضَبِ ، وأنا سريعُ البُكاءِ ، قليلُ الاحْتِمالِ ، فكيفَ نَتَّفِقُ ؟ . يُضْرَبُ في سُوءِ المُعاشَرَةِ واخْتِلافِ الطَّرِيقَة .

أَتْأَقَ الوِعاءَ ونحوَهُ : مَلأَهُ . و ـــ الرَّجُلَ : مَلأَهُ غَيْظاً . فهو مُتْأِقٌ .

تأم

التَّوْءَم : المَوْلُودُ مع غيره في بَطْنٍ واحد . يُقال : هو تَوْءَمٌ ، وهما تَوْءَمانِ . (ج) تَوائِمُ .

ويقال : هذا تَوْءَمُ هذا ، وهذه تَوْءَمَةُ هذه[1] .

وتَوائِمُ النُّجُومِ واللآلِئِ : ما تَشابَكَ منها . [وأم] .

أَتْأَمَتِ الحامِلُ : ولَدَت أكثرَ من واحِدٍ في بَطْنٍ واحِدٍ . فهي مُتْئِمٌ . فإنْ كان ذلك من عادتِها فهي مِتْئامٌ . (ج) مَتائِيمُ .

تاءَمَ الوَلَدُ أخاهُ و **تَأَمَهُ** : وُلِدَ معه ، فهو تَئِمُه و تُؤْمُه و تَئِيمُه . وتاءَمَ فلانٌ الثَّوْبَ : نَسَجَهُ خَيْطَيْنِ خَيْطَيْنِ .

تبب

تَبَّ الشَّيْءَ ـُ تَبّاً : قَطَعَهُ . وتَبَّهُ اللّهُ : أهْلَكَهُ فهو تابٌّ .

تَبَّ فلانٌ ـِ تَبّاً ، وتَباباً ، وتَبِيباً : هَلَكَ وخَسِرَ . وتَبَّتْ يَداهُ : خَسِرَتا . وتَبّاً له : أَلْزَمَهُ اللهُ هَلاكاً وخُسْراناً . و ـــ الرَّجُلُ تَبّاً : شاخَ وضَعُفَ .

أَتَبَّ اللهُ قُوَّتَه : أضْعَفَها .

تَبَّبَهُ : قالَ له : تَبّاً لكَ ؛ أي : هَلاكاً وخُسْراً . و ـــ فلاناً : أهْلَكَهُ أو نَقَصَهُ حَقَّه وألْحَقَ به الخَسارَةَ .

(١) مختار الصّحاح واللسان .

التَّبابُ[1] : الخُسْرانُ والهَلاكُ .

اسْتَتَبَّ الأَمْرُ : تَهَيَّأَ واسْتَقَرَّ . و ـــ أَمْرُ فلانٍ : اطَّرَدَ واستَقامَ وتَبَيَّنَ . يُقال : اسْتَتَبَّ الأَمْنُ ، واسْتَتَبَّ النِّظامُ ؛ أي : اسْتَقَرَّ .

تبت

تُبَّت : ولايةٌ في الصِّين ، قاعِدتُها (لاسا) ويُسَمُّونها (التّيبت) .

تبر

تَبَرَ ـُ تَبْراً ، وتَبِرَ ـَ تَباراً : وتَبَراً : هَلَكَ .

التِّبْرُ : فُتاتُ الذَّهَبِ أو الفِضّة قَبْلَ أنْ يُصاغا ، فإذا صِيغا فهما ذَهَبٌ وفِضَّةٌ . الواحِدَةُ : تِبْرَة .

المَتْبُورُ : الهالِكُ .

تَبَّرَهُ : كَسَرَهُ وأَهْلَكَهُ . و ـــ : دَمَّرَهُ . فهو مُتَبَّرٌ ﴿إنَّ هؤلاءِ مُتَبَّرٌ ماهُمْ فيه[2]﴾ ؛ أي : مُكَسَّرٌ مُهْلَكٌ .

التَّبارُ : الهَلاكُ .

تبع

تَبِعَهُ ـَ تَبَعاً ، وتَباعَةً : مَشَى خَلْفَهُ . و ـــ تَبَعاً : مَرَّ به فمضَى معَه . و ـــ : تَبَعاً ، وتَباعاً : فَعَلَ كفِعْلِهِ مُتابِعاً له . و ـــ : تُبُوعاً : سارَ في إثْرِهِ

التّابِعُ : مايَتْبَعُ غيرَهُ . و ـــ : التّالي ، والخادِمُ . (ج) تُبَّعٌ ، وتُبّاعٌ واسمُ الجمع : تَبَعٌ .

و ـــ (في عِلْمِ الفَلَكِ) : كَوْكَبٌ يَدُورُ حَوْلَ سَيّارٍ وفاقاً لقوانين (كبلر)[3] .

والتّابِعُ لِمقدارٍ مُتَحَوِّلٍ : هو مقدارٌ تَتَعَيَّنُ قِيمَتُهُ بتَعيين قِيمَةِ المُتَحَوِّل (مساحَةُ المُرَبَّع تابِعٌ لِضِلْعِهِ ، فهي تَتَعَيَّنُ بمعرفةِ الضِّلْعِ . رمز تابع س : تاس) .

(١) الفَعالُ يأتي كثيراً من (فَعَلَ) نحو كَلَّمَهُ كلاماً وودَّعَهُ وَداعاً وسَلَّمَ سَلاماً ، و التَّبابُ : اسم من تَبَّبَهُ (المصباح) .

(٢) الأعراف الآية / ١٣٩ / .

(٣) بهجة المعرفة .

التّابِعِيُّ : مَنْ لَقِيَ أصحابَ الرَّسُولِ (صلى الله عليهِ وسلَّم) وأَخَذَ عنهم ومات على الإسلام. (ج) تابِعُونَ.

التَّبَعُ : التّابِعُ (للواحِد والجمع) ﴿إنّا كُنَّا لَكُم تَبَعاً[1]﴾. ويُجْمَعُ على أتْباع. يُقال: المُصَلِّي تَبَعٌ لإمامِهِ.

التِّبْعُ : التّابِعُ. ومنه (هو تِبْعُ نِساءٍ)؛ أي: يُكْثِرُ من تَتَبُّعِهِنَّ. و ـــ: ولد الماشِيَةِ. (ج) أتْباعٌ.

تُبَّع : لَقَبُ مُلوكِ اليَمَنِ في الجاهِلِيَّة وكانوا أصحابَ نعمةٍ ومَنعَة. (ج) تَبابِعَة.

التَّبِيعُ : التّابِعُ والخادِمُ. و ـــ: المَتْبُوعُ[2]. و ـــ: الذي يتبعك بِحَقٍّ يُطالِبُك به و ـــ: الذي لَكَ عليه مالٌ وتُطالِبُهُ به. و ـــ: وَلَدُ البقرة في السَّنَةِ الأُولى أو حين يَسْتَكْمِلُ الحَوْلَ. والأُنثى تَبِيعَةٌ.

التَّبِعَةُ : عاقِبَةُ الأَمْرِ، وما يَنْشَأُ عَنه من أَثَرٍ. (ج) تَبِعَاتٌ.

التَّبَعِيَّةُ : كَوْنُ الشَّيءِ تابِعاً لغيرِه.

أَتْبَعَ في كَلامِهِ: أَلْحَقَه بما شَاكَلَهُ نحو: (حَسَنٌ بَسَنٌ). وأَتْبَعَتِ الماشِيَةُ: صارَتْ ذاتَ تَبِيع. فهي مُتْبِعٌ، ومُتْبِعَةٌ. و ـــ فلاناً: تَبِعَهُ يريدُ به شَرّاً. و ـــ فلاناً غيرَه: أَلْحَقَهُ به. يقال: أَتْبَعْتُ القولَ الفِعْلَ؛ أي: أَلحقتُ القولَ بالفِعْلِ. و ـــ فلاناً بفلانٍ: جَعَلَهُ تابِعاً لَه.

الإتْباعُ. الإتيانُ بكلمةٍ تُوازي ماقبلها وتُشاكِلُها تعزيزاً للمعنى.

تَبَّعَ الشَّيءَ: تَتَبَّعَهُ.

(١) ابراهيم الآية / ٢١ /.

(٢) تأتي فَعيل بمعنى الفاعِل، مثل رَحيم، شَفيق، وشَفيع وتأتي بمعنى المَفْعُول، مثل: قَتِيل، وجَريح، وصليب.

تابَعَ بَيْنَ الشيئَيْنِ مُتابَعَةً، وتِباعاً: والَى بينهُما. و ـــ فلاناً على الأَمرِ: وافَقَهُ. و ـــ فلانٌ العَمَلَ أو الكلامَ: والاهُ. و ـــ الحديثَ: سَرَدَهُ وأَحْسَنَ سِياقَهُ. وتابَعَهُ: تَتَبَّعَهُ وَتَقَصّاهُ.

اتَّبَعَ فلاناً: سارَ سِيرَتَهُ و حَذا حَذْوَهُ. و ـــ: مَضَى مَعَهُ. و ـــ القرآنَ والحديثَ: عَمِلَ بما فيهما.

الاتِّباعِيَّةُ[1] (في الأَدَبِ والفَنِّ): طريقةُ المُقَلِّدِينَ لِمذاهِبِ المُتَقَدِّمينَ (مج).

تَتَبَّعَ الأَمْرَ: تَطَلَّبَه شيئاً فشيئاً في مُهْلَةٍ.

تَتابَعَتِ الأَشياءُ: تَوالَتْ (تلا بعضُها بَعْضاً). و ـــ الأَخبارُ: جاءَ بعضُها في إثْرِ بَعْضٍ. وتتابَعَ القومُ: تَبِعَ بعضُهم بَعْضاً.

اسْتَتْبَعَهُ: طَلَبَ إليه أن يَتْبَعَهُ.

تبغ

التَّبْغُ والتَّبَغُ : نَباتٌ عُشْبِيٌّ عِطْرِيٌّ حَوْلِيٌّ من الفَصيلة الباذِنْجانِيَّة، أمريكيُّ المَهْد، تُتَّخَذُ من وَرَقِهِ لَفائِفُ الدُّخانِ. أنواعُهُ وأصنافُه كثيرةٌ. ولزراعتـه شَأْنٌ في محافظـة اللاذقيَّـة وغيرهـا في سورية[1]. (مو) اسبانيَّة.

(التبغ)

(١) الكلاسيكيَّةُ.

(٢) أخطاء شائعة للشِّهابيِّ.

تبل

تَبَلَ القِدْرَ ـُ تَبْلاً : جَعَلَ فيها التّابَل . و ـِ الدَّهرُ القومَ : رَماهُم بصُروفِهِ وأفناهُم . و ـِ فلاناً الحُبُّ : أَسْقَمَهُ ، وذَهَبَ بعَقْلِهِ . فهو مَتْبُولٌ . يقالُ : تَبَلَ كَلامَهُ : ضَمَّنَهُ مايَشُوقُ ويُزِيلُ السَّأَمَ من فُكاهَةٍ ولُطْفِ حديثٍ .

التَّبّالُ : صاحِبُ التَّوابِلِ وبائِعُها .

التّابَلُ : أفاوِيةُ الطَّعامِ وما يُحَسِّنُ رائِحَتَهُ ويُشَهِّيه من فُلْفُلٍ ونحوه . (ج) تَوابِلُ . (مج) .

أَتْبَلَ الحُبُّ الرَّجُلَ : أَسْقَمَهُ . و ـِ الدَّهْرُ فلاناً : رَماهُ بصُروفِهِ .

تَبَّلَ القِدْرَ و **تَوْبَلَها** : جَعَلَ فيها التّابَلَ .

تبن

تَبَنَ الدّابَّةَ ـِ تَبْناً : عَلَفَها تِبْناً .

التِّبْنُ : ماتَهَشَّمَ من سُوق القَمْحِ ونحوِهِ بَعْدَ دَرْسِهِ تُعْلَفُه الماشِيَةُ . الواحِدَةُ تِبْنَةٌ .

التَّبّانُ : بائِعُ التِّبْنِ . (ج) تَبّانَةٌ .

التُّبّانُ : سَراويل صغيرٌ بلا ساق يَستُرُ العَوْرَةَ المُغَلَّظَةَ يلبسهُ المَلّاحُونَ والمُصارِعونَ وقد يُلْبَسُ للسِّباحَةِ . (ج) تَبابينُ . (مع) .

التِّبْنِيُّ : مالَهُ لَوْنُ التِّبْنِ .

المَتْبَنُ و المَتْبَنَةُ و التَّبّانَةُ : بَيْتُ التِّبْنِ .

تَبَّنَهُ : أَلْبَسَهُ التُّبّانَ .

اتَّبَنَ : لَبِسَ التُّبّانَ .

تتر

التَّتَرُ : شُعُوبٌ اكتسحت أجزاءً من آسيا وأُورُبّة في القرن الثالثَ عشرَ الميلادِيّ وأَصْلُهم من أواسِطِ آسيا . الواحد تَتَرِيٌّ .

تَتْرى [وتر] ـَ جاؤوا تَتْرَى : مُتتابِعِينَ أو فُرادَى ؛ أي : واحِداً بعدَ واحِدٍ .

تجر

تَجَرَ ـُ تَجْراً ، وتِجارَةً ومَتْجَراً : مارَسَ البَيْعَ والشِّراءَ . يقال : تَجَرَ في كذا ؛ أي : مارَسَ بَيْعَهُ وشراءَهُ . فهو تاجِرٌ . (ج) تِجارٌ ، وتُجّارٌ ، وتَجْرٌ .

التِّجارَةُ : حِرْفَةُ التّاجِر . و ـِ : المُبادَلَةُ بالبَيْعِ والشِّراءِ لِقَصْدِ الرِّبْحِ .

التّاجِرُ : الذي يُمارِسُ الأعمالَ التِّجارِيَّةَ على وَجْهِ الاحْتِراف .

المَتْجَرُ : مَكانُ التِّجارَةِ .

المَتْجَرَةُ : مَوْضِعُ الاتِّجارِ . و الأرضُ يُتَّجَرُ إليها ، وفيها . (ج) مَتاجِرُ .

تاجَرَ : اشتغل بالتِّجارَةِ .

اتَّجَرَ : مارَسَ البَيْعَ والشِّراءَ . يُقال : اتَّجَرَ في كذا .

تحت

تَحْتُ : نقيض فوق ، تكونُ ظَرْفاً وغيرَ ظَرْفٍ ، وتُبْنَى على الضَّمِّ إذا قُطِعَتْ عن الإضافَةِ . والنسبة إليها تَحْتِيّ وتَحْتانِيّ . وتُستعمل مع (مِنْ) ودونَها .

تحف

التُّحْفَةُ : الطُّرْفَةُ وكلّ ما تُتحِفُ به غيرَكَ . و ـِ : الشَّيءُ له قيمةٌ أَثَرِيَّةٌ أو فَنِّيَّةٌ (مح) . (ج) تُحَفٌ .

أَتْحَفَهُ : أعطاه تُحْفَةً . ويُقال : أَتْحَفَهُ بكذا .

المُتْحَفُ : مَوْضِعُ التُّحَفِ الأَثَرِيَّةِ أو الفَنِّيّة . (ج) مَتاحِفُ ، و مُتْحَفاتٌ .

تخت

التَّخْتُ : وِعاءٌ تُصانُ فيه الثِّيابُ . (ج) تُخُوتٌ . (مع) . و ـِ : مَكانٌ مُرْتَفِعٌ للجُلوسِ أو للنَّوْم .

و ــ : جَوْقَةُ الموسيقيِّينَ والمُغَنِّين (مو). وتَخْتُ المَلِكِ : عَرْشُهُ (فارسية)

تخخ

تَخَّ العَجِينُ ــِ تُخُوخَةً، وتُخُوخاً : تَخَمَّرَ وحَمُضَ. و ــ الطِّينُ أو العجينُ تَخّاً : كَثُرَ ماؤه حتى يَلِينَ.

أَتَخَّ العَجِينَ : أكثرَ ماءَه حتّى لانَ واسترخى.

تخذ

تَخِذَهُ ــَ (يَتْخَذُه) تَخْذاً : أَخَذَهُ. و ــ المالَ : كَسَبَهُ. و ــ فلاناً صديقاً : اتَّخَذَهُ.

اتَّخَذَهُ[1] : تَخِذَهُ. ﴿أو نَتَّخِذَهُ وَلَداً[2]﴾.

تخم

تَخِمَ ــَ تَخَماً : أَصابَتْهُ التُّخَمَةُ [وخم].

التُّخَمَةَ [وخم].

التُّخْمُ : الحَدُّ الفاصِلُ بين أَرْضَيْنِ. و ــ : المَعالِمُ يُهْتَدَى بها في الطَّرِيق. (ج) تُخُومٌ.

تاخَمَ المَوْضِعُ المَوْضِعَ : جاوَرَهُ ولاصَقَهُ. وتاخمت أرضٌ أَرْضاً : كانت على حدودِها وهي تُتاخِمُها.

تدمر

تَدْمُر : بَلْدَةٌ أَثَرِيَّة شهيرة في سورية. تقع في بادية الشّامِ، اشتهرت بآثارِها القديمة.

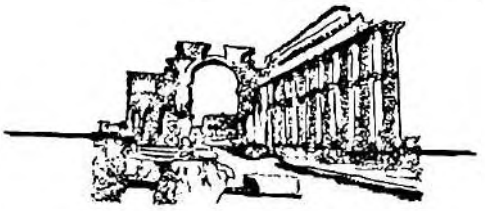

(تدمر)

(١) هو افتعل من تَخِذَ (المتن).
(٢) يوسف الآية / ٢١ /.

ترب

تَرَبَ الكتابَ ــِ تَرَباً : وَضَعَ عليه التُّرابَ ليَجِفَّ حِبْرُهُ فهو مَتْروبٌ.

تَرِبَ الشَّيْءُ ــَ تَرَباً : أصابَهُ التُّرابُ أو كَثُرَ تُرابُه. فهو تَرِبٌ. و ــ فلانٌ تَرَباً، ومَتْرَباً، ومَتْرَبَةً : افْتَقَرَ. فهو تَرِبٌ، وهي تَرِبٌ، وتَرِبَةٌ أيضاً. ويُقال في الدُّعاءِ أو الحَثِّ والتَّحْرِيضِ : (تَرِبَتْ يَداكَ)؛ أي : (لا أَصَبْتَ خَيْراً).

التُّرابُ : ما نَعُمَ من أَدِيمِ الأَرْضِ. و ــ : ما قد تَذْرُوهُ الرِّياحُ من التُّرْبَةِ بعد جَفافِها. (ج) أَتْرِبَةٌ.

التُّرْبُ : التُّراب

التِّرْبُ : المُماثِلُ في السِّنِ ذَكَراً كانَ أو أُنْثى. (ج) أَتْرابٌ. يُقال : هي تِرْبُها، وهُنَّ أَتْرابُها. ويقال : (فلانٌ تِرْبُ النَّدَى)؛ أي : وُلِدَ مَعَهُ.

التَّرِبُ : المُعَفَّرُ بالتُّرابِ. قال أبو تَمّام :

ولا الخُدُودُ وقد أُدْمِينَ من خَجَلٍ
أَشْهَى إلى ناظِرِي من خَدِّها التَّرِبِ

ورجلٌ **تَرِبٌ** : فَقِيرٌ.

التُّرْبَةُ : الغِطاءُ السَّطْحِيّ للقِشْرَةِ الأَرْضِيَّة الذي تكوَّنَ من تَفَتُّتِ الصُّخُور بِعَوامِلِ التَّعْرِيَةِ والبيئة. و ــ المَقْبَرَةُ[1]. (ج) تُرَبٌ. و ــ : طبيعة الأَرْضِ. يقال : (أَرْضٌ جَيِّدَةُ التُّرْبَةِ).

المَتْرَبَةُ : الفَقْرُ الشَّدِيدُ والمَسْكَنَةُ.

التَّرائِبُ : عِظامُ الصَّدْرِ مِمّا يَلِي التَّرْقُوَتَيْنِ. الواحِدَةُ : تَرِيبَةٌ. و ــ : مَوْضِعُ القِلادَةِ من الصَّدْرِ.

(١) المصباح.

أَتْرَبَ : قَلَّ مالُهُ ولَصِقَ بالترابِ من فَقْرِهِ .و ــ : اسْتَغْنَى وكَثُرَ مالُهُ فصارَ كالتُّرابِ كثرةً (ضِدّ) . يُقال: (تَرِبَ بعد أَنْ أَتْرَبَ) فهو مُتْرِبٌ. و ــ الكِتابَ وغيرَه : وَضَعَ عليه التُّرابَ .

تَرَّبَ : كَثُرَ مالُهُ واستغنى كأنَّه صارَ له من المالِ بقَدْرِ التُّراب . و ــ : قَلَّ مالُه وافتقر (ضدّ) . و ــ الشيءَ : وضَع عليه التُّرابَ .

تارَبَهُ : كانَ تِرْبَهُ وصاحِبَهُ .

تَتَرَّبَ : تَعَفَّرَ بالتُّرابِ أو لَصِقَ به التُّرابُ .

تربس

تَرْبَسَ البابَ : أَغْلَقَهُ .

ترجم

تَرْجَمَ كلامَهُ : بَيَّنَهُ وأَوْضَحَهُ . و ــ كلامَ غيرِه : عَبَّرَ عنه بلُغةٍ غير لُغةِ المُتَكَلِّم . و ــ الكتابَ ، وعنه : نَقَلَهُ إلى لغة أخرى . و ــ لفلانٍ : ذَكَرَ تاريخ حياتِهِ . (مح) .

التَّرْجُمانُ و التَّرْجَمانُ و التُّرْجُمانُ : النّاقِلُ الكَلامَ من لُغةٍ إلى أُخرى .(ج) تَراجِمُ ، وتَراجِمَةٌ .

التَّرْجَمَةُ : نَقْلُ الكَلامِ من لُغةٍ إلى أُخرى.وتَرْجَمَةُ الكِتابِ : فاتِحَتُهُ . وتَرْجَمَةُ فلانٍ : سِيرَتُهُ وتاريخُ حَياتِهِ . (ج) تَراجِمُ . (مح) .

ترح

تَرِحَ ـَ تَرَحاً : أَصابَهُ الهَمُّ أو الحُزْنُ .فهو تَرِحٌ .

التَّرَحُ : الهَمُّ وضِدّ الفَرَح .

التَّرْحَةُ : المَرَّةُ الواحِدَةُ من التَّرَحِ . يُقال : مامِنْ فَرْحَةٍ إلا معها تَرْحَةٌ .

أَتْرَحَهُ الأَمْرُ وتَرَّحَهُ : أَحْزَنَهُ .

ترر

تَرَّ الرَّجُلُ ـِ تَرّاً ، وتَرارَةً : امتَلأَ جِسْمُهُ . فهو تارٌّ . و ــ العُضْوُ ونحوُهُ تَرّاً ، و تُروراً : انْقَطَعَ وانْبَتَرَ .

تَرِرْتَ ـَ تَرارَةً : صِرْتَ مُمْتَلِئَ الجِسْمِ تارّاً .

أَتَرَّ الشَّيءُ : انْقَطَعَ . و ــ فلانٌ العُضْوَ : بَتَرَهُ وقَطَعَهُ بالضَّرْبِ . و ــ الشَّيْءَ : أَبْعَدَهُ .

ترز

تَرِزَ الماءُ ـَ تَرَزاً : جَمَدَ . و ــ اللَّحْمُ تَرْزاً : صَلُبَ .

التّارِزُ : القَوِيُّ الصُّلْبُ من كُلِّ شيءٍ ، أو اليابِسُ لا رُوحَ فيه .

التَّرْزِيُّ : الخَيّاطُ (د).فارسية .

ترس

تَرَسَ البابَ ـُ تَرْساً : جَعَلَ المِتْرَسَ خَلْفَهُ ، وأَغْلَقَهُ . فهو مَتْرُوسٌ .

التُّرْسُ : (مذ) مايُتَوَقَّى به في الحَرْبِ . (ج) أَتْراسٌ ، وتُرُوسٌ ، وتِرَسَةٌ . و ــ في الآلَةِ : قِطْعَةٌ من الحَديدِ مُسْتَدِيرَةٌ مُسَنَّنَةٌ كَتُرْسِ السّاعَةِ ونحوِها (مح) .

التّارِسُ : ذو التُّرْسِ وصانِعُه التَّرّاسُ .

والتِّراسَةُ : صِناعَةُ الأَتْراسِ .

المِتْرَسُ : خَشَبَةٌ أو حَدِيدَةٌ تُوْضَعُ خَلْفَ البابِ لإحكامِ إغْلاقِهِ ومَنْعِ اقْتِحامِهِ .

المِتْراسُ : مايُوضَعُ في طريق العَدُوِّ لعرقلَةِ سيرِهِ (مو) . (ج) مَتارِيسُ .

تَرَّسَ و تَتَرَّسَ بالشَّيءِ : اتَّخَذَه تُرْساً واقِياً له .

ترسانة

التَّرسانَةُ : مُسْتَوْدَعُ الذَّخائِرِ وأَدَواتِ الحَرْب . و ــ : مَصْنَعُ المَراكِب (د).تركية . عربيَّتُها : دارُ الصِّناعَةِ .

ترع

تَرِعَ الحَوْضُ ونحوُه ـَ تَرَعاً : امتلأ جِدّاً . فهو تَرِعٌ ؛ أي : مملوءٌ .

التُّرْعَةُ : مَخْرَجُ الماءِ من النَّهْرِ . و ـــ : القَناةُ الواسِعَةُ لِلسَّقْيِ أو المِلاحَةِ . و ـــ : البابُ (سريانية) « إنَّ مِنْبَرِي هذا على تُرْعَةٍ من تُرَعِ الجَنَّةِ » . و ـــ : مَمَرٌّ مائِيٌّ يُشَقُّ بين نَهْرَيْنِ أو بَحْرَيْنِ لِيَتَّصِلَ ماؤهُما ، كتُرْعَةِ السُّوَيْسِ . (ج) تُرَعٌ .

الأَتْرَعُ من السَّيْلِ : الشَّدِيدُ المالِئُ الوادِي .

أَتْرَعَ الحَوْضَ أو الإناءَ : مَلأَهُ .

أُتْرِعَ الحَوْضُ : امْتَلأَ جِدّاً . فهو مُتْرَعٌ .

اتَّرَعَ الإناءُ : امْتَلأَ .

ترغ

التِّرْغَلَّة : جِنْسُ طَيْرٍ من فَصِيلَة الحَمامِيّات.وهي من طيورٍ تُشْبِهُ الحَمام ولكنها أصغرُ منه . تجيء إلى سورية في الرَّبيعِ حيث تبني أعشاشَها في الغابات ، وتُهاجِرُ في الخريف[1] .

ترف

تَرِفَ فلانٌ ـَ تَرَفاً : تَنَعَّمَ فهو تَرِفٌ . و ـــ النَّباتُ : كَثُرَ ماؤهُ ونَضُرَ .

التَّرَفُ : التَّنَعُّمُ .

التُّرْفَةُ : النِّعْمَةُ وسَعَةُ العَيْشِ . أو الشَّيْءُ الطَّرِيفُ تَخُصُّ به صاحِبَكَ . (ج) تُرَفٌ .

أَتْرَفَ فلانٌ : أصَرَّ على البَغْيِ . و ـــ فلاناً : دَلَّلَهُ وأعطاهُ شَهْوَتَهُ ووسَّعَ عليه . وأَتْرَفَتْهُ النِّعْمَةُ : أَطْغَتْهُ وأَبْطَرَتْهُ .

المُتْرَفُ : المُتَنَعِّمُ المُتَوَسِّع في ملاذِّ الدُّنيا وشَهواتِها . و (رجلٌ مُتْرَفٌ) مُوَسَّعٌ عليه[2] .

(١) الموسوعة في علوم الطبيعة ومعجم الألفاظ الزراعية بتصرف .

(٢) اللسان .

تَرَّفَهُ : نَعَّمَهُ . وتَرَّفَتْ فلاناً النِّعْمَةُ : أَبْطَرَتْهُ .

تَتَرَّفَ : تَنَعَّمَ .

ترق

التَّرْقُوَةُ : عَظْمَةٌ مُشْرِفَةٌ بين ثُغْرَةِ النَّحْرِ والعاتِقِ للنّاسِ وغيرِهم . وهما تَرْقُوَتانِ . (ج) التَّراقِي . وبَلَغَتِ الرُّوحُ التَّراقِيَ : كنايَةٌ عن مُشارَفَةِ المَوْتِ

ترك

تَرَكَ الشَّيْءَ ـُ تَرْكاً : خَلّاهُ وانْصَرَفَ عنه . و ـــ الرَّجُلَ : فارَقَهُ . و ـــ حَقَّهُ : أَسْقَطَهُ . و ـــ المَيِّتُ مالاً : خَلَّفَهُ . ويقال : تَرَكَهُ يَفْعَلُ كذا ؛ أي : جَعَلَهُ يَفْعَلُهُ . فهو تارِكٌ .

تَراكِ : اسمُ فعلِ أمرٍ بمعنى (اتْرُك) .

التَّرِكَةُ و التَّرْكَةُ : مايترُكُهُ المَيِّتُ لوارِثِهِ . (ج) تَرِكاتٌ .

التَّرِيكَةُ : العانِسُ في بَيْتِ أَبَوَيْها لم تُزَوَّجْ . و ـــ : الرَّوْضَةُ يُغْفَلُ عن رَعْيِها . و ـــ : ما تَرَكَهُ السَّيْلُ من الماءِ . (ج) تَرائِكُ .

التُّرْكُ : أُمَّةٌ مَغولِيَّةُ الأَصْلِ ، نَشَأَتْ في شَرْقِيِّ آسِيا . والأَتْراكُ اليوم مُنْتَشِرونَ في بلادٍ آسِيوِيَّةٍ كثيرة ، ويسكُنُ بعضُهم في دولةٍ تركيّة . (ج) أَتْراكٌ . الواحِدُ تُرْكِيٌّ .

تارَكَهُ البيعَ وفيه : صالَحَهُ على تَرْكِهِ .

اتَّرَكَ الشَّيْءَ : تَرَكَهُ .

تَتارَكُوا الأَمْرَ بينَهم : تَرَكُوهُ .

ترام

التِّرامُ : عَجَلاتٌ تُسَيَّر على خُطوطٍ من الحديد بقوة الكهرباء في المدن وضواحيها (د).إنكليزيَّة .

ترمس

التُّرْمُسُ : نباتٌ عُشْبِيٌّ حَوْلِيٌّ شَتَوِيٌّ من

الفَصيلَةِ القَرْنِيَّة ، له أنواعٌ بعضُها يُزرعُ لِحَبِّهِ ، وأنواعٌ تُزْرَعُ لِزَهْرِها . يُؤْكَلُ حَبُّهُ المُفَلْطَحُ المُرُّ بعد نَقْعِهِ بالماءِ لِتَزولَ مَرارَتُهُ .

التِّرْمُس : زُجاجَةٌ عازلةٌ ذاتُ غِلافٍ تَحْفَظُ دَرَجَةَ حَرارَةِ ما فيها من ماء أو شَرابٍ (د) .

ترمومتر

التِّرْمومِتْر : مِقْياسُ الحَرارَةِ أو ميزانُ الحرارَةِ : أداة صغيرة تُقاسُ بها حَرارَةُ المَرْضَى . (مع) .

ترنج

التُّرُنْجُ : شَجَرٌ من الحَمْضِيّات ، كبير الثَّمَرِ ، ذَهَبِيُّ اللونِ ، ذَكِيُّ الرّائِحَةِ ، عصيرُه حامِضٌ ، غَنِيٌّ بالڤيتامينات (مع) . قال صريع الغواني :

جزَى اللهُ من أَهدى التُّرُنْجَ تَحِيَّةً
ومَنَّ بما يَهْوَى عليه وعَجَّلا[1]

تره

التَّرَهَةُ : الباطِلُ . و ــ : القَوْلُ الخالي من النَّفْع ، و التّافِهُ والمُزَخْرَفُ . (ج) تُرَّهات .

تري

التِّرْياقُ : مايمنع آلِيّاً امتصاصَ السُّمِّ من المَعِدَةِ أو الأمعاء . (مج) الوسيط .

تسع

تَسَعَ القومَ ــِ تَسْعاً : كانَ تاسِعَهُم في العَدَدِ . و ــ : أَخَذَ تُسْعَ أموالِهم . و ــ الشَّيْءَ : أَخَذَ تُسْعَهُ .

التُّسْعُ : الجُزْءُ من تِسْعَةِ أجزاءٍ (ج) أَتْساعٌ .

التِّسْعُ و التِّسْعَةُ : ماكانَ فوقَ الثَّمانِيَةِ ودُونَ العَشرة من الأعدادِ الصَّحيحة ، الأَوَّلُ منهما للمعدود المُؤَنَّث والثاني للمذكَّر . يُقال : تِسْعُ نِساءٍ وتِسْعَةُ رِجالٍ ، وتِسْعَ عشرَةَ امرأةً . وتِسْعَةَ عَشَرَ رَجُلاً

التّاسُوعاء : اليومُ التّاسِعُ من المُحَرَّم .

التِّسْعُونَ : تِسْعُ عَشَراتٍ .

أَتْسَعَ القومُ : تَمَّ عددُهم تِسْعَةً . و ــ فلانٌ العددَ : جَعَلَهُ تِسْعَةً .

تشر

تِشْرِيْنُ[1] الأَوَّل : الشَّهر العاشِرُ من شهور السَّنَةِ الشَّمْسِيَّة المِيلادِيَّة . أيّامُه (٣١) يوماً . (مع) .

تِشْرِيْنُ الثّاني : الشَّهر الحادي عشرَ من شهور السنة الشَّمسيَّة المِيلادِيَّة . أيامه (٣٠) يوماً . (مع) . (ج) تَشارِينُ .

تعب

تَعِبَ ــَ تَعَباً : أَعْيا وكَلَّ ، وجُهِدَ في عَمَلِهِ (ضِدّ اسْتَراحَ) . فهو تَعِبٌ[2] .

التَّعَبُ : شِدَّةُ العَناءِ (ضِدّ الرّاحَة) .

المَتْعَبُ و المَتْعَبَةُ : التَّعَبُ ومَكانُهُ . و ــ : ما يحمِلُ على التَّعَبِ . (ج) مَتاعِبُ .

أَتْعَبَهُ : جَعَلَهُ يَتْعَبُ ، فهو مُتْعَبٌ .

تعس

تَعَسَ ــَ تَعْساً : هَلَكَ . و ــ : عَثَرَ فسَقَطَ على يَدَيْهِ وفَمِهِ . فهو تاعِسٌ وهم تاعِسُونَ . وتَعَسَهُ اللهُ : أَهْلَكَهُ . فهو مَتْعُوسٌ .

تَعِسَ ــَ تَعَساً : هَلَكَ . فهو تَعِسٌ وهم تَعِسُونَ .

تُعِسَ فلانٌ : أُهْلِكَ فهو مَتْعُوسٌ .

التَّعْس : الشَّرُّ والبُعْدُ . ومنه قولُهم في الدُّعاءِ عليه (تَعْساً له) ؛ أي : أَلْزَمَهُ الله هَلاكاً وهو مفعول مطلق لفعل محذوف . ويُقال : عاشَ فلانٌ في تَعْسٍ .

المَتْعَسَةُ : سَبَبُ التَّعْسِ . يُقال : (هذا الأمرُ مَنْحَسَةٌ مَتْعَسَةٌ) ؛ أي : مَدْعاةٌ للنَّحْسِ والتَّعْسِ .

---

(١) الشعر والشعراء ٢ / ٨٤٢ تحقيق أحمد محمد شاكر ط ١٩٦٧ .

(١) بكسر التاء (اللسان) .

(٢) العامة تقول تعبان ومَتْعُوبٌ (المتن) .

أَتْعَسَهُ اللهُ: أَهْلَكَهُ أو جَعَلَهُ مَتْعُوساً

تعع

تَعْتَعَ فلانٌ في كلامِهِ: تَرَدَّدَ فيه من عِيٍّ أو حَصَرٍ. و ــ الشَّيءَ: حَرَّكَهُ بِعُنْفٍ.

تفث

تَفِثَ ـَ تَفَثاً: عَلاهُ الوَسَخُ. فهو تَفِثٌ.

التَّفَثُ: مايُصِيب المُحْرِمَ بالحَجِّ من تَرْكِ الادِّهانِ والغَسْلِ والحَلْقِ. و ــ: الشَّعَثُ. ﴿ثم لْيَقْضُوا تَفَثَهُمْ[1]﴾، أي: لِيُزِيلُوا أوساخَهم وشَعَثَهُم كَطُولِ الأظافِرِ ونحو ذلك، وليستبيحوا ماحُرِّمَ عليهم بالإحرام بعد التَّحَلُّلِ.

تفح

التُّفّاحُ[2]: شَجَرٌ من التُّفّاحِيّاتِ الوَرْدِيَّةِ، لِثمارِهِ حَلاوَةٌ ونَكْهَةٌ. وله ضُرُوبٌ كثيرةٌ. الواحِدَةُ تُفّاحَةٌ. (ج) تَفافِيحُ.

التُّفّاحَةُ: ثمرةُ التُّفّاحِ. و ــ: رَأْسُ الفَخِذِ في الوَرِكِ. وهما تُفّاحَتانِ.

التِّفاحَةُ: زِراعَةُ التُّفّاحِ.

المَتْفَحَةُ: الأرضُ التي يَكْثُرُ فيها شَجَرُ التُّفّاحِ. و ــ: مَنْبِتُ أشْجارِ التُّفّاحِ.

تفف

التَّفُّ: وَسَخُ الظُّفْرِ، ثم اسْتُعْمِلَ لكل ما يَتَأَذَّوْنَ به. (ج) تِفَفَةٌ. ومنه: (أُفّاً وتُفّاً) على الإتباع.

تفل

تَفَلَ: ـِ تَفْلاً: بصَقَ. ومنه تَفْلُ الرّاقِي، ولابُدَّ أنْ يكونَ مَعَه شيءٌ من الرِّيقِ، فإن لم يكن فهو النَّفْخُ. و ــ الماءَ: مَجَّهُ كَراهَةً له.

تَفِلَ ـَ تَفَلاً: أنْتَنَ وَتَغَيَّرَتْ رائحتُه. و ــ فلانٌ: تَرَكَ الطِّيبَ فتغيَّرتْ رائحتهُ. فهو تَفِلٌ، وهي تَفِلَةٌ، ومِتْفالٌ (للتكثير).

التُّفْلُ و التُّفالُ: البُصاقُ والزَّبَدُ.

التُّفُلُ و التُّتُفُلُ: الثَّعْلَبُ أو جَرْوُهُ. والأُنثى تَتْفُلَةٌ، وتُتُفُلَةٌ.

أَتْفَلَهُ: غَيَّرَ رائِحَتَهُ.

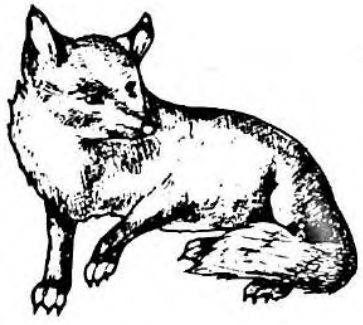

(التفل)

تفه

تَفَهَ ـُ تَفْهاً: غَثَّ، و ــ: بَلِيَ.

تَفِهَ الشيءُ ـَ تَفَهاً، وتُفُوهاً، وتَفاهَةً: قَلَّ وخسَّ وحَقُرَ. فهو تافِهٌ، وتَفِهٌ. و ــ فلانٌ تُفُوهاً: حَمُقَ. فهو تافِهُ العَقْلِ.

التّافِهُ (فاعِل من تَفَه وتَفِه): الخَسِيسُ القَلِيلُ. و ــ: الأحمق. و ــ: اليَسِيرُ. ورجلٌ تافِهُ العَقْلِ: قَلِيلُه.

أَتْفَهَ في عَطائِهِ: قَلَّلَهُ، وجعله تافِهاً.

تقن

التِّقْنُ ــ رجلٌ تِقْنٌ: حاذِقٌ مُتْقِنٌ للأشياءِ.

التِّقْنِيُّ: مايُنْسَبُ إلى التِّقْنِ.

التَّقِنُ: الذي يُحْكِمُ الأشياءَ. و ــ: الحاذِقُ في عَمَلِهِ.

التِّقْنِيَّةُ: تطبيقُ العِلْمِ في الأُمُورِ العَمَلِيَّةِ (مح). و ــ: العِلْمُ التطبيقيُّ لاستخدام الآلة (مح).

أَتْقَنَ عَمَلَهُ: أَحْكَمَهُ. فهو مُتْقَنٌ.

---

(١) الحج الآية / ٢٩ /.

(٢) جاء في المصباح: التُّفّاح فاكهة معروفة وهو عَرَبِيٌّ.

تكتيك

التَّكْتِيكُ : فَنُّ وَضْعِ الخِطط الحَرْبِيَّةِ للجيش في المَيْدانِ . (د) يونانية. وأصبحت تُطلَق على الوسائل والطَّرائق المُتَّخَذَة للنجاحِ في أمرٍ ما .

تكك

التَّكَّةُ : رِباطُ السَّراوِيلِ . (ج) تِكَكٌ .

تلأب

اتْلَأَبَّ الأَمْرُ اتْلِئْباباً : اسْتَقَامَ . و ــ الطَّريقُ : اطَّرَدَ واستقامَ وامْتَدَّ .

تلب

التِّلْباني : تَوارُدُ فِكْرَةٍ على خاطِرَيْ شَخْصَيْنِ مُتَباعِدَيْنِ في وقت واحِدٍ . (مج) .

تلد

تَلَدَ المالُ ـُ تُلُوداً : قَدُمَ . و ــ الرَّجلُ بالمكانِ ، وفي القومِ ـُ : أقامَ . فهو تالِدٌ .

تَلِدَ بالمَكان ، وفي بني فلانٍ ـَ تَلَداً : أقامَ . فهو تَلِيدٌ . (ج) تُلَداءُ .

التَّلِيدُ : كُلُّ قديم من حَيَوان وغيره يُورَثُ عن الآباءِ . وهو التّالِد . و ــ : ضِدّ الطَّرِيف والطّارِف .

التِّلادُ : المالُ الأَصْلِيُّ القديمُ . و ــ : ما تَوالَدَ عندَكَ من الإبِلِ .

أَتْلَدَ الرَّجُلُ : كان ذا مالٍ تالِدٍ . ومالٌ مُتْلَدٌ ، وخُلُقٌ مُتْلَدٌ ؛ أي : قديم . و ــ فلانٌ المالَ : أَنْتَجَ عِنْدَهُ .

تلسكوب

التِّلِسْكُوب : مِنْظارٌ يُقَرِّبُ الأَشياءَ البَعيدَةَ ويُسْتَعْمَلُ لِرَصْدِ الكَواكِبِ والنُّجُوم . (د) يونانية . عَرَبِيُّهُ **المِرْقَبُ**[1] ، **والمِرْصَدَةُ**[2] ، **والمِنْظارُ** .

تلع

تَلَعَ النَّهارُ ـَ تَلْعاً ، وتُلُوعاً : طَلَعَ وارْتَفَعَ . و ــ الرَّجلُ تَلْعاً : أَخْرَجَ رأسه من شيءٍ يُوارِيهِ .

تَلِعَ الإناءُ ـَ تَلَعاً : امْتَلأَ . و ــ الرجلُ طالَتْ عُنُقُه . فهو أَتْلَعُ ، وهي تَلْعاءُ . (ج) تُلْعٌ .

التَّلِعُ من الأَواني : المِلآنُ .

التَّلْعَةُ : ماارْتَفَعَ من الأَرْضِ وأَشْرَفَ . و ــ : ماانْهَبَطَ منها (ضِدّ) . و ــ : مَجْرَى الماءِ من أَعْلى الوادِي إلى بُطونِ الأَرْضِ . (ج) تِلاعٌ ، وتَلَعاتٌ ، وتُلْعٌ .

أَتْلَعَ النَّهارُ أو الضُّحَى : طَلَعَ وارْتَفَعَ . و ــ الظَّبْيُ : مَدَّ عُنُقَه مُتطاوِلاً .

تَتالَعَ في مَشْيِهِ : مَدَّ عُنُقَه ورَفَعَ رَأْسَهُ .

تلف

تَلِفَ الشَّيءُ ـَ تَلَفاً : هَلَكَ وَعَطِبَ . فهو تَلِفٌ ، وتالِفٌ .

التَّلَفُ : الهَلاكُ والعَطَبُ في كل شيءٍ . ومنه (ذهَبَتْ نفسُه تَلَفاً) ؛ أي : هَدَراً .

المَتْلَفُ و المَتْلَفَةُ : المَهْلَكَةُ والمَفازَةُ المُقْفِرَةُ . (ج) مَتالِفُ . و ــ : مَحَلُّ التَّلَفِ والهَلاكِ أو سَبَبُهُ .

المِتْلافُ : الكثيرُ الإتْلافِ لِمالِهِ .

أَتْلَفَ الشَّيء : أَهْلَكَهُ ، فهو مُتْلِفٌ ، والشيءُ مُتْلَفٌ . و ــ المالَ : أفناه إسرافاً . فهو مُتْلِفٌ لِمالِهِ . يُقال : فلان مُخْلِفٌ مُتْلِفٌ ؛ أي : كَسُوبٌ جَوادٌ .

تلفزيون

التِّلِفزْيون : جهازُ نَقْلِ الصُّور والأَصْوات في

(١) وضعَها الشيخ ابراهيم اليازجي وأقرها مجمع دمشق .
(٢) وضعها مجمع مصر ووضع لها مِجلاة النُّجوم .

وَقْتٍ واحِدٍ بوَساطةِ تيّارات كهربائية أو موجات هرتزية[1] . (د) يونانية . عَرَبِيُّهُ **الرّائي** (مح) **والتِّلْفازُ** (مح) .

التَّلْفَزَةُ : الرُّؤْية من بُعْد .

تلفون

التِّلِفُون : جهاز كَهْرَبِيٌّ ينقل الأَصواتَ من مَكانٍ إلى آخر . (د) يونانية . عَرَبِيُّهُ . **الهاتِف**[2] (مح) .

تَلْفَنَ : تكلَّم بالهاتِف (مح) .

تلك

تِلْك : اسم إشارة للمفرَدَة المُؤَنَّثة .

تلل

تَلَّ فلاناً ـُ تَلاًّ : صَرَعَهُ . و ـــ : أَلقاهُ على عُنُقِه وخَدِّهِ ﴿وَتَلَّهُ لِلجَبِينِ﴾[3] . فهو تَلِيلٌ ، ومَتْلُولٌ .

التَّلُّ : الرّابِيَةُ من تُرابٍ . و ـــ : المُرْتَفَعُ دُونَ الجَبَلِ . (ج) تِلالٌ ، وتُلُولٌ ، أَتْلالٌ . الواحِدَةُ تَلَّةٌ .

تلم

التَّلَمُ : خَطُّ المِحْراثِ في الأَرْضِ ، أو كُلُّ أُخْدُودٍ في الأَرْضِ . (ج) أَتْلامٌ . وهو التَّلامُ . (ج) تُلُمٌ .

تلمود

التَّلْمُودُ : كتابٌ يشتمل على شرائع اليهود وتعاليمهم وتقاليدهم وأحكامهم الفقهية المنقولة شفوياً عن أحبارهم القدماء مقرونة بتفسير رجال دينهم .

تلمذ

تَلْمَذَ لفلانٍ وعليه : صارَ تِلميذاً له .

التِّلْميذُ : طالِبُ العِلْمِ . (وخَصَّهُ أَهْلُ العَصْرِ بالطّالِبِ في المَدْرَسَةِ) . و ـــ : المُتَدَرِّبُ على حِرْفَةٍ . (ج) تَلاميذُ ، وتَلامِذَةٌ .

تله

تَلِهَ فلانٌ ـَ تَلَهاً : حارَ وتَرَدَّدَ . و ـــ : ذَهَبَ عقلُه من هَمٍّ أو خَوْفٍ أو عِشْقٍ . و ـــ الشَّيءُ : تَلِفَ . و ـــ كذا ، و ـــ عنه : أُنْسِيَهُ . [وله] .

اتَّلَهَ : حارَ وتَرَدَّدَ .

تلو

تَلا ـُ تُلُوّاً : اتَّبَعَ ، تَخَلَّفَ . فهو تالٍ (ضِدّ) . وتَلاهُ : تَبِعَهُ . و ـــ القرآنَ أو الكتابَ وغيرَه تِلاوَةً : قرأَهُ . فهو تالٍ ، وهي تالِيَةٌ .

التَّلْوُ ـــ تِلْوُ كُلِّ شيءٍ : ما يَتْلُوهُ ويَتْبَعُهُ . و ـــ : وَلَدُ النّاقَةِ أو الشّاةِ وغيرِهما يُفْطَمُ فيتلو أُمَّهُ . (ج) أَتْلاءٌ . مؤنثه : تِلْوَةٌ .

التِّلاوَةُ : القِراءَةُ .

التَّوالِي من كُلِّ شيءٍ : أَواخِرُهُ . و ـــ من الخيل والإِبل : مَآخيرُها أو أَذْنابُها وأَرْجُلُها . و ـــ من النُّجُومِ : أَواخِرُها . واحدها : تالٍ ، وتالِيَةٌ .

أَتْلَتِ النّاقَةُ : تلاها وَلَدُها حين الفطام . فهي مُتْلٍ ، ومُتْلِيَةٌ . (ج) مَتالٍ . وأَتلى فلاناً : تَقَدَّمَهُ وجعلَه تالِياً له . و ـــ الشيءَ عنده : أَبقى منه بَقِيَّةً . وأَتلاه على فلانٍ : أَحالَهُ عليه .

تَتالَتِ الأُمُورُ تَتالِياً : تَلا بعضُها بَعْضاً .

اسْتَتْلاهُ الشَّيءَ اسْتِتْلاءً : دَعاهُ إلى أن يَتْلوَه أو جَعَلَه يَتْلُوهُ .

تمم

تَمْتَمَ : عَجِلَ بالكَلامِ فلم يُفْهَمْ . و ـــ الكلامَ

(١) بهجة المعرفة .
(٢) وضع مجمع دمشق .
(٣) الصافات الآية /١٠٣/ .

تَمْتَمَةً: رَدَّهُ إلى التَّاءِ والميمِ. فهو تَمْتامٌ، وهي تَمْتامَةٌ. ويُقال: به تَمْتَمَةٌ.

تمر

تَمَرَ القومَ ـُ تَمْراً: أطْعَمَهُمُ التَّمْرَ. أو وَهَبَه لهم وزَوَّدهم به. فهو تامِرٌ.

التَّامِرُ: ذُو التَّمْرِ، أي: مَنْ عِنْدَه تَمْرٌ كثيرٌ.

التَّمْرُ: اليابِسُ من ثَمَرِ النَّخْلِ، وهو كالزَّبيبِ من العِنَبِ. (ج) تُمُورٌ، وتُمْرانٌ. الواحِدَة تَمْرَةٌ. (ج) تَمَراتٌ.

التَّمْرُ الهِنْدِيُّ: ثَمَرُ شَجَرٍ من الفَصِيلَةِ القَرْنِيَّةِ، يَنْبُتُ في البِلادِ الحارَّةِ، شَرابُهُ حامِضٌ نافِعٌ.

التَّمّارُ: بائِعُ التَّمْرِ.

أَتْمَرَ الرُّطَبُ: حان له أنْ يَصِيرَ تَمْراً. و ـــ القومُ: كَثُرَ تَمْرُهُم. فهم تامِرونَ. وأَتْمَرَتِ النَّخْلَةُ: حَمَلَتِ التَّمْرَ. و ـــ فلانٌ القومَ: أطْعَمَهم التَّمْرَ.

تَمَّرَ الرُّطَبُ: حانَ له أنْ يَصِيرَ تَمْراً. وتَمَّرَتِ النَّخْلَةُ: حَمَلَت التَّمْرَ أو صارَ ماعليها رُطَباً. و ـــ فلان القومَ: أطعمهم التَّمْرَ. و ـــ الرُّطَبَ: يَبَّسَهُ. و ـــ اللحمَ: قَطَّعَه صِغاراً وجَفَّفَهُ.

تمساح

التِّمْساحُ: حَيَوان بَرْمائِيٌّ لاحِمٌ من فصيلة التَّماسيح، كَبيرُ الحَجْمِ، طويلُ الرَّأْسِ والذَّنَبِ، قصيرُ الأَرْجُلِ، قويُّ الفَكَّينِ واسِعُهُما، صغيرُ العينَيْنِ، جِلْدُهُ قاسٍ، على رأسه وظهره وذنبه تُرسٌ مَتين كتُرسِ السَّلاحِفِ مؤلف من فلوسٍ قَرْنِيَّة مُتَّصِلٍ بعضُها ببعضٍ. وفمُه واسعٌ مُزَوَّدٌ بأسنانٍ حادَّة. وهو من الحيواناتِ الشَّديدةِ البَطْشِ، المُؤْذِيَةِ. مَهْدُهُ مياهُ البلاد الحارَّة والاستوائِيَّة من آسيويَّةٍ وإفريقيَّةٍ وأمريكيَّةٍ وهو يَتكاثر بالبَيْضِ. أَشْهَرُ أنواعِه تِمساحُ النِّيل. (ج) تَماسِيحُ[1]. (مع) مصرية.

ودُموعُ التَّماسيح: كِنايَة عن الشَّفَقَةِ الكاذِبَة ابتغاءَ الخَدِيعة، لأنَّ التمساح يدمع إذا هَمَّ بفريستِه (مع). ورجل تِمْساحٌ: كَذّابٌ ومارِدٌ خبيث [مسح].

تمك

التّامِكُ: السَّنامُ، أو ما طالَ منه وارْتَفَعَ. و ـــ: النَّاقَةُ العَظِيمةُ السَّنامِ. (ج) تَوامِكُ.

تمل

التّامُولُ: نَبْتٌ كالقَرْعِ، أو نَبْتٌ طَيِّبُ الرِّيحِ ينبُتُ كاللُّوبياءِ، وطعمُه كالقرنفل، يُمْضَغُ فيطيِّب النكهة، وَرَقُه شَبِيهٌ بوَرَقِ اللَّيمون، وهو كثيرٌ بأرضِ عُمان (د).

(التامول)

تمم

تَمَّ الشَّيءُ ـِ تِمّاً، وتَماماً: صارَ تامّاً وكَمُلَ واجتمعت إليه أجزاؤه كُلُّها. و ـــ: تَحَقَّقَ ونَفَذَ. و ـــ: اشْتَدَّ وصَلُبَ. فهو تامٌّ، وتَمِيمٌ. و ـــ

(١) الموسوعة في علوم الطبيعة (بتصرف).

الشَّهْرُ : كَمُلَت عدَّةُ أيّامِهِ ثلاثين . فهو تامٌّ . و ــ على الأَمْرِ تَمّاً : اسْتَمَرَّ عليه[1] .

تمامُ الشَّيءِ و **تَتِمَّتُهُ** : مايَتِمُّ به . يُقال : هذه الدَّراهِمُ تَمامُ هذه المِئة أو تَتِمَّتُها . ويُقال : تَصِلُ الطّائِرَةُ في تَمامِ السّابِعَةِ . وليلةُ التَّمامِ : ليلَةُ البَدْرِ وهي ليلة أربعَ عشرَةَ من الشَّهْرِ القَمَرِيّ .

التَّمامُ ــ لَيْلُ التَّمامِ : أَطْوَلُ ليالي الشِّتاءِ . ويقال : وَلَدَتْهُ أُمُّهُ لِتمامٍ ؛ أي : تام الخَلْقِ .

التَّمِيمُ : التّامُّ الخَلْقِ . و ــ : الشَّديدُ .

تَمِيمُ : من أكبر القبائل العربية .

التَّمِيمَةُ : العُوذَةُ . وهي ما يُعَلَّقُ في العُنُقِ لِدَفْعِ العَيْنِ . (ج) تَمائِمُ .

التَّمُّ : الشَّيءُ التّامُّ . وبَدْرُ التَّمِّ : القَمَرُ لَيْلَةَ تَمامِهِ . يُقال : وَلَدَتْهُ لِتَمٍّ ؛ أي : تامّ الخَلْقِ .

التّامُّ : ضِدُّ النّاقِصِ . ومَوْلُودٌ تامٌّ ؛ أي : دون تَشَوُّهٍ أو عَاهَةٍ .

أَتَمَّ القمرُ : امْتَلأَ فبَهَرَ فهو بَدْرُ تَمامٍ . وأَتَمَّتِ الحامِلُ : دَنا وَقْتُ ولادَتِها . فهي مُتِمٌّ . وأَتَمَّ الأمرَ : جَعَلَهُ تامّاً . و ــ الكِتابَ : استكمَلَ أجزاءَه وفُصولَهُ .

تَمَّمَ الشَّيْءَ تَتْمِيماً ، وتَتِمَّةً : أَكْمَلَهُ . و ــ على الجريح : أَجْهَزَ . و ــ المولودَ : عَلَّقَ عليه التَّمِيمَةَ .

التَّتِمَّةُ : مايَتِمُّ به الشيءُ .

تَتامَّ القومُ : جاؤوا كلُّهم وتَمُّوا .

اسْتَتَمَّ الشَّيْءَ : جَعَلَه تامّاً . أو طَلَبَ إتْمامَهُ . و ــ النِّعْمَةَ بالشُّكْرِ : سَأَلَ إتْمامَها .

تموز

تَمُّوز : الشَّهرُ السّابِعُ من شُهورِ السَّنَةِ الشَّمْسِيَّةِ المِيلادِيَّةِ . أيامه (٣١) يوماً . (مع) . و ــ : اسم إلٰهِ الحَصاد عند البابليِّين .

(٢) يقولون : تَمَّ يَسْهَرُ إلى الصَّباح ، أي : اسْتَمَرَّ في سَهَرِهِ حتى الصَّباح .

تنبل

التَّنْبَلُ و التِّنْبالُ و التُّنْبُولُ : القَصِير القامَةِ . (ج) تَنابِلُ وتَنابيلُ[1] .

التُّنْبُل : اليقطينُ الهِنْدِيّ يُمْضَغُ وَرَقُهُ . لغة في التامول .

تنجستن

التنجستِن : مَعْدِن رَمادِيٌّ صُلْبٌ ، يُضاف إلى الحديد في صِناعة الصُّلْب لزيادة متانته . وزنُه الذَّرِّيّ ١٨٣٫٩٢ .

تنخ

تَنَخَ بالمَكانِ ـَ تُنُوخاً : أقامَ به . و ــ في الأَمْرِ : رسخ فيه وثبت عليه .

تَنِخَ ـَ تَنَخاً : تَخِمَ . و ــ : خبثت نفسُه من شِبَعٍ وغيره .

تُنُوخُ : قَبِيلةٌ من عَرَبِ اليَمَنِ .

تنر

التَّنُّورُ : ضَرْبٌ من الكَوانين يُخْبَزُ فيه ، أَعْلاه أَضْيَقُ من أَسْفَلِهِ . و ــ : كُلُّ مَفْجَرِ ماءٍ . و ــ : وَجْهُ الأَرْض . ﴿ حتى إذا جاء أمرُنا وفارَ التَّنُّورُ ﴾[2] . (ج) تَنانِيرُ .

تنف

التَّنُوفَةُ : القَفْرُ من الأَرْضِ ، والفَلاةُ لاماءَ فيها ولا أَنِيسَ وإنْ كانت مُعْشِبَةً . (ج) تَنائِفُ .

تنك

التَّنَكُ : صَفائِحُ من حديدٍ رَقيق مُعالَجٍ بالقصدير . (د) عُرِّبَتْ بالصَّفيح .

(١) قال : في التّاج : التَّنْبَلُ : الثَّقِيلُ الوخم البليد ، عامِّيَّة . والظاهر أنه دخيل .

(٢) هود الآية / ٤٠ / .

تنن

التِّنُّ : المِثْلُ . (ج) أَتْنانٌ .
التِّنِّينُ : ضَرْبٌ من الحَيّاتِ العَظِيمَة . و ــ (في الأساطير) : حَيَوان أُسْطُورِيٌّ يجمَع بين صِفات الزَّواحِف والطَّيْر ، له مَخالِبُ أَسَدٍ وجناحا نَسْرٍ ، وذَنَبُ أَفْعَى . ويُتَّخَذُ في بعض البلاد رَمْزاً قَوْمِيّاً . (ج) تَنانِينُ .

ته

تِهِ : اسم إشارة للمؤنثة وقد تدخل عليها (ها) التَّنبيه .

تهته

تَهْتَهَ : رَدَّدَ في كلامِهِ : تُهْ تُهْ ، من لُكْنَةٍ أو عَيْبٍ . و ــ : شُغِلَ بالتَّهاتِهِ وهي الأَباطِيلُ والتُّرَّهاتُ .

تهم

تِهامَةُ : مَكَّةُ المُشَرَّفَةُ . و ــ : أَرْضٌ مُنْخَفِضَةٌ بين ساحِلِ البحرِ والجبالِ في الحجازِ واليَمَن ، والنسبة إليها تِهامِيٌّ ، وتَهامٍ . (ج) تَهامُونَ .
التُّهَمَةُ [وهم] .
أَتْهَمَ و تَهَّمَ : أَتَى تِهامَةَ أو نَزَلَ فيها . فهو مُتْهِمٌ .
اتَّهَمَهُ [وهم] : نَسَبَ إليهِ تُهَمَةً .

تهن

تَهِنَ ـَ تَهَناً : نامَ أو أَثْقَلَهُ النُّعاسُ ، فهو تَهِنٌ .

توب

تابَ ـُ تَوْباً ، وتَوْبَةً ، ومَتاباً : رَجَعَ عن ذَنْبه وأَنابَ إلى الطّاعَةِ . فهو تائِبٌ ، وتَوّابٌ (للمبالغة) . والاسمُ **التَّوْبَةُ** . و ــ اللهُ على فلانٍ : قَبِلَ تَوْبَتَهُ وغَفَرَ له أو وَفَّقَهُ لِلتَّوْبَةِ . يقال : تابَ إلى اللهِ .

التَّوْبَةُ : الاعترافُ والنَّدَمُ والإقْلاعُ والعَزْمُ على ألّا يُعاوِدَ الإنْسانُ ما اقْتَرَفَهُ من ذَنْبٍ .
والتَّوْبَةُ النَّصُوحُ : التَّوْبَةُ الصَّحِيحَةُ .
تَوْبَةُ بنُ الحُمَيِّر (٠٠ ــ ٨٥ هـ) : شاعِرٌ إسلامِيٌّ كان يهوى ليلى الأَخْيَلِيَّة وخطبها فردَّه أبوها وزَوَّجها غيرَه ، فانطلق يقول الشِّعْرَ مُشَبِّباً بها ، واشتهر أمره وسارَ شِعرُه وكَثُرَتْ أخبارُه .
المَتابُ : التَّوْبَةُ
اسْتَتابَهُ : سَأَلَهُ أن يَتُوبَ .

توت

التُّوتُ : جِنْسُ شَجَرٍ يُزْرَعُ لِثَمَرِهِ الحُلْوِ اللذيذ ، أو لِوَرَقِه الذي يَطْعَمُهُ دُودُ القَزِّ ويُرَبَّى عليه . أنواعُه كثيرةٌ ، والأحمرُ منه يُسَمَّى (الفِرصادَ) .
والتُّوتُ الأَبْيَضُ هو التُّوتُ البَلَدِيّ .

(التوت)

توتيا

التُّوتِياءُ : مَعْدِنٌ صُلْبٌ أبيضُ ضارِبٌ إلى الزُّرْقَةِ يُلَيَّنُ بالإحماءِ ويُطَرَّقُ ، وهو الزَّنْكُ والخارصين ، ويستعمل لتغطية سطوح البيوت ، ويُطلى به الحديد فيقيه الصَّدأ . و ــ : حَجَرٌ يُكْتَحَلُ بمسحوقِهِ . (مع) . و ــ : حَيَوانٌ صَدَفِيٌّ يُسَمَّى قُنْفُذَ الماءِ أو قُنْفُذَ البَحْرِ .

توج

التّاجُ: مايُصاغُ للملوك من الذَّهَبِ والجَواهِرِ يُتَوَّجُونَ به. و ــ: الإكْلِيلُ. و ــ: العِمامَةُ. (ج) تِيجانٌ.

والتّاجُ للضِّرْسِ (في التشريح): الجزء الأَعْلى الظّاهِرُ منه.

التّاجِيُّ: الشِّرْيانُ التّاجِيّ (في التشريح): من جهاز الدَّوْرَةِ الدَّمَوِيَّة: شِرْيانٌ على شَكْلِ التّاج يُغَذِّي عضلة القلب بالدَّمِ. والوريد التّاجِيّ: الوريد الذي يَمُرُّ به الدَّمُ بعد تغذية عضلات القلب[1].

تاج العَروس: أضخم معجم عربيّ شرح فيه مُؤَلِّفُهُ الزَّبيديّ (١٢٠٥هـ ١٧٩٠م) القاموسَ المحيط جامعاً ماتفرق في مؤلفات كل من سبقه من علماء اللغة والنحو والأمثال والطَّبَقات والحديث والبلدان والحيوان والنبات والطِّبِّ والدَّواوين (مطبوع)[2].

التَّوِيجُ (في علم النَّبات): الغِلافُ الدّاخِلِيُّ للزَّهْرَةِ.

تَوَّجَهُ: أَلْبَسَهُ التّاجَ. **وتُوِّجَ**: سُوِّدَ وأُلْبِسَ التّاجَ.

تَتَوَّجَ: لَبِسَ التّاجَ أو العِمامَةَ.

توح

تاحَ لَهُ الشَّيْءُ ـُ تَوْحاً: تَهَيَّأَ. و ــ له الأَمْرُ: قُدِّرَ.

تور

التارَةُ: الحِينُ. و ــ: المَرَّةُ. يُقال: فَعَلَ ذلك تارَةً بعد تارَةٍ، أي: مَرَّةً بعد مَرَّةٍ. وعادَ إلى هذا الأَمْرِ تارَةً أُخْرى، أي: كَرَّةً أُخْرى. (ج) تاراتٌ.

التَّوْراةُ: الكِتابُ المُنْزَلُ على موسى (عليه السَّلام). و ــ عند أهل الكِتاب: أسفارُ موسى عليه السلام الخمسة. (مع). و ــ: العَهْدُ القديم عند النَّصارَى.

(١) المعجم الموحَّد.

(٢) المعجم العربيّ بين الماضي والحاضر (الدكتور عدنان الخطيب) ط ١٩٦٧.

توق

تاقَتِ النَّفْسُ الشَّيْءَ وإليه ـُ تَوْقاً، وتَوَقاناً، وتُؤُوقاً: اشتاقَتْ ونَزَعَتْ إليه. فهي تَوّاقَةٌ. وتاقَ إلى الشَّيءِ تَوَقاناً، وتَوْقاً: هَمَّ بِفِعْلِهِ وخَفَّ إليه.

تَتَوَّقَ إلى الشَّيْءِ: تَشَوَّقَ إليه ونَزَعَ.

تول

التُّولُ: ضرب من نَسيج القطن أو الحرير ذو عيونٍ تَشِفُّ عمّا وراءَها تُعْمَلُ منه الكِلَلُ[1]. (مو).

توم

التُّومُ: حَبٌّ يُعْمَلُ من فِضَّةٍ. واحدَتُهُ تُومَةٌ.

التُّومَةُ: اللُّؤْلُؤَةُ. و ــ: القُرْطُ الذي فيه حَبَّةٌ كبيرةٌ. (ج) تُوَمٌ، وتُوْمٌ.

توه

تاهَ ـُ تَوْهاً: هَلَكَ وذَهَبَ. و ــ: تَكَبَّرَ. و ــ: اضطربَ عقلُهُ. و ــ في الأرض: ضَلَّ وتَحَيَّرَ، فهو تائِهٌ، وتَيّاهٌ.

تَوَّهَهُ: أَضَلَّهُ الطَّرِيقَ. و ــ أَهْلَكَهُ. وتَوَّهَ نَفْسَهُ: حَيَّرَها.

توو

التَّوُّ ــ جاءَ تَوّاً: جاءَ قاصِداً لا يُعَرِّجُهُ شيءٌ

(١) وهي فصيحة مع التوسع في معناها وإن كانت مولَّدة (المتن).

(فإن أقامَ ببعض الطَّريق فليسَ بِتَوٍّ). و— : الفَرْدُ. (ج) أتْواءٌ.

التَّوَّةُ: السّاعَةُ من الزَّمَن. يقال: مَضَتْ تَوَّةٌ من النَّهارِ، أي: ساعَةٌ. ويُقال: جاء التَّوَّةَ، أي: الآنَ.

تي

تِي: اسم إشارة للمفرد المؤنث.

تيح

تاحَ له الشَّيءُ ـِ تَيْحاً: تَهَيَّأَ وسَهُلَ وتَيَسَّرَ.
أتاحَهُ اللهُ له: هَيَّأَهُ وقَدَّرَهُ. فأُتِيحَ. وهو مُتاحٌ.

تير

تارَ البحرُ ـُ تَيَراناً: تَعاظَمَتْ أمواجُه وهاجَ.
التَّيّارُ: مَوْجُ البَحْرِ. و— من الماء: الجارِي بِشِدَّةٍ. و—: حَرَكَةٌ سَطْحِيَّةٌ في مياه البِحار والمُحيطات تَتَأثَّرُ باتِّجاهات الرِّياح، وقد تنقُل المياهَ الدّافِئَةَ إلى المَناطِقِ البارِدَةِ وبالعَكْسِ. (مج). و—(في علم الطَّبيعة): سَيّالٌ كهربائِيٌّ يجري في جِسْمٍ موصِّلٍ للكهرباء. وهو أنواعٌ. والتَّيّارُ المُتناوِبُ: تيّار كهربائيٌّ يسير في اتِّجاهٍ ثم يَنْعَكِسُ سيرُهُ في الاتِّجاهِ المُضادّ ثم يَعُودُ إلى اتجاهِهِ الأوَّل وهَلُمَّ جَرّا في تذبذبٍ مُنْتَظم. ويُقال: تَيّاراتٌ فِكْرِيَّةٌ، وتَيّاراتٌ أدَبِيَّةٌ.

تيس

التَّيْسُ: الذَّكَرُ من المَعْز، ويُقال للظِّباءِ والوُعُولِ أيضاً، أو هو ما أتى عليه سَنَةٌ، فالذَّكَرُ منها تَيْسٌ والأُنثى عَنْزٌ. (ج) تُيُوسٌ، وأتْياسٌ، وأتْيُسٌ، وتِيَسَةٌ. والذَّكَرُ من المَعْزِ قبل الحَوْلِ هو الجَدْيُ.
التَّيّاسُ: مُمْسِكُ التَّيْسِ وصاحِبُهُ.

تَيَّسَ: صارَ تَيْساً، أو كالتَّيْسِ.
اسْتَتْيَسَتِ العَنْزُ: صارَت كالتَّيْسِ. وهو مَثَلٌ يُضْرَبُ للذَّليلِ يَتَعَزَّزُ.

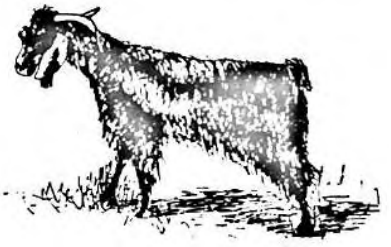

(التيس)

تيفود

التَّيْفُودُ: حُمَّى مُعْدِيَةٌ سَبَبُها جَراثيمُ تُصيبُ الأمعاءَ الدِّقاقَ.(د)، ويُطلق عليها الحمَّى التيفِيَّة.

تيفوس

التَّيْفُوسُ: مَرَضٌ وَبائِيٌّ تَشْتَدُّ فيه الحَرارَةُ وتكسو الجِسْمَ بقعٌ حُمْرٌ. (د).

تيل

تِيل: نباتٌ من الفَصيلة الخُبّازِيَّة، يُسْتَخْرَجُ من سِيقانِه أليافٌ تُصْنَعُ منها الحِبالُ والأكْياسُ. (د).

تيم

تامَهُ الحُبُّ ـِ تَيْماً: أذْهَبَ عَقْلَهُ. و— الحَبِيبُ فلاناً: استعبده وذَهَبَ بِعَقْلِهِ.

التَّيْمُ: العَبْدُ. وبه سَمَّت العَرَبُ تَيْمَ الله وتَيْمَ اللات. والنسبة إلى تَيم اللات: تَيْمَلِيٌّ.

التَّيْماءُ: الفَلاةُ. وأرْضٌ تَيْماءُ: قَفْرَةٌ مُضِلَّةٌ مُهْلِكَةٌ، أو واسِعَةٌ.
تَيْماءُ: اسمُ مَوْضِعٍ عند وادِي القُرى.
تَيَّمَهُ الحُبُّ: أذْهَبَ عَقْلَهُ واسْتَعْبَدَهُ فهو مُتَيَّمٌ.

تين

التِّينُ: شَجَرٌ مُتَساقِطُ الأَوْراقِ من الفَصِيلَةِ التُّوتِيَّة، له ثَمَرٌ حُلْوٌ، يُؤْكَلُ رَطْباً ومُجَفَّفاً. الواحدةُ منه ومن الشَّجَرِ تِينَةٌ. وهو من النَّباتات الطِّبِّيَّةِ الهامَّة.

التَّيَّانُ: بائِعُ التِّينِ ومُجَفِّفُهُ.

المَتانَةُ: الأَرض الكثيرَةُ التِّينِ.

التِّينُ الشَّوْكِيُّ: هو الصَّبّارُ في الشّامِ. ثمرتُه حُلْوَةٌ كثيرةُ البزر، ذاتُ غلافٍ شائِكٍ، وأصله من أمريكة.

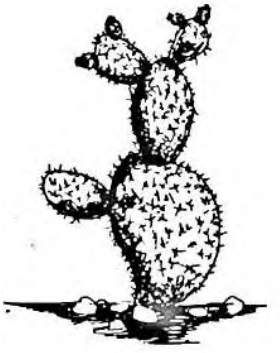

(التين الشوكيّ)

تيه

تاهَ: (يَتِيهُ) تِيهاً، وتَيْهاً: تَكَبَّرَ. و ــ في الأَرضِ تِيهاً وتَيْهاً، وتَيَهاناً: ضَلَّ الطَّرِيقَ وذَهَبَ مُتَحَيِّراً. فهو تائِهٌ، وتَيّاهٌ. يُقال: تاهَت به السَّفينَةُ؛ أي: ضَلَّتْ. و ــ بَصَرُهُ عنه: تَخَطّاهُ.

التِّيهُ: الصَّلَفُ والكِبْرُ. و ــ: الضَّلالُ. و ــ: مَوْضِعٌ بين مِصْرَ والعَقَبَةِ تاهَ فيه بَنو إسرائيلَ بعد خُروجِهم من مِصْرَ وحارُوا فلم يَهْتَدُوا للخروج منه. و ــ: المَفازَةُ لاعَلامَةَ فيها يُهْتَدَى بها. وأَرْضٌ تِيهٌ: يَتِيهُ فيها الإنسانُ.

المَتاهَةُ من الأَرْضِ: التِّيهُ.

التّائِهُ: المُتَكَبِّرُ. و ــ: الضّالُّ والمُتَحَيِّرُ (إنَّك امرؤٌ تائِهٌ)؛ أي: مُتَكَبِّرٌ أو ضالٌّ مُتَحَيِّرٌ.

التَّيّاهُ: المُتَكَبِّرُ. و ــ: الضّالُّ والمُتَحَيِّرُ.

تَيَّهَهُ: أَضَلَّهُ. و ــ نَفْسَهُ: حَيَّرَها وضَيَّعَها. فهو مُتَيِّهٌ.

تيوقراطية

التيوقراطِيَّةُ: نوع من نظم الحكم يجمَع فيه الحاكمُ بين السُّلْطَتَيْنِ الزَّمَنِيَّة، والرُّوحِيَّة. (مج) يونانية.

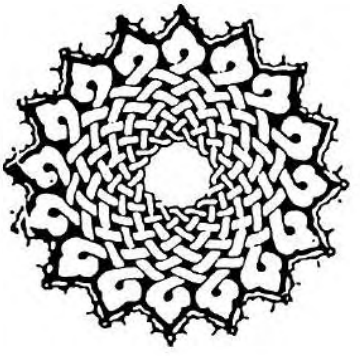

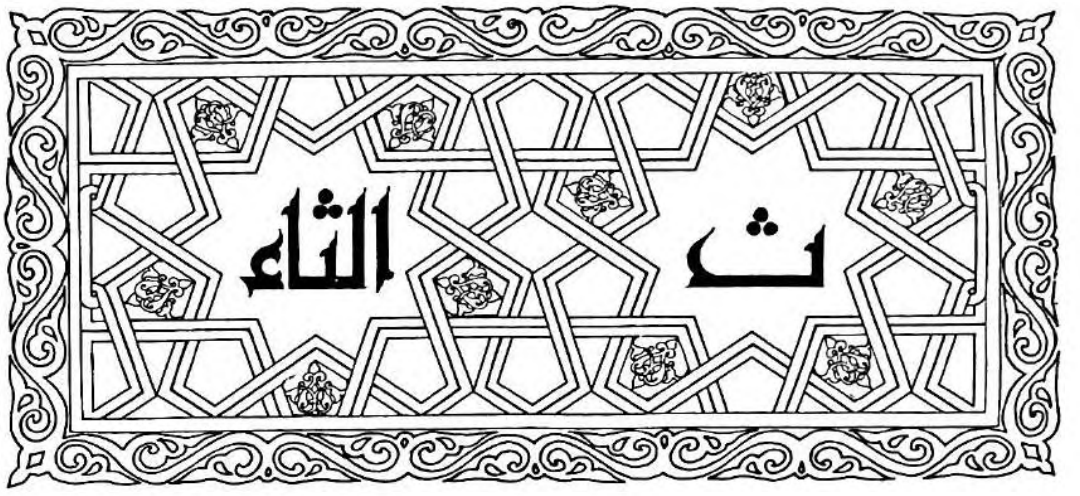

الثاء: الحرف الرّابعُ من حُروفِ الهِجاء، وأحد الأحرف اللِّثَوِيَّة.

ثأب

الثُّؤباءُ و الثَّأَبُ: حَرَكَةٌ للفَمِ لا إرادِيَّةٌ، من هُجومِ كَسَلٍ أو نَوْمٍ. وفي المَثَلِ (أَعْدَى من الثُّؤباءِ).

تَثاءَبَ: أصابَه كَسَلٌ وفُتورٌ ففَتَح فاهُ واسِعاً من غير قَصْدٍ.

التَّثاؤبُ: فترة تَعتري الشَّخْصَ فيفتح عندها فاهُ واسِعاً من غير قَصْدٍ.

ثأج

ثَأَجَتِ الغَنَمُ ـَ ثَأْجاً، وثُؤاجاً: صاحَتْ. فهي ثائِجَةٌ. (ج) ثَوائِجُ.

الثُّؤاجُ: صِياحُ الغَنَمِ.

ثأر

ثَأَرَ القَتِيلَ، و ـــ به ـَ ثَأْراً: طَلَبَ دَمَهُ، وقَتَلَ قاتِلَهُ. فهو ثائِرٌ، والقَتِيلُ مَثْؤُورٌ به. وثَأَرَهُ بكذا: أدركَ به الثَّأْرَ منه.

الثَّأْرُ: الطَّلَبُ بالدَّم. و ـــ: الدَّمُ المطلوبُ به. وثَأْرُكَ: قاتِلُ حَمِيمِكَ. يُقالَ: أَدْرَكَ ثَأْرَه؛ أي: قَتَل قاتِلَ حَمِيمِهِ. (ج) أَثْآرٌ، وثَأْراتٌ، وثاراتٌ.

الثَّائِرُ: الطّالِبُ بالثَّأْرِ. و ـــ: الذي لايُبْقي على شيءٍ حتّى يُدْرِكَ ثَأْرَهُ. و ـــ: صاحب الثَّوْرَةَ [ثور].

أَثْأَرَ الرجلُ واثَّأَرَ: أَدْرَكَ ثَأْرَهُ. ويقال: أَثْأَرَ من فلانٍ؛ أي: أدركَ ثَأْرَهُ منه. وأَثْأَرَ بالقومِ طَلَبَ بِثَأْرِهِمْ.

اسْتَثْأَرَ: اسْتَغاثَ لِيُثْأَرَ بمقتولِه.

ثأل

الثُّؤْلُول: بَثْرٌ صغيرٌ مستدير كالحِمَّصَةِ أو دونَها، يَظْهَرُ على الجِلْدِ. و ـــ: حَلَمَةُ الثَّدْيِ. (ج) ثآلِيلُ.

ثأي

الثَّأْيُ و الثَّأَى: الخَرْم والفَسادُ. و ـــ: الضَّعْف. و ـــ: أثر الجُرْح. يقال: رَأَبَ الثَّأْيَ ورَتَقَهُ؛ أي: أَصْلَحَ الفاسِدَ.

ثبت

ثَبَتَ الشَّيءُ ـُ ثَباتاً، وثُبُوتاً: دامَ واستَقَرَّ. فهو ثابِتٌ، وثَبِيتٌ، وثَبْتٌ. و ـــ الأمرُ عند فلانٍ: صَحَّ وتَحَقَّقَ. فهو ثابِتٌ. و ـــ فلانٌ على المبدأ أو الأمرِ: داوَمَ عليه. و ـــ بالمَكانِ ثُبُوتاً: أقامَ.

ثَبُتَ ـُ ثَباتَةً، وثُبُوتَةً: كانَ شُجاعاً، ثابِتَ القَلْبِ، ذا حَزْمٍ ورَزانَةٍ. يقال: فلانٌ ثابِتُ القَلْبِ، وثابِتُ القَدَمِ. و ـــ في كَلامِهِ: كان مُتَثَبِّتاً في أُمُورِهِ. فهو ثَبْتٌ، وثَبِيتٌ.

الثَّبْتُ: الشُّجاعُ الثابِتُ القَلْبِ. و ـــ: العاقِلُ الثابِتُ الرَّأْيِ. ورَجُلٌ ثَبْتٌ: مُتَثَبِّتٌ في أُمُورِهِ. وثَبْتُ الجَنانِ؛ أي: ثابِتُ القَلْبِ. وثَبْتُ الخُصُومَةِ: لايَزِلُّ لِسانُهُ عند الخُصُومَةِ. و ـــ: الثابِتُ في المَكانِ وفي الحَرْبِ.

الثَّبَتُ: الحُجَّةُ والبَيِّنَةُ. و ـــ: الصَّحِيفَةُ تُثْبَتُ فيها الأَدِلَّةُ. وثَبَتُ المُحَدِّثِ: مايَجْمَعُ فيه مَرْوِيّاتِه وأسماءَ شُيُوخِهِ. و ـــ: فهرس الكِتاب. ورَجُلٌ ثَبَتٌ: حُجَّةٌ يُوثَق به. (ج) أَثْباتٌ.

والثابِتُ (في الرياضيّات): عَدَدٌ لايَتَغَيَّرُ وهو ضِدّ المُتَحَوِّل.

الثُّباتُ من الدّاءِ: المُعْجِزُ عن الحَرَكَةِ.

أَثْبَتَهُ: جَعَلَهُ أو أبْقاهُ ثابِتاً. وأَثْبَتَ الأَمْرَ: عَرَفَهُ حَقَّ المَعْرِفَةِ. و ـــ: حَقَّقَهُ وصَحَّحَهُ. و ـــ الحَقَّ: أقامَ حُجَّتَهُ. و ـــ الكاتِبُ الاسمَ: كَتَبَهُ عندَهُ. و ـــ فلاناً بالوَثاقِ: شَدَّهُ. و ـــ الرُّمْحَ فيه: أَنْفَذَهُ.

الإثْباتُ: الإيجابُ (ضِدّ النَّفْي) (مح).

المُثْبِتُ: نَقِيضُ المَنْفِيّ (مح). و ـــ: مَنْ لاحَراكَ به من المَرَض فلا يَبْرَحُ الفِراشَ.

ثَبَّتَهُ: جَعَلَهُ ثابِتاً. وثَبَّتَ فلاناً: مَكَّنَهُ من الثَّبات عند الشِّدَّةِ. ﴿يُثَبِّتُ اللّهُ الذين آمَنُوا بالقولِ الثّابِتِ﴾[1].

(١) إبراهيم الآية /٢٧/.

تَثَبَّتَ في الرَّأْيِ أو الأَمْرِ: تَأَنَّى ولم يَعْجَلْ.

اسْتَثْبَتَ في الأَمْرِ: تَأَنَّى وتَثَبَّتَ. و ـــ: شاوَرَ وفَحَص عنه.

ثبج

الثَّبَجُ: الصَّدْرُ. و ـــ: مابين الكاهِلِ إلى الظَّهْرِ. و ـــ: وسَطُ الشَّيءِ ومُعْظَمُهُ. و ـــ من البحر: أعالي مَوْجِهِ، وعُلُوُّ وَسَطِهِ إذا تَلاقَتْ أمواجُه. و ـــ من الرَّمْلِ: ماغَلُظَ من وَسَطِه. (ج) أَثْباجٌ، وثُبُوجٌ.

ثبر

ثَبَرَ ـُ ثُبُوراً: خَسِرَ وهَلَكَ. فهو مَثْبُورٌ؛ أي: هالِكٌ. و ـــ اللهُ فلاناً ثَبْراً، وثُبُوراً: أَهْلَكَهُ ولَعَنَه وخَيَّبَهُ. و ـــ فلانٌ فلاناً ثَبْراً، وثَبْرَةً: حَبَسَهُ. فهو مَثْبُورٌ. وثَبَرَهُ عن الأمرِ: صَدَّهُ ومَنَعَهُ.

ثَبِرَتِ القَرْحَةُ ـَ ثَبَراً: انْفَتَحَتْ وسالَ مافيها.

الثُّبُورُ: الهَلاكُ. و ـــ: الوَيْلُ والخُسْرانُ.

ثَبِيرٌ: جَبَلٌ بين مَكَّةَ ومِنىً، ويُرى من مِنىً وهو على يَمِينِ الدّاخِلِ منها إلى مَكَّةَ.

ثابَرَ على الأمرِ: واظَبَ وداوَمَ عليه. فهو مُثابِرٌ.

المُثابَرَةُ على الأَمْرِ: المُواظَبَةُ عليه، والمُلازَمَةُ له.

ثبط

ثَبَطَهُ عن الأمرِ ـُ ثَبْطاً: عَوَّقَهُ وشَغَلَهُ وبَطَّأَ به عنه.

أَثْبَطَهُ المَرَضُ: لم يكد يُفارِقُهُ.

ثَبَّطَهُ عن الأَمْرِ: رَيَّثَهُ وشَغَلَهُ عنه وعَوَّقَه وبَطَّأَ به.

ثبن

المَثْبَنَةُ: كِيسٌ تَضَعُ فيه المرأةُ مِرْآتَها وأَدواتِ زينَتِها.

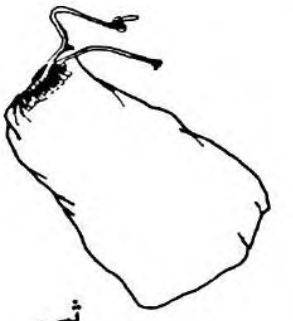

(المِثْبَنَة)

ثبي

ثَبَى الشَّيءَ ـِ ثَبْياً : جَمَعَهُ .
الثُّبَةُ : الجَماعَةُ . و ـــ : العُصْبَةُ من الفُرسانِ . (ج) ثُباتٌ ، وثُبُونَ[1] . ﴿ فانْفِرُوا ثُباتٍ أو انْفِرُوا جميعاً[2] ﴾ .

ثجج

ثَجَّ الماءَ ـُ ثَجّاً : أسالَهُ . فهو مَثْجُوجٌ . و ـــ الماءُ ـِ ثُجُوجاً[3] : انْصَبَّ . فهو ثاجٌّ ، وثَجَّاجٌ . ﴿ وأَنْزَلْنا من المُعْصِراتِ ماءً ثَجّاجاً[4] ﴾ .

ثخن

ثَخَنَ ـُ ثَخْناً ، **وثَخُنَ** ـُ ثَخانَةً ، وثُخُونَةً ، وثِخَناً : كَثُفَ وصَلُبَ وغَلُظَ . فهو ثَخينٌ .
ثَخانَةُ الجِدارِ **وثُخونَتُهُ و ثِخَنُهُ** : غِلَظُهُ وصَلابَتُهُ .
أَثْخَنَ في الأَمْرِ : بالَغَ فيه . و ـــ في الأرضِ قَتْلاً : أكثَرَه فيها . ﴿ ما كانَ لِنَبِيٍّ أَنْ يكونَ له أَسْرى حتى يُثْخِنَ في الأَرْضِ[5] ﴾ . وأَثْخَنَتْهُ الجِراحُ : أَوْهَنَتْهُ .

ثدي

الثَّدْيُ : النُّتوءُ في صَدْرِ المرأةِ والرَّجُلِ ، وهو في المرأة غُدَّةٌ في وسطها حَلَمَةٌ مثقبة يُمْتَصُّ منها اللَّبَنُ (مذكر ويؤنث) . (ج) أَثْدٍ ، وثُدِيٌّ ، وثِدِيٌّ ، وثِداءٌ .
الثَّدْياءُ : العَظِيمَةُ الثَّدْيِ .

ثرب

ثَرَبَ ـِ ثَرْباً : عَتَبَ ولامَ . وثَرَّبَهُ : وَبَّخَهُ ولامَهُ وعَيَّرَهُ . و ـــ عليه : قَبَّحَ عليه فِعْلَهُ .
الثَّرْبُ : شَحْمٌ رقيقٌ على الكَرِش والأمعاء . (ج) ثُرُوبٌ ، وأَثْرُبٌ .
يَثْرِبُ : المدينةُ المُنَوَّرَةُ . والنِّسبةُ إليها يَثْرِبِيٌّ ، ويَثْرَبِيٌّ .
ثَرَّبَ فلانٌ : خَلَّطَ وأَفْسَدَ . و ـــ فلانٌ فلاناً ، و ـــ عليه : لامَهُ وعَيَّرَهُ بِذَنْبِهِ وذكَّرَه به . ﴿ لاتَثْرِيبَ عليكم اليومَ[1] ﴾ ؛ أي : لالَوْمَ ولا تأْنِيبَ ولا تُذْكَرُ ذُنُوبُكُمْ .

ثرثر

ثَرْثَرَ الرَّجلُ : أكثرَ الكَلامَ والأَكْلَ وخَلَّطَ ، فهو ثَرْثارٌ . و ـــ الشَّيءَ : بَدَّدَهُ وفَرَّقَهُ .
الثَّرْثَرَةُ : كَثْرَةُ الكَلامِ وتَرْدِيدُهُ .
الثَّرْثارُ من الرِّجال : المِهْذار المُتَشَدِّقُ بالكَلامِ « أَبْغَضُكُم إلَيَّ الثَّرْثارُونَ المُتَفَيْهِقُون » ؛ وهم الذين يُكْثِرون الكلامَ تكلُّفاً .
الثَّرْثارَةُ من النِّساءِ : الكثيرةُ الكَلامِ . و ـــ من العُيون : الغَزِيرَةُ الماءِ .

ثرد

ثَرَدَ الخُبْزَ ـُ ثَرْداً : هَشَمَه وفَتَّهُ وبَلَّهُ بالمَرَقِ . فهو ثارِدٌ . والخُبْزُ ثَرِيدٌ ، و مَثْرُودٌ .
الثَّرِيدَةُ والثَّرُودَةُ : الخُبْزُ يُفَتُّ ويُبَلُّ بالمَرَقِ . (ج) ثَرائِدُ .
أَثْرَدَ الخُبْزَ : جَعَلَهُ ثَرِيداً
اثَّرَدَ : اتَّخَذَ ثَرِيداً .

---

(١) ملحق بجمع المذكر السّالِم .
(٢) النساء الآية /٧١/ .
(٣) اللسان ، وفي المصباح من باب ضرب .
(٤) النبأ الآية /١٤/
(٥) الأنفال الآية /٦٧/ .

(١) يوسف الآية /٩٢/ .

ثرر

ثَرَّتِ العَيْنُ ـُ ثَرّاً، وثُروراً: غَزُرَ ماؤها وكَثُرَ. و ـــ الشَّاةُ أوالناقَةُ: غَزُرَ لَبنُها. فهي ثارَّةٌ، وثَرُورٌ. و ـــ الطَّعْنَةُ: سالَ دمُها كثيراً. فهي ثَرَّةٌ. و ـــ السَّحابَةُ: كثُر مطرُها.

الثَّرُّ: الواسِعُ. و ـــ من السَّحابِ: الكثيرُ الماءِ. و ـــ من المَطَرِ: الواسِعُ القَطْرِ. و ـــ من الخَيْلِ: الواسِعُ الرَّكْضِ. و ـــ من الرِّجال: المِكْثارُ المُتَشَدِّقُ.

الثَّرَّةُ من العُيُونِ: الغَزيرَةُ الماءِ. وعَيْنٌ ثَرَّةٌ: كثيرةُ الدُّموعِ. و ـــ من النِّساءِ: الكثيرةُ الكَلامِ. والثَّرَّةُ: الطَّعْنَةُ الكثيرةُ الدَّمِ.

ثرم

ثَرَمَهُ ـِ ثَرْماً: ضَرَبَه على فِيه فكَسَرَ سِنَّهُ من أَصْلِها.

ثَرِمَ ـَ ثَرَماً: انْكَسَرَتْ سِنُّهُ. وثَرِمَتِ السِّنُّ: سَقَطَتْ من أَصْلِها. فهو أَثْرَمُ وهي ثَرْماءُ. (ج) ثُرْمٌ.

الثَّرَمُ: انْكِسارُ السِّنِّ من أَصْلِها أو انْكِسارُ الثَّنايا والرَّباعِيات.

انْثَرَمَ: صارَ أَثْرَمَ. وانْثَرَمَتْ ثَنِيَّتُهُ: انْكَسَرَ بعضُها فصارَتْ ثَرْماءَ.

ثرو

ثَرا فلانٌ ـُ ثَراءً: كَثُرَ مالُهُ. فهو ثَرِيٌّ. و ـــ القومُ: كثُروا ونَمَوْا. و ـــ المالُ: زادَ ونَما. و ـــ القومُ القومَ: كانُوا أكثرَ منهم مالاً أو عَدَداً.

ثَرِيَ ـَ ثَرًى: كَثُرَ مالُهُ. فهو ثَرٍ.

الثَّرِيُّ: الكثيرُ المالِ.

الثَّراءُ: الغِنَى وكثرةُ المالِ.

الثَّرْوَةُ: كثرةُ العَدَدِ من مالٍ ورجالٍ. و ـــ (في الاقتصاد): الأَموالُ القابِلَةُ للتَّمَلُّكِ والتَّقويم والمحدودةُ الكَمِّيَّةِ.

والثَّرْوَةُ القَوْمِيَّةُ: مجموعَةُ القُوَى المُنْتِجَةِ في الدَّولَةِ (مج).

الثُّرَيّا: مجموعةٌ من النُّجومِ. و ـــ: مجموعةٌ من المَصابيحِ (مح). (ج) ثُرَيّاتٌ.

أَثْرَى الرَّجلُ: كَثُرَ مالهُ. فهو مُثْرٍ.

ثري

ثَرِيَتِ الأَرْضُ ـَ ثَرًى: نَدِيَتْ ولانَتْ بعد جُدُوبَةٍ ويُبْسٍ.

الثَّرَى: التُّراب. أو النَّدِيُّ منه. «فإذا كلبٌ يأكُلُ الثَّرَى من العَطَشِ»؛ أي: التُّراب النَّدِيّ.

ثطط

ثَطَّ ـُ ثَطَطاً، وثَطاطَةً، وثُطُوطَةً: ثَقُلَ بطنُه وقَلَّتْ حركتُهُ وخَفَّ شعرُ لحيته وحاجِبَيْهِ. فهو ثَطٌّ. (ج) أَثْطاطٌ، وثُطٌّ.

ثعب

ثَعَبَ الماءَ والدَّمَ ـَ ثَعْباً: فَجَّرَهُ فَسالَ.

الثَّعَبُ: مَسِيل الماءِ في الوادي. (ج) ثُعْبانٌ. وماءٌ **ثَعْبٌ و ثَعَبٌ**: سائِلٌ.

الثُّعْبانُ: الحَيَّةُ الضَّخْمَةُ الطَّوِيلَةُ. و ـــ: حيوان من مرتبة الثَّعابين ورتبة الحرشفيات من الزَّواحِف، يتميَّز بجسمِه الطويل غير ذي

(الثعبان)

الأَرْجُل، المُغَطَّى بفلوسٍ قرنيَّة. وهو يُغَيِّر جرابَه عدة مَرّاتٍ في السَّنَةِ، وليس له جُفُونٌ، منه السّامُّ

القاتِلُ ومنه غيرُ السّامّ. وفي العالَم ما يقرب من ألف وثمانمئة نوع تقريباً، ومنه مايفترس الحيوانات الكبيرة كالماعِز وغيرها ويهشم أعضاءها بالضَّغْطِ ثم يبتلعها (للذكر والأنثى). (ج) ثَعابينُ. ﴿فألقى عَصاهُ فإذا هي ثُعْبانٌ مُبِينٌ[1]﴾.

المَثْعَبُ: مَسِيلُ الماءِ من الحَوْضِ وغيرِه. و ــ: المِيزاب. (ج) مَثاعِب. ومَثاعِبُ المدينةِ: مَسايِلُ مائِها.

انْثَعَبَ الماءُ والدَّمُ ونحوُهما: انْفَجَرَ.

ثعجر

اثْعَنْجَرَ الماءُ والمطرُ والدَّمْعُ: انْصَبَّ.

المُثْعَنْجِر من الدَّمِ والماءِ والدَّمْعِ: السّائِلُ.

ثعل

ثَعِلَتْ سِنُّهُ ـَ ثَعَلاً: زادَتْ على عَدَدِ أَسْنانِهِ. و ــ أَسْنانُه: تراكَبَ بعضُها فوقَ بَعْضٍ. ويقال (ثَعِلَ فُلانٌ)؛ أي: تراكبت أسنانُهُ بعضُها فوقَ بَعْضٍ. ولِثَةٌ ثَعْلاءُ: تَراكَبَتْ أَسنانُها.

الثُّعْلُ و الثَّعَلُ: السِّنُّ الزّائِدَةُ خَلْفَ الأَسْنانِ. و ــ: تَراكُبُ الأسنانِ بعضِها على بعضٍ.

أَثْعَلَ الأمرُ: عَظُمَ فلا يُدرى كيفَ يُعالَجُ.

ثعلب

الثَّعْلَبُ: جِنْسُ حيواناتٍ مشهورة من الفَصِيلة الكَلْبِيَّة ورُتبة اللَّواحِمِ. يَعِيشُ على الدَّجاجِ والأَرانب والطُّيور الصَّغيرة. كَثُّ الذَّنَب يُتَّخَذُ من جلدِه الفِراء (للذَّكَر والأُنثى). أو للذكر وحدَه ثُعْلُبانٌ وثَعْلَبٌ، وللأنثى وحدَها ثَعلَبَةٌ وثُعالَة. (ج) ثَعالِبُ وثَعالٍ. وله عدة أنواع والشّائعُ منه الثَّعلبُ الأحمر. ويمتاز الثعلب بِخطْمِه القصير وبذَنَبه الطويل نسبيّاً. ويُضْرَبُ المثَلُ به في الاحتيال. و ــ: طَرَفُ القَناة الدّاخلُ في سِنانِ الرُّمْحِ.

(الثعلب)

داء الثَّعْلَبِ: عِلَّةٌ يَتَناثَرُ منها الشَّعْرُ.

المَثْعَلَةُ: الأَرضُ الكثيرةُ الثَّعالِب.

تَثَعْلَبَ الرَّجلُ: راغ وجَبُن كالثَّعْلَبِ.

ثغب

الثَّغْبُ: أكثر مابقى من الماء في بطن الوادي. (ج) ثِغابٌ، وثُغبان.

الثَّغَبُ: مايَذُوبُ من الجَمَدِ. و ــ: الغدير في ظِلِّ جَبَلٍ. (ج) ثُغْبانٌ.

ثغر

ثَغَرَ الجدارَ ـَ ثَغْراً: ثَلَمَهُ (أحدثَ فيه ثُلْمَةً). و ــ الثُّلْمَةَ: سَدَّها (ضِدّ). و ــ سِنَّهُ: نَزَعَها. و ــ فلاناً: كَسَرَ أَسْنانَهُ.

ثُغِرَ الغُلامُ ثَغْراً: سَقَطَتْ أسنانهُ الرَّواضِعُ. فهو مَثْغُورٌ. و ــ الرَّجلُ: دُقَّ فَمُهُ.

الثَّغْرُ: الفَمُ. و ــ: المَبْسِمُ. و ــ: الأَسنانُ كُلُّها أو مُقَدَّمُها. (ج) ثُغُورٌ. و ــ: النّاحِيَةُ من الأَرْضِ. و ــ: كُلُّ فُرْجَةٍ في جَبَلٍ ونَحْوِه. و ــ: المَوْضِعُ يُخافُ هُجومُ العَدُوِّ منه، ومنه سُمِّيَتْ المدينةُ على شاطِىء البحر ترسو فيها السُّفُنُ (مح).

الثَّغْرَةُ: الثَّلْمَةُ.

الثُّغْرَةُ: الثُّلْمَةُ. و ــ: نُقْرَةُ النَّحْرِ بين التَّرْقُوَتَيْنِ. (ج) ثُغَرٌ.

ثُغْرُ المَجْدِ: أَطْرافُهُ.

(١) الأعراف الآية /١٠٧/.

أَثْغَرَ الغُلامُ واثْغَرَ : سقَطَتْ أسنانُه أو نَبَتَتْ أسْنانُه بعد السُّقُوط .

ثغم

الثَّغامُ : نَبْتٌ جَبَلِيٌّ أبيضُ الزَّهْرِ . يُشَبَّهُ به الشَّيْبُ . الواحدةُ ثَغامَةٌ .

أَثْغَمَ الجَبَلُ : كَثُرَ ثَغامُهُ . و ــ الرَّأْسُ : صارَ أبيضَ كالثَّغامَةِ .

ثغو

ثَغَتِ الشّاةُ ــُ ثُغاءً : صَوَّتَتْ فهي ثاغِيَةٌ .

الثُّغاءُ : صَوْتُ الغَنَمِ والظِّباءِ وغيرها عند الوِلادَةِ .

الثّاغِيَةُ : الشّاةُ . يُقال : ماله ثاغِيَةٌ ولا راغِيَةٌ ؛ أي : لاشاةٌ ولا ناقة .

أَثْغَى الشّاةَ : حَمَلَها على الثُّغاءِ .

ثفل

ثَفَلَ الماءُ ونحوُهُ ــُ ثَفْلاً : رَسَبَ ثُفْلُهُ وعَلا صَفْوُهُ . و ــ الرَّجُلُ الرَّحَى : بَسَطَ تحتَها الثِّفالَ .

الثِّفالُ : جِلْدٌ ونحوُهُ يُبْسَطُ تحتَ الرَّحَى ليسقُطَ عليه الدَّقيقُ عند الطَّحْنِ .

الثُّفالُ : الحجَرُ الأسفَلُ من الرَّحَى .

الثُّفْلُ : مايَتَبَقّى من المادَّةِ بعدَ عَصْرِها . (مج) . و ــ : مااستقرَّ تحتَ الماءِ ونحوِه من كُدْرَةٍ . (ج) أثْفالٌ .

ثفن

ثَفِنَتْ يَدُهُ ــَ ثَفَناً : غَلُظَتْ ويبست من العَمَلِ . فهي ثَفِنَةٌ . وهو ثَفِنُ اليَدِ . و ــ الدّابَّةُ : غَلُظَتْ مَبارِكُها وصَلُبَتْ .

الثَّفِنَةُ من البعير : الرُّكْبَةُ . و ــ : كُلُّ ماوَلِيَ الأرْضَ من ذواتِ الأربع إذا بَرَكَتْ ويحصل فيه غِلَظ من البُروكِ .

أَثْفَنَ العملُ يَدَهُ : أغْلَظَها وأيْبَسَها .

ثفو

ثَفاهُ ــُ ثَفْواً : تبِعَه وجاءَ في أثَرِهِ : (كتَفاه يَثْفيه ثَفْياً اليائيّ) .

الأُثْفِيَّةُ والأُثْفِيَةُ : أحَدُ أحْجارٍ ثلاثَةٍ تُوضَعُ عليها القِدْرُ . (ج) أثافِيُّ ، وأثافٍ . ومنه (رَماهُ بثالِثَةِ الأثافي) ؛ أي : بداهِيَةٍ كالجَبَلِ إذْ كانوُا إذا لم يَجِدُوا ثالِثَةَ الأثافي أسْنَدُوا القِدْرَ إلى الجَبَلِ [أثف] .

أَثْفَى القِدْرَ ونحوَها : وضَعَها على الأثافي .

ثَفَّى القِدْرَ : أثْفاها .

ثقب

ثَقَبَتِ النّارُ ــُ ثُقُوباً ، وثَقابَةً : اتَّقَدَتْ . وثَقَبَ الكوكبُ : أضاءَ . فهو ثاقِبٌ ؛ أي : مُضيءٌ . وثَقَبَتِ الرّائِحَةُ : سَطَعَتْ وانْتَشَرَتْ . وثَقَبَ الزَّنْدُ : سَقَطَ شَرَرُهُ . و ــ الرَّأْيُ ثَقْباً : نَفَذَ وأصابَ . و ــ فلانٌ الشَّيءَ : خَرَقَه بالمِثْقَبِ خَرْقاً نافِذاً . فهو ثاقِبٌ ، وذاك مَثْقُوبٌ . (ج) مَثاقِيبُ .

ثَقُبَ اللونُ ــُ ثَقابَةً : اشتدَّتْ حُمْرَتُهُ . فهو ثَقيبٌ .

الثَّقْبُ : الخَرْقُ النّافِذُ . (ج) أثْقُبٌ ، وثُقُوبٌ .

الثُّقْبَةُ : الثَّقْبُ الصَّغير . (ج) ثُقَبٌ ، وثُقَبٌ .

الثِّقابُ : ماتُشْعَلُ به النّارُ من دِقاق العِيدانِ . (ج) ثُقُبٌ[1] ؛ يقال : أشعَل النّارَ بِثِقابٍ[2] .

المِثْقَبُ : آلَةُ الثَّقْبِ . (ج) مَثاقِبُ .

المِثْقابُ : أداةٌ ذاتُ حافاتٍ حادَّة لعمل الثُّقوبِ المستديرة (مج) .

الثَّقّابَةُ : آلةٌ لعمل الثُّقوبِ المستديرة بطريقة القَطْعِ الدَّورانيّ (مج) .

---

(١) هو ماتُسَمِّيه العامة الكبريت . ويستعمل أهل المَغْرِب كلمة (الوَقيد) لما تُوقَدُ به النّار والكلمة فصيحة .

(٢) ولا يقال أشعلها بعُودِ ثِقابٍ .

أَثْقَبَ النّارَ : أوقَدَها .
ثَقَّبَ الشَّيْءَ : خَرَّقَهُ . و ـــ النّارَ : ذَكّاها .
انْثَقَبَ : انْخَرَقَ .
تَثَقَّبَ الشَّيْءُ : تَخَرَّقَ . و ـــ فلانٌ الشَّيءَ : ثَقَبَهُ وخَرَّقَهُ .

ثقف

ثَقِفَ ـَ ثَقَفاً : صارَ حاذِقاً فَطِناً . فهو ثَقِفٌ . و ـــ الخَلُّ : اشْتَدَّت حُموضَتُهُ فصارَ حِرِّيفاً لاذعاً . و ـــ فلانٌ العِلْمَ والصِّناعَةَ : ثَقْفاً وثَقافَةً حَذَقَهُما . و ـــ الحديثَ : فهمه بسرعةٍ . والفاعِلُ ثَقيفٌ . و ـــ الشَّيءَ : صادَفَهُ أو أدركه أو ظَفِرَ به . ﴿ واقتلُوهم حيثُ ثَقِفْتُموهُم[1] ﴾ ؛ أي : ظَفِرْتُم بهم أو وجدتُمُوهُمْ .
ثَقُفَ فلانٌ ـُ ثَقافَةً : صارَ حاذِقاً فَطِناً . فهو ثَقْفٌ .
الثَّقافَةُ : أصل معناها الحِذْقُ والفِطْنَةُ . و ـــ : العلومُ والمَعارِفُ والفُنونُ والآدابُ وشؤون الحياة التي يُطلَبُ الحِذْقُ فيها . (مج)[2] .
الثِّقافُ : أداةٌ من خَشَبٍ أو حديدٍ ، تُقَوَّمُ بها الرِّماحُ المُعْوَجَّةُ ونحوُها لتستوي وتَعْتَدِل . (ج) أَثْقِفَةٌ ، وثُقُفٌ .

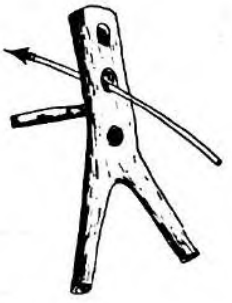
(الثقاف)

ثَقيف : أبو حَيٍّ من اليَمَن من هوازن ، النسبة إليه ثَقَفِيٌّ . يُقال : هو من ثَقيف .

(١) البقرة الآية / ١٩١ / .
(٢) والثقافة : ماصنعه الإنسان في بيئته مادِّياً كان أو معنوياً كالمنشآت والمخترعات والاكتشافات والأجهزة والآداب والفنون والقانون والأنظمة .

ثَقَّفَ الرُّمْحَ : قَوَّمَ اعْوِجاجَهُ . و ـــ فلاناً : أَدَّبَهُ وهَذَّبَه وعَلَّمَهُ . فهو مُثَقِّفٌ وهي مُثَقَّفَةٌ .
ثاقَفَهُ مُثاقَفَةً وثِقافاً : لاعَبَهُ بالسِّلاحِ إظهاراً للمَهارَةِ والحِذْقِ . يقال : ثاقَفَهُ فثَقَفَهُ ـُ ثَقْفاً ؛ أي : لاعبَهُ بالسّلاح فغَلَبَه أو غلبه في الحِذْقِ .
تَثَقَّفَ : تَعَلَّمَ وتَهَذَّبَ . يُقال : تَثَقَّفَ على فلانٍ ، وفي مدرسةِ كذا .

ثقل

ثَقُلَ الشَّيءُ ـُ ثِقَلاً ، وثَقالَةً : رَجَحَ وَزْنُهُ (ضِدّ خَفَّ) . فهو ثَقِيلٌ ، وهي ثَقِيلَةٌ . (ج) ثِقالٌ . و ـــ سَمْعُهُ ثِقَلاً : ضَعُفَ وذَهَبَ بعضهُ . و ـــ القَول : لم يَطِبْ سماعُه . و ـــ المريضُ : اشْتَدَّ مَرَضُهُ . وثَقُلَتِ المرأةُ : اسْتَبانَ حَمْلُها . ويُقال : ثَقُلَ لسانُه ؛ أي : ضَعُفَ . وثَقُلَ عن حاجَتي : تباطأَ . وثَقُلَ الأمرُ على النَّفسِ : كَرِهَتْهُ .
الثِّقَلُ : ضِدّ الخِفَّة .
الثِّقْلُ : الحِمْلُ الثَّقِيلُ . وثِقْلُ الشيْءِ : وَزْنُهُ . و ـــ : مايَشُقُّ على النَّفسِ من دَيْنٍ أو ذَنْبٍ أو نحوِهما . (ج) أَثْقالٌ . وأثقالُ الأرضِ : ما في جَوْفِها من كُنوزٍ ودَفائن وأموات ﴿ وأخرجَتِ الأرضُ أَثْقالَها[1] ﴾ .
الثَّقَلُ : مَتاعُ المُسافِرِ وحَشَمُه . و ـــ : الشَّيْءُ النَّفيسُ المَصُونُ . (ج) أَثْقالٌ .
الثَّقَلانِ : الإنْسُ والجِنُّ .
الثُّقّالَةُ و **المُثَقِّلَةُ** : ما يُثَقَّلُ به الورقُ فوق المكاتِبِ . (مج) .
المِثْقالُ : وَزْنٌ صغيرٌ يُوزَنُ به الذَّهَبُ والفِضَّةُ والعِطْرُ ، وهو وَزْنٌ مقدارُهُ دِرْهَمٌ وثلاثَةُ أسباع الدِّرْهَم . ومِثْقالُ الشيءِ : ماوازَنَهُ في الثِّقَلِ .

(١) الزلزلة الآية / ٢ / .

﴿فمن يَعْمَلْ مِثْقالَ ذَرَّةٍ خيراً يَرَهْ[1]﴾ .

(ج) مَثاقِيلُ .[2]

الثَّقِيلُ :ضِدّ الخَفيف . و ــ من النّاس : مَنْ تَسْتَثْقِلُ مَكانَهُ من مَجْلِسِكَ . (ج) ثُقَلاء ، وثِقال .

أَثْقَلَ الشَّيْءُ : صارَ ذا ثِقَل . وأَثْقَلَت الحامِلُ : اسْتبانَ حَمْلُها وثَقُلَ . فهي مُثْقِلٌ . و ــ فلانٌ فلاناً : حَمَّلَهُ ثَقيلاً . وأَثْقَلَهُ الحِمْلُ : كان عليه ثَقِيلاً وأَجْهَدَهُ . وأثقله المَرَضُ : اشْتَدَّ عليه . وأَثْقَله النَّوْمُ : غَلَبَ عليه .

ثَقَّلَهُ : جَعَلَه ثَقِيلاً . وثَقَّلَ على فلانٍ : حَمَّلَهُ ثَقِيلاً . و ــ : شَقَّ عليه .

تَثاقَلَ عنه : ثَقُلَ وتَباطَأَ . و ــ القومُ : لم يَنْهَضُوا للنَّجْدَةِ وقد اسْتُنْهِضُوا لها . و ــ عليه : تحامَلَ عليه بِثِقْلِهِ . و ــ إلى المكانِ : أَخْلَدَ إليه واطمأَنَّ فيه .

اثّاقَلَ عن الشَّيءِ : تَباطَأَ عنه . و ــ إلى الأَرض ، أو إلى الدُّنيا : أَخْلَد إليها وَرَكَنَ .

اسْتَثْقَلَ الشَّيءُ : صارَ ثَقِيلاً . و ــ فلانٌ الشَّيءَ : رآه ثَقِيلاً وَزْناً وظِلّاً . فهو مُسْتَثْقَلٌ .

ثكل

ثَكِلَتِ الأُمُّ وَلَدَها ــَ ثَكَلاً ، وثُكْلاً : فَقَدَتْهُ . فهي ثاكِلٌ ، وثاكِلَةٌ . (ج) ثَواكِلُ . وهي ثَكُولٌ . وثَكْلَى . (ج) ثَكالَى . وهو ثاكِلٌ ، وثَكْلانُ . ومنه (ثَكِلَتْهُ أُمُّهُ) في الدُّعاءِ عليه بالهَلاكِ ، أو لمجرد الدُّعاءِ .

الثُّكْلُ و **الثَّكَلُ** : فِقْدانُ الحَبيبِ أو الحَميم ، وأكثرُ ما يُستَعْمَل في فقدان الرَّجُلِ والمرأةِ ولَدَهُما .

أَثْكَلَ اللهُ المرأةَ ولَدَها : أَفْقَدَها إيّاهُ وفجعَها به . فهي مُثْكَلَةٌ بولدها ومُثْكِلٌ . (ج) مَثاكِلُ ، ومَثاكِيلُ . وقد ورد أَنَّ نساءَ الغُزاةِ مثاكِيلُ ؛ أي : كثيراتُ الثُّكْلِ .

ثكن

الثُّكْنَةُ : مَقَرُّ الجُنْدِ ومُجْتَمَعُهُمْ . (ج) ثُكَنٌ ، وثُكْناتٌ ، وثُكُناتٌ ، وثُكَناتٌ . (مع) فارسية .

ثلب

ثَلَبَهُ ــِ ثَلْباً : لامَهُ أو أَشَدّ اللوم . و ــ : تَنَقَّصَهُ وعابَهُ وآخَذَه بلسانِهِ . و ــ الشَّيْءَ : ثَلَمَهُ .

المَثْلَبَةُ : العَيْبُ . (ج) مَثالِبُ .

ثلث

ثَلَثَ الشَّيْءَ ــُ ثَلْثاً : أخذَ ثُلُثَه . فهو مَثْلُوثٌ . و ــ القومَ : أخذَ ثُلُثَ أموالِهم .

ثَلَثَهُم ــِ ثَلْثاً : كان ثالِثَهُم ، أو كَمَّلَهُم بنفسه ثلاثَةً ، أو ثلاثين .

الثُّلُثُ و **الثُّلْثُ** : جُزْء من ثلاثة أجزاء متساوية من الواحد . (ج) أَثْلاثٌ . وخَطُّ الثُّلُثِ : ضَرْب من ضُروب الخَطِّ العَرَبِيِّ .

الثَّلاثُ و **الثَّلاثَةُ** : ماكانَ فوق الاثنين ودُونَ الأربعة من الأعداد الصَّحيحة . الأَوَّلُ منهما للمعدود المُؤَنَّث ، والثّاني للمذكَّر . يُقال : ثلاثَةُ رِجالٍ وثلاثُ نِسْوَةٍ .

ثُلاث و **مَثْلَث** : مَعْدولان عن ثلاثة ثلاثة . يقال : جاؤوا ثُلاثَ أو مَثْلَثَ ؛ أي : ثلاثَةً ثلاثَةً . وهما ممنوعان من الصَّرْفِ .

الثَّلاثُونَ من العَدَدِ : ثلاثُ عَشَراتٍ ، وهو مُلْحَقٌ بجمع المُذَكَّر السالِم لأنه من ألفاظ العُقود[1] .

---

(١) الزلزلة الآية ٧/ .

(٢) المتعارف عند الصاغة في سورية أنّ المثقال هو أربعة غرامات و٨١١ معشاراً و٤٣٧٥ . . . من مئة ألف جزء منه .

(١) أجازت لجنة الألفاظ والأساليب في مجمع اللغة العربية بالقاهرة ، في دورة عام ١٩٧٣ جمعَ ألفاظ العقود بالألف والتاء واشترطت إلحاق ياء النسب بها قبل أداة الجمع . فيقال : أَلْفتُ الكتاب في الثلاثينيّاتِ ويدلّ اللفظ حينئذٍ على الواحد والثّلاثين إلى التاسع والثّلاثين .

الثَّلاثاء والثُّلاثاء: من الأيّام (مؤنثة). (ج) ثَلاثاواتٌ، وأثالِثُ.
المَثْلُوثُ: ماأُخِذَ ثُلُثُه. و ــ من الحِبال: ما فُتِلَ على ثلاثِ قُوًى. (والعامّة في ديار الشام تُطلق المثلوث على مِبرَد ذي ثلاثةِ أطْرافٍ).
الثُّلاثِيُّ: مارُكِّبَ من ثلاثةٍ كالكلمةِ الثُّلاثِيَّةِ ونحوِها.
ثالِثَةُ الأثافِيِّ: الدّاهِيَةُ [أثف، ثفو].
الثّالُوثُ: ماكُوِّنَ من ثلاثةٍ، ومنه الثّالوثُ الأقدس رمزاً للأقانيم الثّلاثة عند النّصارى. (مو).
أثْلَثُوا: صارُوا ثلاثةً. وأثْلَثَ الكَرْمُ: أُكِلَ ثُلُثاهُ وبَقِيَ الثُّلُثُ. وأثْلَثَتِ الحامِلُ: ولَدَت الثّالِثَ. فهي مُثْلِثٌ.
ثَلَّثَ الفَرَسُ: جاء ثالِثاً في السِّباقِ. و ــ الشَّيْءَ: جَزَّأه ثلاثةً، أو صَيَّرَهُ ذا ثلاثةِ أجزاءٍ.
المُثَلَّثُ في الهندسة المستوية: سَطْحٌ مُستَوٍ يُحيطُ به ثلاثةُ خُطُوطٍ مُستَقيمَة. و ــ من الأشياء: ماكان ذا أركانٍ ثلاثةٍ.

ثلج

ثَلَجَتْ نفسي ــُ ثُلُوجاً: اطْمَأنَّتْ وسَكَنَتْ، واشْتَفَتْ. و ــ نفسي به وإليه: اطمأنَّت إليه وارتاحت به. وثَلَجَتِ الأرضُ ثَلْجاً: صارت ذاتَ ثَلْجٍ. و ــ السَّماءُ القومَ: جاءتهم بثَلْجٍ.
ثَلِجَ الماءُ ــَ ثَلَجاً: بَرَدَ. فهو ثَلِجٌ؛ أي: بارِدٌ. و ــ فلانٌ: فَرِحَ. و ــ صَدْرُه بكذا: انْشَرَحَ. وثَلِجَتْ نفسُه بالشَّيءِ: رَضِيَتْ واطْمَأنَّتْ.
ثُلِجَ القومُ: أصابَهُم الثَّلْجُ. و ــ قلبُه: بَلُدَ. وشَرابٌ **مَثْلُوجٌ**: مُبَرَّدٌ بالثَّلْجِ.
والمَثْلُوجُ الفُؤادِ: البَليدُ.
الثَّلْجُ: ما يَتَجَمَّدُ من ماءِ السَّماءِ ويسقُط غير البَرَدِ، أو هو بلُّوراتٌ من الماءِ المتجمِّد تتساقَطُ من السَّماءِ كالقُطن المندوف. (ج) ثُلُوجٌ[1].
الثَّلّاجُ: بائِعُ الثَّلْجِ.
الثَّلّاجَةُ: جهاز للتبريد وحِفْظِ الطَّعامِ ونحوِهِ. (مج).
المَثْلَجَةُ: مَكانٌ يُوضَعُ فيه الثَّلْجُ لِلبَيْعِ أو الحِفْظ.
أثْلَجَتِ السَّماءُ: جاءَتْ بالثَّلْجِ. وأثْلَجَ اليومُ: جاءَ بالثَّلْجِ. وأثلجت الأرضُ: صارت ذاتَ ثَلْجٍ. و ــ نفسُه: اطمأنَّتْ وسكَنَتْ. وأثْلَجَ فلانٌ صدرَهُ: سَرَّهُ وفَرَّحَه وطَمْأنَهُ. ويُقال: شَرابٌ مُثْلَجٌ.

ثلل

ثَلَّ عَرْشَهُ: هُدِمَ مُلْكُه وذَهَب عِزُّهُ.
ثَلَّ البيتَ ــُ ثَلّاً: حَفَر أصلَ حائِطِهِ ودَفَعه فانْهَدَم. فهو مَثْلُولٌ. و ــ التُّرابَ: هالَهُ. و ــ البِئْرَ: أخرجَ تُرابَها. و ــ عَرْشَهُ: أذْهَبَ سُلْطانَهُ أوعِزَّهُ ومُلْكَهُ.
الثُّلَّةُ من النّاسِ: الجَماعَةُ قَلَّتْ أو كَثُرَتْ.
الثَّلَّةُ: جَماعَةُ الغَنَمِ ضَأْناً ومِعْزى مَعاً أو القطيع من الضَّأْنِ خاصَّةً[2]. (ج) ثِلالٌ. و ــ: الصُّوفُ.
الثُّلَّةُ: الهَلَكَةُ. (ج) ثِلَلٌ.
انْثَلَّ البَيْتُ: انْهَدَمَ. و ــ الشَّيءُ: انْصَبَّ.

ثلم

ثَلَمَ السَّيْفَ ونحوَه ــِ ثَلْماً: كَسَرَ حَرْفَهُ فَصَيَّرَه غيرَ ماضي الحَرْفِ.
ثَلِمَ الشَّيْءُ ــَ ثَلَماً: انْكسَرَ حَدُّهُ. وصارتْ فيه ثُلْمَةٌ. و ــ السَّيْفُ ونحوُه: كَلَّ حَدُّه. فهو ثَلِمٌ.
الثُّلْمَةُ: المَوْضِعُ المُنْثَلِمُ. (ج) ثُلَمٌ.

(١) مصطلحات في علم الطبيعة.
(٢) وتقول العامّةُ شَلّة.

ثَلَّمَ السَّيْفَ ونحوه : كَسَرَ حَرْفَه .
انْثَلَمَ الشيءُ و تَثَلَّمَ : انكسرَ حَدُّهُ .

ثمد

ثَمَدَ الماءُ ـِ ثَمْداً : قَلَّ . و ـــ الماءَ : استنبطه من الأرض . و ـــ فلاناً : اسْتَنْفَدَ ماعِنْدَه من مالٍ أو غيره .
الثَّمَدُ و الثَّمْدُ و الثِّمادُ : الماءُ القَليلُ الذي ليس له مَدَدٌ ، أو الذي يَتَجَمَّعُ في الشِّتاءِ وينضِب في الصَّيْف .(ج) أَثْمادٌ .
الإِثْمِدُ : حَجَرٌ يُكْتَحَلُ به أو الكُحْلُ الأَسْوَدُ .
ثَمُودُ : قبيلة من العَرَب البائدة . وهم قوم صالح (ع) سكنوا الحجر قرب تبوك . ولفظه ينصرف ولا ينصرف .

ثمر

ثَمَرَ الشَّجَرُ ـُ ثُمُوراً : صارَ فيه الثَّمَرُ . و ـــ الثَّمَرُ : أَدْرَكَ . و ـــ مالُه : كَثُرَ . و ـــ له : جَمَعَ له الثَّمَرَ .
الثَّمَرُ : حَمْلُ الشَّجَرِ سواءٍ أُكِلَ أو لا . الواحدةُ ثَمَرَةٌ . (ج) ثِمارٌ .
الثَّمَرَةُ من الشَّيءِ : فائِدَتُهُ . وثَمَرَةُ القَلْبِ : المَوَدَّةُ أو الوَلَدُ . وثِمارُ المالِ : مايُنْتِجُهُ في أوقاتٍ دَوْرِيَّةٍ .(مج) . ويُقال : لما لانَفْعَ فيه : ليس له ثَمَرَةٌ . والثَّمَرَةُ : النَّسْلُ والولد . (ج) ثَمَراتٌ .
الثَّمْراءُ من الشَّجَرِ : ذاتُ الثَّمَرِ ، أو ماخَرَجَ ثَمَرُها .
أَثْمَرَ الشَّجَرُ : خَرَجَ ثَمَرُهُ . و ـــ الشَّيْءُ : أَتَى بِنَتِيجَةٍ . و ـــ مالُهُ : كَثُرَ[1] و ـــ القومَ : أَطْعَمَهُم من الثِّمارِ .
المُثْمِرُ : كُلُّ ماشَأْنُه الإِثْمارُ .
ثَمَّرَ النَّباتُ : عَقَدَ ثَمَرُهُ . و ـــ فلانٌ مالَه : نَمّاهُ وكَثَّرَهُ .

(١) الوسيط .

اسْتَثْمَرَ المالَ : ثَمَّرَه[1] ونَمّاهُ . و ـــ الشَّيءَ : جعَلَهُ يُثْمِرُ .
الاسْتِثْمارُ : اسْتِخْدامُ الأَمْوالِ في الإِنْتاجِ ، إمّا مُباشَرَةً بِشراء الآلاتِ والموادّ الأَوَّلِيَّة ، وإمّا بطريقٍ غير مُباشر كشِراء الأَسْهُمِ والسَّنَداتِ .(مج) . ومنها شَهادات الاسْتِثْمار .

ثمل

ثَمَلَ القومَ ـُ ثَمْلاً : كانَ لهم ثِمالاً ؛ أي : مُغيثاً .
ثَمَلَ اللبنُ ـِ ثَمَلاً : صارَتْ له ثُمالَةٌ . و ـــ فلانٌ : أَكَلَ .
ثَمِلَ ـَ ثَمَلاً : سَكِر وأَخَذَ فيه الشَّرابُ . فهو ثَمِلٌ .
الثُّمالَةُ : الماءُ القَليلُ يبقى في أَسْفَلِ الحَوْضِ أو الإِناءِ . و ـــ : رَغْوَةُ اللبن إذا حُلِبَ . (ج) ثُمالٌ .
الثَّمَلُ : السُّكْرُ .
الثِّمالُ : الغِياثُ والمَلْجَأُ . و ـــ : المُطْعِمُ في الشِّدَّةِ . و ـــ : الذي يقومُ بأَمْرِ قَوْمِهِ . يُقال : هو ثِمالُ قَوْمِهِ وثِمالُ اليَتامَى ؛ أي : مُغِيثُهُمْ .
الثَّمِيلُ : اللبَنُ الحامِضُ .
أَثْمَلَ اللَّبَنُ : كَثُرَتْ ثُمالَتُهُ . و ـــ الشَّرابُ فلاناً : أَسْكَرَهُ . ويُقال : أَثْمَلَهُ النُّعاسُ . و ـــ الإِناءَ : أَخْرَجَ ثُمالَتَه من أَسْفَلِهِ .

ثمم

الثُّمامُ : عُشْبٌ من الفَصيلَةِ النَّجيلِيَّة ، له أَنواعٌ بَرِّيَّةٌ تنبُتُ في البادِيَةِ . وأُخرى تَزيينِيَّة ، ضَعِيفٌ له خُوصٌ أو شَبيهٌ بالخُوص ، وربَّما حُشِيَ به وسُدَّ به خصاصُ البُيوت ، هَيِّنُ التَّناوُلِ ؛ ومنه قولُهم : (هُوَ منك على طَرَفِ الثُّمامِ) ؛ أي : قَرِيبٌ سهلُ

(١) الوسيط .

التَّناوُلِ . واحِدَتُه : ثُمامَةٌ . يقال : الغَريقُ يَتَشَبَّثُ بِثُمامَةٍ ؛أي : يَتَلَمَّسُ أَقَلَّ شيءٍ للنَّجاةِ .

(الثمام)

الثُّمَّةُ : القَبْضَةُ من الحَشِيش[1] . (ج) ثُمٌّ ، وثُمَمٌ .

ثُمَّ : حرف عطف يُفيد الترتيبَ مع التَّراخي ؛ (أي : المهلة) . يقال : جاءَ تميمٌ ثم ياسِرٌ . وقد تَتَّصِلُ به التّاءُ المفتوحةُ فيُقال : ثُمَّتَ .

ثَمَّ : اسمُ إشارةٍ للبَعيد بمعنى هنالكَ يُفيد الظَّرفِيَّةَ المكانِيَّةَ ﴿فأينما تُوَلُّوا فَثَمَّ وَجْهُ اللّهِ[2]﴾ . وقد تَتَّصِلُ به التاءُ المربوطة . فيقال : (ثَمَّةَ) .

ثمن

ثَمَنَ القومَ ـُ ثَمْناً : أَخَذَ ثُمْنَ أموالِهم . و ـــ الشَّيءَ : أخذَ ثُمْنَهُ .

ثَمَنَ القومَ ـِ ثَمْناً : كانَ ثامِنَهُم .

ثَمُنَ الشَّيْءُ ـُ ثَمانَةً : صارَ ذا ثَمَنٍ ، أو غلا ثَمَنُهُ . فهو ثَمِينٌ . وكتابٌ ثَمِينٌ : عظيمُ الفائِدة أو مُرْتَفِعُ الثَّمَنِ .

الثَّمَنُ : مايأخذه البائِعُ عِوَضاً عن الشَّيءِ المَبيعِ . (ج) أَثْمانٌ ، وأَثْمُنٌ .

الثُّمْنُ و الثُّمُنُ : جُزْءٌ من ثمانية أجزاءٍ مُتساوِيَة . (ج) أَثْمانٌ .

(١) العامة تقولُ : ضُمَّةٌ بإبدال الثاء ضاداً .

(٢) البقرة الآية /١١٥/

الثَّمانِيَةُ والثَّماني : ما كانَ فوق السَّبْعَة ودُونَ التِّسْعَة من الأعدادِ الصَّحيحَة : الأَوَّلُ منهما للمعدود المُذَكَّرِ ، والثاني للمؤنَّث .

الثَّمانُونَ : ثَماني عَشَرات ، وهو مُلْحَقٌ بجمعِ المُذَكَّر السّالِم ، لأنه من ألفاظ العُقود .

الثامِنُ : من العدد (للمذكَّر) ، **والثامِنَةُ** : (للمؤنث) .

أَثْمَنَ المَتاعُ : صارَ ذا ثَمَنٍ ، أو ارْتَفَعَ ثَمَنُه . و ـــ القومُ . صارُوا ثمانيةً . و ـــ الشَّيءَ : سَمَّى له ثَمَناً ، أو باعَهُ بِثَمَنٍ . فهو مُثْمِنٌ ؛أي : مَبيعٌ بثَمَنٍ . و ـــ فلاناً ولفلانٍ سِلْعَتَه : أعطاهُ ثَمَنَها .

ثَمَّنَ السِّلْعَةَ : قَدَّرَ ثَمَنَها أو جَعَلَ لها ثَمَناً بالحَدْسِ والتَّخمين . و ـــ الشَّيءَ : جَعَلَ له ثمانِية أركانٍ .

المُثَمَّنُ (في الهندسة المستوية) : سَطْحٌ مُسْتَوٍ تحيطُ به ثمانية خُطوط مستقيمة .

ثند

الثَّنْدُوَةُ للرَّجُلِ : كالثَّدْي للمرأة . (ج) ثَنادٍ .

ثني

ثَنَى الشَّيْءَ ـِ ثَنْياً : طَواهُ ورَدَّ بَعْضَهُ على بَعْضٍ . و ـــ فلاناً عن حاجَتِهِ : صَرَفَهُ عنها . و ـــ الرَّجُلَ : صارَ له ثانِياً . تقول : هذا واحِدٌ فاثْنِهِ ؛ أي : كن ثانِيَهُ . و ـــ فلانٌ عِطْفَه : تَكَبَّرَ وأَعْرَضَ . و ـــ فلاناً عن وَجْهِهِ : رَدَّهُ من حَيْثُ أتى . و ـــ صَدْرَهُ على أَمْرٍ : طَواهُ عليه وسَتَرَهُ . و ـــ عِنانَهُ عَنِّي : أَعْرَضَ . و ـــ عِناني : أنزلَني ضَيْفاً عِنْدَهُ .

الثَّنْيُ من الثَّوْبِ ونَحْوِه : ماثُنِيَ وكُفَّ من أَطْرافِهِ . و ـــ أَحَدُ تضاعِيفِهِ . و ـــ من الحَبْلِ : طَرَفُهُ . قال طَرَفة :

لعمرُكَ إنَّ الموتَ ما أَخْطَأَ الفتى
لكالطِّوَلِ المُرْخَى وثِنْياهُ باليَدِ

و ـــ من الوادي: مُنْعَطَفُه. و ـــ من الليل: ساعَةٌ، أو وَقْتٌ منه. يُقال: مَضَى ثِنْيٌ من الليل. و ـــ من النِّساء: التي ولَدَتْ مَرَّتين. و ـــ: وَلَدُ النّاقَةِ الثاني: (ج) أَثْناءٌ. يقال جاؤوا في أَثْناءِ الأَمْرِ؛ أي: في خِلاله. وكان ذلك في أثناء كذا؛ أي: في غُضُونِه. وأَثْفَذْتُ كذا ثِنْيَ كِتابي؛ أي: في طَيِّهِ[1] (بنصب ثني على الظرفية المكانية سماعاً).

الثَّنِيَّةُ: الطَّريق في الجَبَلِ. ومنه (فلانٌ طَلّاعُ الثَّنايا)؛ أي: هو جَلْدٌ يَتَحَمَّلُ المَشاقَّ ويَسْعَى إلى المَجْدِ. و ـــ من الأَضْراسِ: واحدةُ الأربع التي في مُقَدَّم الفَمِ، ثِنتانِ من فوق، وثنتانِ من أسفل. (ج) ثَنايا، وثَنِيّاتٌ. و ـــ من الغَنَم: التي أكملت الثّانِيَة.

الاثْنانِ و الاثْنَتانِ والثِّنْتانِ: ماكانَ فوقَ الواحِدِ ودُونَ الثَّلاثَةِ من الأَعْدادِ الصَّحيحَةِ. الأَوَّلُ للمعدود المُذَكَّرِ، والآخَرانِ للمؤنَّثِ.

يومُ الاثْنَيْنِ: أَحَدُ أَيّامِ الأُسْبُوع.

ثُناءَ و مَثْنَى: معدولانِ عن اثْنَيْنِ اثْنَيْنِ. يُقال: جاؤوا مَثْنى أو ثُناءَ. أو اثْنَيْنِ اثْنَيْنِ. وهما ممنوعان من الصَّرْفِ.

اثنا عَشَرَ و اثنتا عَشْرَةَ: عَدَدٌ مُرَكَّبٌ، يُطابِقُ المعدودَ تذكيراً وتأنيثاً. صدرُه مُلْحَقٌ بالمُثَنَّى، وعَجُزُهُ مَبْنِيٌّ على الفَتْح. يُقال: جاء اثنا عَشَرَ رَجُلاً، وجاءت اثنتا عَشْرَةَ امرأةً.

الاثنا عَشَرِيّ: المَنْسُوبُ إلى اثْنَيْ عَشَرَ. و ـــ: أَوَّلُ جُزْءٍ من الأمعاءِ الدِّقاق، مِمّا يَلِي المَعِدَةَ، سُمِّيَ بذلك لأنَّ طُولَهُ نحو اثنتي عشرةَ إصبعاً. وهو العَفَجُ أيضاً.

الاثنا عَشَرِيَّة: فرقة من الشِّيعة الإماميَّة، يقولون باثني عَشَرَ إماماً أَوَّلُهم الإمامُ عليّ بن أبي طالِب، وآخرهم الإمامُ المُنْتَظَرُ. و ـــ: ترجمة لكلمة (دزِّينة) الدَّخيلة.

الثانِي: الذي يَتْلُو الواحِدَ من الأَفْرادِ. يُقال: (هو ثانِي عِطْفِهِ): كناية عن المُتَكَبِّرِ المُعْرِضِ. ويقال: (هو ثاني اثنين)؛ أي: هو أحدُهُما. مؤنثه: ثانِيَة.

الثانِيَةُ: جُزْء من ستين جزءاً من الدقيقة. (ج) ثَوانٍ.

الثُّنائِيُّ من الأشياء: ماكانَ ذا شِقَّيْنِ. والحُكْمُ الثُّنائِيُّ: مااشتركَ فيه فَرِيقانِ. ومنه (مُعاهَدَةٌ ثُنائِيَّةٌ) إذا كانت بين دَوْلَتَيْنِ (مح). و ـــ من الألفاظ: ذو الحَرْفَيْنِ.

الثّانَوِيُّ: المَنْسُوبُ إلى الثّانِي والثانية. وأَمْرٌ ثانَوِيٌّ؛ أي: يجيء بعد غيره أَهَمِّيَّةً. و ـــ: ما يَلِي الأَوَّلَ في المَرْتَبَةِ.

التَّعليم الثانَوِيُّ: المرحلةُ التَّعليمِيَّة التي تُعِدُّ للتَّعليم الجامِعيّ. ومنه الشَّهادة الثانَوِيَّة.

المَثانِي من القرآن: الآياتُ تُتْلَى وتُكَرَّرُ: فاتحةُ الكِتاب وهي السَّبع المثاني. والقرآن الكريم كلّه.

المَثْنَى من أوتار العُود: الثاني بعد الأَوَّل.

الثَّنَوِيُّ: المنسوب إلى اثْنَيْنِ أو اثْنَتَيْنِ، ومنه: **الثَّنَوِيَّةُ** وهي فرقة تقول بإلهَيْنِ اثنَيْنِ: (إلهٍ للخيرِ وإلهٍ لِلشَّرِّ)، ويُرمزُ لهما بالنُّورِ والظَّلامِ.

المَثْنَوِيُّ: المنسوبُ إلى مَثْنَى. و ـــ من الشِّعْرِ: ما كانَ فيه كُلُّ شَطْرَيْنِ بقافِيَةٍ واحِدَةٍ.

المَثانَةُ من الجهاز البَوْلِيّ (في التشريح): كيس من النَّسيج، أسفلَ البَطْن، يتجمع فيه البَوْلُ بعد خُروجه من الكُلْيَتَيْنِ ومروره بطريق الحالِبَيْنِ إلى حين إخراجه. [مثن].

(١) أجاز مجمع اللغة العربية أن نقول: في أثناء كذا، وأثناءه. (الجلسة التاسعة من مؤتمر الدورة الخامسة والثلاثين). قال الشاعر الجاهلي يهجو عمرو بن ماجد:

ينام عن التقوى ويوقظه الخنا
فيخبطُ أثناء الظلام فسول.

الثَّناءُ: المَدْحُ. (ج) أَثْنِيَةٌ. قال الشاعر:

لَيْسَ الكريمُ الذي يُعطي عَطِيَّتَهُ
عن الثَّناءِ وإنْ أَغلَى به الثَّمَنا
بل الكريمُ الذي يُعطي عَطِيَّتَهُ
لغير شيءٍ سوى استحسانِهِ الحَسَنا

أَثْنَى على فلانٍ: قالَ فيه خيراً أو شَرّاً. و ــ عليه خيراً: مَدَحَهُ. يقال: أثنيتُ عليه خيراً أو بخيرٍ وأثنيتُ عليه شَرّاً أو بِشَرٍّ بمعنى وَصَفْتُهُ. و ــ البَعيرُ ونحوُه: ألقى ثَنِيَّتَهُ وصارَ ثَنِيّاً. ويُقال: أَثْنَيْتُ فِعْلَهُ؛ أي: مَدَحْتُ فِعْلَهُ.

ثَنَّى الشَّيْءَ: جَعَلَهُ اثْنَيْنِ. و ــ الكلمةَ: ألحق بها علامَةَ التَّثْنِيَةِ. و ــ بالأَمْرِ: ضَمَّهُ إلى غيره.

انْثَنَى القَضِيبُ و **اثَّنَى**: تَلَوَّى وانْعَطَفَ. وانثنى عليه بالضَّرب: ارتَدَّ عليه به. وانثنى عنه: انْصرفَ.

تَثَنَّى: انْثَنى وانْعَطَفَ. و ــ في مَشْيِهِ: تَمايَلَ.

اسْتَثْنَى الشَّيْءَ: صَرَفَهُ عن حُكْمِ ما قبلَه، وأَخرجَهُ من قاعدة عامَّة أو حُكْمٍ عامّ.

المُسْتَثْنَى: من بُحوث النَّحْوِ.

ثوب

ثابَ فلانٌ و ــ حِلمُهُ وعقلُه ــُ ثَوْباً، وثُؤُوباً، وثَوَباناً: رَجَعَ. و ــ إلى اللّهِ: تابَ ورَجَعَ إلى الطّاعَةِ. ويُقال: ثابَ إلى رُشْدِهِ؛ أي: رَجَعَ وصَحا. و ــ إلى العَليل جِسْمُهُ: حَسُنَتْ حالُه بعدَ نُحُولِهِ ورجَعَتْ إليه صِحَّتُهُ. و ــ القَومُ ثَوْباً، وثُؤُوباً: اجْتَمَعُوا بعد أن كانُوا متفرِّقين وجاؤوا مُتَواتِرِينَ.

الثَّوابُ: الجَزاءُ بالخَيْرِ والشَّرِّ، وهو في الخَيْرِ أَكْثَرُ استِعمالاً. و ــ: العَطاءُ. ﴿واللّهُ عِندَهُ حُسْنُ الثَّوابِ[1]﴾.

الثَّوْبُ: اللِّباسُ (مايَلْبَسُهُ النّاسُ). (ج) أَثْوابٌ. ومنه: (رَجُلٌ طاهِرُ الثَّوْبِ)؛ أي: عَفِيفٌ، بريءٌ من العَيْبِ. و ــ: لَفَّةٌ كاملةٌ من القُماشِ مختلفة المِقدار (الوسيط).

المَثُوبَةُ: الجَزاءُ والثَّوابُ ﴿لَمَثُوبَةٌ من عِنْدِ اللّهِ خَيْرٌ[1]﴾.

المَثابَةُ: الموضِعُ الذي يُرْجَعُ إليه مَرَّةً بعد مَرَّةٍ. و ــ: مُجْتَمَعُ النّاسِ بعد تَفَرُّقِهِم، ومَرْجِعهم الذي يَثُوبونَ إليه ﴿وإذْ جَعَلْنا البَيْتَ مَثابَةً للنّاسِ[2]﴾. و ــ: الجَزاءُ والثَّوابُ.

الثَّيِّبُ من النِّساءِ: التي تَزَوَّجَتْ وفارَقَتْ زَوْجَها بِمَوْتٍ أو طلاقٍ. و ــ: غير العَذْراء. ومنه: هل تَزَوَّجَتْ بِكْراً أم ثَيِّباً؟. (ج) ثَيِّباتٌ. وأطلق الخليل بن أَحْمَدَ كلمة الثَّيِّبِ على المَرأة المُتزوجة والرَّجل المتزوج كليهما.

أَثابَ فُلاناً: كافأَهُ وجازاهُ على صَنيعِهِ. وتكون الإثابَةُ للخير في الغالِبِ. يُقال: أَثابَهُ على عَمَلِهِ؛ أي: جازاهُ خيراً عليه. و ــ الرَّجلَ مَثُوبَتَهُ: أعطاهُ إيّاها.

ثَوَّبَ الشَّيْءُ: رَجَعَ. و ــ الدّاعِي: دَعا مَرَّةً بعد أُخرى، أو قالَ في أذانِ الفجر: الصَّلاةُ خيرٌ من النَّوم مَرَّتَيْنِ. و ــ بالصَّلاةِ: دعا إلى إقامَتِها، و ــ الرَّجلُ: جاءَ مُسْتَصْرِخاً مُلَوِّحاً بثوبِهِ لِيُرى. و ــ فُلاناً: كافأَهُ وجازاهُ. ويُقال: ثَوَّبَهُ عَمَلَهُ؛ أي: كافأَهُ عليه ﴿هَلْ ثُوِّبَ الكُفّارُ ما كانُوا يَفْعَلُونَ[3]﴾.

التَّثْويبُ: الدُّعاءُ إلى الصَّلاة.

اسْتَثابَهُ: سَأَلَهُ الثَّوابَ.

ثور

ثارَ ــُ ثَوَراناً، وثَوْرَةً، وثَوْراً: هاجَ وانْتَشَرَ. و ــ

(١) آل عمران الآية /١٩٥/.

(١) البقرة الآية /١٠٣/.
(٢) البقرة الآية /١٢٥/.
(٣) المطففين الآية /٣٦/.

الغُبارُ : هاجَ وانْتَشَرَ . و ــ الغَضَبُ : احْتَدَّ . و ــ الماءُ : نَبَعَ بِشِدَّةٍ . فهو ثائِرٌ . و ــ به النّاسُ : وَثَبوا عليه . فهم ثائِرُونَ . وثُوّارٌ و ــ به الدَّمُ : ظَهَرَ الدَّمُ على وَجْهِهِ . و ــ الماءُ من بين كذا : نَبَعَ بِقُوَّةٍ وشِدَّةٍ . و ــ إلى الشَّرِّ : نَهَضَ . وثارَ ثائِرُهُ : هاجَ غَضَبُهُ . يُقال : ثارَ على المُسْتَعْمِرِ وثارَ ضِدَّ المُسْتَعْمِرِ (وكَلِمَةُ ضِدّ صِفة لمصدرٍ مَحْذُوف) . (مج) .

الثَّوْرَةُ : الهَيْجُ . و ــ : تغييرٌ أساسِيٌّ مُفاجِئٌ في البِناءِ الاقتصادِيّ والاجْتِماعِيّ والسِّياسِيّ يقومُ به الشَّعْبُ أو فَرِيقٌ منه في دولةٍ ما (مج) . والنِّسْبَةُ إلى الثَّوْرَةِ : ثَوْرِيٌّ . يُقال : هذا رَجُلٌ ثَوْرِيٌّ .

الثَّوْرُ : الذَّكَرُ من البَقَرِ . (ج) ثِيرانٌ وثِيَرَةٌ . و ــ : أَحَدُ بُرُوجِ السَّماءِ .

ثَوْر : جَبَلٌ بِمَكَّةَ فيه الغارُ الذي أَوَى إليه الرَّسُول ﷺ يومَ الهِجْرَةِ .

الثائِرُ : الغضِبُ . و ــ : الغَضْبانُ أَهْيَجَ مايكونُ .

الثّائِرَةُ : مؤنث الثّائِر . و ــ : الضَّجَّةُ .

أَثارَ الأَرْضَ إثارَةً ، وإثاراً : قَلَبَها وحَرَثَها للزِّراعَةِ . و ــ الشَّيءَ : هَيَّجَهُ ونَشَرَهُ . يُقال : أثار الشَّرَّ والفِتْنَةَ . و ــ الصَّيْدَ : اسْتَخْرَجَهُ من مَكانِهِ . و ــ الأَمْرَ : بَحَثَهُ واسْتَقْصاهُ .

ثَوَّرَ عليهم الشَّرَّ : هَيَّجَهُ وأَظْهَرَهُ .

ثاوَرَهُ مُثاوَرَةً ، وثِواراً : واثَبَهُ .

اسْتَثارَ الصَّيْدَ : أَثارَهُ .

ثول

الثَّوْلُ : جَماعَةُ النَّحْلِ ، أو ذَكَرُ النَّحْلِ .

انْثالَ : انْصَبَّ . و ــ عليه القَولُ : تَتابَعَ وكَثُرَ فلم يَدْرِ بأَيِّهِ يَبْدَأُ . و ــ عليه القَومُ : اجْتَمَعُوا وأَتَوْهُ من كُلِّ ناحِيَةٍ .

(الثول)

ثوم

الثُّومُ : نَباتٌ من الفَصِيلَةِ الزَّنْبَقِيَّة[1] ، دقيقُ العرق والساعد ، يسمو إلى ذراع ، وتَتَوَلَّدُ له في الأَرْضِ فصوص كثيرة متلاصِقَة ، وهو شديدُ الحرافَةِ ، قَوِيُّ الرّائِحَةِ ، وأَوْراقُهُ طويلة جَوفاء وأَزْهارُهُ بِيْضٌ . يُزْرَعُ لِفصوصه التي تستعمل في الطَّهْوِ والطِّبِّ . واحِدَتُهُ ثُومَةٌ .

ثوي

ثَوَى بالمكانِ ، و ــ فيه ــ ثَواءً ، وثُوِيّاً : أَقامَ واسْتَقَرَّ وأَطالَ الإقامةَ به . فهو ثاوٍ . أي : مُقيمٌ . و ــ فُلانٌ : ماتَ . فهو ثاوٍ .

المَثْوَى : المَنْزِلُ الذي يُقامُ فيه . (ج) المَثاوِي . و ــ : مَحَلُّ إقامَةِ النَّزِيل[1] . وأبو المَثْوى : الضَّيْفُ ، وأبو مَثْواهُ : صاحِبُ مَنْزِلِهِ ، وأُمُّ مَثْواهُ : صاحِبَةُ مَنْزِلِهِ .

الثَّوِيُّ : الضَّيْفُ . و ــ : المُقِيمُ المُسْتَقِرُّ . (ج) أَثْوِياءٌ . و ــ : الحُجرة التي تُهَيَّأُ في المَنْزِلِ لمبيت الضَّيْفِ . (ج) أَثْوِيَةٌ .

أَثْوَى بالمَكانِ وثَوَّى : أَقامَ واسْتَقَرَّ . و ــ فلانٌ فلاناً بالمَكانِ : أَنْزَلَهُ فيه . وأثوى فلاناً : أَضافَهُ .

الثَّيِّب [ثوب] .

---

(١) أو النرجسيَّة . انظر كتاب : الثُّوم والعُمر المديد . دار طلاس ٩٨٤ .

(١) أطلق مجمع مصر هذه الكلمة على مايُسَمَّى (البنسيون Pension) وهو غرفة تُؤَجَّرُ مُؤَثَّثَةً .

ج الجيم

الجيم: الحرف الخامسُ من حُروفِ الهجاء.

جأجأ

الجُؤْجُؤُ من الطّائِرِ والسَّفِينَةِ: صَدْرُهُما. (ج) جَآجِئُ.

جؤذر

الجُؤْذَرُ و الجُؤْذُرُ: وَلَدُ البَقَرَةِ الوَحْشِيَّةِ. (ج) جَآذِرُ[1]. (مع).

(الجؤذر)

جأر

جَأَرَ ـَ جَأْراً، وجُؤاراً: رَفَعَ صَوتَهُ بالدُّعاءِ مع تَضَرُّعٍ واسْتِغاثَةٍ. ﴿ إذا هُمْ يَجْـأَرُونَ[1] ﴾. و ـــ الثَّوْرُ جُؤاراً: خارَ (صاحَ)[2].

جأش

جَأَشَتْ نفسُه ـَ جَأْشاً: اضطربَتْ من حُزْنٍ أو فَزَعٍ.

الجَأْشُ: القَلْبُ والنَّفْسُ. (ج) جُؤُوشٌ، ومنه: (فلانٌ رابِطُ الجَأْشِ)؛ أي: ثابِتُ القَلْبِ عند الشَّدائِدِ.

جأل

جَيْأَلُ: الضَّبُعُ. وهو مَعْرِفَةٌ من غير (ال).

جأن

الجُؤْنَةُ: سَفَطٌ أو سَلَّةٌ مُسْتَدِيرَةٌ مُغَشّاةٌ بالجِلْدِ، يُجْعَلُ فيها الطِّيبُ. (ج) جُؤَنٌ.

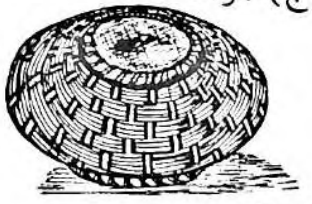

(الجؤنة)

(١) الكلمة فارسيّة في قول ابن سيدة. قال عَدِيُّ بن الرِّقاع:

وكأنّها بين النساءِ أعارَها
عَيْنَيْهِ أحْوَرُ من جَآذِرِ عاسِمِ

الوحشيات ص /١٩٤/. عاسم: اسم كلب.

(١) المؤمنون /٦٤/.

(٢) العامّة تقولُ جَعَرَ (بالعَيْن) والاسمُ عندهم الجَعيرُ (المتن).

جأى

جَئِيَ : الفَرَسُ ونحوُهُ ـَ جَأًى : ضَرَبَتْ حُمْرَتُهُ إلى الكُدْرَةِ أو الغُبْرَةِ . فهو أَجْأَى ، وهي جَأْواءُ . ومنه : (كَتِيبةٌ جَأْواءُ) ؛ أي : كَدْراء اللون في حُمْرَةٍ وهو لَوْنُ صَدأ الحديد .

جبأ

جَبَأَ عنه ـَ جَبْئاً ، وجُبُوءاً : تَوارَى عنه وهابَهُ .

جبب

جَبَّهُ ـُ جَبّاً ، وجِباباً : قَطَعَهُ . « إنَّ الإسْلامَ يَجُبُّ ما قَبْلَهُ » . وجَبَّ الخُصْيَةَ : اسْتَأْصَلَهَا .

الجُبُّ (مذ ويؤنث) : البِئْرُ الواسِعةُ أو التي لم تُبْنَ بالحِجارَةِ . (ج) أَجْبابٌ ، وجِبابٌ ، وجِبَبَةٌ .

الجُبَّةُ : ثَوْبٌ طَوِيلٌ واسِعُ الكُمَّيْنِ ، مَشْقُوقُ المُقَدَّمِ ، يُلْبَسُ فوقَ الثِّيابِ . و ـــ : الدِّرْعُ . (ج) جُبَبٌ . وجِبابٌ .

الجَبُوبُ : الأرضُ الغليظةُ من الصَّخْرِ .

اجتَبَّهُ : اقتَطَعَهُ .

جبت

الجِبْتُ : كُلُّ ما عُبِدَ من دونِ الله تَعالَى ، والصَّنَمُ والسِّحْرُ والسّاحِرُ والكاهِنُ .

جبذ

جَبَذَ الشَّيءَ ـِ جَبْذاً : جَذَبَهُ .

الجَبَذَ : انْجَذَبَ .

اجْتَبَذَهُ : اجْتَذَبَهُ .

جبر

جَبَرَ العظمُ ـُ جَبْراً ، وجُبُوراً : صَلُحَ بعد كَسْرٍ . و ـــ فلانٌ العَظْمَ الكَسِيرَ جَبْراً وجُبُوراً وجِبارَةً : أَصْلَحَ كَسْرَهُ . و ـــ فلانٌ فلاناً : أَحْسَنَ إليه . و ـــ الفقيرَ واليتيمَ : كفاهُ حاجَتَهُ . و ـــ مُصيبَتَه : عَوَّضَهُ عنها . فهو جابِرٌ . و ـــ فلاناً على الأَمْرِ جَبْراً : أَكْرَهَهُ[1] وقهرَه عليه .

الجَبْرُ : الإكْراهُ والقَهْرُ . وجَبْرُ الكَسْرِ : إصلاحُهُ . ومَذْهَبُ الجَبْرِ : مَذْهَبٌ يَرى أصحابُه أَنَّ العِبادَ مَجْبورُون على أفعالِهم لا اختيارَ لهم فيها . و ـــ : أَنْ تُغْنِيَ الرجلَ من فَقْرٍ أو تُصْلِحَ عَظْمَهُ من كَسْرٍ .

وعِلْمُ الجَبْرِ : من فُروعِ الرِّياضِيّاتِ يَقُومُ على إحْلالِ الرُّمُوزِ مَحَلَّ الأَعْدادِ المَجْهُولَةِ أو المَعْدُومَة (مج) .

الجَبْرِيُّ ـــ التَّسْعِيرُ الجَبْرِيُّ : أَنْ تُحَدِّدَ الدَّوْلَةُ ثَمَناً للسِّلَعِ لا يَجُوزُ للبائِعِ أَنْ يَتَعَدَّاهُ . (مج) .

الجُبارُ : الهَدَرُ ، وهو ما لا قِصاصَ فيه ولا غُرْمَ . يقال : ذَهَبَ دَمُهُ جُباراً .

الجَبِيرَةُ و **الجِبارَةُ** : ما يُشَدُّ على العَظْمِ المَكْسُورِ لِيَنْجَبِرَ . (ج) جَبائِرُ .

الجَبّارُ : من أسماءِ الله الحُسْنَى . و ـــ من النّاسِ : القاهِرِ العاتِي المُتَسَلِّطُ . (ج) جَبابِرَةٌ . و ـــ من القُلوب : الذي لا تَدْخُلُهُ الرَّحْمَةُ .

الجِبارَةُ : حِرْفَةُ المُجَبِّرِ .

أبو جابِر : كنيةُ الخُبْزِ .

(١) المتن والمصباح : (تميمية) . فهو مَجْبُورٌ .

الجَبَرُوتُ : التَّجَبُّرُ والكِبْرُ والعُتُوُّ والقَهْرُ .

الجَبْرِيَّةُ : الطّائِفَةُ التي تَقُولُ بمَذْهَبِ الجَبْر . وهو مَذْهَبُ مَنْ يَرى أنَّ كُلَّ مايَحْدُثُ للإنسانِ قد قُدِّرَ عليه أزَلاً فهو مُسيَّرٌ لا مُخَيَّرٌ . (مو) .

أَجْبَرَهُ على الأَمْرِ : أَكْرَهَهُ عليه . فهو مُجْبِرٌ .

جَبَّرَ العَظْمَ : أَصْلَحَ كَسْرَهُ . فهو مُجَبِّرٌ .

انْجَبَرَ العَظْمُ : صَلُحَ . ويقال : انجبرَ الفَقِيرُ واليتيمُ .

تَجَبَّرَ فلانٌ : تَكَبَّرَ .

جِبْرِيلُ : مَلَكُ الوَحْيِ وهو جَبْرَئِيلُ .

جبس

الجِبْسُ : الجِصُّ . وهو كِبْريتاتُ الكلْسيوم المُتَبَلْوِر ، يُكَلَّسُ وعندئذٍ يستخْدَمُ في البناء[1] . و ــ من النّاسِ : الجامِدُ الثَّقيلُ الرُّوحِ والرَّديءُ ، والجَبانُ واللَّئيمُ . (ج) . أَجْباسٌ .

جبل

جَبَلَ اللهُ الخَلْقَ ـُ جَبْلاً : خَلَقَهُمْ . و ــ فلاناً على الشَّيءِ : فَطَرَهُ وطَبَعَهُ عليه . « جُبِلَتِ القُلُوبُ على حُبِّ من أَحْسَنَ إليها » . و ــ التُّرابَ : دَعَكَهُ بالماءِ[2] .

الجَبَلُ : ماارْتَفَعَ مِن الأَرْضِ إذا عَظُمَ واسْتَطالَ وجاوَزَ التَّلَّ ارْتِفاعاً ، وقمته غير منبسطة في الغالب . (ج) أَجْبُلٌ ، وجِبالٌ ، وأَجْبالٌ . و ــ : سَيِّدُ القَوْمِ وعالِمُهُم . يقال : (فلانٌ جَبَلٌ) ؛ أي : ثابِتٌ لا يَتَزَحْزَحُ . وابنةُ الجَبَلِ : الحَيَّةُ والدّاهِيَةُ .

الجَبَلُ الجَلِيدِيُّ : كُتْلَةٌ كَبِيرَةٌ من الجَليد تَطْفُو على سَطْحِ المُحِيط وكثيراً ماتكونُ على شكل كتلٍ ضَخْمَةٍ من الجَليد انْفَصَلَتْ عن مثلجة وسقطت في البحر .

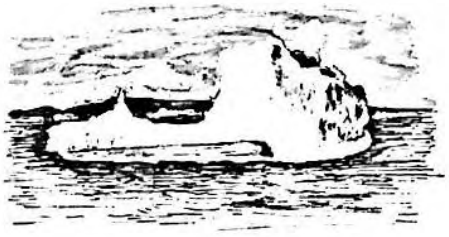

(الجبل الجليدي)

الجِبِلُّ : الأُمَّةُ . و ــ : الجَماعَةُ من النّاسِ . ﴿ وَلَقَدْ أَضَلَّ مِنْكُمْ جِبِلاً كثيراً[1] ﴾ .

الجِبِلَّةُ : الأُمَّةُ . و ــ : الخَلْقَةُ . (ج) جِبِلّاتٌ .

أَجْبَلَ فلانٌ : صارَ إلى الجَبَلِ . و ــ : مَنَعَ عَطاءَهُ . و ــ فلاناً : وَجَدَهُ بَخِيلاً .

جبن

جَبُنَ ـُ جَبانَةً ، وجُبْناً ، وجُبُناً : خافَ وتَهَيَّبَ الإقْدامَ . فهو جَبانٌ . (ج) جُبَناءُ ، وهي جَبانٌ ، وجَبانَةٌ . (ج) جَباناتٌ .

الجُبْنُ : الخَوْفُ والتَّهَيُّبُ وضَعْفُ القلب من شِدَّة الخوف . و ــ : ما جُمِّدَ من اللَّبَنِ وصُنِعَ بطريقة خاصَّةٍ ، والقطعةُ منه جُبْنَةٌ .

الجِبانَةُ : صِناعَةُ الجُبْنِ[2] .

الجَبِينُ : مافوقَ الصُّدغِ عن يمينِ الجَبْهَةِ أو شِمالِها ، وهما جَبينانِ . (ج) أَجْبُنٌ ، وأَجْبِنَةٌ ، وجُبُنٌ .

الجَبّانُ و الجَبّانَةُ : المَقْبَرَةُ والصَّحْراءُ[3] .

---

(١) المعجم الموحد للمصطلحات العلمية ــ انظر مصطلحات علم الكيمياء .

(٢) المَتْن . قال : وأحسبها مولّدة .

(١) يس الآية / ٦٢ / .

(٢) الشّهابيّ .

(٣) المحيط .

المَجْبَنَةُ: مايَحْمِلُ على الجُبْنِ. و ــ: مَصْنَعُ الجُبْنِ[1].

أَجْبَنَهُ: رَماهُ بالجُبْنِ. و ــ: وَجَدَهُ جَباناً. و ــ: كان سَبَباً لِجُبْنِهِ.

جَبَّنَهُ: نَسَبَهُ إلى الجُبْنِ. و ــ: حَمَلَهُ عليه.

تَجَبَّنَ اللَّبَنُ: صارَ كالجُبْنِ.

التَّجَبُّنُ (في اصطلاح الأَطِبّاءِ): تَحَوُّلُ الأَنْسِجَةِ النَّخِرَةِ إلى كُتْلَةٍ تُشْبِهُ الجُبْنَ. (مج).

جبه

جَبَهَهُ ـَ جَبْهاً: ضَرَبَ جَبْهَتَهُ ورَدَّهُ. و ــ عدُوَّه: قابَلَهُ بما يَكْرَهُ. وجَبَهَ الشَّيءُ فلاناً: فَجَأَهُ قَبْلَ أن يَتَهَيَّأَ له. وجَبَهَهُ بالمَكْرُوهِ: اسْتَقْبَلَهُ به.

جَبِهَ ـَ جَبَهاً: اتَّسَعَتْ جَبْهَتُهُ وحَسُنَتْ. فهو أَجْبَهُ، وهي جَبْهاءُ. (ج) جُبْهٌ.

الجَبْهَةُ: مُسْتَوَى مابَيْنَ الحاجِبَيْنِ إلى مُقَدَّمِ شعر الرَّأْسِ. (ج) جِباهٌ وجَبَهاتٌ. وجَبْهَةُ القِتالِ: خُطُوطُ المُواجَهَةِ بين جَيْشَيْنِ. و ــ: الجماعَةُ المُؤَلَّفَة لِجَلْبِ خَيْرٍ أو دَفْعِ شَرٍّ عن قَوْمِهِمْ.

الجَبَهُ[2]: سَعَةُ الجَبْهَةِ وحُسْنُها.

جبي

جَبَى المالَ ونحوَهُ ــِ جِبايَةً: جَمَعَهُ. و ــ الضَّرائِبَ جَبْياً، وجِبايَةً: استوفاها. فهي مَجْبِيَّةٌ. وهو جابٍ. (ج) جُباةٌ. ويقال: جَبَى الماءَ في الحَوْضِ جَبْياً؛ أي: جَمَعَهُ.

اجْتَبَى الشَّخْصَ: اسْتَخْلَصَه واصْطَفاهُ. و ــ الشَّيءَ: اختارَهُ.

(١) الشِّهابيّ.

(٢) إذا توسَّعنا فَبَنينا (جابَهَ) على (فاعَلَ) كما نقولُ (واجَهَ فلانٌ صاحِبَهُ) أي قابَلَهُ مواجَهَةً ووَجْهاً لِوَجْهٍ. فيكون معنى جابَهَهُ: قابَلَهُ جَبْهَةً لِجَبْهَةٍ أو استقبلَه بِغلظَةٍ.

الجابِيَةُ: الحَوْضُ الضَّخْمُ يُجبَى فيه الماءُ. (ج) جَوابٍ.

جثث

جَثَّ الشَّجَرَةَ ــُ جَثّاً: قَلَعَها وانْتَزَعَها من أَصْلِها.

الجَثُّ: القَطْعُ أو انتزاعُ الشَّجَرِ من أَصْلِهِ.

الجُثَّةُ: الجَسَدُ. وغَلَبَ اسْتِعمالُه في جَسَدِ الميّت. (ج) جُثَثٌ.

اجْتَثَّ الشَّجَرَةَ: اقْتَطَعَها واسْتَأْصَلَها.

المُجْتَثُّ: بَحرٌ من بُحور الشعر وزنُه (مستفعلن فاعلاتن) مَرَّتَيْنِ.

جثجث

جَثْجَثَ البعيرُ: أَكَلَ الجَثْجاثَ.

الجَثْجاثُ: نباتٌ له زهرة صفراء طَيِّبَة الرِّيح. و ــ من الشَّعَرِ: الكثيرُ.

جثل

جَثُلَ النَّبْتُ أو الشَّعْرُ ــُ جَثالَةً، وجُثُولَةً: كَثُرَ وطالَ والْتَفَّ. فهو جَثْلٌ، وجَثِيلٌ. يقال: لِحْيَةٌ جَثْلَةٌ.

جثم

جَثَمَ الحَيَوانُ أو الإنسانُ ــُ جُثُوماً، وجَثْماً: لَزِمَ مَكانَهُ فلم يَبْرَحْ، أو لَصِقَ بالأَرْضِ. فهو جاثِمٌ، وجَثُومٌ.

الجُثْمانُ: الجِسْمُ. و ــ: الشَّخْصُ.

المَجْثَمُ: مَكانُ الجُثُومِ.

الجاثُومُ و **الجُثامُ**: الكابُوسُ الذي يَقَعُ على الإنسانِ وهو نائِمٌ.

جثو

جَثا ــُ جُثُوّاً، وجَثْواً: جَلَسَ على رُكْبَتَيْهِ،

أو قامَ على أَطْرافِ أصابِعِهِ. فهو جاثٍ. (ج) جُثِيٌّ وجِثِيٌّ. وهي جاثِيَةٌ.

الجُثْوَةُ: الحِجارةُ المَجْمُوعَةُ. و ــ: الكوْمة من تراب وغَيْرِهِ.

أَجْثاهُ: جَعَلَهُ يَجْثُو.

جحجح

جَحْجَحَتِ المرأةُ: وَلَدَتْ جَحْجاحاً.

الجَحْجاحُ: السَّيِّدُ الكريمُ. (ج) جَحاجِحُ، وجَحاجِيحُ، و (ج) جَحاجِحَةٌ.

جحد

جَحَدَ فلاناً حَقَّهُ، وبحقِّه ــَ جَحْداً، وجُحُوداً: أنكره مع علمه به. يقال: جَحَدَ الحَقَّ؛ أي: أنكره وهو يَعْلَمُ. وجَحَدَ بالنِّعمة: كَفَرَ بها.

الجُحُودُ: الإنْكارُ مع العِلْمِ. ولامُ الجُحُودِ: هي اللّامُ المسبوقَةُ بِكَوْنٍ مَنْفِيٍّ، ويُنْصَبُ المُضارِعُ بأَنْ مُضْمَرَةً بعدَها ﴿ وما كانَ اللهُ لِيُعَذِّبَهُم وأَنْتَ فيهم[1] ﴾.

الجَحْدُ: قِلَّةُ الخَيْرِ.

جحدر

الجَحْدَرُ: الرجل القصيرُ. (ج) جَحادِرُ.

جحر

جَحَرَ الضَّبُّ ونحوُهُ ــَ جَحْراً: دَخَلَ الجُحْرَ. و ــ فلانٌ الحَيَوانَ: أَدْخَلَهُ في الجُحْرِ.

الجُحْرُ: حُفْرَةٌ تَأْوي إليها الهَوامُّ وصِغارُ الحَيَوانِ. (ج) جُحُورٌ، وأَجْحارٌ، وجِحَرَةٌ.

انْجَحَرَ الضَّبُّ ونحوُهُ: أوى إلى جُحْرِهِ.

اجْتَحَرَ: اتَّخَذَ جُحْراً.

جحش

جَحَشَ عن القَوْمِ ــَ جَحْشاً: تَنَحّى وانْفَرَدَ. و ــ الجِلْدَ: خَدَشَهُ.

(١) الأنفال الآية /٣٣/.

الجَحْشُ: وَلَدُ الحِمارِ. (ج) جِحاشٌ، وجِحْشانٌ ومؤنَّثُهُ جَحْشَةٌ.

الجَحِيشُ: المُنْفَرِدُ عن النّاسِ.

الجُحَيْشُ: مُصَغَّرُ الجَحْشِ. ويقال: (هو جُحَيْشُ وَحْدِهِ)؛ أي: مُنْفَرِدٌ بِرَأْيِهِ لا يُشاوِرُ النّاسَ ولا يُخالِطُهُمْ.

جاحَشَهُ: دافَعَهُ. و ــ القومَ: زاحَمَهُمْ.

جحظ

جَحَظَتْ عينُه ــَ جُحُوظاً: نَتَأَتْ حَدَقَتُها وبَرَزَتْ أو عَظُمَتْ. فهي جاحِظَةٌ وهو جاحِظٌ. (ج) جُحَّظٌ.

الجاحِظُ: لقب الكاتب العَبّاسيّ عَمْرِو بنِ بَحْرٍ (١٦٣ ــ ٢٥٥هـ) كَبيرِ أَئِمّةِ الأدب لجحوظِ عينيه، له تصانيفُ كثيرة منها: الحيوان، والبيان والتّبيين، والبخلاء.

الجِحاظُ: مَحْجِرُ العَيْنِ.

الجاحِظِيَّةُ: فِرْقَةٌ من المُعْتَزِلَةِ تُنْسَبُ إلى الجاحِظِ.

جحف

جَحَفَ الشَّيءَ ــَ جَحْفاً: قَشَرَهُ وجَرَفَهُ. و ــ لهم الطَّعامَ: غَرَفَهُ. و ــ لنفسه: جَمَعَ.

الجَحَفُ: تُرُوسٌ من الجِلْدِ. الواحِدَةُ جَحَفَةٌ.

الجَحْفَةُ: القِطْعَةُ من السَّمْنِ.

الجُحاف ــ سَيْلٌ أو مَوْتٌ جُحافٌ: يَذْهَبُ بكل شيءٍ.

أَجْحَفَتِ السَّنَةُ: أَضَرَّتْ بالماشِيَةِ وكانت ذات جَدْبٍ وقَحْطٍ. و ــ الفاقَةُ بفُلانٍ: أَذْهَبَتْ مالَهُ وأَفْقَرَتْهُ. وأَجْحَفَ فلانٌ بالقوم: كَلَّفَهُمْ ما لا يُطِيقُونَ. وأَجْحَفَ الدَّهْرُ بهم: اسْتَأْصَلَهُمْ. واستُعير الإجحافُ في النَّقْصِ الفاحِشِ.

المُجْحِفَةُ: الدّاهِيَةُ.

جحفل

الجَحْفَلُ : الجيشُ الكثيرُ فيه خَيْلٌ . (ج) جَحافِلُ .
الجَحْفَلَةُ: لِذَواتِ الحافِرِ بمنزلة الشَّفَةِ للإنْسانِ . (ج) جَحافِلُ .
تَجَحْفَلَ القَوْمُ : تَجَمَّعُوا .

جحم

جَحَمَ النّارَ ـَ جَحْماً : أَوْقَدَها .
جَحِمَتِ النّارُ ـَ جَحَماً ، وجَحْماً ، وجُحُوماً : عَظُمَت وتَوَقَّدَتْ واضْطَرَمَتْ . فهي جَحِيمٌ .
جَحُمَتِ النّارُ ـُ جُحُوماً : عَظُمَتْ وتَأَجَّجَتْ .
الجاحِمُ : الجَمْرُ الشَّديدُ الاشْتِعال . و ـــ : المَكانُ الشَّدِيدُ الحَرِّ .
الجَحِيمُ : اسمٌ من أسماءِ جَهَنَّم . و ـــ : النّارُ الشَّديدةُ التَّأَجُّج . (مؤ) يقال : جحيمٌ مُسْتَعِرَةٌ .

جدب

جَدَبَ المَكانُ ـُ جَدْباً : أصابَهُ المَحْلُ والقَحْطُ ويَبِسَ لِاحتباسِ الماءِ عنه .
جَدِبَ ـَ جَدَباً : جَدَبَ .
جَدُبَ المكانُ ـُ جُدُوبَةً : يَبِسَ لاحْتِباسِ المَطَرِ . فهو جَدْبٌ ، وجَدِيبٌ . وهي جَدْبَةٌ . وجَدُوبٌ .
الجَدْبُ : المَحْلُ . وهو انقطاعُ المطر ويُبْسُ الأرضِ . و ـــ : العَيْبُ .
الأَجْدَبُ من الأَمْكِنَةِ : اليابِسُ لاحتِباسِ الماءِ عنه . (ج) جُدْبٌ .
الأَجادِبُ : صِلابُ الأَرْضِ التي تُمْسِكُ الماءَ ولا تَمْتَصُّهُ . و ـــ : الأَرْضُ لا نباتَ فيها . وهي جمع الجمع لِجَدْب .
أَجْدَبَتِ الأَرْضُ : أصابَها القَحْطُ . وأَجْدَبَ القومُ : حَلَّ بهم الجَدْبُ . و ـــ فلانٌ الأَرْضَ : وجَدَها جَدْبَةً .
الجُنْدُبُ(١) : نَوْعٌ من الجَرادِ يَصِرُّ ويَقْفِزُ ويَطِيرُ . (ج) جنادِبُ . و ـــ : ذَكَرُ الجَراد .

جدث

الجَدَثُ : القَبْرُ . (ج) أَجْداثٌ ، وأَجْدُثٌ .

جدجد

الجَدْجَدُ : الأَرْضُ الصُّلْبَةُ المَلْساءُ .
الجُدْجُدُ : صَرّارُ اللَّيْلِ وهو حَشَرَةٌ من فَصيلَةِ الجُدْجُدِيّات ورُتْبَةِ مُسْتَقِيماتِ الأَجْنِحَة . و ـــ : بَشَرَةٌ تَخْرُجُ في الجَفْنِ . (ج) جَداجِدُ .

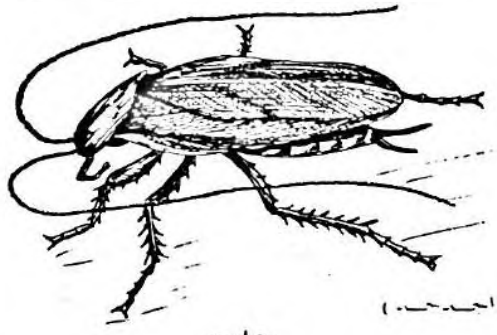

(الجدجد)

جدح

جَدَحَ السَّوِيقَ(٢) وغيرَه في الماءِ ـَ جَدْحاً : خَلَطَهُ وحَرَّكَهُ بالمِجْدَح .
المِجْدَحُ : خَشَبَةٌ مُشَعَّبَةُ الرَّأْسِ تُحَرَّكُ بها الأَشْرِبَةُ ونحوُها . (ج) مَجادِيحُ .

جدد

جَدَّ الشَّيءَ ـُ جَدّاً : قَطَعَهُ . فهو مَجْدُودٌ ، وجَدِيدٌ . يقال : جَدَّ النَّخْلَ ؛ أي : قَطَعَ ثَمَرَهُ .
جَدَّ ـِ جَدّاً : صارَ ذا حَظٍّ . و ـــ فلانٌ جِدّاً : بالَغَ في الأَمْرِ ولم يَهْزِلْ . و ـــ في الأَمْرِ : اجْتَهَدَ .

---

(١) قال سيبويه : نُونُها زائدة .
(٢) السَّوِيقُ : طعامٌ يُتَّخَذُ من مَذْقُوقِ الحِنْطَةِ والشعير سُمِّيَ بذلك لانسياقِهِ في الحَلْقِ .

فهو جادٌّ فيه وهي جادَّةٌ. و ــ الشيءُ جِدَّةً: حَدَثَ بعد أنْ لم يَكُنْ، خلاف قَدُمَ. فهو جديدٌ.

جَدَّ بالشيءِ ــَ جَدّاً: نالَهُ.

جُدَّ: كانَ له حَظٌّ. فهو مَجْدُودٌ؛ أي: محظوظٌ.

الجَدُّ: أبو الأبِ وأبو الأُمِّ وإن عَلا. (ج) أَجْدادٌ، وجُدُودٌ، وجُدودَةٌ. و ــ: الحَظُّ والحُظْوَةُ. و ــ الجَلالُ والعَظَمَةُ. ﴿ وأَنَّهُ تَعالَى جَدُّ رَبِّنا ماتَّخَذَ صاحِبَةً ولا وَلَداً[1] ﴾؛ أي: عظمةُ رَبِّنا أو غِناهُ.

الجَدَّةُ: أُمُّ الأُمِّ، وأُمُّ الأبِ.

الجِدُّ: الاجْتِهادُ في العَمَلِ. و ــ: نقيضُ الهَزْلِ. و ــ: العَزْمُ على قَضاءِ الأَمْرِ. يقال: كان الأَمْرُ جِدّاً، وهذا أوانُ الجِدِّ، وصار الأمرُ أكثرَ جِدّاً. و ــ: الأَمْرُ المُحَقَّقُ. ويُقالُ: فلانٌ مُحْسِنٌ جِدّاً؛ أي: بَلَغَ الغايَةَ في الإحسانِ. ويقال: هذا خَطَرٌ جِدُّ عظيمٍ؛ أي: عَظيمٌ جِدّاً.

الجِدَّةُ ــ جِدَّةُ الثَّوْبِ: كونُه جَديداً.

الجُدُّ: جانِبُ الشيءِ. و ــ: شاطِئُ النَّهْرِ. (ج) أَجْدادٌ.

الجِدَّةُ: نَقيضُ البِلَى.

الجُدَّةُ: الجزء من الشيءِ يُخالِفُ لونُه لونَ سائِرِهِ. و ــ: الطَّريقُ في السَّماءِ والجَبَلِ. (ج) جُدَدٌ. وجُدَّةُ النَّهْرِ: شاطِئُهُ.

وجُدَّةُ: مَرْفَأٌ مَكَّةَ على ساحِلِ البحر الأَحْمَرِ.

الجِدَةُ: الغِنَى واليَسار والسَّعَة. [وجد].

الجَدَدُ: وَجْهُ الأَرْضِ، وماستوَى منها. و ــ: الطَّريقُ لا وُعُورَةَ فيه. ومنه: (مَنْ سَلَكَ الجَدَدَ أَمِنَ العِثارَ) يُضْرَبُ في الأَخْذِ بأَسْبابِ السَّلامَةِ.

الجادَّةُ: الطَّريقُ الأَعْظَمُ تَتَفَرَّعُ منهُ الطُّرُقُ. و ــ: وسط الطَّريق. (ج) جَوادُّ.

(١) الجنّ الآية /٣/.

المَجْدُودُ: المَقْطُوعُ. و ــ: ذو الحَظِّ.

الجَديدُ: المَقْطُوعُ. و ــ الحَديثُ. ﴿ إن يَشَأْ يُذْهِبْكُم ويأتِ بِخَلْقٍ جَديدٍ[1] ﴾. ويقال: مِلْحَفَةٌ جَديدٌ وجَديدة؛ أي: مقطوعة.

الجَديدانِ: اللَّيْلُ والنَّهارُ. وكذا (الأَجَدّانِ).

أَجَدَّ فلانٌ: صارَ ذا جِدٍّ واجْتِهادٍ. و ــ القومُ: سَلَكُوا الجَدَدَ. و ــ الطَّريقُ: صارَ جَدَداً. و ــ فلانٌ في الأَمْرِ: اجْتَهَدَ. فهو مُجِدٌّ فيه. و ــ الشيءَ: أَحْدَثَهُ. و ــ الثَّوْبَ: لَبِسَهُ جَديداً. و ــ السَّيْرَ: أَسْرَعَ فيه.

جَدَّدَ الشيءَ: أعادَهُ جَديداً، أو صَيَّرَهُ جَديداً. ويقال: جَدَّدَ العَهْدَ.

تَجَدَّدَ الشَّيءُ: صارَ جَديداً.

استَجَدَّ الشَّيءَ: اسْتَحْدَثَهُ، وصَيَّرَهُ جَديداً. و ــ الثَّوْبَ: اتَّخَذَهُ جَديداً.

جدر

جَدِرَ ــَ جَدَراً: أصابَهُ الجُدَرِيُّ. فهو جَدِرٌ. وجَدِرَتْ يَدُهُ: قَرِحَتْ من العَمَلِ.

جَدُرَ بالشيءِ ــُ جَدارَةً: صارَ خَليقاً به وأهلاً له. فهو جَديرٌ بكذا؛ بمعنى خليقٌ. (ج) جديرُونَ وجُدَراءُ. يقال: هو جَديرٌ أن يَفعل كذا.

جُدِرَ: أصابَه الجُدَرِيُّ. فهو مَجْدُورٌ.

الجِدارُ: الحائِطُ. (ج) جُدُرٌ، وجُــدْرٌ. و(جج) جُدْرانٌ.

الجُدَرِيُّ (في الطِّبِّ): مَرَضٌ جِلْديٌّ يَنْتَقِلُ بالعَدْوَى ويَتَّسِمُ بالحُمَّى وبِظُهورِ بقَعٍ صَغيرَةٍ مَليئةٍ بالصَّديد خصُوصاً على الخَدَّيْنِ، قد تبقى تجاويفُها بَعْدَ الشِّفاءِ ظاهرةً فيهما مَدَى العُمْرِ.

جُدَرِيُّ الماءِ (في الطِّبِّ): مَرَضٌ يَكْثُرُ خُصُوصاً عِنْدَ الأَطْفالِ، يَتَّسِمُ بالحُمَّى، وهو أَقَلُّ خَطَراً وحِدَّةً من الجُدَرِيِّ.

(١) ابراهيم الآية /١٩/.

أَجْدَرَ النَّبْتُ : طلَعَتْ رُؤوسُهُ أَوَّلَ الرَّبيع .

جُدِّرَ الصَّبِيُّ : ظَهَرَ عليه الجُدَرِيُّ فهو مُجَدَّرٌ .

جدس

جَدِيسٌ : قبيلَةٌ .

جدع

جَدَعَ أَنْفَهُ ونحوَهُ ـَ جَدْعاً : قَطَعَهُ .وفي المَثَل: (لأمرٍ ما جَدَعَ قصيرٌ أَنْفَهُ) يُضْرَبُ للشَّيْءِ يكُونُ وَسيلَةً لأَمْرٍ مَسْتُورٍ .

جَدِعَ ـَ جَدَعاً : قُطِعَ أنفُه أو قُطِعَ طَرَفٌ من أَطْرافِهِ . فهو أَجْدَعُ ، وهي جَدْعاءُ . (ج) جُدْعٌ . ومنه المَثَلُ (أَنْفُكَ مِنْكَ وإنْ كانَ أَجْدَعَ) ، يُضْرَبُ في غير المَرْضِيِّ عنه يُسْتَبْقَى لِقَرابَتِهِ .

الجَدْعُ : قَطْعُ الأَنْفِ وقطعُ الأُذُنِ أيضاً .

جَدَّعَهُ : أَكْثَرَ من جَدْعِهِ .

جادَعَهُ مُجادَعَةً ، وجِداعاً : خاصَمَهُ وشاتَمَهُ .

تجادَعُوا : تخاصَمُوا .

جدف

جَدَفَ الطَّائِرُ ـِ جَدْفاً : طارَ مقصوصَ الجَناحَيْنِ كأنَّه يَرُدُّهُما إلى خَلْفِه . و ـِ الرَّجلُ في مَشْيِه : أَسْرَعَ وضرب باليَدَيْن .و ـِ المَلّاحُ السَّفينَةَ وبالسَّفِينَةِ : دَفَعَها بالمِجْدافِ . ويقال : جَدَفَ السَّفينَةَ بالمِجْدافِ . وجَدَفَتِ السَّماءُ بالثَّلْج : رَمَتْ به .

المِجْدافُ : خَشَبَةٌ في رَأْسِها لوحٌ عَرِيضٌ تُدْفَعُ به السَّفينةُ . و ـِ : جَناحُ الطَّائِرِ . (ج) مَجادِيفُ .

جَدَّفَ بالنِّعْمَةِ : كَفَرَ « لا تُجَدِّفُوا بِنِعَمِ اللهِ » .

جدل

جَدَلَ الحَبْلَ وغيرَهُ ـِ جَدْلاً : أَحْكَمَ فَتْلَهُ . فهو مَجْدُولٌ ، وجَدِيلٌ . و ـِ فلاناً : غَلَبَهُ في الجَدَلِ . يقال : جادَلَهُ فَجَدَلَهُ .

جَدِلَ الرَّجلُ ـَ جَدَلاً : خاصَمَ . فهو جَدِلٌ .

الجَدَلُ : الشِّدَّةُ في الخُصُومَةِ ، والقُدْرَةُ عليها ، ومُقابَلَةُ الحُجَّةِ بالحُجَّةِ . و ـِ : طريقةٌ في المناقشة والاستدلال صَوَّرَها الفلاسفة بصور مختلفة . وهو عند مناطقة المسلمين : قياسٌ مؤلَّفٌ من مشهورات أو مُسَلَّمات . (مج) .

الجَدِيلُ : الزِّمامُ المفتُولُ من أَدَمٍ أو شَعْرٍ . و ـِ : الوِشاحُ . (ج) جُدُلٌ .

الجَدِلُ : الشَّدِيدُ الجَدَلِ .

الأَجْدَلُ : الصَّقْرُ . (ج) أَجادِلُ . و ـِ من السَّواعِدِ : المَفْتُولُ .

المِجْدَلُ : القَصْرُ المُشْرِفُ المُحْكَمُ البِناءِ . (ج) مَجادِلُ . و ـِ : الشَّدِيدُ الجَدَلِ .

الجَدِيلَةُ : ذُؤابَةُ الشَّعْرِ المُدْخَل بعضُها في بَعْضٍ بإحكام[1] . و ـِ : قَفَصٌ يُصْنَعُ من القَصَبِ للحَمامِ ونَحْوِهِ .

الجَدْوَلُ[2] : النَّهْرُ الصَّغِيرُ أو رافد صغير من الماء الجاري . و ـِ : صفحة يُخَطُّ فيها خُطُوطٌ مُتَوازِيَةٌ يُكْتَبُ فيما بينها مايُرادُ من كلماتٍ وأرقامٍ .ومنها جَدْوَلُ الرَّواتِب ونحوه . (ج) جَداوِلُ .

الجَدْوَلَةُ : عَرْضُ التَّفاصِيل لموضوع ما ، وَفْقَ نِظامٍ مُعَيَّنٍ في جَدْوَلٍ . والفِعْلُ منها **جَدْوَلَ** يُجَدْوِلُ جَدْوَلَةً[3] .

الجَدَلِيّ : المنسوبُ إلى الجَدَلِ . و ـِ (عند المنطقيين) : من يَسْتَخْدِمُ الجَدَلَ . والجَدَلِيُّونَ من اشتهروا بالجَدَلِ ، كالسُّفُسْطائِيِّينَ بين اليُونانِ ، والمعتزلة بين المُسْلِمينَ . (مج) .

(١) الوجيز (انظر الضَّفيرة) .

(٢) وزنه فَعْوَل .

(٣) الدورة الثانية والأربعون لمؤتمر مجمع اللغة العربية بالقاهرة ١٩٧٦م .

جَدَّلَهُ: صَرَعَهُ وأوقَعَهُ على الأرضِ. فهو مُجَدِّل.
جادَلَهُ مُجادَلَةً، وجِدالاً: ناظَرَهُ وخاصَمَهُ.
الجِدالُ و المُجادَلَةُ: شِدَّةُ الخُصُومَة أو قُوَّةُ البراهين والأَدِلَّةِ.
انْجَدَلَ: انْصَرَعَ.
تجادَلا في الأمرِ: تخاصما فيه.

جدول [جدل]

جندل

الجَنْدَلُ: الحِجارَةُ.

جدو

جَداهُ: ـُ جَدْواً وَجَدًا: أعطاهُ، أو سألَهُ العَطاءَ. (ضدّ). فهو جادٍ؛ أي: مُعْطٍ أو طالبٌ للجَدْوَى.
الجَدا: العَطاءُ. و ـــ: المَطَرُ العامُّ الواسِعُ لا يُعْرَفُ أقصاهُ.
الجَدْوَى: العَطِيَّةُ.
الجَداءُ: الغَناءُ والنَّفْعُ.
أَجْدَى الشَّيءُ: نَفَعَ. و ـــ الرجلُ: نالَ الجَدْوَى. و ـــ فلاناً وعليه: أعطاهُ. و ـــ عنه: أغنَى. يُقال: مايُجْدِي عنكَ كذا؛ أي: مايُغْنِي.
اجْتَدَى فلاناً: طَلَبَ جَدْواهُ. فهو مُجْتَدٍ.
اسْتَجْداهُ: طَلَبَ جَدْواهُ. فهو مُسْتَجْدٍ.

جدي

جَداهُ ـِ جَدْياً: سألَه الجَدَى وهو العَطاءُ.
الجَدْيُ: الذَّكَرُ من أَوْلادِ المَعَزِ (الذي لم يبلغ سَنَةً، والأُنثَى عَناق). (ج) أَجْدٍ، وجِداءٌ، وجِدْيانٌ. و ـــ: نَجْمٌ إلى جَنْبِ القُطْبِ، يَدُورُ مع بَناتِ نَعْشٍ، وتُعْرَفُ به القِبْلَةُ، ويُقال له: جَدْيُ الفَرْقَدِ. و ـــ: بُرْجٌ في السَّماءِ. و ـــ: مَدارٌ في النِّصْفِ الجنوبيِّ من الكُرَةِ الأَرْضِيَّة.
الجَدايَةُ: وَلَدُ الظَّبْيَةِ للمذكر والمؤنث. (ج) جَدايا.
الجُدَيُّ: نجم القطب الشَّماليّ في صورة الدُّبِّ الأصغر، وقد صُغِّر تمييزاً له عن الجَدْي الذي هو أحد بروج السَّماء.
الجادِيُّ: الزَّعْفَرانُ، مَنسُوبٌ إلى الجادِيَة[1]. و ـــ: الخَمْرُ.
الجُداءُ[2]: مَبْلَغُ حِسابِ الضَّرْب. يُقال: جُداءُ ثلاثةٍ في اثنين سِتَّةٌ.

جذب

جَذَبَ الشَّيءَ ـِ جَذْباً: شَدَّهُ إليه. ضدّ دفَعَهُ عنه. و ـــ: حَوَّله عن مَوْضِعِهِ.
الجُوذابُ: طَعامٌ مصنوعٌ من سُكَّرٍ وأرزٍ ولحم وبُنْدُقٍ. (مع).
الجاذِبِيَّةُ: الحالةُ التي يَجْذِبُ بها صاحبُها غيرَهُ. يقال: فلانٌ له جاذِبِيَّةٌ؛ أي: يَسْتَمِيلُ غيرَه إليه (مو). و ـــ: ما في الأجسام من قُوَّة الجَذْبِ كما في المغنطيس.
وقانون الجاذِبِيَّة العام: قانون قال به «نيوتُن» عام ١٦٨٧ لتفسير جَذْب الأَرْضِ للأجسام ولتفسير قوانين كبلر المتعلقة بحركات السَّيّارات الشَّمسيَّة. ومُؤَدَّاهُ أنَّ الأجسامَ المادِّيَّةَ يَجْذِبُ بعضُها بَعْضاً جَذْباً يتفاوَتُ بتفاوُتِ جِرْمِها ومُرَبَّع المسافة بينها.
جاذَبَهُ الشَّيءَ: نازَعَهُ إيّاهُ.
انْجَذَبَ في السَّيْرِ: أَسْرَعَ. و ـــ به السَّيرُ: سارَ سَيْراً بعيداً. و ـــ إلى الشَّيءِ: مالَ وأَقْبَلَ.
اجْتَذَبَ الشَّيءَ: جَذَبَه، واسْتَلَبَهُ، وشَدَّهُ حتى حوَّلَه عن مَوْضِعِهِ.

---

(١) قرية تابعة للبلقاء.
(٢) ج دي (المحيط).

تجاذَبُوا الشَّيءَ : تنازَعُوهُ وجَذَبَهُ كُلٌّ إليه . ويُقال : تَجاذَبُوا أطرافَ الأحاديثِ ؛ أي : تَحادَثُوا .

جذذ

جَذَّ الشَّيْءَ ـُ جَذّاً : كَسَرَهُ وقَطَعَهُ مُسْتأْصِلاً أو قَطْعاً سريعاً . فهو مَجْذُوذٌ وجَذِيذٌ . ﴿ عطاءً غيرَ مَجْذوذ[1] ﴾ ؛ أي : مستمرٌّ غير منقطع . و ـــ النَّخْلَ جَذّاً وجِذاذاً : قَطَعَ ثَمَرَهُ وجَناهُ .

الجَذُّ : القَطْعُ المُسْتأْصِلُ . و ـــ : الكَسْرُ .

الجُذاذُ : القِطَعُ المُكَسَّرَةُ .

الجُذاذَةُ : القُراضَةُ . و ـــ : القِطْعَةُ الصَّغيرة . و ـــ : الوُرَيْقَةُ تُكْتَبُ فيها المعلوماتُ والفوائِدُ (مو) . (ج) جُذاذٌ ، وجُذاذاتٌ . وجُذاذاتُ الفِضَّةِ : قِطَعُها .

الجَذّاءُ : المَقْطُوعَةُ . يُقال : يَدٌ جَذّاءُ ، ورَجِمٌ جَذّاءُ : مَقْطُوعَةٌ .

انْجَذَّ : انْقَطَعَ .

جذر

جَذَرَ الشَّيءَ ـُ جَذْراً : قَطَعَهُ واسْتأْصَلَهُ . و ـــ : العَدَدَ : اسْتَخْرَجَ جَذْرَهُ (مو) .

الجَذْرُ و الجِذْرُ من كُلِّ شيءٍ : أَصْلُهُ . ومنه جَذْرُ النَّبات وهو جُزْؤُهُ الذي يتشعَّب بالأَرْضِ ويحصل على غِذائِه منها . (ج) جُذُورٌ .

والجَذْرُ التَّرْبيعيُّ لِعَدَدٍ ما هو عَدَدٌ إذا ضُرِبَ بنفسه أَوْجَدَ ذلك العَدَدَ . فالجَذْرُ التربيعي لـ (٢٥) هو (٥) . و ـــ التَّكْعِيبيُّ لعددٍ ما هو عدد إذا رُفع للقوة الثالثة أَوْجَدَ ذلكَ العَدَد ، فالجذر التكعيبيّ لـ (١٢٥) هو (٥) .

الجُذَيْرُ (في النَّباتِ والحيوانِ) : إحدى الشُّعَبِ الدَّقيقة التي ينتهي إليها الجَذْرُ في النَّباتِ أو العَصَبُ في الحَيَوانِ .

(١) هود الآية /١٠٨/ .

جؤذر [جؤذر] . (مع) .

جذع

الجِذْعُ : ساقُ النَّخْلَةِ ونَحْوِها . (ج) جُذُوعٌ ، وأَجْذاعٌ . و ـــ : جِسْمُ الإنْسانِ عدا الرَّأس والأَطْراف (ح) .

الجَذَعُ من الرِّجال : الشّابُّ الحَدَثُ . و ـــ من الأَنْعامِ : الفَتِيُّ . و ـــ من الإبِلِ : ما اسْتَكْمَلَ أربعةَ أعوامٍ ودخل في السنة الخامسة . (ج) جِذاعٌ وجُذْعانٌ . وهي جَذَعَةٌ . (ج) جَذَعاتٌ .

أَجْذَعَ الفَصيلُ وغيرُه : صارَ جَذَعاً .

جذف

جَذَفَ الطّائِرُ ـِ جَذْفاً : أَسْرَعَ . وجَذَفَتِ السَّماءُ : رَمَتْ بالثَّلْج . وجَذَفَ فلانٌ الشَّيءَ : قَطَعَهُ .

المِجْذافُ : المِجْدافُ ، وهو خَشَبَةٌ في رَأْسِها لَوْحٌ عَرِيضٌ تُدْفَعُ به السَّفينَةُ . (ج) مَجاذِيفُ .

جذل

جَذَلَ الشَّيءُ ـُ جُذُولاً : انْتَصَبَ وثبتَ كجِذْلِ الشَّجَرَةِ لا يَبْرَحُ .

جَذِلَ ـَ جَذَلاً : فَرِحَ . فهو جَذِلٌ ، وجَذْلانُ . (ج) جُذْلانٌ . وهي جَذْلَى .

الجَذَلُ : الفَرَحُ .

الجِذْلُ من كلِّ شيءٍ : أَصْلُهُ بعد ذَهابِ الفَرْع . و ـــ : أَصْلُ الشَّجَرَةِ . و ـــ : عُودٌ يُنْصَبُ للجَرْبَى من الإبِلِ فَتَحْتَكُّ به (ج) أَجْذالٌ وجُذُولٌ . مُصَغَّرُه جُذَيْلٌ . ومنه (أنا جُذَيْلُها المُحَكَّكُ) ؛ أي : أنا المُجَرَّبُ في الأُمُورِ .

أَجْذَلَهُ : أَفْرَحَهُ .

جذم

جَذَمَ الشَّيءَ ـِ جَذْماً: قَطَعَهُ. فهو مَجْذُومٌ، وجَذِيمٌ.
جَذِمَتْ يَدُهُ ـَ جَذَماً: قُطِعَتْ. أو ذَهَبت أصابِعُها. فهو أَجْذَمُ، وهي جَذْماءُ. (ج) جَذْمَى[1].
جُذِمَ جَذْماً: أصابَهُ الجُذامُ. فهو مَجْذُومٌ.
الجِذْمُ: الأَصْلُ. وجِذْمُ الرَّجُلِ: أَهْلُهُ وعَشِيرَتُهُ، وجِذْمُ الأَسْنانِ: مَنابِتُها. (ج) أَجْذامٌ، وجُذُومٌ.
الجِذْمَةُ: القطْعَةُ من الشَّيءِ يُقْطَعُ طَرَفُهُ ويَبْقَى أَصْلُهُ.
الجُذامُ: عِلَّةٌ تَتَأَكَّلُ منها الأَعْضاءُ وتتساقَطُ.
جَذِيمَةُ الأَبْرَشُ: هو جَذيمَةُ الوَضّاحُ من مُلوكِ العرب في الجاهِلِيَّةِ، من تَنوخ قُضاعَة، لُقِّبَ بذلك لِبَرَصٍ كانَ فيه.
جَذَّمَهُ: قَطَّعَهُ.
انْجَذَمَ: انْقَطَعَ.
تَجَذَّمَ: تَقَطَّعَ.

جذو

الجُذْوَةُ (مثلثة الجيم): الجَمْرَةُ المُلْتَهِبَةُ. و ـــ: القَبْسَةُ من النّارِ. (ج) جُذاً، وجِذاءٌ.

جرأ

جَرُؤَ ـُ جُرْأَةً، وجَراءَةً: شَجُعَ. و ـــ على الشَّيءِ: أَقْدَمَ عليه. فهو جريءٌ. (ج) أَجْراءُ[2]، وأَجْرِئاءُ وأَجْرياء وجُرَآءُ. وهي جَريئَةٌ.
الجُرْأَةُ: الشَّجاعَةُ.
جَرَّأَهُ: شَجَّعَهُ. يقال: جرَّأَهُ عليه.
اجْتَرَأَ: جَرُؤَ. و ـــ عليه: تَشَجَّعَ.
تَجَرَّأَ: اجْتَرَأَ.

جرافيت

الجرافِيت (الغرافيت): مادَّة سَوْداءُ رِخوةٌ دُهْنِيَّةُ المَلْمَسِ من الكربون النَّقِيّ، تُصْنَعُ منها مادَّةُ الكتابة في أقلام الرَّصاصِ. (د).

جرانيت

الجَرانِيت (الغرانيت): صخر ناريٌّ صُلْب ذو ألْوانٍ مختلفة. يُتَّخَذُ منه العُمُدُ والأساطِينُ. (د).

جرب

جَرِبَ ـَ جَرَباً: أصابَهُ الجَرَبُ. فهو جَرِبٌ، وأَجْرَبُ، وجَرْبانُ. (ج) جُرْبٌ، وجَرْبَى.

الجَرَبُ: مَرَضٌ جِلْدِيٌّ مُعْدٍ، يُحْدِثُ بُثوراً في الجِلْدِ، وحَكّاً شديداً. و ـــ: العَيْبُ.
الجِرابُ: وِعاءٌ يُحْفَظُ فيه الزّادُ ونحوُهُ. (ج) جُرُبٌ، وأَجْرِبَةٌ. و ـــ: قِرابُ السَّيْفِ (التاج).
الجَرِيبُ: مِكيالٌ قديم. (ج) أَجْرِبَةٌ وجُرْبانٌ.

جَوْرَبَهُ: ألبسه الجَوْرَبَ.
الجَوْرَبُ (مع) [جورب]: لباسُ القَدَمَيْنِ غير الحِذاء. (ج) جَوارِبُ.
أَجْرَبَ القومُ: جَرِبَتْ إِبِلُهُمْ.
جَرَّبَهُ: اخْتَبَرَهُ مَرَّةً بعد أُخرى. ورَجُلٌ مَجَرَّبٌ؛ أي: جُرِّبَ في الأُمُورِ وعُرِفَ ماعِنْدَهُ. ورَجُلٌ مُجَرِّبٌ أي: عَرَفَ الأُمُورَ وجَرَّبَها.
التَّجْرِبَةُ (في العِلْمِ): اختبارٌ مُنَظَّم لظاهرة أو ظواهر، يُراد ملاحظتُها ملاحظة دقيقة ومنهجيَّة للكشف عن نتيجة ما، أو تحقيق غرض مُعَيَّن.

(١) مختار الصحاح.
(٢) المحيط.

(مج). و ـــ: مايُعْمَل أوَّلا لتلافي النقص في شيءٍ وإصلاحه. ومنه تجربة المسرحية وتجربة الطبع (مح). (ج) تجارِبُ.

الجِرِبّانُ أو الجُرُبّانُ: مايحيط بالرقبة من الثوب (الجَيْبُ[1]). (مع).

تَجَوْرَبَ: لَبِسَ الجَوْرَبَ.

جرثم

الجُرْثومَةُ: الأَصْلُ. و ـــ (في علم الأحياء): جزء من حيوان أو نبات صالح لأن يُنْتج حَيواناً أو نباتاً آخَرَ كالحَبِّ في النبات أو البَيْضَةِ أو البُيَيْضَة في الحيوانِ، والأُحاديّ الخَلِيَّةِ من النَّبات والحُيَيَّات (المِكروبات) (ج) جَراثيمُ.

تَجَرْثَمَ القومُ: اجْتَمَعُوا ولَزِمُوا مَوْضعاً واحِداً. و ـــ الجُرْحُ: أصابَتْهُ الجَراثيمُ (مح).

جرجر

جَرْجَرَ البَعِيرُ: رَدَّدَ هَدِيرَهُ.

الجِرْجِيرُ: نَباتٌ عُشْبِيٌّ حَوْلِيٌّ من الفَصِيلَةِ الصَّلِيبِيَّةِ، يَنْبُتُ بَرِّيًّا وزِراعِيًّا في المَناطِقِ المُعْتَدِلَةِ في طَعْمِه حَرافَةٌ ويُؤْكَلُ مُشَهِّياً[2]

(الجرجير)

الجَرْجَرَةُ: صَوْتٌ يُرَدِّدُهُ البَعيرُ في حَنْجَرَتِهِ.

(١) تسميه العامة قبة القميص.

(٢) قال صاحب المَتْن: الجَرْجير (بفتح الجيم) ويُسَمَّى في جبل عامل (القُرَّة).

جرح

جَرَحَهُ ـَ جَرْحاً: شَقَّ في بَدَنِهِ شقّاً. ورَجُلٌ وامرأةٌ جَرِيحٌ. (ج) جَرْحَى. و ـــ بلسانِه: عابَهُ وسَبَّهُ وشَتَمَهُ وتَنَقَّصَهُ. وجَرَحَ الشَّيءَ: اكتسبه أو فَعَلَهُ ﴿وهو الذي يَتَوَفّاكُم باللَّيْلِ، ويَعْلَمُ ماجَرَحْتُمْ بالنَّهارِ[1]﴾. و ـــ الشّاهِدَ: جاءَ بما يُسْقِطُ عَدالَتَهُ ويردُّ شهادَتَهُ.

الجُرْحُ: شَقٌّ في البَدَنِ. (ج) جُرُوحٌ. يقال: أُجْرِيَتْ لفلان عَمَلِيَّةٌ جُرْحِيَّةٌ أو جِراحِيَّةٌ.

الجِراحَةُ: الجُرْحُ. (ج) جِراحٌ وجِراحاتٌ. و ـــ: عَمَلُ الطبيب الجَرّاح. (مو). و ـــ: فرعٌ من الطِّبِّ يكونُ العِلاجُ فيه كُلُّه أو بعضُه قائماً على إجراء عمليّات يَدَوِيّة مِبضَعِيَّة. (مو).

الجارِحَةُ: العُضْوُ العامِلُ من أعْضاءِ الجَسَدِ، كاليَدِ والرِّجْلِ. و ـــ: مايَصِيدُ من الطَّيْرِ والسِّباع والكِلاب (للذكر والأنثى). (ج) جَوارِحُ. و ـــ: ماتُجْرَحُ به الشَّهادةُ.

الجَرِيحُ: المَجْرُوحُ (للذكر والأنثى). (ج) جَرْحَى. يُقال: رجلٌ جريحٌ وامرأةٌ جريحٌ وكبرياء جَريحٌ. يقال: عادت الفِدائِياتُ الجَرْحَى.

الجَرّاحُ: الذي يُعالِجُ بالجراحَةِ.

جَرَّحَهُ: أكْثَرَ من جَرْحِهِ. يقال: جَرَّحُوه بأنيابٍ وأضْراسٍ؛ أي: شَتَمُوهُ وعابُوهُ. وجَرَّحَ المُحامي شَهادَةَ الشّاهِدِ: خَدَشَها بما تسقط به من كَذِبٍ ونحوه[2].

اجْتَرَحَ السَّيِّئَةَ: اقْتَرَفَها.

جرد

جَرَدَ العُودَ ـُ جَرْداً: قَشَرَهُ وأزالَ ماعليه. وجَرَدَهُ من ثَوْبِهِ: عَرّاهُ. و ـــ الجِلْدَ: نَزَعَ عنه الشَّعْرَ.

(١) لقمان الآية / ٦٠ /.

(٢) الوجيز.

و ــ الجَرادُ الأَرْضَ : أَكَلَ ماعليها من النَّباتِ ، فلم يُبْقِ شيئاً . و ــ مافي المَحَلِّ التِّجارِيِّ : أحصى مافيه من البضائع وقيمتها . (مج) . و ــ السَّيْفَ من غِمْدِهِ : سَلَّهُ .

جَرِدَ ـَ جَرَداً : خَلا جِسْمُهُ من الشعر . فهو أَجْرَدُ . (ج) جُرْدٌ . و ــ المَكانُ : خَلا من النَّباتِ . فهو أَجْرَدُ ، وجَرِدٌ ، وهيَ جَرِدَةٌ ، وجَرْداءُ .

جُرِدَتِ الأَرْضُ : أصابَها الجَرادُ . فهي مَجْرُودَةٌ .

الجَرْدُ : البَقِيَّةُ من المالِ . و ــ من الثِّيابِ : الخَلَقُ . و ــ : التُّرْسُ .

الجَرَدُ من الأَرْضِ : مالا نَباتَ فيه . (ج) أَجارِدُ . « وكانتْ فيها أَجارِدُ أَمْسَكَتِ الماءَ » .

الجَرادُ : فَصِيلَةٌ من الحَشَرات المستقيمات الأجنحة تنشر القَحْطَ أينما حَلَّتْ ، ويُضْرَبُ بها المَثَلُ في الكَثْرَةِ . وهي تطير في أرجالٍ . الواحِدَةُ جَرادَةٌ للذكر والأنثى .

الجَرِيدَةُ من النَّخْلِ : كالقَضِيب من الشَّجَرَةِ ، وهي السَّعَفَةُ نُزِعَ عنها خُوصُها . و ــ : صَحِيفَةٌ تُنشر فيها أخبارٌ ومقالاتٌ يَوْمِيَّةٌ . (مج)[1] . و ــ : جماعَةُ الخَيْلِ . (ج) جَرائِدُ .

الأَجْرَدُ من النّاسِ : الذي لا شَعْرَ على جَسَدِهِ . و ــ : الذي قَلَّ شعرُه وقَصُرَ من الخَيْلِ . ويقال : فَرَسٌ أَجْرَدُ ؛ أي : سَبّاقٌ . وقَلْبٌ أَجْرَدُ ؛ أي : ليس فيه غِلٌّ ولا غِشٌّ .

الجارُودُ : السَّنَةُ الشَّدِيدَةُ المَحْلِ المُقْحِطَة .

الجَرْداءُ : مؤنث الأَجْرَد . ويقال : صَحْراءُ جَرداءُ : مَلْساءُ .

(١) الوسيط ط٢ .

جَرَّدَهُ : قَشَرَهُ وأَزالَ ما عليه . وجَرَّدَ فلاناً الثَّوبَ ومن الثَّوبِ : عَرّاهُ . و ــ السَّيْفَ من غِمْدِهِ : سَلَّهُ .

التَّجْرِيدُ : التَّعرِيَة من الثِّياب .

التَّجْرِيدَةُ : كتيبَةُ الفُرسانِ . (مو) .

المُجَرَّدُ : مايُدْرَكُ بالذِّهْنِ دُونَ الحَواسِّ .

التَّجْرِيدِيَّةُ (في الفَنِّ) : اتِّجاهٌ حديثٌ يَقُومُ على تصوير فكرة الفَنّانِ أو شُعورِهِ تصويراً لا يعتمد على محاكاةٍ لموضوع مُعَيَّنٍ مع اسْتِخدامِ الأَلْوانِ أو الأَشكالِ الهندسيَّة ، أو الأَنغام الموسيقيَّة . (مج) .

انْجَرَدَ من ثَوْبِهِ : تَعَرَّى . و ــ الفَرَسُ : قَصُرَ شَعْرُهُ و ــ : تَقَدَّمَ في الحَلْبَةِ فَخَرَجَ منها . و ــ الثَّوبُ : انْسَحَقَ ولانَ .

تَجَرَّدَ الرَّجُلُ من ثيابه : تَعَرَّى . و ــ للأَمْرِ : جَدَّ فيه : وتفرَّغَ له . و ــ الفَرَسُ : تَقَدَّمَ في الحَلْبَةِ فَخَرَجَ منها .

التَّجَرُّدُ : التَّعَرِّي .

جردق

الجَرْدَقُ و الجَرْدَقَةُ : الرَّغِيفُ المُدَوَّرُ الثَّخِينُ (مع) ، وتُطْلَقُ الجردقة في دمشق على نوع من المعجَّنات يروج في شهر رمضان .

جرذ

الجُرَذُ : حيوانٌ من الفصيلة الفَأْرِيَّة ورُتبة القَواضِم ، أضخم من الفَأْرِ . يعيشُ في مَجاري الأَقْذارِ . (ج) جُرْذانٌ[1] ، يقال : أَرْضٌ جَرِذَةٌ ؛ أي : كثيرةُ الجِرْذانِ .

جرر

جَرَّ فلانٌ الشَّيءَ و ــ به ــُ جَرّاً : جَذَبَهُ . و ــ الإِبِلَ : ساقَها رُوَيْداً . و ــ على نَفْسِهِ وغيرِه جَرِيرَةً : جَنى جِنايَةً .

(١) في المحيط جُرْذانٌ (بضم الجيم) .

الجَرُّ: الجَذْبُ. و ــ (في النَّحْوِ): خلاف الرَّفْع والنَّصب والجَزْم. و ــ: حَبْلٌ يُشَدُّ في أداةِ المِحْراثِ. و (هَلُمَّ جَرّاً): تعبيرٌ يُقالُ لاسْتِدامَةِ الأَمْرِ واتِّصالِهِ.

الجَرَّةُ: إناءٌ من خَزَفٍ أو فَخّار. والجَرَّةُ الزُّجاجِيَّةُ: (القَطْرَميز)، و(المرطَبانُ). (ج) جِرارٌ، وجَرّاتٌ، وجَرٌّ.

الجِرَّةُ: هيئة الجِرِّ. و ــ: مايُخْرِجُهُ البعيرُ ونحوهُ من بَطْنِهِ لِيَمْضَغَهُ ثم يَبْلَعَهُ. (ج) جِرَرٌ.

الجَرِيرُ: الحَبْلُ يُقادُ به. (ج) أَجِرَّةٌ. وجُرّانٌ.

جَرِيرُ بنُ عَطِيَّة (٢٨ ــ ١١٠ هـ): شاعِرٌ أمويٌّ مشهور، ولد ومات في اليمامَةِ، وعاشَ عمرَهُ كُلَّهُ يناضِلُ شُعَراءَ زَمنه ويُساجِلُهُمْ. وكان هَجّاءً مُرّاً، فلم يثبت أمامه غير الفرزدق والأخطل. وكان عفيفاً، وهو من أغزل النّاسِ شِعْراً.

الجَرِيرَةُ: الجنايَةُ والذَّنْبُ. (ج) جَرائِرُ.

الجَرّاءُ ــ يُقالُ: (فَعَلْتُ ذلك من جَرّائِكَ ومن جَرّاكَ)؛ أي: من أَجْلِكَ[1].

الجَرّارُ: صانِعُ الجِرارِ. و ــ من الجُيُوشِ: الكثير. و ــ: سَيّارَةٌ تَجُرُّ وراءَها آلَةَ الحَرْث (ج) جَرّارات (مج).

المَجَرَّةُ: مجموعةٌ عظيمةٌ من النُّجومِ تركَّزَتْ حتى تراءَت من الأَرْضِ كوشاحٍ أبيضَ يَعْتَرِضُ في السَّماء. تشتمل المَجَرَّةُ على مَلايين الشُّموسِ، وشَمْسُنا إحداها. ويقال لها (دَرْب التَّبّان).

الأَجْرَانِ: الإنْسُ والجِنُّ.

الجَرُورُ من الآبارِ: البعيدةُ القَعْرِ.

أَجَرَّ البَعِيرُ: اجْتَرَّ. و ــ فلانٌ البعيرَ: تركَ الحَبْلَ على عُنُقِهِ. و ــ فلاناً الرُّمْحَ: طَعَنَهُ به، وتركه فيه يَجُرُّهُ. و ــ الفَصِيلَ[2]: شَقَّ لسانَه ليمتنعَ عن الرَّضاع. ويقال: أَجَرَّ لسانَ فلانٍ: منعه من الكَلامِ. و ــ فلاناً رَسَنَهُ: تَرَكَهُ يَفْعَلُ مايشاءُ.

جَرَّرَ الشَّيءَ و ــ به: جَرَّهُ وجَذَبَهُ. و(جَرَّرَ ذَيْلَهُ): كناية عن التَّكَبُّرِ.

جارَّهُ: ماطَلَهُ وطاوَلَهُ.

انْجَرَّ: انْجَذَبَ.

اجْتَرَّ البَعِيرُ: أَخْرَجَ الجِرَّةَ من كِرْشِهِ لِيَمْضَغَها ثانِيةً. و ــ فلانٌ الشَّيءَ: جَذَبَهُ وجَرَّهُ.

اسْتَجَرَّهُ: جَرَّهُ وجَذَبَهُ. واسْتَجَرَّ لِفُلانٍ: انْقادَ له.

جرز

جَرَزَ الشَّيءَ ـُ جَرْزاً: قَطَعَهُ واسْتَأْصَلَهُ. و ــ فلانٌ فلاناً: نَخَسَهُ. و ــ فلاناً بالشَّتْمِ: رَماه به. و ــ ماعلى المائدة: أَكَلَهُ ولم يترك منه شيئاً.

جَرِزَتِ الأَرْضُ ـَ جَرَزاً: صارَتْ جُرُزاً، لا نَباتَ فيها.

الجُرُزُ: الأَرْضُ أُكِلَ نباتُها، أو الأَرْضُ الجرداءُ التي لا نَباتَ فيها والتي انقطع عنها الماءُ، فهي يابِسَةٌ.

الجُرْزَةُ: الحُزْمَةُ من النَّباتِ. (ج) جُرَزٌ.

الجُرازُ من السُّيُوفِ: القاطِعُ.

جرس

جَرَسَ الطّائِرُ ــِ جَرْساً: صَوَّتَ. و ــ الكلامَ: تَكَلَّم به وطَرَّبَ. وجَرَسَتِ النَّحْلَةُ الزَّهْرَةَ: لَحِسَتْها. فهي جارِسَةٌ. (ج) جَوارِسُ.

الجَرْسُ: الصَّوْتُ أو خَفِيُّهُ. وجَرْسُ الحَرْفِ: نَغْمَتُهُ، وجَرْسُ الطَّيْرِ: صوت مناقيرها على شيءٍ تَأْكُلُهُ. (ج) جُرُوسٌ.

الجَرَسُ: أداةٌ من نُحاسٍ ونَحْوِهِ مُجَوَّفَةٌ إذا حُرِّكَتْ تتذبذب فيها كُرَةٌ صُلْبَةٌ فيُسْمَعُ صَوْتُها. (ج) أَجْراسٌ.

(١) المحيط.

(٢) الفَصِيلُ: وَلَدُ النّاقةِ بعد فِطامِه وفصله عن أُمِّه.

ذات الأجْراسِ : حَيَّةٌ ذَنَبُها مُعَقَّدٌ، يُسْمَعُ له صَوْتٌ إذا مَشَتْ .

(ذات الأجـراس)

جَرَّسَهُ الدَّهْرُ : حَنَّكَهُ وجَعَلَهُ خبيراً بالأُمور. فهو **مُجَرَّس** ؛ أي : مُجَرَّبٌ ، مُحَنَّكٌ . وجَرَّسَ به وجَرَّسَهُ : شَهَّرَهُ ، ونَدَّدَ به وفَضَحَهُ[1] . والاسمُ منه الجُرْسَةُ .

جرش

جَرَشَ القَمْحَ ـُـ جَرْشاً : لم يُنْعِمْ دَقَّهُ . فهو مَجْرُوشٌ ، وجَرِيشٌ . و ـــ الشَّيءَ : قَشَرَهُ . و ـــ : حَكَّهُ . و ـــ الجِلْدَ : دَلَكَهُ . و ـــ رَأْسَهُ : حَكَّهُ بالمُشْطِ حتى أثارَ قِشْرَتَهُ .

الجَرْشُ : صَوْتٌ يَحْدُثُ من أكْلِ الشَّيءِ الخَشِنِ . وجَرْشُ الأفْعَى : صَوْتُ خُرُوجِها من الجِلْدِ إذا حَكَّتْ بعضَهُ ببعض .

الجَرِيشُ : المَجْروشُ من الحُبوبِ وغيرها .

الجُراشَةُ : ماسَقَطَ من المَجْرُوشِ .

الجِرِشَّى : النَّفْسُ . يقال : (هو كريمُ الجِرِشَّى) .

جَرَشُ : بلدةٌ شرقيَّ الأُرْدُنِّ .

اجْتَرَشَ لعيالِه : اكْتَسَبَ . و ـــ الشَّيءَ : اخْتَلَسَهُ .

جرض

جَرِضَ بِرِيقِهِ ـَـ جَرَضاً : ابْتَلَعَهُ بالجَهْدِ على هَمٍّ وغَمٍّ . و ـــ : اغْتَصَّ . يقال : جَرِضَ بنفْسه ؛ أي : كادَ يُقْضى عليه .

الجَرَض : الرِّيقُ يُغَصُّ به . و ـــ : غَصَصُ الموتِ .

الجَرِيضُ : الغُصَّةُ . ومنه (حالَ الجَرِيضُ دُونَ القَرِيضِ) ؛ أي : إنَّ غُصَّةَ المَوْت مَنَعَتْ من نَظْم الشِّعْرِ . ويُضْرَبُ لأمرٍ يَعُوقُ دونَهُ عَائِقٌ . و ـــ : الشَّديدُ الغَمِّ المُشْرِفُ على الهَلاكِ . (ج) جَرْضَى .

أجْرَضَهُ بِرِيقِهِ : أغَصَّهُ .

جرع

جَرَعَ الماءَ ـَـ جَرْعاً : بَلِعَهُ .

جَرِعَ الماءَ ـَـ جَرْعاً : جَرَعَهُ . و ـــ الغَيْظَ : كَظَمَهُ ؛ أي : كَتَمَهُ .

الجَرْعَةُ : المَرَّةُ من الجَرْعِ . و ـــ : الرَّمْلَةُ الطَّيِّبَةُ المَنْبِتِ . و ـــ : الرَّمْلَةُ السَّهْلَةُ المستويةُ . (ج) جِراعٌ .

الأجْرَعُ : الأرْضُ ذاتُ الحُزُونَةِ تُشاكِلُ الرَّمْلَ . (ج) أجارِعُ .

الجُرْعَةُ من الماءِ ونحوِه : حُسْوَةٌ منه تملأُ الفَمَ . (ج) جُرَعٌ .

جَرَّعَهُ الماءَ : جَعَلَه يَجْرَعُه ، سَقاهُ إيّاهُ . ويُقال : جَرَّعَهُ غُصَصَ الغَيْظِ ؛ أي : غاظَهُ مَرَّةً بعد أُخرى فكظم الغَيْظَ .

اجْتَرَعَ الماءَ : جَرَعَهُ بِمَرَّةٍ .

تَجَرَّعَهُ : تَكَلَّفَ جَرْعَهُ مَرَّةً بعدَ مَرَّةٍ . ويقال : تَجَرَّعَ غُصَصَ الغَيْظِ ؛ أي : كَظَمَ الغَيْظَ . ﴿ يَتَجَرَّعُهُ ولا يَكادُ يُسِيغُهُ[1] ﴾ .

جرف

جَرَفَ الشَّيءَ ـُـ جَرْفاً ، وجَرْفَةً : ذهَبَ به كُلَّهُ أو

(١) الخفاجيّ .

(١) ابراهيم الآية /١٧/ .

جُلَّهُ. و ــ الطِّينَ: كَسَحَهُ بالمِجْرَفَةِ. و ــ السَّيْلُ الوادِيَ: أَكَلَ من جَوانِبِه.

الجُرْفُ و الجُرُفُ: ماأَكَلَتْهُ السُّيُولُ من الأَرْضِ. و ــ: شقُّ الوادي إذا حَفَرَ الماءُ في أَسْفَلِهِ. (ج) أَجْرافٌ.

الجَرْفُ: الكَلأُ المُلْتَفُّ.

المِجْرَفَةُ: حديدة مُسَطَّحَةٌ لها يَدٌ من خَشَبٍ، يُجْرَفُ بها التُّرابُ. (ج) مَجارِفُ.

المِجْرَفُ: المِجْرَفَةُ.

أَجْرَفَ المَكانُ: أصابَهُ سَيْلٌ جارِفٌ. و ــ الرَّجلُ: رَعَى إبِلَهُ في الجَرْفِ.

جَرَّفَ السَّيْلُ الأَرْضَ: ذَهَبَ بها. و ــ فلانٌ الطِّينَ: كَسَحَهُ بالمِجْرَفَةِ.

انْجَرَفَ: ذهب كُلُّهُ.

اجْتَرَفَهُ: جَرَفَهُ.

جرل

الجَــرْوَلُ: الأَرْضُ ذاتُ الحِجــارَةِ. (ج) جَراوِلُ.

جَرْوَلُ بنُ أَوْس: اسمُ الشَّاعِرِ المخضرم الحُطَيْئَة (٠٠ ــ نحو ٤٥هـ). كان هَجّاءً عنيفاً، لم يكد يسلم من لسانه أَحَدٌ، وهجا أُمَّهُ وأباه ونفسَه. وأكثر من هجاء الزِّبرقان بن بدر فشكاهُ إلى عمرَ بن الخَطّاب، فسجنه عمر بالمدينة فاستعطفه بأبياتٍ، فأخرجه ونهاه عن هجاء النّاس.

جرم

جَرَمَ النَّخْلَ ــِ جَرْماً: جَنَى ثَمَرَهُ. و ــ الصُّوفَ: جَزَّهُ. و ــ فلانٌ: أَذْنَبَ واكتسب الإِثْمَ. و ــ عليهم وإليهم جَرِيمَةً: جنَى جِنايَةً. و ــ الرَّجُلَ: حَمَّلَهُ جُرْماً ﴿ ولا يَجْرِمَنَّكُمْ شَنَآنُ قَوْمٍ على أَلّا تَعْدِلُوا اعْدِلُوا هو أَقْرَبُ لِلتَّقْوى[1] ﴾؛ أي: لا يَحْمِلَنَّكُمْ بُغْضُ قومٍ على تَرْكِ العَدْلِ والاعتداء عليهم.

الجِرْمُ: البَدَنُ والجَسَدُ. (ج) أَجْرامٌ. و ــ: اللَّوْن. يُقال: نجاسَةٌ لا جِرْمَ لها.

الجُرْمُ: الذَّنْبُ. و ــ (في القوانين الجزائية): كُلُّ فِعْلٍ يُخالِفُ القانونَ. (ج) أَجْرامٌ وجُرومٌ.

الأَجْرامُ السَّماوِيَّةُ: النُّجُومُ.

لا جَرَمَ: لا بُدَّ ولا مَحالَةَ، وتأتي بمعنَى (حَقّاً) فتكونُ كالقَسَمِ: (لا جَرَمَ لَآتِيَنَّكَ).

الجَرِيمُ: المَجْرُومُ. و ــ: العَظِيمُ الجِرْمِ.

الجَرِيمَةُ: الذَّنْبُ. و ــ: اسمٌ لكلِّ فِعْلٍ يُخالِفُ القانُونَ. (ج) جَرائِمُ. والجَرِيمَةُ: كُلُّ أَمْرٍ إيجابِيٍّ أو سَلْبِيٍّ يُعاقِبُ عليه القانُونُ، سواءٌ أكانت مُخالَفَةً أم جُنْحَةً أم جِنايَةً[2]. و ــ (بوجه خاصٍّ): الجِنايَةُ. (مج).

الجُرامَةُ: ماسَقَطَ من التَّمْرِ عند قطْعِهِ. و ــ: رديء التَّمْرِ المَجْروم.

أَجْرَمَ: أَذْنَبَ، ارْتَكَبَ جُرْماً. فهو مُجْرِمٌ. و ــ الرَّجلَ: أكسبَه جُرْماً.

جَرَّمَهُ: قَطَّعَهُ. و ــ فلاناً: نَسَبَ إليه الجُرْمَ و ــ السَّنَةَ: أَتَمَّها.

اجْتَرَمَ لِأَهْلِهِ: كَسَبَ. و ــ الشَّيءَ: جَرَمَهُ. و ــ الذَّنْبَ: ارْتَكَبَهُ.

تَجَرَّمَ العامُ: تَمَّ وانقضى. و ــ فلانٌ عليه: ادَّعَى عليه جُرْماً لم يَفْعَلْهُ.

جرمز

الجُرْمُوزُ: الذَّكَرُ من أَوْلادِ الذِّئْبِ أو الأرنب. (ج) جَرامِيزُ. وجَرامِيزُ الإِنْسانِ: أَطْرافُهُ وبَدَنُهُ.

---

(١) المائدة الآية /٨/.

(٢) الوسيط ط٢.

جرن

جَرَنَ الحَبَّ ـُ جُرُوناً : طَحَنَهُ طَحْناً شديداً . فهو مَجْرُونٌ، وجَرِينٌ .

الجُرْنُ : البَيْدَرُ . والمَوْضِعُ الذي يُدْرَسُ فيه البُرُّ ونحوُهُ، وتُجَفَّفُ فيه الثِّمارُ . و ــ : الحَجَرُ المُقَوَّرُ للماءِ ونحوِه . (ج) أَجْرانٌ .

الجَرِينُ : البَيْدَرُ . والمَوْضِعُ الذي تُجَفَّفُ فيه الثِّمارُ .

الجِرانُ : باطِنُ العُنُقِ أو مُقَدَّمُه من البعير ونحوِه . (ج) أَجْرِنَةٌ ، وجُرُنٌ . ومنه : (أَلقَى جِرانَهُ) ؛ أي : اسْتَقَرَّ واسْتَقامَ ، كما يَفْعَلُ البعيرُ حين يَسْتَرِيح .

جَيْرُونُ : أَحَدُ أَبْوابِ دمشق ، أو مَوْضِعٌ بها أو دمشق نفسُها .

أَجْرَنَ التَّمْرَ ونَحوَهُ : جَمَعَهُ في الجُرْنِ .

جرو

الجُرْوُ (مثلثة الجيم) : وَلَدُ الكَلْبِ والسِّباعِ . (ج) أَجْرٍ ، وجِراءٌ . والأُنثى جِرْوَةٌ .

أَجْرَتِ الكَلْبَةُ ونحوُها : صارَتْ ذاتَ جِراءٍ . فهي مُجْرٍ ، ومُجْرِيَةٌ .

جرول [جرل]

جري

جَرَى الماءُ ونحوُه ــِ جَرْياً ، وجَرَياناً : انْدَفَعَ في انْحِدارٍ واسْتِواءٍ ، أو مَرَّ سريعاً فهو جارٍ وهي جارِيَةٌ . و ــ الفَرَسُ ونحوُهُ جَرْياً : انْدَفَعَ في السَّيْرِ . و ــ القَضاءُ : وَقَعَ . و ــ فلانٌ إلى الشَّيءِ ، قَصَدَ وأَسْرَعَ . وجَرَتِ السَّفينةُ والشَّمْسُ والنُّجُومُ : سارَتْ .

الجَرْيُ : المَرُّ السَّرِيعُ .

الجارِيَةُ : الفَتِيَّةُ من النِّساءِ . و ــ : الأَمَةُ المملوكَةُ . (ج) جارِياتٌ ، وجَوارٍ . و ــ : السَّفينَةُ . و ــ : الشَّمْسُ . و ــ : الرِّيحُ . (ج) الجَواري . والصَّدَقَةُ الجارِيَةُ : الدّارَّةُ المتَّصِلَةُ .

جَرايَةُ العَسْكَرِ[1] : مُرَتَّبُهُمْ من الخُبْزِ ونَحْوِهِ يُجرَى عَلَيْهِم كُلَّ يومٍ .

الجَرِيُّ : الوَكِيلُ ، والرَّسُولُ ، والضامِنُ . (ج) أَجْرِياءُ .

المَجْرَى من النَّهْرِ : مَسِيلُهُ . (ج) المَجاري .

الجِرِّيَّةُ ــ يقال : ماأَشَدَّ جِرِّيَةَ هذا الماءِ .

أَجْرَى الماءَ ونحوَهُ : أَسالَهُ . و ــ السَّفينَةَ : سَيَّرَها . و ــ الخيلَ ونحوَها : دَفَعَها للجَرْي . و ــ الأَمْرَ : أَمْضاهُ وأَنْفَذَهُ . و ــ على فلانٍ الرِّزْقَ : أَدامَهُ له وأفاضه عليه . ومُجْرَى السَّفينة ومُرْساها : مَصْدَران من (أَجْرَيْتُ) السَّفينَةَ وأَرْسَيْتُ .

جاراهُ مُجاراةً ، وجِراءً : تابَعَهُ وجَرَى مَعَهُ . يقال : جاراهُ في الحديثِ .

تجارَيا : جَرى أَحَدُهُما مع الآخَرِ ، وتَجارَوْا في الحديثِ : تناظَرُوا فيه .

جريال

الجِرْيالُ : صِبْغٌ أَحْمَرُ ، أو ماءُ الذَّهَبِ . و ــ : الخَمْرُ الشَّدِيدَةُ الحُمْرَةِ . (مع) .

جزأ

جَزَأَ بالشَّيءِ ــَ جَزْءاً : قَنِعَ به واكْتَفَى . و ــ فلانٌ الشَّيءَ : قَسَّمَهُ أجزاءً .

الجُزْءُ : القِطْعَةُ من الشَّيْءِ ، وبَعْضُهُ . و ــ : النَّصِيبُ . و ــ : مايَتَرَكَّبُ الشَّيءُ مِنْهُ ومِنْ غَيْرِه . (ج) أَجْزاءٌ .

المَجْزُوءُ في الشِّعْرِ : ماحُذِفَ جُزْءٌ (أي تفعيلةٌ) من كُلِّ شَطْرٍ فيه .

الجُزَيْءُ في مادَّةٍ ما : هو أصغرُ جُزْءٍ مُسْتَقِلّ

(١) عثرات اللسان .

منها يَصِحُّ أن يُوجَدَ مُحْتَفِظاً بالخَواصِّ الكيماوِيَّةِ لهذه المادَّةِ . (مج)[1].

الجُزْئِيُّ من الأشْياءِ : نَقيضُ الكُلِّيِّ .

أَجْزَأَ الشَّيءُ فلاناً : كَفاهُ . فهو مُجْزِئٌ ؛أي : مُقْنِعٌ كافٍ . و ـــ من الشَّيء جُزْءاً : أَخَذَهُ .

جَزَّأَ الشَّيءَ : جَعَلَه أجزاءً .

التَّجْزِئَةُ ـــ أَثْمانُ التَّجْزِئَةِ (في الاقتصادِ) : الأَثْمانُ التي يَشتري بها المستهلكونَ السِّلَعَ من تُجّارِ (التَجْزِئَة) وهم الذين يبيعون السِّلعةَ أجزاءً .

اجْتَزَأَ بالشَّيءِ : اكْتَفى به .

تَجَزَّأَ الشَّيءُ : تَقَسَّمَ وصارَ أَجْزاءً . و ـــ بالشَّيءِ : اكتفى به .

جزر

جَزَرَ الماءُ في البَحْرِ ـُ جَزْراً : انْحَسَرَ ورجع إلى الوراءِ ، ونقص ، ونَضَبَ . يُقال : جَزَرَ البحرُ أو النَّهْرُ ؛ أي : انْحَسَرَ ماؤه . و ـــ الشَّيءَ : قَطَعَهُ .

جَزَرَ الجَزُورَ ـُ جَزْراً : نَحَرَها . فهو جازِرٌ ، وجَزّارٌ .

الجَزْرُ : رُجُوعُ ماءِ البَحْرِ وانْحِسارُهُ عن الشّاطِىء بِفِعْلِ الجاذِبِيَّةِ .(مج)وهو نقيضُ المَدِّ .

و ـــ : القَطْعُ .

الجَزَرُ : نباتٌ يُؤْكَلُ جَذْرُهُ نِيئاً ومَطْبُوخاً . وهو غَنِيٌّ بالفيتامين . الواحدةُ جَزَرَةٌ . و ـــ : ما يَصْلُحُ للذَّبْحِ من الشّاءِ . وجَزَرُ السِّباع : اللَّحْمُ الذي تأكُلُهُ .

فَتَرَكْتُهُ جَزَرَ السِّباعِ يَنُشْنَهُ
مابَيْنَ قُلَّةِ رَأْسِهِ والمِعْصَمِ

الجَزُورُ : مايَصْلُحُ للذَّبْحِ من الإبِلِ (مؤ) . (ج)جَزائِرُ ، وجُزُرٌ . و ـــ : مايُذْبَحُ من الشّاءِ .

الجَزِيرَةُ : أَرْضٌ يُحيطُ بها الماءُ من جِهاتِها كُلِّها . (ج) جَزائِرُ ، والنسبة إليها جَزَرِيٌّ . و ـــ : منطقة بين نهري دجلة والفرات .

المَجْزِرُ[1] : مَوْضِعُ الجَزْرِ ، ويُعْرَفُ في بلاد الشام بالمسلَخ .

المَجْزَرَةُ : مَوْضِعُ الجَزْرِ . (ج) مَجازِرُ .

الجِزارَةُ : حِرْفَةُ الجَزّارِ .

الجُزارَةُ : مايأخُذُهُ الجَزّارُ من البَعِيرِ عن أُجْرَتِهِ . وهو اليَدانِ ، والرِّجْلانِ والعُنُقُ .

اجْتَزَرَ الجَزُورَ : نَحَرَها . و ـــ القومُ : اقْتَتَلُوا .

جزز

جَزَّ الصُّوفَ ونحوَهُ ـُ جَزّاً وجَزَّةً وجِزَّةً حَسَنَةً : قَطَعَهُ فهو مَجْزُوزٌ وجَزِيزٌ . و ـــ النَّخْلَةَ : قَطَعَ ثَمَرَها .

الجِزَّةُ : صُوفُ الشّاةِ في سَنَةٍ . (ج) جِزَزٌ .

الجَزَزُ و **الجُزازُ** : ماجُزَّ من الصُّوفِ ولم يُسْتَعْمَلْ .

الجِزازُ : وَقْتُ جَزِّ الغَنَمِ . و ـــ : حَصادُ الزَّرْعِ . و ـــ : قطافُ الثَّمَرِ .

الجُزاز و **الجُزازَةُ** من كلِّ شيءٍ : ماجُزَّ منه . و ـــ : مافَضَلَ من الشَّيء ، وسَقَطَ عِنْدَ القَطْعِ .

والجُزازَةُ : الوُرَيْقَةُ تُكْتَبُ فيها الفَوائِدُ .(مج)[2] .

الجَزُوزُ : مايُجَزُّ من الغَنَمِ . (ج) جُزُزٌ .

المِجَزُّ : آلَةُ الجَزِّ .

أَجَزَّ النَّخْلُ : حانَ أَنْ يُقْطَعَ ثَمَرُهُ .و ـــ القومُ : حانَ جِزازُ غَنَمِهِم . و ـــ الزَّرْعُ :حانَ حَصادُهُ . و ـــ الرَّجلَ : جَعَلَ له جِزَّةَ الشّاةِ .

اجْتَزَّ الصُّوفَ : جَزَّهُ .

اسْتَجَزَّ الصُّوفُ : حانَ جِزازُهُ .

---

(١) مصطلحات في علم الطبيعة ص١٤٦ .

(١) اسم مكان مخالف للقياس مثل مَطْلِع ومَسْجِد (اللسان) .

(٢) وأطلقها مجمع مصر على مايعرف اليوم بالفيش Fiche .

جزع

جَزَعَ الوادِيَ ونحوَهُ ـَ جَزْعاً : قَطَعَهُ عَرْضاً .
و ـــ الشَّيءَ : جزأه وقطعه .
جَزِعَ ـَ جَزَعاً ، وجُزُوعاً : فَقَدَ الصَّبْرَ على ماأصابَهُ . فهو جازِعٌ ، وجَزِعٌ ، وجَزُوعٌ . (للمبالغة) .
الجَزَعُ : نقيضُ الصَّبْرِ ، وهو ضَعْفُ النَّفسِ عن احْتِمالِ مايَنْزِلُ بها من مَكْرُوهٍ .
الجَزْعُ : الخَرَزُ اليَمانِيُّ فيه سَوادٌ وبَياضٌ تُشَبَّهُ به الأَعْيُنُ . الواحدُة جَزْعَةٌ .
الجِزْعُ : مُنْعَطَفُ الوادي أو جانِبُهُ . (ج) أَجْزاعٌ .
أَجْزَعَتِ الكارِثَةُ فلاناً : أَفْقَدَتْهُ الصَّبْرَ ، وحَمَلَتْه على الجَزَع .
جَزَّعَ فُلاناً : أَزالَ جَزَعَهُ .

جزف

جَزَفَ له في الكَيْلِ ـِ جَزْفاً : أَكْثَرَ .
الجَزْفُ : أَخْذُ الشَّيءِ دُونَ كَيْلٍ أو وَزْنٍ .
و ـــ : الشَّيءُ المجهولُ القَدْرِ مَكِيلاً كانَ أو مَوْزُوناً .
الجُزافُ : الشَّيء لا يُعْلَمُ كَيْلُهُ أو وَزْنُهُ[1] .
جازَفَ : باعَ الشَّيءَ ، لا يُعْلَمُ كَيْلُهُ أو وَزْنُهُ .
و ـــ بِنَفْسِهِ : خاطَرَ بها . و ـــ في كَلامِهِ : أَرْسَلَهُ إرسالاً على غير رَوِيَّةٍ .

جزل

جَزُلَ الشَّيْءُ ـُ جَزالَةً : عَظُمَ وكَثُرَ . فهو جَزيلٌ وجَزْلٌ . و ـــ اللَّفْظُ : اسْتَحْكَمَتْ قُوَّتُهُ . و ـــ فُلانٌ : صارَ ذا رأيٍ جَيِّدٍ قَوِيٍّ مُحْكَمٍ . ويُقال : جَزُلَ رَأْيُهُ . فهو جَزْلٌ ، وجَزِيلٌ .

(١) ذكرت المعجمات أنّ الجَزْفَ والجُزافَ مُعَرَّبانِ عن الفارسية . والجُزافُ والمُجازَفَةُ في البَيْعِ : المُساهَلَةُ .

الجَزْلُ : الكَثِيرُ من كُلِّ شيءٍ . و ـــ : الحَطَبُ اليابِسُ أو الغَلِيظُ منه . ورجلٌ جَزْلٌ : عاقِلٌ أَصِيلُ الرَّأْيِ . و ـــ من الكلامِ : القَوِيُّ الفَصيحُ الجامِعُ ، وخلاف الرَّكيك . (ج) جِزالٌ .
الجَزْلَةُ : التَّامَّةُ الخَلْقِ والجَيِّدَةُ الرَّأْيِ .
أَجْزَلَ له العَطاءَ ، وفيه ، ومنه : أَوْسَعَ وأَكْثَرَ .

جزم

جَزَمَ الشَّيْءَ ـِ جَزْماً : قَطَعَهُ . و ـــ الأَمْرَ : قَطَعَه ومَضَى فيه . و ـــ اليَمينَ : أَمْضاها ولم يَرْجِعْ فيها . و ـــ على الأَمْرِ : عَزَمَ . و ـــ عَلَيَّ كذا وكَذا : أَوْجَبَهُ . و ـــ الفِعْلَ المُضارِعَ : جَعَلَهُ مَسْبُوقاً بجازِمٍ . و ـــ الحرفَ (في الإعرابِ) : قَطَعَهُ عن الحَرَكَةِ وأَسْكَنَهُ .
الجَزْمُ ـــ يقال : افعلْ ذلك جَزْماً ؛ أَيْ : حَتْماً . وحُكْمٌ جَزْمٌ ؛ أي : لا يُنْقَضُ ولا يُرَدُّ .
الجَوازِمُ : الأَدَواتُ التي تَجْزِمُ الفِعْلَ المُضارِعَ .
انْجزم الفعل المُضارِعُ : جُزِمَ .

جزي

جَزاهُ بِعَمَلِه ، وجَزاهُ على عَمَلِه ـِ جَزاءً : قابَلَهُ بما يُكافِئُهُ (ويُستَعْمَلُ في الخير والشَّرِّ) . ﴿ اليومَ تُجْزَى كُلُّ نَفْسٍ بما كَسَبَتْ[1] ﴾ . فهو جازٍ .
وجَزَى عنه الأَمْرَ : قَضاهُ ﴿ واتَّقُوا يَوْماً لا تَجْزي نَفْسٌ عَنْ نَفْسٍ شيئاً[2] ﴾ ؛ أي : لا تقضي ولا تَكْفي . ويُقالُ : جَزاهُ اللهُ خَيْراً ؛ أي : قَضاهُ له وأَثابَهُ عليه[3] . و ـــ فلاناً حَقَّه : قَضاهُ .

الجَزاءُ : القَضاء . و ـــ : الثَّوابُ والعِقابُ ، ويَكُونُ الجَزاءُ في الخَيْرِ والشَّرِّ ، فهو في الخير

(١) سورة غافر الآية /١٧/ .
(٢) سورة البقرة الآية /١٢٣/ .
(٣) المِصباح .

مُكافأةٌ ﴿ وذلك جَزاءُ مَنْ تَزَكَّى[1] ﴾، وفي الشَّرِّ عِقابٌ ﴿ ذلك جَزاءُ أعْداءِ الله[2] ﴾.

الجِزْيَةُ: خَراجُ الأَرْضِ. و ــ مايُؤْخَذُ من أَهْلِ الذِّمَّة. (ج) جِزًى، وجِزاءٌ، وجِزْيٌ.

الجازِي ــ يُقال: هذا الرجلُ جازِيكَ مِنْ رَجُلٍ؛ أي: حَسْبُكَ وكافِيكَ.

الجازِيَةُ: الثَّوابُ. و ــ: العِقابُ. (ج) الجَوازِي. قال الحُطَيْئَةُ:

مَنْ يَفْعَلِ الخَيْرَ لا يَعْدَمْ جَوازِيَهُ
لا يَذْهَبُ العُرْفُ بَيْنَ اللهِ والنّاسِ.

أَجْزَى كَذا عن كَذا: قامَ مَقامَهُ. و ــ عنه مُجْزَى فُلانٍ ومُجْزاتَهُ: أَغْنَى عنه. (لغة في الهمزة). و ــ فلاناً: كفاه. فهو مُجْزٍ.

جازاهُ مُجازاةً، وجِزاءً: قابَلَهُ على عَمَلِه في الخَيْرِ والشَّرِّ. (وهو أكثر استعمالاً في الشَّرِّ) ويقال: جازاهُ بذَنْبه؛ أي عاقبه عليه[3].

تَجازَى دَيْنَهُ، وبِدَيْنِهِ: تَقاضاهُ. فهو مُتَجازٍ؛ أي: مُتقاضٍ.

جسد

جَسِدَ الدَّمُ ـَ جَسَداً: يَبِسَ. و ــ به: لَصِقَ. فهو جَسِدٌ، وجاسِدٌ.

الجَسَدُ: الجِسْمُ والبَدَنُ. (ج) أَجْسادٌ.

الجِسادُ: الدَّمُ اليابِسُ. و ــ: الزَّعْفَرانُ والعُصْفُرُ ونحوُهما من كل صِبْغٍ شَديدِ الحُمْرَةِ أو الصُّفْرَةِ.

المِجْسَدُ: الثَّوْبُ المُلامِسُ لِلجَسَدِ. (ج) مَجاسِدُ.

أَجْسَدَ الثَّوبَ ونحوَه: صَبَغَهُ بالزَّعفرانِ أو بالعُصْفُر فهو مُجْسَدٌ. (ج) مَجاسِدُ.

جَسَّدَ الفِكْرَةَ: صَوَّرَها كأَنَّ لها جَسَداً (مح).

تَجَسَّدَ: عَظُمَ جَسَدُهُ. و ــ: صارَ ذا جَسَدٍ.

جسر

جَسَرَ ــُ جُسُوراً، وجَسارَةً: شَجُعَ. و ــ: مَضى ونَفَذَ فهو جَسُرٌ، وجَسُورٌ. (ج) جُسُرٌ. و ــ على الشَّيءِ: أَقْدَمَ.

الجِسْرُ: القَنْطَرَةُ ونحوُها يُعْبَرُ عليها فوق النَّهْرِ ونحوه. (ج) أَجْسُرٌ، وجُسُورٌ.

الجَسْرُ: الضَّخْمُ من أعضاء الجِسْمِ. و ــ: العَظيمُ من الإبِلِ وغيرها مُؤَنَّثُهُ جَسْرَةٌ.

الجَسُورُ: المِقْدامُ. وهي جَسُورَةٌ وجَسُورٌ. (ج) جُسْرٌ، وجُسُرٌ.

جَسَّرَهُ: شَجَّعَهُ.

تَجاسَرَ: تَطاوَلَ ورَفَعَ رَأْسَهُ. و ــ عليه: اجْتَرَأَ وأَقْدَمَ.

جسس

جَسَّ الشَّيءَ ــُ جَسّاً: لَمَسَهُ ومَسَّهُ بِيَدِهِ ليتعرَّفَه. و ــ الأَرْضَ: وَطِئَها. و ــ الخَبَرَ: تَفَحَّصَهُ وبَحَثَ عنه. يقال: جَسَّ يَدَ المريضِ: مَسَّها لِيَتَعَرَّفَ حالَهُ.

الجاسُوسُ: من يَتَجَسَّسُ الأَخْبارَ ثم يأتي بها غيرَهُ. (ج) جَواسِيسُ.

الجَسّاسُ: الأَسَدُ يؤثِّر في الفريسَة بِبَراثِنِه.

المَجَسُّ و **المَجَسَّةُ**: المَوْضِعُ الذي تَجُسُّه. (ج) مَجاسُّ.

اجْتَسَّ الشَّيءَ: جَسَّهُ.

تَجَسَّسَ الخَبَرَ: اسْتَطْلَعَهُ وبحث عنه ﴿ ولا تَجَسَّسُوا[1] ﴾؛ أي: لا تَتَّبِعُوا ماخَفِيَ من شُؤُون النّاسِ الخاصَّة بهم. يُقال: تَجَسَّسَ فلاناً، و ــ منه: تفحَّصَ وفَتَّشَ عنه.

(١) سورة طه الآية /٧٦/.
(٢) سورة فصلت الآية /٢٨/.
(٣) المصباح.

(١) الحجرات الآية /١٢/.

التَّجَسُّسُ: تَتَبُّعُ الأَخبارِ والفحصُ عن بواطِنِ الأُمور.

جسم

جَسُمَ ـُ جَسامَةً: عَظُمَ. فهو جَسِيمٌ، وجُسامٌ. (ج) جِسامٌ.
الجِسْمُ: الجَسَدُ. و ـــ: كُلُّ مالَهُ طُولٌ وعَرْضٌ وعُمْقٌ. و ـــ: كُلُّ شخص يُدْرَكُ من الإنسان والحيوانِ والنَّباتِ. (ج) أَجْسامٌ، وجُسُومٌ.
الجَسِيمُ: العَظِيمُ الجِسْمِ البَدِينُ. (ج) جِسامٌ. وهي جَسِيمَةٌ.
الجُسْمانِيُّ: المنسوب إلى الجسْمِ. ورجل جُسْمانِيٌّ: ضخم الجُثَّة.
جَسَّمَ الشَّيءَ: جعله ذا جِسْمٍ[1].
التَّجْسِيمُ في الأَدَبِ: إبْرازُ المعنى المُجَرَّد كَأَنَّ له جِسْماً.
المُجَسَّمُ: ماله طُولٌ وعَرْضٌ وسُمْكٌ. (مع)
تَجَسَّمَ الشَّيءُ في عيني: تَصَوَّرَ وَأَخَذَ شَكْلاً.

جسو

جَسا ـُ جَسْواً، وجُسُوّاً: صَلُبَ ويَبِسَ وقَسا. و ـــ الماءُ: جَمَدَ.
الجاسِيَةُ من الأَيْدي: اليابِسَةُ والشَّحِيحَةُ.

جشأ

جَشَأَتْ نَفْسُهُ ـَ جُشُوءاً: ثارَتْ لِلقَيْءِ. و ـــ: جاشَتْ واضْطَرَبَتْ من حُزْنٍ أو فَزَعٍ. و ـــ: كَرِهَت الطَّعامَ من تُخَمٍ فلا تَشْتَهِيهِ. و ـــ المَعِدَةُ: دَفَعَتْ مابها من غازٍ وتَنفَّست من امْتِلاءٍ.
الجُشاءُ: صَوتٌ مع رِيحٍ يَحصُلُ من الفَمِ عندَ امْتِلاءِ المَعِدَةِ. كالجُشَاءَةِ.

(١) الوسيط.

تَجَشَّأَ و **تَجَشَّأَتْ** مَعِدَتُهُ: دَفَعَتْ مابها من غازٍ عند امتلائها.
التَّجَشُّؤُ: تَنَفُّسُ المَعِدَةِ عند امتلائِها.

جشب

جَشُبَ الطَّعامُ ـُ جَشابَةً، وجُشُوبَةً: غَلُظَ مأكَلُهُ وخَشُنَ.
الجَشِبُ: الغَلِيظُ الخَشِنُ من الطَّعامِ وغيرِهِ.

جشش

جَشَّ الحَبَّ ـُ جَشّاً: جَرَشَهُ.
جَشَّ الصَّوْتُ ـَ جَشَشاً، وجُشَّةً: اشْتَدَّ وصارَ فيه غِلَظٌ كالبُحَّةِ. ويُقال: جَشَّ الرَّجُلُ. فهو أَجَشُّ، وهي جَشّاءُ. (ج) جُشٌّ.
الأَجَشُّ من الأَصْواتِ: مافيه غِلَظٌ وبُحَّةٌ وماخرج من الخياشيم.

جشع

جَشِعَ ـَ جَشَعاً: اشْتَدَّ حِرْصُهُ على الأَكْلِ وغيرِهِ. و ـــ: أَخَذَ نَصِيبَهُ وطمع في نَصِيبِ غيرِهِ. فهو جَشِعٌ. (ج) جَشِعُونَ وجِشاعٌ وجَشاعَى. وهي جَشِعَةٌ. (ج) جِشاعٌ.
الجَشَعُ: أَشَدُّ الحِرْصِ.

جشم

جَشِمَ الأَمْرَ ـَ جَشْماً، وجَشامَةً: تَكَلَّفَهُ على مَشَقَّةٍ. فهو جاشِمٌ، وجَشُومٌ. (للمبالغة).
الجَشَمُ: الثِّقَلُ.
الجُشَمُ: الجَوْفُ أو الصَّدْرُ بضُلوعِهِ المشتملة عليه. و ـــ: الثِّقْلُ. يقال: ألقى عليه جُشَمَهُ.
جَشَّمَهُ الأَمْرَ: كَلَّفَهُ إيّاهُ وحَمَلَهُ عليه على كُرْهٍ ومَشَقَّةٍ.
تَجَشَّمَ الأَمْرَ: تَكَلَّفَهُ على مَشَقَّةٍ، وفَعَلَهُ على كُرْهٍ.

جشن

الجَوْشَنُ: الصَّدْرُ. و ــ: الدِّرْعُ. (ج) جَواشِنُ.

جصص

الجِصُّ والجَصُّ: فلزّ طبيعيٌّ للكلسيوم يتَركَّب من كبريتات الكلسيوم المائيَّة، يوجد في الطَّبيعة على هيئة بلورات طباقية أو حبيبات في الصُّخُورِ الرُّسُوبِيَّة (مع). عندما يُسَخَّن يفقد جزءاً من مائه ويتحول إلى الجصّ نصف المائيّ الذي تُسمِّيهِ العامَّةُ الجَفْصِين أو الجَبْسِين.

الجَصّاصُ: صانِعُ الجِصِّ وبائعُه.

جَصَّصَ الحائِطَ: طَلاهُ بالجِصّ.

جعب

الجَعْبَةُ: وعاءُ السِّهامِ والنِّبال. (ج) جِعابٌ وجَعَباتٌ. يُقال: أخرجَ مافي جَعْبَتِهِ؛أي: مافي كِنانَته من النُّشّابِ.

جعبر

جَعْبَرَهُ: صَرَعَهُ.

الجَعْبَرُ: القَصِيرُ. (ج) جَعابِرُ.

جعجع

الجَعْجَعَةُ: صَوْتُ الرَّحا. ومنه: (أَسْمَعُ جَعْجَعَةً ولا أرى طِحْناً)؛ أي دَقيقاً. يُضْرَبُ لِمَنْ يُكْثِرُ الكَلامَ ولا يَعْمَلُ. و ــ: أَصْواتُ الجِمالِ إذا اجتمعت.

الجَعْجاعُ: المَوْضِعُ الخَشِنُ الضَّيِّقُ. و ــ: البعيرُ الكثيرُ الرُّغاءِ.

جعد

جَعُدَ الشَّعْرُ ـُ جُعُودَةً، وجَعادَةً: تَلَوّى وتَقَبَّضَ، نقيض اسْتَرْسَلَ. فهو جَعْدٌ. (ج) جِعادٌ.

الجَعْدُ من الشَّعْرِ: خلاف السَّبْطِ المُسْتَرْسِل. و ــ من الرِّجال: البَخِيلُ اللئيمُ. ويُقال: وَجْهٌ جَعْدٌ؛ أي: غيرُ أَسِيل أو مستدير قليل اللحم أو قليل الملاحة. وجَعْدُ اليَدَيْن؛ أي: بخيل.

الجَعْدَةُ ــ أبو جَعْدَةَ: كُنْيَةُ الذِّئْبِ.

جَعَّدَ الشَّعْرَ: جَعَلَهُ جَعْداً.

تَجَعَّدَ الشَّعْرُ وغيرُهُ: صارَ جَعْداً.

جعر

جَعَرَ السَّبُعُ ـَ جَعْراً: تَغَوَّطَ. و ــ: يَبِسَتْ طَبِيعَتُهُ.

جَعارِ: اسمٌ للضَّبُعِ، وأُم جَعارِ: كُنيتُها.

جعفر

الجَعْفَرُ: النَّهْرُ الصَّغير أو الجَدْوَلُ.

الجَعْفَرِيُّ: قَصْرٌ للمتوكِّلِ العَبّاسِيِّ قُرْبَ (سُرَّ مَنْ رَأى)، مَنْسُوبٌ إلى اسمِهِ جَعْفَر.

جعل

جَعَلَ اللهُ الشَّيءَ ـَ جَعْلاً: خَلَقَهُ وأَنْشَأَهُ ﴿وجَعَلَ الظُّلُماتِ والنُّورَ[1]﴾. و ــ: صَنَعَهُ وفَعَلَهُ. و ــ: الشيءَ على كذا، وفيه: وَضَعَهُ وألقاهُ. و ــ: فلانٌ الماءَ ثَلْجاً: صَيَّرَهُ إيّاهُ و ــ: لفلانٍ أَجْراً على عَمَلِهِ: قَدَّرَهُ له. و ــ: فلانٌ يتكلَّمُ: شَرَعَ (ناقص). يُقال: هذا يجعَلني أُواصل الدِّراسة؛ أي: يحملني على مواصلتها.

الجُعْلُ و **الجِعالَةُ** (مثلثة الجيم): الأَجْرُ على العَمَلِ. يُقال: جَعَلْتُ له جُعْلاً.

الجُعَلُ: جِنْسُ خَنافِسَ من مُغْمدات الأجنحة. وفصيلَةِ الجُعَلِيّات. أَنْواعُهُ كَثيرةُ العَدَدِ تَتَمَيَّزُ بِجُثَثِها الرَّبعة، المُفَلْطَحَةِ، المُحَدَّبَةِ الظَّهْرِ،

(١) الأنعام الآية /١/.

قُرونُها الاسْتِشْعارِيَّةُ وَرَقِيَّةُ الشَّكْلِ ، تَعِيشُ على المَوادِّ النَّباتِيَّة والعُضْوِيَّةِ ، يَرَقاتُها مُؤْذِيَةٌ[1] . (ج) جِعْلانٌ . و ـــ : الرَّجُلُ الأَسودُ الدَّمِيمُ .

أَجْعَلَ لفلانٍ : جَعَلَ له جُعْلاً .

جعو

الجِعَةُ : نَبِيذُ الشَّعِيرِ والقَمْح .

جغرافية

الجُغْرافِيَةُ[2] : عِلْمُ وَصْفِ الأَرْض و ـــ : عِلْمٌ يبحث في الظواهر الطَّبيعيَّةِ لِسَطْحِ الأَرْضِ (التَّضاريس ، المُناخ ، المياه ، النَّبات ، الحيوان) ، والتأثير المُتبادل بينها وبين الإنسان (د) .

جفأ

جَفَأَتِ القِدْرُ ـَ جَفْئاً : رَمَتْ بِزَبَدِها عِنْدَ الغَلَيانِ . وجَفَأَ الوادي غُثاءَهُ : رَمَى بالزَّبَدِ والقَذى . وجَفَأَ الرَّجلَ : صَرَعَهُ .

الجُفاءُ : ماقَذَفَ به السَّيْلُ والقِدْرُ من غُثاءٍ وزَبَدٍ . و ـــ : الباطِلُ . ﴿ فأَمّا الزَّبَدُ فَيَذْهَبُ جُفاءً[3] ﴾ ؛ أي : باطلاً مَرْمِيّاً به لا بقاء له .

جفخ

جَفَخَ ـَ جَفْخاً : فَخَرَ وتَكَبَّرَ . فهو جَفّاخٌ .

جافَخَهُ : فاخَرَهُ .

جفر

جَفَرَ الشَّيءُ ـُ جُفُوراً : اتَّسَعَ وانْتَفَخَ . و ـــ الجَدْيُ أو الصَّبِيُّ : صارَتْ له كِرْشٌ .

الجَفْرُ من أولادِ الشّاءِ : ماعَظُمَ واسْتَكْرَشَ أو بَلَغَ أربعةَ أَشْهُرٍ . والأُنثى جَفْرَةٌ . و ـــ : البِئْرُ الواسِعةُ التي لم تُبْنَ بالحِجارَةِ . (ج) أجفارٌ .

عِلْمُ الجَفْرِ : عِلْمٌ يُبْحَثُ فيه عن الحُروفِ من حَيْثُ دَلالَتُها على أَحْداثِ العالَمِ .

الجَفِيرُ : جَعْبَةٌ للسِّهامِ من جِلْدٍ أو خَشَبٍ ، أوسعُ من الكِنانَةِ .

جفف

جَفَّ الشَّيءُ ـِ جُفُوفاً ، وجَفافاً : يَبِسَ ، وذَهَبَ ماؤُهُ . فهو جافٌّ . يُقال : جَفَّ النَّبْعُ وجَفَّت الأَرضُ . و ـــ : النَّهْرُ ؛ أي : جَفَّ ماؤُهُ .

الجَفُّ و الجَفَّةُ : الجَماعَةُ من النّاسِ .

التَّجْفافُ : ما يُجَلَّلُ به الفَرَسُ لِيَقِيَه الجِراحَ في الحَرْبِ .

جَفَّفَ الشَّيءَ تَجْفِيفاً ، وتَجْفافاً : جَعَلَه يَجِفُّ وأزالَ رُطوبَتَه بالتَسْخِين ، أو باسْتِخْدامِ الموادِّ المُجَفِّفَة ، أو بغير ذلك من الوسائِلِ . و ـــ الفرسَ : أَلْبَسَه التَّجفاف .

جفل

جَفَلَ البَعيرُ أو الظَّلِيمُ[1] ـُ جُفُولاً : شَرَدَ ونَفَرَ وذَهَبَ في الأَرْضِ . فهو جافِلٌ . وجَفَلَتِ الرِّيحُ السَّحابَ جَفْلاً : ضَرَبَتْهُ وساقَتْهُ .

الجَفُولُ من الرِّياح : التي تَسُوقُ السَّحابَ .

الجَفَلَى ـــ دَعاهُمُ الجَفَلى ؛ أي : بجَماعَتِهِمْ وعامَّتِهِمْ . ويُقابِلُها النَّقَرى ، وهي[2] الدعوة الخاصة ببَعضِ النّاس .

أَجْفَلَ : هَرَبَ وذَهَبَ في الأَرْضِ . و ـــ القومُ : مَضَوْا مُسْرِعينَ . وأَجْفَلَتِ الرِّيحُ التُّرابَ : طَيَّرَتْهُ .

جَفَّلَهُ : طَرَدَه و ـــ : جَرَفَهُ .

(١) ذَكَرُ النَّعامِ .

(٢) قال طرفة :

نحنُ في المَشْتاةِ نَدعُو الجَفَلَـــى
لا تَرَى الآدِبَ فينـــا يَنْتَقِـــرْ

(١) الموسوعة في علوم الطبيعة .

(٢) هكذا ضُبِطَتْ في مَتْن اللغة ، وضُبِطَت بكسر الجيم في أقرب الموارد .

(٣) الرعد الآية /١٧/ .

الجَفَلَ الظِّلُّ ونَحوُهُ : ذَهَبَ . و ـــ القومُ : هربوا مُسْرِعِينَ . و ـــ فلانٌ عن دابَّتِهِ : سَقَطَ وانْقَلَبَ .

جفن

الجَفْنُ (مذ) : غِطاءُ العَيْنِ من أَعْلاها وأَسْفَلِها . و ـــ : غِمْدُ السَّيْفِ ونحوه . (ج) أَجْفانٌ . وأَجْفُنٌ وجُفُونٌ .

الجَفْنَةُ : القَصْعَةُ العَظِيمةُ . (ج) جِفانٌ وجَفناتٌ وجِفَنٌ .

آلُ جَفْنَةَ : ملوك غَسّان سَكَنُوا الشّامَ وأصلهم من اليَمَنِ .

جفو

جَفا فلانٌ ـُ جَفاءً ، وجَفْواً : غلُظَ طَبْعُهُ « مَنْ بَدا جَفا » ؛ أي : مَن سَكَنَ البادِيَة غَلُظَ طَبْعُهُ . و ـــ الشَّيءَ : نَبا عنه ولم يطمئنَّ إليه . و ـــ فلاناً جَفْوَةً وجَفاءً : قطَعَ الصِّلَةَ معه وترك بِرَّهُ . فهو مَجْفُوٌّ ، وبه جَفْوَةٌ . يُقال : جَفا جَنْبُهُ عن الفِراشِ جَفاءً ؛ أي : تباعَدَ عنه .

أَجْفاهُ : أَبْعَدَهُ .

جافَى جَنْبَيْهِ عن الفِراشِ : باعدهما .

تَجافَى : تَباعَدَ . و ـــ جَنْبُهُ عن الفِراش : نَبا .

اسْتَجْفاهُ : عَدَّهُ جافِياً .

جكر

جَكِرَ ـَ جَكَراً : لَجَّ أو لَحَّ . والاسم الجَكَرَةُ .

أَجْكَرَ : لَجَّ . و ـــ : أَلَحَّ في البَيْعِ .

جلب

جَلَبَ القومُ ـُ جَلَباً : ارتفعت أصواتُهم باختِلاطٍ وجَلَبَةٍ . و ـــ الجُرْحُ : جَمَدَ الدَّمُ عليه ويَبِسَ . فهو جالِبٌ . و ـــ على فرسِه : صاحَ به من خَلْفِه واسْتَحَثَّهُ لِلسَّبْقِ بِوَكْزٍ أو صِياح أو نحوه . و ـــ لأهلِه خيراً : كَسَبَ . و ـــ على خَصْمِه : جَمَعَ الجُموعَ وتَوَعَّدَهُ . و ـــ الشَّيءَ جَلْباً وجَلَباً : ساقَهُ من مَوْضِعٍ إلى آخَرَ . فهو جالِبٌ ، وجَلّابٌ ، والشيءُ مَجْلُوبٌ ، وجَلِيبٌ . يقال : جَلَبَ إلى أُسْرَتِهِ الفَقْرَ ؛ أي : جَرَّ على أُسرته الفقرَ .

الجَلَبُ : ماجُلِبَ من بَلَدٍ إلى آخَرَ لِلبَيْعِ . (ج) أَجْلابٌ .

الجُلْبَةُ : القشرةُ تَعلُو الجُرْحَ عندَ البُرْءِ .

الجَلَبَةُ : اخْتِلاطُ الأَصْواتِ . والصِّياحُ والصَّخَبُ . (ج) جَلَبٌ .

الجَلِيبُ : المَجْلُوبُ (للذَّكَرِ والأُنثى) . (ج) جَلْبَى ، وجُلَباءُ ، وهُنَّ جَلْبَى وجَلائِبُ .

الجُلّابُ : ماء الورد . (مع) .

الجَلُوبَةُ : مايُجْلَبُ لِلبَيْعِ من كُلِّ شيءٍ . و ـــ : الإبِلُ يُحْمَلُ عليها مَتاعُ القَوْمِ .

الجُلْبانُ والجُلُبّانُ : نَبات عُشْبِيٌّ عَلَفِيٌّ يُتَّخَذُ حَبُّهُ عَلَفاً ومَصْدَراً غِذائِيّاً للحيواناتِ المُجْتَرَّةِ .

الجالِبَةُ : الآفَةُ الشَّدِيدَةُ . (ج) جَوالِبُ .

أَجْلَبَ القومُ : ارتفعت أصواتُهم باخْتِلاطٍ . و ـــ : تَجَمَّعُوا . و ـــ الجُرْحُ : عَلَتْهُ جِلْدَةُ البُرْءِ . فهو مُجْلِبٌ . و ـــ على فَرَسِه : صاحَ به من خلفِهِ واستحثه للسَّبْق .

اجْتَلَبَ فلانٌ الشَّيءَ : جَلَبَه . و ـــ : ساقَهُ من مَوْضِعٍ إلى آخَرَ .

اسْتَجْلَبَ الشَّيءَ : طَلَبَ أَنْ يُجْلَبَ إليه .

جلبب

جَلْبَبَهُ : أَلْبَسَهُ الجِلْبابَ .

الجِلْبابُ : القَمِيصُ . و ـــ الثَّوْبُ المُشْتَمِلُ على الجَسَدِ كُلِّه . و ـــ : ثَوْبٌ واسِعٌ تَشْتَمِلُ به المَرْأَةُ . (ج) جَلابِيبُ .

تَجَلْبَبَ : لَبِسَ الجِلْبابَ .

جلجل

جَلْجَلَ السَّحابُ والرَّعْدُ جَلْجَلَةً : صَوَّتَ في حَرَكَةٍ . و ـــ الرَّجُلُ : حَرَّكَ الجُلْجُلَ . و ـــ

الشَّيءَ: حَرَّكَهُ بيده حتى يكونَ له صَوْتٌ شديد. و ــ: غَرْبَلَهَ ونَخَلَهُ.
الجَلْجَلَةُ: شِدَّةُ الصَّوْتِ. و ــ: صَوْتُ الرَّعْدِ. وصَوْتُ الجُلْجُلِ. و ــ: الوَعِيدُ.
الجُلْجُلُ: الجَرَسُ الصَّغِيرُ. (ج) جَلاجِلُ.
دارَةُ جُلْجُل: مَوْضِعٌ.
الجُلْجُلانُ: السِّمْسِم في قشره قبل أن يُحْصَدَ. و ــ: ثَمَرَةُ الكُزْبَرَةِ. و ــ: حَبَّةُ القَلْبِ.
تَجَلْجَلَ الشَّيءُ: تَحَرَّكَ. و ــ البُنْيانُ: تَضَعْضَعَ. و ــ فلانٌ: ساخَ في الأَرْضِ وتَجَلْجَلَتِ الرِّيحُ: اشْتَدَّ صَوْتُها.

جلح

جَلَحَ الشَّيءَ ـَ جَلْحاً: كَشَفَهُ وقَشَرَهُ. و ــ الحيوانُ النَّبْتَ أو الشَّجَرَ: رَعى أعالِيَهُ وقَشَرَهُ.
جَلِحَ ـَ جَلَحاً: انْحَسَرَ شعرُهُ عن جانِبَيْ مُقَدَّمِ رَأْسِهِ. فهو أَجْلَحُ، وهي جَلْحاءُ. (ج) جُلْحٌ.
الجُلاحُ من السُّيُولِ: الجارِفُ.

جلخ

جَلَخَ بَطْنَهُ ـَ جَلْخاً: سَحَجَهُ[1]. و ــ فلاناً بالسَّيْفِ: قَطَعَ به قِطْعَةً من لَحْمِهِ. و ــ السِّكِّينَ ونحوَها: شَحَذَها (مج).
الجَلْخُ: حَجَرُ الشَّحْذِ أو المِسَنّ. (مج).
جَلَّخَ الموسَى ونحوَها: شَحَذَها. (مو).

جلد

جَلَدَهُ ـِ جَلْداً: ضَرَبَهُ فأصابَ جِلْدَهُ. ويُقال: جَلَدَه بالسَّوْطِ والسَّيْفِ ونحوهما. و ــ به الأَرْضَ: صَرَعَهُ.
جَلِدَتِ الأَرْضُ ـَ جَلَداً: أصابَها الجَلِيدُ.

(١) خَدَشَهُ وقَشَرَهُ.

جَلُدَ ـُ جَلَداً، وجَلادَةً، وجُلُودَةً: قَوِيَ. و ــ: صَبَرَ على المكروهِ. فهو جَلْدٌ. (ج) أَجْلادٌ، وجِلادٌ. وهو جَلِيدٌ. (ج) جُلَداءُ، وأَجْلادٌ.
الجِلْدُ: غِشاءُ جَسَدِ الحيوانِ وظاهِرُ بَشَرَتِهِ. (ج) أَجْلادٌ وجُلُودٌ يقال: لَبِسَ لفلانٍ جِلْدَ النَّمِرِ: كَشَفَ له عَداوَتَهُ.
الجَلَدُ: الأَرْضُ الصُّلْبَةُ المستوِيَةُ. (ج) أَجْلادٌ. و ــ: الصَّبْرُ والصَّلابَةُ والشِّدَّةُ والقُوَّةُ.
الجَلْدَةُ: المَرَّةُ من الجَلْدِ.
الجِلْدَةُ: القِطْعَةُ من الجِلْدِ. وجِلْدَةُ الرَّجُلِ: عَشِيرَتُهُ. يقال: (هو من أبناءِ جِلْدَتِه)؛ أي: أبناء عشيرته.
الجَلِيد: ماجَمَد من الماءِ وسَقَطَ على الأرض من الصَّقِيع فَجَمَدَ. و ــ: الماءُ الجامدُ الذي يُصنع قوالِبَ فيما يسمى الثَّلّاجات في مصر والبَرّادات في الشّام.
أَجْلادُ الإِنْسانِ: أعضاؤُهُ أو جِسْمُهُ وبَدَنُهُ. (ج) أجالِدُ.
الجَلّادُ: الذي يَتَولَّى الجَلْدَ والقَتْلَ. و ــ: بائِعُ الجُلُودِ.
المِجْلَدُ و المِجْلَدَةُ: السَّوْطُ. (ج) مَجالِدُ.
أَجْلَدَتِ الأَرضُ: جَلِدَتْ. وأَجْلَدَ القومُ: أصابَهُمُ الجَلِيدُ.
جَلَّدَ الكتابَ: جَعَلَ له جِلْداً. فهو مُجَلِّدٌ، والكتابُ مُجَلَّدٌ. (ج) مُجَلَّداتٌ. و ــ النّاقَةَ: نَزَعَ جِلْدَها.
المُجَلَّدَةُ: الأوراقُ أو الكُرّاساتُ أو إضماماتُ الورق المُجَلَّدَة. (ج) مُجَلَّداتٌ.
جالَدُوا بالسُّيوفِ: ضارَبُوا بها.
تَجَلَّد: أَظْهَرَ الجَلَدَ أو تَكَلَّفَهُ.
التَجَلُّدُ: تَكَلُّفُ الجَلَدِ.

تَجالَد القومُ بالسُّيوفِ : تَضارَبُوا .

جلذ

اجْلَوَّذَ اجْلِوّاذاً : مَضى مُسْرِعاً .

جلز

الجِلْوازُ : الشُّرَطِيُّ . (ج) جَلاوِزَةٌ .

جلس

جَلَسَ الإنسانُ ـِ جُلُوساً ، ومَجْلَساً : نَهَضَ من اضْطِجاعِهِ . فهو جالِسٌ . (ج) جُلُوسٌ وجُلّاسٌ .[1] و ـُ : قَعَدَ[2] . يقال : جَلَسَ مُتَرَبِّعاً . وجَلَسَ مُتَّكِئاً .

الجُلَسَةُ : الكَثِيرُ الجُلُوسِ .

المَجْلِسُ : مَكانُ الجُلُوسِ . (ج) مَجالِسُ . و ـُ : الطّائِفَةُ من النّاسِ يَجْتَمِعُونَ لِلنَّظَرِ في عَمَلٍ مَنُوطٍ بهم . ومنه مَجْلِسُ الشَّعْبِ ومَجْلِسُ الأُمَّةِ . (مج) .

الجِلْسُ و الجَلِيسُ : المُجالِسُ .

الجَلْسَةُ : مَرَّةُ الجُلُوسِ . و ـُ : اجتماعٌ يَجْلِسُ فيه جماعةٌ مُخْتَصُّونَ مُدَّةً مُعَيَّنَةً للنَّظَرِ في شَأْنٍ من الشُّؤُونِ وهي مُغْلَقَةٌ إذا لم يَشْهَدْها إلا أعضاؤها . ومفتوحة إذا شَهِدَها معهم غيرهم . (ج) جَلَساتٌ . (مو) .

الجِلْسَةُ : الحالةُ التي يكونُ عليها الجالِسُ . و ـِ : نوع الجُلُوسِ .

أَجْلَسَهُ : مَكَّنَهُ من الجُلُوسِ . و ـُ : صَيَّرَه جالِساً .

جالَسَ القومَ مُجالَسَةً ، وجِلاساً : شارَكَهُمْ في الجُلوسِ ، فهو مُجالِسٌ . وجَلِيسٌ . (ج) جُلَساءُ .

(١) جاء في التاج : (إنَّ الجُلوسَ إنّما هو لمن كان مُضْطَجِعاً ، والقُعود لمن كان قائِماً) .

(٢) المصباح المنير .

جلسرين

جِلِسْرين : سائلٌ لَزِجٌ ، عديمُ اللون ، حلو الطعم ، وهو يتَّحد بالأحماضِ العضويَّة . (مج) .

جلط

جَلَطَ ـِ جَلْطاً : كَذَبَ . و ـُ رَأْسَهُ : حَلَقَهُ . و ـُ الجِلْدَ عن البَدَنِ : كَشَطَهُ . و ـُ الشَّيءَ عن الشَّيءِ : جَرَّدَهُ .

الجُلْطَةُ : القِطعةُ الخاثِرَةُ من اللَّبَنِ الرّائِبِ . و ـُ : كُتلَةٌ رِخْوَةٌ من الدَّمِ أو اللَّمف . (مج) . يقال : أُصِيبَ فلانٌ بِجُلْطَةٍ دَمَوِيَّةٍ .

جلف

جَلِفَ الرَّجلُ ـَ جَلَفاً . وجَلافَةً : صارَ جِلْفاً (جافِياً غَلِيظَ الطَّبْعِ) .

الجِلْفُ : الغَلِيظُ الجافي . (ج) أَجْلافٌ . وجُلُوفٌ .

جَلَّفَ الدَّهْرُ فلاناً : ذَهَبَ بمالِه . فهو مُجَلَّفٌ .

جلق

جَلَقَ رأسَه ـِ جَلْقاً : حَلَقَهُ . و ـُ فَمَهُ عند الضَّحِكِ : كَشَفَهُ . و ـُ القومَ : رَماهم بالمَنْجَلِيقِ .

جِلَّق : مدينة دِمَشْق أو غوطتها أو مَوْضِعٌ قُرْبَها .

جلل

جَلَّ ـِ جَلالاً ، وجَلالَةً : عَظُمَ قَدْرُهُ . فهو جَلٌّ ، وجَلِيلٌ . (ج) أَجِلَّةٌ ، وأَجِلّاءُ ، وجِلَّةٌ . و ـُ : أَسَنَّ . و ـُ : أَحْكَمَتْهُ التَّجارِبُ . و ـُ عنه : تَنَزَّهَ . و ـُ : عَظُمَ . فهو جَلَلٌ .

الجُلُّ : ماتُغَطَّى به الدّابَّةُ لِتُصانَ . (ج) جِلالٌ ، وأَجْلالٌ . و ـُ من كُلِّ شيءٍ : مُعْظَمُهُ .

الجِلُّ من الأشياءِ : الكبير « اللَّهُمَّ اغْفِرْ لي ذَنْبي كُلَّهُ ، دِقَّهُ وجِلَّهُ » .

الجِلالُ لكل شيءٍ : غِطاؤه .

الجَلالُ: التَّناهي في عِظَمِ القَدْر ﴿ تَبارَكَ اسمُ رَبِّكَ ذي الجَلالِ والإكْرامِ[1] ﴾. وجَلالُ الله: عَظَمَتُهُ.

الجُلالُ: الضَّخْمُ العَظيمُ. و ــ من كُلِّ شيءٍ: مُعْظَمُهُ.

الجَلَلُ: الأَمْرُ العظيمُ. و ــ: الأَمْرُ الصَّغيرُ (ضدّ).

جَلَلْ: حرف جَوابٍ بمعنى (أَجَلْ). و(نَعَمْ).

الجَلالَةُ: عِظَمُ القَدْرِ.

الجُلَّى: الأَمْرُ الشَّديد والخَطْبُ العَظِيم. (ج) جُلَلٌ.

الجَلِيلُ: من أسماء الله الحُسْنَى. و ــ من الأَشْياءِ: العَظِيمُ. و ــ من النّاسِ: ذو القَدْرِ الكبير. (ج) جِلَّةٌ، وأَجِلَّةٌ، وأَجِلّاء. مؤنثه جَليلة. (ج) جَلائِلُ. ومنه (جَلائِلُ الأُمورِ).

الجَلَّةُ و الجِلَّةُ: البَعَرُ والرَّوْثُ.

المَجَلَّةُ: الكِتابُ. و ــ: الصَّحِيفَةُ تَجْمَعُ طَرائِفَ المَعْرِفَةِ. و ــ: صحيفةٌ خاصَّةٌ أو مُتَخَصِّصَةٌ في فَنٍّ من الفُنُونِ، تَظْهَرُ في أَوْقاتٍ مُعَيَّنَةٍ، بخلاف الصُّحُفِ اليوميَّة. (ج) مَجَلّاتٌ، ومَجالّ. (مج).

التَّجِلَّةُ: الجَلالُ والعَظَمَةُ.

أَجَلَّ فلاناً: عَظَّمَهُ.

جَلَّلَ الشَّيءُ: عَمَّ. و ــ المَطَرُ الأَرْضَ: عَمَّها وغَمَرَها. و ــ فلانٌ الدّابَّةَ: أَلْبَسَها الجُلَّ، فالدّابَّةُ مُجَلَّلَةٌ.

جلّاب

الجُلّابُ: شَرابٌ يُعْقَدُ بالسُّكّرِ أو العَسَلِ وماء الورد. (مع) فارسيَّة و ــ: شَرابٌ يُتَّخَذُ من نَقيع الزَّبيب. (مع).

(١) الرحمن الآية /٧٨/.

جُلَّنار

الجُلَّنارُ: زَهْرُ الرُّمّانِ. (مع) فارسيَّة.

(الجلَّنار)

جلم

جَلَمَ الشَّيءَ ـِ جَلْماً: قَطَعَهُ. و ــ الشَّعْرَ والصُّوفَ: جَزَّهُ بالجَلَم. و ــ الذَّبيحَةَ: أَخَذَ ما على عِظامِها من اللَّحْمِ.

الجَلَمُ: المِقَصُّ يُجَزُّ به. (ج) جِلامٌ.

الجَلَمانِ: شَفْرَتا المِقَصّ. والمِقَصُّ نفسُهُ.

الجُلامَةُ: ماجُزَّ من شَعْرٍ أو صُوفٍ.

جلمد

الجَلْمَدُ[1]: الصَّخْرُ. و ــ: الرَّجلُ الشَّديدُ الصَّوْتِ. (ج) جَلامِدُ.

الجُلْمُودُ: الجَلْمَدُ. (ج) جَلامِيدُ.

جله

جَلِهَ الرَّجُلُ ـَ جَلَهاً: انْحَسَرَ شَعْرُهُ عن أكثر رَأْسِهِ[2] أو عن مُقَدَّمِه. فهو أَجْلَهُ. (ج) جُلْهٌ.

جلو

جَلا القومُ عن الوطن ومنه ـُ جَلاءً، وجَلْواً: خَرَجُوا من الخوف أو الجَدْب إلى غيره. ﴿ ولولا أن كَتَبَ اللهُ عَلَيْهِمُ الجَلاءَ لَعَذَّبَهُم في

(١) الميم زائدة.

(٢) المصباح المنير.

الدُّنيا[1] ﴾. و ــ الأمرُ جَلاءً: وَضَحَ. فهو جَلِيٌّ. و ــ الأمْرَ: كَشَفَهُ وَوَضَّحَهُ. و ــ العَدُوُّ أو الجَدْبُ القومَ عن أوطانهم جَلْواً، وجَلاءً أخرجهم منها. و ــ السَّيْفَ والفِضَّةَ والمرآةَ ونحوها جَلْواً، وجِلاءً: كَشَفَ صَدَأها وصَقَلَها. فهي مَجْلُوَّةٌ ويقال: جَلا بَصَرَه بالكُحْلِ. وجَلَتِ الماشِطَةُ العَرُوسَ على بَعْلِها جِلاءً وجِلْوَةً[2]: عَرَضَتها عليه مَجْلُوَّةً. و ــ فلاناً، وعنه الهَمَّ: أَذْهَبَهُ.

الجَلاءُ: الخُروجُ من البلدِ والإخراجُ. و ــ الأمرُ الواضِحُ الجَلِيُّ. و ــ: كَشْفٌ فيه علاماتُ الطالِبِ (مح).

الجَلِيُّ: الواضِحُ البَيِّنُ ضِدّ الخَفِيّ، وهي جَلِيَّةٌ.

الجَلِيَّةُ: الخَبَرُ اليَقِينُ. و ــ من الأمْرِ: حَقِيقَتُهُ وماظَهَرَ منه.

الجالِيَةُ: الذين جَلَوْا عن أوطانِهِمْ. و ــ جماعة من الناس تعيش في وطن جديد غير وطنهم الأصلي. (مج).

ابنُ جَلا: السَّيِّدُ. و ــ: الواضِحُ الأمْرِ.

أَجْلَى القومُ: تَفَرَّقُوا. و ــ القومُ عن المَكانِ ومنه: خَرَجُوا منه للجَدْب أو الخوف. و ــ فلانٌ الهَمَّ عنه: أزالَه وكَشَفَهُ.

جَلَّى كَرْبَ فُلانٍ: كَشَفَهُ. و ــ القومَ عن دِيارِهِمْ: أَخْرَجَهُمْ منها. و ــ فلانٌ الأمْرَ: أَظْهَرَهُ.

انْجَلَى الأمْرُ: انْكَشَفَ. ويقال: انجلى عن قلبه الهَمُّ، أي: انكشف.

اجتَلَى الشَّيءَ أو فلاناً اجْتِلاءً: نَظَرَ إليه مُشْرِفاً. و ــ العروسَ: نَظَرَ إليها مَجْلُوَّةً.

تَجَلَّى الأمْرُ تَجَلِّياً: تَكَشَّفَ وظَهَرَ وبانَ.

(١) الحشر الآية /٣/.

(٢) مختار الصحاح.

جلي

جَلى السَّيْفَ والفِضَّةَ والمرآةَ ــ جَلْياً وجِلاءً: كَشَفَ صَدأها وصَقَلَها. فهي مَجْلِيَّةٌ.

جَلَّى اللهُ السّاعَةَ: أَظْهَرَها. و ــ الفرسُ في الحَلْبَةِ: سَبَقَ.

المُجَلِّي: السّابِقُ في الحَلْبَةِ.

جمباز

الجُمْبازُ: نَوْعٌ من الأَلْعابِ الرِّياضِيَّةِ. (مع).

جمجم

جَمْجَمَ فلانٌ: لم يُبِنْ في كَلامِهِ. و ــ الشَّيءَ في صَدْرِهِ: أَخْفاهُ ولم يُبْدِهِ.

الجُمْجُمَةُ: عِظامُ الرَّأْسِ مجتمعةً. (ج) جَماجِمُ. و ــ: الرَّأْسُ.

جمح

جَمَحَ الفَرَسُ ــَ جِماحاً، وجُمُوحاً: انْفَلَتَ فَرَكِبَ رَأْسَهُ لا يَثْنيه شيءٌ. فهو جامِحٌ. (ج) جَوامِحُ، وجُمّاحٌ. وهي جامِحَةٌ. (ج) جَوامِحُ. وهو، وهي جَمُوحٌ. و ــ الرَّجُلُ: رَكِبَ هَواهُ فلا يُمْكِنُ رَدُّه، فهو جامِحٌ، وجَمُوحٌ. و ــ فلانٌ إلى الشَّيءِ: أَسْرَعَ. وجَمَحَتِ المرأةُ من زَوْجِها جِماحاً: خَرَجَتْ نافِرَةً من بيته إلى أَهْلِها قبلَ أن يُطَلِّقَها. وجَمَحَتِ السَّفينَةُ: لم يَضْبِطْها المَلّاحُونَ.

الجَمُوحُ: الذي يَرْكَبُ هَواهُ. (للمذكر والمؤنث).

جمد

جَمَدَ الماءُ ونحوُه وجَمُدَ ــُ جَمْداً، وجُموداً: صَلُبَ (ضد سالَ أو ذاب). فهو جامِدٌ، وهي جامِدَةٌ.

وجَمَدَتْ عينُه ــُ جُموداً: قَلَّ دَمْعُها وقد يكون

ذلك كنايةً عن قَسْوَةِ القَلْب. فهي جامِدَةٌ، وجَمُودٌ. وجَمَدَ فلانٌ: بَخِلَ. وجَمَدَت الأرض: لم يُصِبْها مَطَرٌ. وجَمَدَت السَّنَةُ: لم يقع فيها مَطَرٌ. فهي جامِدَةٌ وجَمادٌ.

الجَمْدُ: ماجَمَدَ من الماءِ وهو ضِدُّ الذَّائِبِ. يقال: ماءٌ جَمْدٌ.

الجَمَد: الثَّلْجُ. و ــ: الماءُ الجامِدُ.

الجَماد: الأَرْضُ. و ــ: السَّنَةُ لا مَطَرَ فيها. و ــ: النَّاقَةُ البطِيئَة والتي لا لَبَنَ فيها. ويستَعْمَلُ الجَمادُ قَسِيماً للحيوان والنَّبات وذي الرُّوحِ كالحَجَرِ.

قال المتنبِّي وأراد بالجَماد الصَّخر:

وإنَّ الماءَ يجري من جَمـــادٍ
وإنَّ النَّـــارَ تخرج من زِنـــادِ

جُمادَى الأُولَى (مؤ): الشَّهْرُ الخامِسُ من شُهورِ السَّنَةِ القَمَرِيَّة. **جُمادَى الآخِرَة** (مؤ): الشَّهْرُ السّادِسُ من شُهور السَّنَة القَمَرِيَّة. مثنَّى جُمادَى: جُمادَيانِ، وجمعُها جُمادَياتٌ.

الجامِدُ: ضِدّ الذّائِب. وقد يُرادُ بالجامِدِ ماسَكَنَ وثَبَتَ. وجامِدُ المالِ: الذَّهَبُ والفِضَّةُ. ويُقال: هو جامِدُ الكَفِّ وجَمادُه؛ أي: بَخِيلٌ.

الجُمُودِيّاتُ: كُتَلٌ هائِلَةٌ من الثَّلْجِ في المَناطِقِ القُطْبِيَّة.

أَجْمَدَ فلانٌ: اشْتَدَّ بُخْلُهُ، وقَلَّ خَيْرُهُ. و ــ: دَخَلَ في شهر جُمادَى.

جَمَّدَ الماءُ ونحوُهُ: أَوْشَكَ أَنْ يَجْمُدَ. و ــ الشَّيءَ: جَعَلَه يَجْمُد (مح). و ــ الأَمْوالَ المنقولَةَ: حَبَسها في المَصْرِفِ، وأطلقَ عليها صِفَةَ الأَمْوالِ غيرِ المنقولَةِ (مح).

التَّجْميدُ ــ تَجْميدُ أَمْوالِ الشَّرِكة، وتجميدُ الشَّرِكة، وتجميد الأَرْصِدَةِ، وتجميد التَّرِكَةِ: منعُ حَقِّ التَّصَرُّفِ فيها جميعاً.

تَجَمَّدَ الماءُ تَجَمُّداً: صَلُبَ بعد أن كان سائِلاً. (مج)[1].

جمر

جَمَرَهُ ــُ جَمْراً: أَعْطاهُ جَمْراً.

الجَمْرَةُ: القِطْعَةُ المُتَّقِدةُ من النّارِ، فإذا بَرَدَتْ فهي فَحْمَةٌ. (ج) جَمْرٌ. و ــ: الحَصاةُ الصَّغِيرَةُ يُرْمَى بها في مِنىً أَيّامَ الحَجِّ. (ج) جَمَراتٌ، وجِمارٌ. و ــ: القَبيلَةُ ذاتُ المَنْعَةِ والشِّدَّةِ. و ــ (في الطِّبِّ)[2]: مَرَضٌ تُنْزِلُهُ بالمواشي جُرثومةُ الجَمْرَةِ، وقد ينتقل إلى الإنسانِ بالعَدْوَى. ومن أَعْراضِهِ ظُهُورُ عقيدات متقرِّحة على الجِلْدِ (مح).

المِجْمَرُ و المِجْمَرَةُ: أَداةٌ يُحْرَقُ فيها الجَمْرُ مع البَخُورِ. (ج) مَجامِرُ.

الجُمّارُ: قَلْبُ النَّخْلَةِ.

أَجْمَرَ القَوْمُ: اجْتَمَعُوا وانْضَمُّوا. و ــ ثَوْبَهُ: بَخَّرَهُ بالعُودِ.

جَمَّرَ الحاجُّ: رَمَى الجِمارَ. و ــ القومُ: اجْتَمَعُوا وانْضَمُّوا. و ــ الأَميرُ الجيشَ: حَبَسَهُ في الثُّغُورِ ومَنَعَهُ العَوْدَةَ. و ــ اللَّحْمَ: وَضَعَهُ على الجَمْرِ[3].

تَجَمَّرَ القومُ: اجْتَمَعُوا. و ــ الجيشُ: حُبِسَ دُونَ القُفُولِ.

اسْتَجْمَرَ الرَّجلُ: اسْتَنْجَى بالحِجارَةِ الصَّغيرة.

---

(١) مجلة مجمع اللغة العربية المجلد /٥٧/ ج٣ /ص٥١٦/.

(٢) بهجة المعرفة.

(٣) العامة في الشام تخصّه بالخبز وتقلب الجيم قافاً فتقول: قَمَّرَ الخُبْزَ إذا وَضَعَهُ على الجمر حتى يَحْمَرَّ، والخُبْزُ مُقَمَّرٌ.

جمرك

الجُمْرُكُ: جُعْلٌ تَأْخُذُهُ الدَّوْلَةُ على البَضائِع الوارِدَةِ من الدُّوَلِ الأُخرَى (د). عَرَبِيُّهُ: المَكْسُ.

جمز

جَمَزَ الفَرَسُ ونحوهُ ـِ جَمْزاً، وجَمَزَى: سارَ سَيْراً قَريباً من العَدْوِ. و ـــ: وَثَبَ. و ـــ الإنْسانُ: أَسْرَعَ.

الجَمّازُ: الوَثّابُ السَّرِيعُ.

الجُمَّيْزُ و **الجُمَّيْزَى**: شَجَرٌ يُشْبِهُ ثَمَرُهُ التِّينَ، يَكْثُرُ في جَنُوبيِّ الشّامِ ومصر، وهو من نَباتات المناطِق الدّافِئَة والحارَّة، ويُسَمَّى (تِينَ الفَراعِنَةِ).

جمس

الجامُوسُ: حَيوان أَهْلِيٌّ، من جنْس البَقَرِ والفَصيلَةِ البَقَرِيَّةِ ورُتبة مُزْدَوجاتِ الأَصابع المجترّة، يُرَبَّى لِلحَرْث ودَرِّ اللَّبَن. واحدتُه جامُوسَة. (ج) جَوامِيسُ[1].

جمش

جَمَشَ المرأةَ ـُ جَمْشاً: لاعَبَها وغازَلَها. فهو جامِشٌ، وجَمّاشٌ.

الجِماشُ: كُسارَةُ الحِجارَةِ تُفْرَشُ تحت البلاطِ ونحوِه.

جَمَّشَ المرأةَ: أَكْثَرَ من جَمْشِها.

جمع

جَمَعَ القومُ لأعدائِهم ـَ جَمْعاً: حَشَدُوا لِقتالِهم ﴿إنَّ النَّاسَ قد جَمَعُوا لَكُمْ فاخْشَوْهُمْ[2]﴾. و ـــ في صَلاتِهِ: صَلَّى صَلاتَيْنِ في وَقْتٍ واحِدٍ. و ـــ فلانٌ الشَّيءَ: أَلَّفَ مُتَفَرِّقَهُ، وضَمَّ بَعْضَهُ إلى بَعْضٍ. و ـــ أَمْرَهُ: عَزَمَ عليه.

الجَمْعُ: القَوْمُ المُجْتَمِعُونَ. و ـــ (في الرياضيّات): ضَمُّ الأَعْداد أو الحُدود الجبريَّةِ المتشابهة (مج). و ـــ في اللغة: مادَلَّ على ثلاثة فأكثر. ويومُ الجَمْع: يَوْمُ القِيامَةِ. (ج) جُمُوع. ويومُ جَمْعٍ: يومُ عَرَفَة. ويقال لِمُزْدَلِفَةَ: جَمْعٌ إمّا لأنَّ الناس يجتمعون بها، وإمّا لأن آدم اجتمع هناك بِحوّاء[1].

الجُمْعُ ـــ يُقال: (ضَرَبَهُ بِجُمْعِ كَفِّهِ)؛ أي: بِكَفِّهِ مَقْبُوضَةً. وضَرَبَهُ بِحَجَرٍ جُمْعِ الكَفِّ وجِمْعِها؛ أي: مِلْئِها. والجُمْعُ: ضَمُّ الأَصابِع لِلضَّرْبِ. (ج) أَجْماعٌ.

الجُمْعَةُ و **الجُمُعَةُ**: اليوم الذي يَلِي الخَمِيسَ من أَيّامِ الأُسْبُوع. (ج) جُمَعٌ، وجُمُعات.

الجُمْعَةُ: الأُلْفَةُ. (ج) جُمَعٌ. يُقال: أَدامَ اللهُ جُمْعَةَ مابَيْنَكُما.

الجامِعُ: من أسمائه تعالَى. والمَسْجِدُ الجامِعُ: الذي تُصَلَّى فيه الجُمُعَةُ. والأَمْرُ الجامِعُ: الذي له خَطَرٌ يَجْتَمِعُ له النّاسُ. والكَلامُ الجامِعُ: ماقَلَّتْ أَلفاظُهُ وكَثُرَتْ مَعانِيه، ومنه «أُوتِيتُ جَوامِعَ الكَلِمِ» يَعْني القرآنَ.

الجامِعَةُ: الغُلُّ يَجْمَعُ اليَدَيْنِ إلى العُنُقِ. (ج) جَوامِعُ. والكَلِمَةُ الجامِعَةُ: الكثيرةُ المَعاني على إيجازِها. و ـــ: مجموعةُ مَعاهِدَ عِلْمِيَّة تُسَمَّى الكُلِّيّات، تُدْرَسُ فيها الآدابُ والفُنُونُ والعُلومُ (مج).

الجَماعَةُ: طائِفَةٌ من النّاسِ يَجْمَعُها غَرَضٌ واحِدٌ، وقد اسْتُعْمِلَتْ في غير النّاسِ، فقالُوا: جَماعَةُ الشَّجَرِ، وجماعة النَّباتِ. والجَماعَةُ:

(١) الجاموس ـــ قد تكون الكلمة معرَّبة من (كَاوْ) بمعنى البقرة و (ميش) علامة المذكر بالسنسكريتية.

(٢) آل عمران الآية /١٧٣/.

(١) المصباح.

الجَمْعُ والجَمِيعُ، وتُطْلَقُ الجَماعَةُ على القليل والكثير.

الجِماعُ ــ جِماعُ الشَّيءِ: جَمْعُهُ، ومنه «الخَمْرُ جِماعُ الإثْمِ»؛ أي: مَجْمَعُهُ ومظنَّتُه.

الجَمِيعُ: المُجْتَمِعُ، نَقيضُ المُتَفَرِّق. وجميع: من ألفاظ التوكيد. يُقال: حَفِظْتُ الدُّرُوسَ جميعَها.

الجَمْعِيَّةُ: طائِفةٌ تتألف من أعضاء لِغَرَضٍ خاصٍّ وفِكْرَةٍ مشتركة ومنها الجَمْعِيَّةُ الجغرافيَّة والجمعيَّة التعاونيَّة (مج).

المَجْمَعُ: مَكانُ الاجتماع. و ــ: المُجْتَمِعُونَ. و ــ: المُلْتَقَى، ومنه (مَجْمَعُ البَحْرَيْنِ) حيثُ يلتقيان. و ــ: مؤسَّسَةٌ لرفعِ شأن اللُّغَةِ أو العُلُومِ أو الفُنونِ ونحوها (مج). (ج) مَجامِعُ.

أَجْمَع: اسمٌ يَدُلُّ في التَّوْكِيدِ على الشُّمُولِ. يُقال: نَجَح الطُّلّابُ أَجْمَعُهم، ونَجَحُوا بأَجْمَعِهِمْ[1]. (ج) أَجْمَعُون، ومؤنثه جَمْعاء. (ج) جُمَعُ. يقال: رأيت النسوةَ جُمَعَ (غير مصروف). وجاؤوا أجمعونَ ورأيتهم أجمعينَ ومررتُ بهم أَجْمَعينَ.

المَجْمُوعُ (في الرِّياضِيَّات): نتيجة ضَمِّ الأعداد أو الحدُود الجبريَّة المتشابهة. (مج).

مجموعةُ الصُّورِ: مُجَلَّدٌ يَجْمَع بين دَفَّتَيْهِ صُوَراً وتوقيعات تذكاريَّة (مج) ويطلقون عليه اسمهُ المُعَرَّب: (الألبوم).

الجُمّاعُ من كل شيءٍ: مُجْتَمَعُ أَصْلِهِ. و ــ: كُلُّ ما اجتمع وانْضَمَّ بعضُه إلى بعضٍ. و ــ من النّاسِ: أخلاطُهُمْ من قبائِلَ شَتَّى. و ــ (لِجَسَدِ الإنْسانِ): رَأْسُهُ.

(١) جاء في النحو الوافي: تُعْرَبُ كلمةُ (أجمع) توكيداً مجرورَ اللفظ بالباء الزائدة اللازمة، في محل رفع، أو نصب، أو جَرّ على حَسَبِ حالة المؤكَّد. وتضاف إلى ضمير مُطابق للمؤكَّد.

أَجْمَعَ القومُ على كَذا: اتَّفَقُوا عليه. و ــ الأَمْرَ: أَحْكَمَهُ. و ــ الأَمْرَ، وعليه: عَزَمَ عليه، والأَمْرُ مُجْمَعٌ عليه.

الإجْماعُ: الاتِّفاقُ في الرَّأْيِ. و ــ في أُصُولِ الفِقْهِ: اتِّفاقُ المجتهدين في عَصْرٍ على أَمْرٍ دِينِيٍّ، وهو أَحَدُ مصادِرِ التَّشْرِيعِ الإسْلامِيِّ الأربعة. (مج).

جَمَّعَ النّاسُ: شَهِدُوا الجُمْعَةَ وصَلَّوْها. و ــ المُتَفَرِّقَ: جَمَعُوهُ. و ــ المالَ: كسبوه.

جامَعَهُ على أَمرٍ كذا: اجتمع معه. و ــ الرَّجلُ امرأَتَهُ: وَطِئَها.

اجْتَمَعَ القومُ: انْضَمَّ بعضُهم إلى بَعْضٍ. يقال: اجتمع فلانٌ إلى فلانٍ[1] وبفلانٍ[2]. واجتمعوا على الشَّيء: اتَّفَقوا عليه.

المُجْتَمَعُ: مَوْضِعُ الاجْتِماع. و ــ: الجَماعَةُ من الأَفْرادِ يَجْمَعُهُمْ غَرَضٌ واحِدٌ.

عِلْمُ الاجْتِماع[3]: علم يدرسُ الظَّواهِرَ الاجتماعِيَّة، ويُقَرِّرُ أَنَّ المجتمع حقيقةٌ مُتَمَيِّزَةٌ عن الفَرْدِ، وأَنَّ ظواهِرَهُ خاضِعَةٌ لِقَوانِينَ ثابِتَة. (مج). ورجل اجتماعِيٌّ: مُزاوِلٌ للحياة الاجتماعيَّة، كثير المُخالَطَة لِلنّاس (مج).

تَجَمَّعَ القومُ: اجْتَمَعُوا من هُنا وهُنا.

اسْتَجْمَعَ السَّيْلُ: تَجَمَّعَ من كُلِّ صَوْبٍ. و ــ القومُ: تَجَمَّعُوا. و ــ الرَّجُلُ لِلوُثُوب: تَحَفَّزَ. واستجمعت لَهُ أُمُورُه: اجتمع له كُلُّ ما يَسُرُّهُ منها. واسْتَجْمَعَ أَفْكارَهُ أو قُواهُ: جَمَعَها أو استدعاها لتُجْمَعَ. (مج).

جمل

جَمَلَ الشَّيءَ ـُ جَمْلاً: جَمَعَهُ عن تَفَرُّق.

(١) اللسان والتاج.

(٢) المصباح في مادة (جمع).

(٣) السوسيولوجية.

جَمُلَ ـُ جَمالاً : حَسُنَ خَلْقُهُ ، وحَسُنَ خُلُقُهُ . فهو جَمِيلٌ ، وهي جَميلَةٌ . وجَمْلاءُ .

الجَمالُ : الحُسْنُ في الخَلْقِ وفي الخُلُقِ . و ـــ : رِقَّةُ الحُسْنِ (سيبويه) . وعِلْمُ الجَمالِ : فرعٌ من الفلسفة يبحثُ في الجَمالِ وشُروطِه ومقاييسِهِ ونظريّاته . (مج) .

الجَمَلُ : الكَبيرُ من الإبِلِ . (ج) جِمالٌ ، وأَجْمالٌ ، وجِمالَةٌ . (جج) جِمالاتٌ . و ـــ : الحَبْلُ الغَليظُ ﴿ حَتَّى يَلِجَ الجَمَلُ في سَمِّ الخِياطِ[1] ﴾ .

الجُمَّلُ ـــ حِسابُ الجُمَّلِ : حِسابٌ يُجْعَلُ فيه لكل حَرْفٍ من الحُروفِ الأَبْجَدِيَّة (أبجد هَوَّز ...) عَدَدٌ مُعَيَّنٌ من الواحِدِ إلى الأَلْفِ على ترتيبٍ مَخْصوص .

الجُمْلَةُ : جَماعَةُ كُلِّ شيءٍ بكمالِه . يُقال : (أَخَذَ الشَّيءَ جُمْلَةً) ؛ أي : أَخَذَهُ كُلَّهُ مُجْتَمِعاً . و ـــ في النَّحْوِ والبَلاغَةِ : كَلامٌ اشْتَمَلَ على مُسْنَدٍ ومُسْنَدٍ إليه . (ج) جُمَلٌ .

الجَميلُ : الحَسَنُ خَلْقاً وخُلُقاً . والصَّبْرُ الجميل : الذي لا تَبَرُّمَ مَعَهُ . والسَّراحُ الجميل : المصحوب بإحسانٍ .

الجامِلُ : القَطيعُ من الإبِلِ برُعاتِهِ وأَرْبابِهِ . ورجلٌ جامِلٌ : ذو جِمالٍ .

الجَمّالُ : صاحِبُ الجَمَلِ ، والعامِلُ عليه . (ج) جَمّالَةٌ .

الجَمَلُونُ من البناءِ : ما كانَ على هيئة سَنامِ الجَمَلِ (د) .

أَجْمَلَ : كَثُرَتْ جِمالُهُ . و ـــ في الطَّلَبِ : اعْتَدَلَ واتَّأَدَ ورفق . و ـــ : الشَّيءَ : جَمَعَهُ عن تَفَرُّقٍ . و ـــ الحِسابَ : جَمَعَ أَعْدادَهُ . و ـــ الصَّنيعَةَ ، وفيها : حَسَّنَها وكَثَّرَها . و ـــ الشَّحْمَ : أَذابَهُ .

(١) الأعراف / ٤٠ / .

المُجْمَلُ من الكلامِ وغيرِه : المُوجَزُ .

جَمَّلَهُ : حَسَّنَهُ وزَيَّنَهُ .

جامَلَهُ : أَحْسَنَ عِشْرَتَهُ ولم يُصْفِهِ الإخاءَ .

المُجامَلَةُ : المُعامَلَةُ بالجَميلِ .

تَجَمَّلَ : تَزَيَّنَ . و ـــ : تَكَلَّفَ الحُسْنَ والجمالَ والصَّبْرَ . و ـــ : ظَهَرَ بما يَجْمُلُ .

جمم

جَمَّ الماءُ وغيرُهُ ـُ جُموماً : كَثُرَ واجْتَمَعَ . فهو جَمٌّ .

جَمِمَتِ الشَّاةُ ـَ جَمَماً : كانت بغير قَرْنٍ فهي جَمّاءُ ، والذَّكَرُ أَجَمُّ .

جَمَّ الفرسُ ـُ جَمّاً ، وجَماماً : تُرِكَ فاسْتَراحَ فعادَتْ إليه قُوَّتُهُ . و ـــ النَّبْتُ : كَثُرَ وانْتَشَرَ . فهو جَميمٌ . و ـــ الإناءَ والمِكيالَ ونحوَهما : مَلأَهُ حتى تجاوَزَ أعلاهُ .

جَمَّ العَظْمُ ـَ جَمَماً : كَثُرَ لَحْمُهُ .

الجَمامُ و الجَمامَةُ : الرّاحَةُ .

الجَمُّ : الكثيرُ من كُلِّ شيءٍ . و ـــ : الكثيرُ المُجْتَمِعُ . ومنه : جاؤوا جَمّاً غَفيراً ، والجَمّاءَ الغَفيرَ ؛ أي : جَماعَةً كثيرةً أو بأجمعهم . والجَمُّ الغَفيرُ : الجمعُ الكثيرُ . (ج) جِمامٌ ، وجُمُومٌ .

الجُمَّةُ : الشَّعْرُ الكثيرُ . و ـــ من الإنْسانِ : مُجْتَمَعُ شَعْرِ ناصِيَتِهِ . و ـــ من الماءِ : مُعْظَمُهُ . (ج) جُمَمٌ ، وجِمامٌ .

الجُمَّةُ المُرَكَّبَةُ : الشَّعْرُ المُصْطَنَعُ[1] .

الجَمُومُ : الفَرَسُ الكثيرُ الجَرْيِ . و ـــ : البِئْرُ الكثيرةُ الماءِ .

(١) هو مايُسَمَّى الباروكة Perruque .

الجَمِيمُ: الكثير المجتمع من كل شيءٍ. و ــ النَّبْتُ الكثيرُ المنتشِر الناهِضُ.

الجُمامُ: مِلْءُ الإناءِ.

الأَجَمُّ: الكَبْشُ بلا قَرْنٍ. و ــ: المُحارِبُ بلا رُمْحٍ.

المَجَمَّةُ: مايجلب الرَّاحَةَ.

الجَمّاء ــ يُقال: (جاؤوا الجَمّاءَ الغَفِيرَ)؛أي: مجتمعين.

المَجَمُّ: الصَّدْر. يقال: هو واسِعُ المَجَمِّ: رَحْبُ الذِّراعِ واسعُ الصَّدْرِ.

أَجَمَّ العَظْمُ: كَثُرَ لحمُه. و ــ الإنسانُ والفَرَسُ ونحوهما: اسْتَراحَ. و ــ فلانٌ الإناءَ: مَلَأَهُ.و ــ الفرسَ: أراحَهُ فلم يركَبْهُ. و ــ الماءَ: تركَهُ يَجْتَمِعُ.

جَمَّمَ النَّبْتُ: كَثُرَ وانْتَشَرَ. و ــ فلانٌ المِكْيالَ: مَلَأَهُ وبلغ به جِمامَهُ.

اسْتَجَمَّ النَّبْتُ: كَثُرَ واجْتَمَعَ. واسْتَجَمَّتِ الأَرْضُ: خَرَجَ نَبْتُها. واسْتَجَمَّ الإنْسانُ والفَرَسُ وغيرُهُما: استراحَ فذهبَ إعياؤُهُ. و ــ الشيءَ: تركه لِيعود إلى ماكانَ.

جمن

الجُمانُ: اللُّؤْلُؤُ. و ــ: حَبٌّ يُصاغُ من فِضَّةٍ على شكل اللُّؤْلُؤِ. واحدتُهُ: جُمانَةٌ.

جمهر

جَمْهَرَ القومَ: جَمَعَهُم. و ــ التُّرابَ: جَمَعَ بَعْضَهُ فوق بَعْضٍ.

الجَمْهَرَةُ ــ جَمْهَرَةُ كُلِّ شيءٍ: مُعْظَمُهُ. (ج) جَماهِرُ.

الجَمْهَرَةُ في اللُّغَةِ: كِتابٌ في اللُّغَةِ لابن دُرَيد الأَزْدِيّ المتوفَّى ٣٢١ هـ.

الجُمْهُورُ من كُلِّ شيءٍ: مُعْظَمُهُ. و ــ من النّاس: جُلُّهُم. ويقال للخَلْقِ العظيم: جُمهورٌ لكثرتِهم. و ــ من الرَّمْلِ: الكثير المتراكم الواسِعُ. و ــ: الشَّعْبُ. (مح). (ج) جَماهِيرُ.

الجُمْهُورِيَّةُ: دَوْلَةٌ يكونُ فيها الحُكْمُ بيد أشخاص ينتخبهم الشَّعْبُ وفق نظامٍ يُحَدِّدُهُ الدُّسْتُورُ. وللجُمهوريَّة رئيسٌ يَنْتَخِبُهُ الشَّعْبُ أو ممثِّلوهُ لمدة يُحَدِّدُها الدُّستورُ.

تَجَمْهَرَ النّاسُ: اجتمعوا. (مو).

جنأ

الجَنَأُ: مَيْلٌ في الظَّهْرِ واحْدِيدابٌ، أو مَيْلٌ في العُنق.

المِجْنَأُ: التُّرْسُ.

الأَجْنَأُ: الأَحْدَبُ. و ــ: الذي في كاهِلِه انحناءٌ على صَدْرِهِ.

جنب

جَنَبَتِ الرِّيحُ ــُ جُنُوباً: هَبَّتْ من الجَنُوبِ أو إليه، وجَنَبَ الأَسِيرَ أو الفَرَسَ جَنَباً: قادَهُ إلى جَنْبِهِ. فهو جَنيبٌ، ومَجْنُوبٌ. و ــ فلاناً الشَّرَّ جُنُوباً[1]: أبعده ونَحّاهُ عنه. و ــ فلاناً: كَسَرَ جَنْبَهُ، أو أصاب جَنْبَهُ.

جَنُبَ ــُ جَنابَةً: صارَ جُنُباً.

جُنِبَ الرَّجلُ: شَكا جَنْبَهُ. و ــ: أُصِيبَ بذاتِ الجَنْبِ. فهو مَجْنُوبٌ. و ــ القومُ: أصابَتْهُم رِيحُ الجَنُوبِ.

الجَنْبُ: شِقُّ الإنسانِ وغيرِه وما تحت إبطه إلى كَشْحِهِ. و ــ من كل شيءٍ: ناحِيَتُهُ. (ج) جُنُوبٌ. يقال: هذا قليلٌ في جَنْبِ مَوَدَّتِك: بالنِّسْبَةِ إليها. وجارُ الجَنْبِ: اللاّزِقُ إلى جَنْبِكَ، والصّاحِبُ بالجَنْبِ: صاحِبُكَ في السَّفَرِ. وذاتُ الجَنْبِ: التهابٌ في الغِشاءِ المُحيط بالرِّئَةِ. يقال: قَعَدَ إلى جَنْبِهِ وإلى جانِبِهِ.

(١) المصباح.

الجُنُبُ: البَعِيد. و ــ الغريبُ عن البَلَد النّازلُ في جِوارِكَ. و ــ: الذي أصابَتْهُ جَنابَةٌ. فهو بَعيدٌ من الطَّهارَة. يُقال: هو جُنُبٌ، وهي جُنُبٌ، وهم وهُنَّ جُنُبٌ. (ج) أَجْنابٌ. والجارُ الجُنُبُ: جارُكَ من غير قومِك، أو هو البعيد مُطْلَقاً، أو مَنْ لا قرابَةَ له حقيقة.

الجانِبُ: النّاحِيَةُ. و ــ: الشِّقُّ، لأنه ناحية الشَّخص.

الجَنِيبُ: الطّائِعُ المُنقادُ. وهي جَنِيبَةٌ. و ــ: الغَريبُ الأَجْنَبِيُّ. و ــ: الذي يَتَجَنَّبُ الطَّريق مخافَةَ الأَضْيافِ.

الجَنْبَةُ: شُجَيْرَةٌ تَظَلُّ صغيرةً وإنْ شاخَتْ، وتصغيرُها جُنَيْبَةٌ.

الجَنَبَةُ: النّاحيَةُ.

الأَجْنَبُ: الذي لا يَنْقادُ. و ــ: البعيدُ منك في القرابَةِ. و ــ: الغَريبُ عن البَلَدِ.

الأَجْنَبِيُّ: الأَجْنَبُ. (ج) أجانِبُ.

الجَنابُ: الفِناءُ، والنّاحِيَةُ. ومنه (فلانٌ رَحْبُ الجَنابِ)؛ أي: كريمٌ سَخِيٌّ. ويقال: (مَرُّوا يسيرُونَ جَنابَيْهِ)؛ أي: حَوالَيْهِ. و(هو في جَنابِ فلانٍ)؛ أي: كَنَفِه ورِعايَتِهِ. (ج) أَجْنِبَةٌ.

الجُنابُ: ذاتُ الجَنْبِ، وهو التهابٌ في الغشاءِ المُحيط بالرِّئَةِ. (مج).

الجَنابَةُ (شَرْعاً): حالٌ موجِبَةٌ للاغْتِسالِ.

الجَنُوبُ[1]: رِيحٌ تَهُبُّ من جِهَةِ الجَنُوبِ (مؤ) وهي الريح القِبلية. (ج) جَنائِبُ.

الجُنَبَةُ: مايُجْتَنَبُ.

الجَنِيبَةُ: الدّابَّةُ تُقادُ ولا تُرْكَبُ. و ــ: العِدْلُ إلى جَنْبِ البَعيرِ ونحوِه. وهما جَنِيبَتانِ. (ج) جَنائِبُ. يُقال: (فلانٌ تُقادُ الجَنائِبُ بَيْنَ يَدَيْهِ): إذا كانَ عظيماً.

(١) الجهة المقابلة للشمال.

أَجْنَبَ الرَّجلُ: تباعدَ وتَنَحَّى. و ــ: أصابَتْهُ الجَنابَةُ فبَعُدَ عن الطَّهارَةِ. و ــ القومُ: مَرَّتْ بهم رِيحُ الجَنُوبِ. و ــ فلانٌ الشَّيءَ: أَبْعَدَهُ ونَحّاهُ عنه.

جَنَّبَهُ: بَعُدَ عَنْهُ. و ــ: أَبْعَدَهُ. و جَنَّبَ فلاناً الشَّيءَ: أَبْعَدَهُ عَنْهُ ونَحّاهُ[1].

جانَبَهُ: صارَ إلى جَنْبِهِ، أو مشى إلى جَنْبِهِ. و ــ: باعَدَهُ (ضدّ).

اجْتَنَبَهُ: ابتَعَدَ عنه.

تَجَنَّبَهُ: اجْتَنَبَهُ.

تَجانَبَهُ: ابْتَعَدَ عنه.

جنح

جَنَحَ الطّائِرُ ـَ جُنُوحاً: ضَمَّ جَناحَيْهِ عندَ الانْقِضاضِ. وجَنَحَتِ السَّفينَةُ: انتهت إلى الماءِ القليلِ فمالَتْ ولَزِقَتْ بالأَرْضِ. و ــ فلانٌ إلى الشَّيءِ: مالَ إليه. فهو جانِحٌ.

الجَناحُ (مذ) ــ جَناحُ الطّائِرِ: مايَخْفُقُ به في الطَّيَرانِ. وهما جَناحانِ. و ــ: اليَدُ والعَضُدُ. و ــ: الجانِبُ والنّاحِيَةُ. ومنه جَناحُ القَصْرِ ونحوه. يُقال: خَفَضَ له جَناحَهُ؛ أي: خَضَعَ وذَلَّ ﴿واخْفِضْ لهما جَناحَ الذُّلِّ من الرَّحْمَةِ[2]﴾. ويُقال: فلانٌ في جَناحِ فلانٍ؛ أي: في كَنَفِهِ ورِعايَتِهِ. وفلانٌ مَقْصُوصُ الجَناحِ؛ أي: عاجِزٌ. (ج) أَجْنِحَةٌ، وأَجْنُحٌ. و ــ: أَحَدُ لاعِبِي كُرَةِ القَدَمِ الأَحَدَ عَشَرَ، وهما جَناحانِ أَيْمَنُ وأَيْسَرُ. ويقال: ركب فلانٌ جَناحَ النَّعامَةِ، إذا جَدَّ في الأَمْرِ واحْتَفَلَ. ورَكِبُوا جَناحَ الطّائِرِ، إذا فارَقُوا أوطانَهُمْ. وهو على جَناحِ سَفَرٍ، إذا كان يُرِيدُهُ.

الجُناحُ: الإثْمُ والحَرَجُ. يُقالُ: لا جُناحَ

(١) الوسيط.

(٢) الإسراء الآية /٢٤/.

عليك ؛ أي: لا حَرَجَ ولا إثْمَ عليك. و ـــ: المَيْلُ لَدَى الأَحداثِ لارْتكابِ الجرائِمِ.
والحَدَثُ **الجانِحُ**: مَن اقترفَ جريمةً.
الجَنْحُ: الكَنَفُ والجانِبُ والنّاحِيَةُ. و ـــ من اللَّيْلِ: ظَلامُهُ، أو طائِفَةٌ منه.
الجُنْحُ من اللَّيْلِ: طائِفَةٌ منه.
الجُنْحَةُ: وصف لنوع من الجرائم، وهي دون الجِنايَة عُقُوبَةً.
الجانِحَةُ: الضِّلْعُ القَصِيرَةُ مِمّا يَلِي الصَّدْرَ. (ج) جَوانِحُ.
أَجْنَحَ الشَّيءُ: مالَ. و ـــ الشَّيءَ: أمالَهُ. و ـــ الطّائِرَ: أصابَ جَناحَهُ.
جَنَّحَهُ: عَمِلَ له جَناحَيْنِ. وجَنَّحَ المُخالَفَةَ أو الجِنايَةَ: عَدَّها جُنْحَةً[1].
اجْتَنَحَ: مالَ. و ـــ في السُّجُودِ: اعْتَمَدَ على راحَتَيْهِ مُجافِياً لِذِراعَيْهِ. غير مفترشِهما.

جند

الجُنْدُ: العَسْكَرُ. و ـــ: الأَعوانُ والأَنْصارُ. الواحِدُ جُنْدِيٌّ. (ج) جُنُودٌ، وأَجْنادٌ.
الجُنْدِيَّةُ: نِظامُ الجُنْدِ. (مو).
جَنَّدَ الجُنُودَ: جَمَعَها. و ـــ الرَّجُلَ: صَيَّرَهُ جُنْدِيّاً، فهو مُجَنَّدٌ. (مو).

جندب

الجُنْدُبُ و الجُنْدَبُ: ضَرْبٌ من الجَرادِ يَصِرُّ ويَقْفِزُ ويَطِيرُ. (ج) جَنادِبُ.

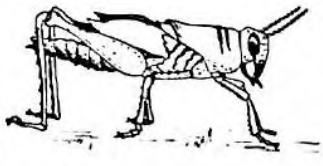

(الجندب)

(١) الوسيط.

جندل

الجَنْدَلُ: الحِجارَةُ. و ـــ: الصَّخْرُ. الواحِدَةُ جَنْدَلَةٌ. (ج) جَنادِلُ.
الجُنادِلُ: القَوِيُّ الشَّدِيدُ من كُلِّ شيءٍ.
دُومَةُ الجَنْدَلِ: مَوْضِعٌ شماليّ المدينة المُنَوَّرَةِ.

جنز

الجِنازَةُ: النَّعْشُ. و ـــ: المَيْت على السَّرير. و ـــ: النَّعْشُ والمَيْتُ مع المُشَيِّعِينَ. (ج) جَنائِزُ.
الجِنّازُ (عند النصارى): إقامةُ الصَّلاةِ على الميت في الكنيسة.

جنزير

الجَنْزِيرُ: سلسلة من المَعْدِنِ تُسْتَعْمَلُ كالشَّرِيطِ لقياس المسافات الطَّويلة، وأصل الكلمة فارسيٌّ. (مج).

جنس

الجِنْسُ: الضَّرْبُ من كُلِّ شيءٍ، وهو أَعَمُّ من النَّوْعِ، فالحيوانُ جِنْسٌ، والإِنْسانُ نَوْعٌ. (ج) أَجْناسٌ، وجُنُوسٌ. و ـــ: الأَصْلُ.
جَنَّسَ الأَشْياءَ: شاكَلَ بين أَفْرادِها. و ـــ: نَسَبَها إلى أَجناسِها.
جانَسَهُ مُجانَسَةً، وجِناساً: شاكَلَهُ وشابَهَهُ. (مو) يقال: هذا مُجانِسٌ لهذا (مو).
الجِناسُ (في البَديعِ): اتِّفاقُ الكَلِمَتَيْنِ لَفْظاً، واختلافُهُما مَعْنىً (دارِهِمْ مادُمْتَ في دارِهِمْ)، وهو تامٌّ وناقِصٌ.
تَجَنَّس: مُطاوع جَنَّسَهُ[1]. و ـــ فلانٌ: اكتسب الجنسيَّة[2].
تَجانَسا: اتَّحدا في الجِنسِ. (الوسيط).

(١) الوسيط. (٢) الوجيز.

جنف

جَنَفَ عن الحَقِّ ـِ جُنُوفاً : مالَ ، وجارَ . و ـــ عن الطَّرِيقِ : عَدَلَ . فهو جانِفٌ.(ج) جَنَفٌ .

جَنِفَ ـَ جَنَفاً : مالَ وجارَ وظَلَمَ ﴿ فَمَنْ خافَ مِنْ مُوصٍ جَنَفاً أو إثْماً فأَصلح بينهم فلا إثْمَ عليه[1] ﴾ . و ـــ : مالَ أحدُ شِقَّيْهِ عن الآخَرِ . و ـــ : انحنَى ظَهْرُهُ . فهو أَجْنَفُ وهي جَنْفاءُ . (ج) جُنْفٌ .

أَجْنَفَ في الأَمْرِ أو الوَصِيَّةِ : جارَ .

جانَفَ القومَ مُجانَفَةً ، وجِنافاً : جانَبَهُمْ ، وتباعَدَ عَنْهُمْ .

تَجانَفَ : تَمايَلَ . و ـــ عن الطَّرِيقِ : عَدَلَ . و ـــ للإثْمِ : مال إليه . فهو مُتَجانِفٌ .

جنق

جَنَقَهُ ـِ جَنْقاً : رَماهُ بالمَنْجَنِيقِ .

المَنْجَنِيقُ و المِنْجَنِيقُ .(مع) فارسية (مؤنثة وتُذَكَّرُ) : آلَةُ الحِصار الحربيَّة التي تُرمَى بها الحِجارةُ الكبيرةُ على المُدُنِ والحُصُونِ . (ج) مَنْجَنِيقاتٌ ، ومَجانِقُ ، ومَجانِيقُ . وتُصَغَّرُ على مُجَيْنِيق .

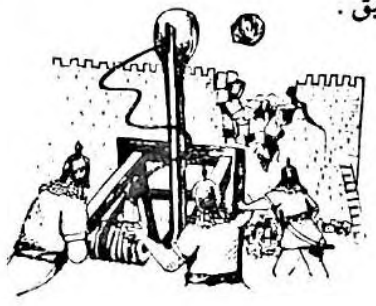

(المنجنيق)

جنن

جَنَّ الليلُ ـُ جَنّاً ، وجُنُوناً ، وجِناناً : أَظْلَمَ .

(١) البقرة الآية / ١٨٢ /.

و ـــ الظَّلامُ : اشْتَدَّ . و ـــ الشَّيءَ ، وعليه جَنّاً وجُنُوناً : سَتَرَهُ ﴿ فلمّا جَنَّ عليه الليلُ رَأَى كوكباً[1] ﴾ .

جُنَّ فلان جُنُوناً ، وجَنّاً : ذَهَبَ عقلُه . ويقال : جُنَّ جُنُونُه . فهو مَجْنُونٌ . و ـــ به ، ومنه : أُعْجِبَ حتى يصير كالمجنونِ .

الجُنُونُ : زَوالُ العَقْل أو فَسادٌ فيه .

الجِنُّ : خِلافُ الإنس ، سُمُّوا بذلك لاسْتِتارِهِمْ عن النّاسِ . الواحِدُ جِنِّيٌّ ، وهي جِنِّيَّةٌ . و ـــ من كلِّ شيءٍ : أَوَّلُهُ ونَشاطُهُ وشِدَّتُهُ .

الجانُّ : الجِنُّ . و ـــ : ضَرْبٌ من الحَيّاتِ أكحل العَيْنِ ، يَضْرِبُ إلى الصُّفْرَةِ ، يأْلَفُ البُيوتَ ولا يُؤْذِي . (ج) جِنّانٌ .

الجَنانُ : القَلْبُ أو رُوعُه . و ـــ : الأَمْرُ الخَفِيُّ . وجَنانُ الليل : سَوادُهُ . (ج) أَجْنانٌ .

الجَنَنُ : القَبْرُ . و ـــ : الميِّتُ . و ـــ : الكَفَنُ . و ـــ السَّاتِرُ . (ج) أَجْنانٌ .

الجَنَّةُ : البُسْتانُ الْتَفَّ شَجَرُهُ حتَّى سَتَرَ الأَرْضَ بأشجارِهِ . أو الحديقة ذات الشَّجَرِ و النَّخْلِ . و ـــ : دارُ النَّعِيمِ في الآخِرَةِ . (ج) جِنانٌ ، وجَنّاتٌ . ومُصَغَّرُها جُنَيْنَةٌ .

الجِنَّةُ : الجُنُونُ ﴿ أَمْ به جِنَّةٌ[2] ﴾ . و ـــ : الجِنُّ ﴿ من الجِنَّةِ والنّاسِ[3] ﴾ .

الجُنَّةُ : الوقايَةُ والسُّتْرَةُ . و ـــ : الدِّرْعُ . و ـــ : كُلُّ ما وقَى من سِلاحٍ وغيرِهِ . يُقال : الصَّوْمُ جُنَّةٌ ؛ أي : وقايَةٌ من الشَّهواتِ . (ج) جُنَنٌ .

(١) الأنعام الآية /٧٦/.
(٢) سبأ الآية /٨/.
(٣) الناس الآية /٦/.

الجَنِينُ: الوَلَدُ مادامَ في بَطْنِ أُمِّهِ. و ــ: المَسْتُورُ. من كلِّ شيءٍ. (ج) أَجِنَّةٌ.
المِجَنُّ: التُّرْسُ، ومنه (قَلَبَ له ظَهْرَ المِجَنِّ)؛ أي: أَظْهَرَ عَداوَتَهُ. و ــ: الوِشاح. (ج) مَجانٌّ.
المِجَنَّةُ: التُّرْسُ. (ج) مَجانٌّ.
المَجَنَّةُ: الأَرْضُ الكثيرَةُ الجِنِّ. و ــ: المَوْضِعُ يُسْتَتَرُ فيه. (ج) مَجانٌّ.
المَجْنُونُ: الذّاهِبُ العَقْلِ، أو فاسِدُهُ. (ج) مَجانِينُ.
أَجَنَّ فلانٌ: فَقَدَ عَقْلَهُ. و ــ الشَّيءُ عنه: اسْتَتَرَ. وأَجَنَّتِ المرأةُ جَنيناً: حَمَلَتْهُ. و ــ فلانٌ الشَّيءَ: سَتَرَهُ. و ــ الميتَ: كَفَّنَهُ ووارَاهُ. و ــ الشَّيءَ في صَدْرِهِ: أَخْفاهُ. و ــ اللهُ فلاناً: ابتلاهُ بالجُنُونِ وأَذهب عَقْلَهُ.
جَنَّنَهُ اللهُ: أَذْهَبَ عَقْلَهُ.
اجْتَنَّ: اسْتَتَرَ.
الاجْتِنانُ: الاسْتِتارُ.
تَجَنَّنَ: جُنَّ. و ــ: أَرَى من نفسه الجُنونَ.
تَجانَّ: أَرَى من نفسه أنه مَجْنُونٌ.
اسْتَجَنَّ بِجُنَّةٍ: اسْتَتَرَ بسُتْرَةٍ.

جني

جَنَى ــِ جِنايَةً: أَذْنَبَ. يُقال: جَنَى على نَفْسِه؛ أي: أَساءَ إليها. وجَنَى على قومِه: أذنب ذَنْباً يُؤْخَذُ به. و ــ الثَّمرةَ ونحوَها جَنىً، وجَنْياً: اقتطفها من مَنْبِتِها. ويُقال: جَنَى الثَّمرةَ لِفُلانٍ، وجَنَى الثَّمرةَ فلاناً. و ــ الذَّهَبَ: جَمَعَه من مَعْدِنِهِ. فهو جانٍ. (ج) جُناةٌ. وهي جانِيَةٌ. (ج) جَوانٍ.
الجَنَى: مايُجْنَى من الثَّمَر وغيره. واحدُهُ جَناةٌ. يقال: أَتانا بِجَناةٍ طَيِّبَةٍ. و ــ: العَسَلُ. (ج) أَجْنٍ، وأَجْناءٌ.
الجِنايَةُ: وَصْفٌ لِأَشَدِّ الجَرائِم عُقُوبَةً. و ــ (في القانون): الجريمةُ التي يُعاقِبُ عليها القانونُ أساساً بالإعدام أو الأشغال الشّاقّة المؤبدة أو الأشغال المؤقتة. (ج) جنايا (الوسيط)، وجِنايات.
الجَنِيُّ: ماجُنِيَ من الثَّمرِ لساعَتِهِ.
أَجْنَى الثَّمَرُ: حانَ قِطافُهُ. و ــ الشَّجَرُ: صارَ له ثَمَرٌ يُجْنَى. وأَجْنَتِ الأَرْضُ: كَثُرَ جَناها.
اجْتَنَى الثَّمَرَةَ: قَطَفَها والتقطها. و ــ العَسَلَ: جَمَعَهُ.
تَجَنَّى عليه ذَنْباً: نَسَبَهُ إليه ولم يَرْتَكِبْهُ.

جهبذ

الجِهْبِذُ: النَّقّاد الخَبيرُ بغَوامِضِ الأُمُورِ. (ج) جَهابِذَةٌ. وهو الجِهْباذُ. (مع).

جهد

جَهَدَ ــَ جَهْداً: جَدَّ. و ــ: بَلَغَ المَشَقَّةَ. و ــ في السَّيْرِ: بالَغَ. و ــ في الأَمْرِ: طَلَبَ حتَّى بلغَ غايَتَهُ في الطَّلَبِ. و ــ بفلانٍ: امْتَحَنَهُ. و ــ فلاناً: أَلَحَّ عَلَيْهِ في السُّؤالِ. و ــ دابَّتَهُ: حَمَلَ عليها في السَّيْرِ فوق طاقتها. و ــ المَرَضُ أو التَّعَبُ و الحُبُّ فلاناً: هَزَلَهُ.
جَهِدَ العَيْشُ ــَ جَهَداً: ضاقَ واشْتَدَّ. فهو جَهِدٌ.
جُهِدَ الرجلُ: هُزِلَ. و ــ القومُ: أَجْدَبُوا. و ــ: وَجَدُوا مَشَقَّةً. فهم مَجْهُودُونَ.
الجَهْدُ: المَشَقَّةُ. و ــ الغايَة ﴿وأقسموا باللهِ جَهْدَ أَيْمانِهِم[1]﴾؛ أي: غاية اجتهادهم. و ــ: الوُسْعُ والطّاقَة. يقال: جَهْدٌ جاهِدٌ. واجْتَهِدْ جَهْدَكَ؛ أي: ابلغْ غايَتَكَ.

(١) الأنعام الآية /١٠٩/.

الجُهْدُ: الوُسْعُ والطّاقَةُ. يقال: ابذل جُهْدَكَ.
و ــ: الشَّيء القليلُ يعيشُ به مَنْ قَلَّ مالُهُ.
وجُهْدُ المُقِلِّ: قَدرُ مايحتملُه حالُ مَنْ قَلَّ مالُهُ.
المَجْهُودُ: المُتْعَبُ. و ــ: الوُسْعُ والطّاقَةُ.
يقال: مَجْهودُكَ أَنْ تَفْعَلَ؛ أي: قصارَى أمرِكَ وآخِرُهُ.
أَجْهَدَ الدّابَّةَ: أَتْعَبَها وحَمَلَ عليها في السَّير فوق طاقَتِها.
جاهَدَ العَدُوَّ مُجاهَدَةً، وجِهاداً: قاتَلَهُ وبَذَلَ وُسْعَه في المُدافَعَةِ والمُغالَبَةِ. فهو مُجاهِدٌ وهم مُجاهِدُون.
الجِهادُ: القِتالُ في سبيل اللهِ. وجِهادُ النَّفْسِ: مُحارَبَةُ شَهَواتِها.
اجْتَهَدَ: جَدَّ وبَذَلَ مافي وُسْعِهِ. و ــ في الأَمْرِ: بَذَلَ وُسْعَهُ وطاقته في طَلَبِهِ ليبلغ مَجْهُودَهُ ويَصِلَ إلى نِهايَتِهِ.
المُجْتَهِدُ: الكثيرُ الاجْتِهادِ. و ــ الذي يَسْتَنْبِطُ الأحكامَ الشَّرْعِيَّةَ من أدِلَّتِها.

جهر

جَهَرَ الشَّيءُ ـَ جَهْراً: ظَهَرَ وبَدا واضِحاً. و ــ الكَلامَ، وبه جَهْراً، وجِهاراً: رَفَعَ به صَوْتَهُ وأَعْلَنَه وأَبْداهُ، نقيض أخفى وأَسَرَّ. ﴿وإنْ تَجْهَرْ بالقولِ فإنَّه يَعْلَمُ السِّرَّ وأَخْفَى[1]﴾.
و ــ الرجلَ: رآهُ بلا حِجابٍ بينهما. و ــ: نظر إليه، وعَظُمَ في عَيْنِهِ، وراعَةُ جَمالُهُ وهيئتُه.
جَهِرَ ـَ جَهَراً: لم يُبْصِرْ في الشَّمْسِ.
جَهُرَ الصَّوْتُ ـُ جُهُورَةً، وجَهارَةً: ارْتَفَعَ. فهو جَهِيرٌ.
الجَهْرَةُ: العِيانُ. يُقال: رَآهُ جَهْرَةً وكَلَّمَهُ جَهْرَةً؛ أي: عِياناً غير مُسْتَتِرٍ عنه بشيءٍ. ﴿لَنْ نُؤْمِنَ لَكَ حتى نَرَى اللهَ جَهْرَةً[1]﴾.
الأَجْهَرُ: مَنْ لا يُبْصِرُ في الشَّمْسِ. مؤنَّثُه: جَهْراءُ.
المِجْهَرُ[2]: مِنْظارٌ يُكَبِّرُ المَنْظُورَ إليه أضعافاً كثيرةً. (ج) مَجاهِرُ.
المِجْهارُ: المِجْهَرُ. و ــ: الذي عادتُه الجهرُ بكلامِهِ.
الجَهِيرُ: الجميلُ. و ــ: المعروفُ بِشِدَّةِ الصَّوْتِ. ووجه جَهِيرٌ: ظاهِرُ الوَضاءَةِ.
أَجْهَرَ فلانٌ: عُرِفَ بِجَهارَةِ الصَّوْتِ. و ــ القَوْلَ، وبه: أَعْلَنَهُ. و ــ الصَّوْتَ: أَعْلاهُ.
و ــ الشَّيءَ: شَهَرَهُ وأَظْهَرَهُ.
جاهَرَهُ بالأَمْرِ مُجاهَرَةً، وجِهاراً: عالَنَهُ به.
و ــ بالعَداوَةِ: بادَأَهُ بها وأَظْهَرَها.
جَهْوَرَ الحديثَ جَهْوَرَةً: أَظْهَرَهُ.
الجَهْوَرُ: الجَرِيءُ الماضي المُقْدِمُ. و ــ من الخَيْلِ: القَوِيُّ الصَّوْتِ.
الجَهْوَرِيُّ: الصَّوْتُ العالي الشَّديد، وهو الجَهِيرُ. يقال: فلانٌ جَهْورِيُّ الصَّوْتِ؛ أي: عالي الصَّوْتِ.
الجَوْهَرُ [جوهر]. وجَوْهَرُ كُلِّ شيءٍ: ماخُلِقَتْ عليه جِبِلَّتُهُ. وجَوْهَرُ الشَّيء: أَصْلُهُ. والجَوْهَرُ الفَرْدُ: الذَّرَّةُ.

جهز

جَهَزَ على الجَريحِ ـَ جَهْزاً: أَسْرَعَ في قَتْلِهِ وتَمَّمَ عليه.
الجَهازُ و **الجِهازُ** للمَيِّت والمُسافِرِ والعَرُوسِ والحاجِّ: ما يَحْتاجُونَ إليه. و ــ (في

(١) طه الآية /٧/.

(١) البقرة الآية /٥٥/.

(٢) مجلة مجمع اللغة العربية ــ المجلد الرابع ــ الصفحة ٣٩ وهو مايدعى (المِكرسكوب).

الحيوان) : ما يُؤدِّي من أعضائِهِ غَرَضاً حَيَوِيّاً خاصّاً كجهاز التَّنَفُّس وجهاز الهَضْم (مج) . و ـــ : أداة أو مجموعة من الأدوات تستعمل لغرض خاصٍّ . و ـــ (في العلوم) : الأداةُ التي تُؤدِّي عَمَلاً مُعَيَّناً كجهاز التَّقطير، وجهاز التَّبخير (مج) . و ـــ (في مؤسَّسات الدَّولة) : الطَّائِفَةُ من النَّاسِ تُؤدِّي عَمَلاً مُعَيَّناً، كجهاز الأَمْنِ وجهاز التَّخطيط . (مج) . (ج) أَجْهِزَةٌ .

الجَهازُ ـــ جَهازُ الرَّاحِلَةِ : ماعَلَيْها .

جَهِيزَةُ : عَلَم امرأةٍ، جاءت في المَثَلِ : قَطَعَتْ جَهيزَةُ قَوْلَ كُلِّ خَطيب . يُضْرَبُ للرَّأي يُحْسَمُ به الأَمْرُ .

الجاهِزُ ـــ يُقال: مَلابِسُ جاهِزَةٌ ومَساكِنُ جاهِزَةٌ ؛ أي : مُجَهَّزَةٌ . (مج) .

أَجْهَزَ على الجَرِيحِ : شَدَّ عليه وأَتَمَّ قَتْلَهُ .

جَهَّزَهُ : أَعَدَّ له جَهازَهُ . يقال : جَهَّزَهُ بجَهازِهِ ؛ أي : أَعَدَّ لَهُ مايحتاجُ إليه . ويقال : جَهَّز الملابِسَ والجيشَ . فهو مُجَهِّزٌ ، وهي مُجَهِّزَةٌ .

تَجَهَّزَ للأمرِ : تَهَيَّأَ له .

جهش

جَهَشَ بالبُكاءِ ـَ جَهْشاً : هَمَّ بالبُكاءِ واسْتَعَدَّ له ، وجَرَتْ عَبْرَتُهُ .

جَهِشَ الصَّبِيُّ إلى أُمِّهِ ـَ جَهَشاناً ، وجَهْشاً ، وجُهُوشاً : فَزِعَ إليها ، وهَمَّ بالبُكاءِ .

الجَهْشَةُ : العَبْرَةُ تتساقَطُ عِنْدَ الجَهْشِ .

أَجْهَشَ : هَمَّ بالبُكاءِ وتَهَيَّأَ له . ويُقال : أَجْهَشَ بالبُكاءِ ، ولِلبُكاءِ .

جهض

أَجْهَضَتِ الحامِلُ جَنينَها : أَلْقَتْهُ لغيرِ تمامٍ . فهي مُجْهِضٌ ومُجْهِضَةٌ . (ج) مجاهِضُ ، ومَجاهِيضُ . والوَلَدُ مُجْهَضٌ . و ـــ فلاناً عن مكانِه : أَنْهَضَهُ وأَزالَهُ عنه . و ـــ الحامِلَ : أخرجَ جَنينَها[1] .

الإجْهاضُ (عند الأَطِبّاء) : خُروجُ الجَنينِ من الرَّحِمِ قبلَ نهاية الأُسْبوعِ الثَّامِنِ من الحَمْلِ[2] . أو قبل الشَّهر الرَّابع . (مج) .

جهل

جَهِلَ على غيرِهِ ـَ جَهْلاً ، وجَهالَةً : تسافَهَ . (ألا لا يَجْهَلَنْ أَحَدٌ علينا) . و ـــ الشَّيءَ ، وبه : لم يَعْرِفْهُ ﴿يحسَبُهُمُ الجاهِلُ أغْنِياءَ من التَّعَفُّفِ[3]﴾ . و ـــ الحَقَّ : أضاعَهُ . فهو جاهِلٌ . (ج) جُهّالٌ ، وجَهَلَةٌ ، وجُهَلاءُ . وهو جَهُولٌ . (ج) جُهُلٌ .

الجَهْلُ : الخُلُوُّ من المَعْرِفَةِ . و ـــ : الطَّيْشُ والسَّفَهُ .

المَجْهَلُ : الأَرْضُ لايُهتَدَى فيها . (ج) مَجاهِلُ .

المَجْهَلَةُ : مايَحْمِلُ الإنْسانَ على الجَهْلِ .

الجاهِلِيَّةُ : الحالُ التي كانَ عليها العربُ قَبْلَ الإسلامِ من الجَهالة (نقيض الحِلْمِ) والضَّلالة .

العَصْرُ الجاهِلِيُّ : الزَّمَنُ الذي سَبَقَ الإسلامَ .

جَهَّلَهُ : نَسَبَهُ إلى الجَهْلِ . و ـــ : أَوْقَعَهُ فيه .

تَجاهَلَ : أَظْهَرَ أَنَّهُ جاهِلٌ ، وهو غيرُ جاهِلٍ .

اسْتَجْهَلَهُ : عَدَّهُ جاهِلاً . و ـــ : وَجَدَهُ جاهِلاً . و ـــ : حَمَلَهُ على الجَهْلِ . و ـــ : اسْتَخَفَّهُ .

جهم

جَهُمَ ـُ جَهامَةً ، وجُهُومَةً : صارَ عابِسَ الوَجْه ،

(١) و (٢) الوجيز .

(٣) البقرة الآية /٢٧٣/ .

كريهَهُ. ويقال: جَهُمَ وَجْهُهُ فهو جَهْمٌ، وجَهِيمٌ.

الجُهْمَةُ: ظُلْمَةُ آخِرِ اللَّيْلِ.

الجَهامُ: السَّحابُ لا ماءَ فيه. ويقال: جاءَ من هذا الأَمْرِ بجَهامٍ: بما لا خيرَ فيه.

الجَهْمِيَّةُ: فرقة دِينيَّة نُسِبُوا إلى جَهْمِ بن صَفْوان، آمَنُوا بالجَبْرِيَّةِ ونَفَوا الصِّفات.

تَجَهَّمَهُ، وله: اسْتَقْبَلَهُ بِوَجْهٍ كَرِيهٍ.

جهن

جُهَيْنَةُ: قبيلة عَرَبِيَّةٌ من قُضاعَة. ومن أَمثالِهم: (وعِنْدَ جُهَيْنَةَ الخَبَرُ اليَقينُ). يُضْرَبُ للعالِمِ بالأَمْرِ الخبير به. ويقال: (هو جُهَيْنَةُ أَخْبارٍ)؛ أي: عِنْدَهُ الخَبَرُ اليَقينُ.

جهنم

جَهَنَّمُ (مؤ): من أَسماءِ النّارِ التي يُعَذِّبُ اللهُ بها في الآخِرَةِ مَن يَسْتَحِقُّ العَذابَ. (لا ينصرف).

جوب

جابَ فلانٌ الشَّيءَ ـُ جَوْباً: قَطَعَهُ وخَرَقَهُ وشَقَّهُ. و ـــ المَفازَةَ والأَرضَ والبِلادَ: قَطَعَها سَيْراً واجتازَها. فهو جائِبٌ، وجَوّابٌ. يقال: جابَ الخبرُ البلادَ؛ أي: انتشرَ فيها.

الجَوْبُ: قَمِيصٌ للمرأةِ. و ـــ: التُّرْسُ. و ـــ: الضَّرْبُ من الشَّيءِ. و ـــ: الفَجْوَةُ. (ج) أَجْوابٌ.

الجَوْبَةُ: الفُرْجَةُ في السَّحابِ وفي الجبالِ. و ـــ: الحفرة المستديرة الواسعة. (ج) جُوَبٌ.

الجَوّابُ: المُعْتادُ السَّيْرَ وقطعَ البِلادِ.

الجَوائِبُ: الأَخبار الطارئة.

أَجاب فلانٌ فلاناً: رَدَّ عليه وأَفادَهُ عَمّا سأَلَ. يقال: أَجابَه عن سُؤالِه وإلى سؤالِهِ. و ـــ طَلَبَهُ: قَبِلَهُ وقَضَى حاجَتَهُ. ﴿ فإنِّي قريبٌ أُجِيبُ دَعْوَةَ الداعِ إذا دَعانِ[1] ﴾.

الإجابَةُ: الرَّدُّ على الكَلامِ. والاسم منه: الجَوابُ.

الجَوابُ: الرَّدُّ على الكَلامِ. (ج) أَجْوِبَةٌ[2].

المُجيبُ: من أسمائه تعالَى.

الجابة: الجَوابُ.

جاوَبَهُ: حاوَرَهُ. و ـــ: أَجابَهُ.

انْجابَ الظَّلامُ: انْقَشَعَ. و ـــ السَّحابُ: انْكَشَفَ.

اجْتابَ البِلادَ أو الأَرضَ: قَطَعَها.

تَجاوَبُوا: جاوَبَ بعضُهم بَعْضاً.

اسْتَجابَ له: أَطاعَهُ فيما دَعا إليه. ﴿ فليستَجِيبُوا لي[3] ﴾. و ـــ اللهُ فلاناً، ومنه، وله: قَبِلَ دُعاءَه، وقضَى حاجَتَهُ.

الاسْتِجابَةُ: الإجابَةُ.

اسْتَجْوَبَهُ: اسْتَنْطَقَهُ طالِباً منه الجَوابَ (مح).

جوح

جاحَ الجَدْبُ الإبلَ ـُ جَوْحاً، وجِياحاً: أَهْلَكَها واسْتَأْصَلَها. يقال: جاحَتِ الآفَةُ النّاسَ؛ أي: أَهلكت مالَهم واستأصَلَتْهُمْ.

الجائِحَةُ: القَحْطُ أو المُصيبَةُ والآفَةُ تَجتاحُ المالَ (ج) جَوائِحُ.

اجْتاحَهُ الدَّهْرُ: أَهْلَكَهُ، وأَهْلَكَ مالَهُ.

جوخ

الجُوخُ: اسمٌ لنوعٍ من نسيجِ الصُّوفِ (د).

جود

جادَ ـُ جُوْدَةً، وجَوْدَةً: صارَ جَيِّداً. يقال: جادَ العَمَلُ وجادَ المتاعُ. و ـــ الفرسُ: صار رائعاً بَيِّنَ الجَوْدَةِ. و ـــ في عَدْوِهِ: أَسْرَعَ. فهو

(١) و(٣) البقرة الآية /١٨٦/.

(٢) وجَوابات (الجاحظ) و(المصباح).

جَوادٌ. (ج) جِيادٌ. (جج) أجاوِيدُ. و ــ الرَّجُلُ جُوْداً: سَخا وبَذَلَ وتَكَرَّمَ. و ــ بمالِهِ: بَذَلَهُ. فهو جَوادٌ. (ج) أَجْوادٌ وأَجاوِدُ. و ــ بنفسه عند الموتِ جَوْداً: قَدَّمَها غيرَ عابئٍ بالموتِ. و ــ المطرُ جَوْداً: كَثُرَ وغَزُرَ. فهو جائِدٌ. (ج) جَوْدٌ، وهو جَوْدٌ. وجادَتِ العَيْنُ: كَثُرَ دَمْعُها. وجادَ المَطَرُ الأَرْضَ: نَزَلَ بها غَزِيراً.

الجَوْدُ: المَطَرُ الغَزِيرُ الواسِعُ، أو الذي لا مَطَرَ فَوْقَهُ. وسماءٌ جَوْدٌ: تَجُودُ بالمَطَرِ.

الجُوْدُ: صِفَةٌ تَحْمِلُ صاحِبَها على بَذْلِ ماينبغي من الخير لِغَيْرِ عِوَضٍ.

الجَيِّدُ: ضِدّ الرَّدِيء. (ج) جِيادٌ وجَيائِدُ.

الجَوادُ: السَّخِيُّ (للمذكر والمؤنث). (ج) أَجْوادٌ. (جج) أَجاوِيدُ. و ــ من الخَيْلِ: النَّجِيبُ. (ج) جِيادٌ.

المِجْوادُ ــ شاعِرٌ مِجْوادٌ: مُجِيدٌ.

الجادِيُّ: الزَّعفران.

الجُودِيُّ: الجبل الذي استوت عليه سفينَةُ نُوح عليه السَّلام.

أَجادَ الرَّجُلُ: أَتَى بالجَيِّدِ من قَوْلٍ أو عَمَلٍ فهو مُجِيدٌ. و ــ الشَّيءَ، وفيه: صَيَّرَهُ جَيِّداً.

أَجْوَدَ الشَّيءَ، وفيه: صَيَّرَهُ جَيِّداً.

جَوَّدَ: أَتَى بالجَيِّدِ، وصَيَّرَ الشَّيءَ جَيِّداً.

تَجَوَّدَ في صَنْعَتِهِ: تَأَنَّقَ فيها. و ــ الشَّيءَ: اخْتارَهُ جَيِّداً.

اسْتَجادَ الشَّيءَ: عَدَّهُ جَيِّداً. و ــ: وَجَدَهُ جَيِّداً. و ــ: طَلَبَهُ جَيِّداً. و ــ فلاناً: طَلَبَ جُودَهُ.

جور

جارَ عن الطَّرِيقِ ــُ جَوْراً: ضَلَّ، ومالَ. و ــ عليه في الحُكْمِ: ظَلَمَهُ. فهو جائِرٌ. (ج) جائِرُونَ، وجَوَرَةٌ.

الجَوْرُ: العُدُولُ عن القَصْدِ. و ــ: نَقِيضُ العَدْلِ. و ــ: الضَّلالُ عن الطَّرِيقِ.

الجارُ: المُجاوِرُ في السَّكَنِ. (ج) جِيْرَةٌ، وجِيرانٌ. و ــ: المُجِيرُ. و ــ: المُسْتَجِيرُ. و ــ: الشَّرِيكُ في تِجارَةٍ أو عَقارٍ. و ــ: الحَلِيفُ والنَّصِيرُ.

جُور: بلدة بفارس يُنْسَبُ إليها الوَرْدُ الجُورِيُّ.

أَجارَهُ: حَماهُ وأَنْقَذَهُ. و ــ: أَدْخَلَهُ في جِوارِهِ.

جَوَّرَهُ: نَسَبَهُ إلى الجَوْرِ.

جاوَرَ في المَسْجِدِ مُجاوَرَةً، وجِواراً: اعتكفَ فيه. و ــ فلاناً: صارَ جاراً له، لاصَقَهُ في المسكن، أو أَعطاهُ ذِمَّةً يكونُ بها جارَهُ ومُجيرَهُ.

الجِوارُ: العَهْدُ. و ــ: الأَمانُ. و ــ: المُلاصَقَةُ في السَّكَنِ.

المُجاوَرَةُ: الاعْتِكافُ في المَسْجِدِ.

تَجاوَرَ القومُ: صارُوا مُتَجاوِرِينَ.

اجْتَوَرُوا: صارُوا متجاوِرِينَ.

اسْتَجارَ بفلانٍ: اسْتَغاثَ به والْتَجَأَ إليه. و ــ فلاناً: سَأَلَهُ أن يُؤَمِّنَهُ ويَحْفَظَهُ ﴿ وإنْ أَحَدٌ من المُشْرِكِينَ استَجارَكَ فأَجِرْهُ[1] ﴾.

جورب

الجَوْرَبُ: لِباسُ القَدَمَيْنِ غير الحِذاء. (ج) جَوارِبُ. (مع) فارسية. يُقال: لَبِسَ جَوْرَبَهُ أو جَوْرَبَيْهِ.

جَوْرَبَهُ فَتَجَوْرَبَ: أَلْبَسَهُ الجَوْرَبَ فَلَبِسَهُ.

جوز

جازَ القَوْلُ ــُ جَوْزاً، وجَوازاً، ومَجازاً: قُبِلَ ونَفَذَ. و ــ العَقْدُ: مَضَى ونَفَذَ على الصِّحَّة. و ــ فلانٌ المَكانَ، وبه: سَلَكَهُ وسارَ فيه

(١) التوبة الآية /٦/.

وقَطَعَهُ . ويُقالُ : جازَ بفلانٍ المَوْضِعَ : قادَهُ حتى قَطَعَهُ . و ــ المَوْضِعَ : تَعَدّاهُ وخَلَّفَهُ وراءَهُ .

الجَوْزُ من كُلِّ شيءٍ : وَسَطُهُ ، ومُعْظَمُهُ . (ج) أَجْوازٌ . و ــ : جِنْسُ شَجَرٍ مُثْمِرٍ من الفَصِيلَةِ الجَوْزِيَّة . وهو غَنِيٌّ بالمادَّةِ الدُّهْنِيَّة ، ويُسْتَعمَلُ في الأَطْعِمَةِ والحَلْوِيات . (مع) . واحدتُه جَوْزَةٌ . (ج) جَوْزاتٌ . وجَوْزُ الهِنْدِ ويُسَمّى النّارَجيل : جِنْسُ شَجَرٍ من الفصيلة النَّخْلِيَّة ، فيه أنواعٌ للتزيين ، وفيه نوعٌ يمتازُ بثمرته الكبيرة ذات الغِلاف الخشبيّ المُحاط بالليف ، واحدتُه نارَجيلَة ، وهي جَوْزَةُ الهِنْدِ .

الجَوازُ : صَكُّ المُسافِرِ ، وهو كتابٌ يجتازُ به الحُدودَ . (ج) أَجْوِزَةٌ ، وجَوازاتٌ . (مج) (حَمْلاً على جَوابات) .

الجائِزُ : المُمْكِنُ .

الجائِزَةُ : الماءُ يَحْمِلُهُ المُسافِرُ من مَنْهَلٍ إلى مَنْهَلٍ . و ــ : العَطِيَّةُ . (ج) جَوائِزُ .

الجَوْزاءُ : أَحَدُ بُرُوجِ السَّماءِ . ونِطاقُ الجَوْزاء : ثلاثة نجوم نَيِّرَة مُصطَفَّة في وسط الجوزاء .

الجِيزَةُ : النّاحِيَةُ والجانِبُ . و ــ من النَّهْرِ : شاطِئُهُ . (ج) جِيَزٌ .

المَجازُ : المَعْبَرُ . و ــ (في البلاغَةِ) : الكَلامُ تجاوَزَ مَعْناهُ الأَصْلِيَّ إلى غيرِه بقرينة تَدُلُّ على ذلك و **ذو المَجاز** : من أَسْواقِ العَرَب .

المَجازَةُ : المَعْبَرُ . ومَجازَةُ النَّهْرِ : جِسْرُهُ . و ــ من الأَرضِ : الكثيرةُ شَجَرِ الجَوْزِ .

أَجازَ المَوْضِعَ : قَطَعَهُ وسَلَكَهُ . و ــ البَيْعَ والعَقْدَ : أَمْضاهُ وأَنْفَذَهُ . و ــ القاضي الحُكْمَ : أَنْفَذَهُ . و ــ فلاناً : أَعطاهُ جائِزَةً . ويقال : أَجازَه بجائِزَةٍ . و ــ الشَّطْرَ : أَتَمَّهُ وجعله بيتاً من الشِّعْرِ . و ــ العالِمُ تلميذَهُ : أَذِنَ له في الرِّوايَةِ عنه . و ــ الشَّيءَ : جَعَلَهُ جائِزاً[1] . وأَجازه الطريقَ : جعلَه يَجُوزُهُ . و ــ له : سَوَّغَ له ذلك .

الإِجازَةُ : الإِذْنُ بالرِّوايَةِ . و ــ : شهادَةٌ جامِعِيَّة (مع) .

جَوَّزَ لفلانٍ ما كانَ ممنوعاً : سَوَّغَهُ . و ــ الرَّأْيَ والأَمْرَ : أَنْفَذَهُما . و ــ الإِبِلَ ونحوَها : قادَها حتى تَجُوزَ .

جاوَزَ الطَّريقَ وغيْرَهُ مُجاوَزَةً ، وجِوازاً : خَلَّفَهُ وتَخَطّاهُ . و ــ اللهُ عن ذنبِهِ : عفا وصَفَحَ .

اجْتازَ الطَّرِيقَ : سَلَكَهُ وقَطَعَهُ .

تَجَوَّزَ في الأَمْرِ : احْتَمَلَهُ وأَغْمَضَ فيه وتساهَلَ . و ــ في الصَّلاةِ : خَفَّفَ وأَسْرَعَ وترخَّصَ وأَتَى بأَقَلِّ مايَكْفي .

تَجاوَزَ اللهُ عن ذنبه : عَفا وصَفَحَ ﴿ وَيَتَجاوَزُ عن سَيِّئَاتِهِمْ[2] ﴾ و ــ فلانٌ في الأَمْرِ : أَفْرَطَ . و ــ فلانٌ فلاناً : مَرَّ به وتَعَدّاهُ .

اسْتَجازَ : طَلَبَ الإِجازَةَ .

جوس

جاسَ ـُ جَوْساً ، وجَوَساناً : تردَّدَ جَيْئَةً وذَهاباً ، ومنه ﴿ فجاسُوا خلالَ الدِّيارِ[3] ﴾ ؛ أي : تردَّدوا بينها بالإفساد وطَلبوا مافيها . و ــ الأَرْضَ : وطئها وداسَها . و ــ الحارسُ وغيرُه : طافَ بين البيوتِ ليلاً .

جوسق

الجَوْسَقُ : الحِصْنُ . و ــ : القَصْرُ الصَّغيرُ . و ــ : البيت أو البيت الصغير . و ــ : المَكانُ

(١) الوسيط .
(٢) الأحقاف الآية /١٦/ .
(٣) الإسراء الآية /٥/ .

الصغير يُصْنَعُ من الخَشَبِ ونحوه، ويُتَّخَذُ في حَمّامات الشَواطِئ، كما يُتَّخَذُ مأوًى للجُنْديِّ، وكذلك يُتَّخَذُ مَحلًا في مُخْتَلِفِ الطُّرُقِ لبيع الصُّحُف والسِّلَع الصغيرة. (ج) جَواسِقُ وجَواسِيقُ. (مع).

(الجوسق)

جوشن

الجَوْشَنُ: الصَّدْرُ. و ــ الدِّرْعُ. (ج) جَواشِنُ.

جوع

جاعَ ـُ جَوْعاً[1]، وجَوْعَةً، ومَجاعَةً: ضِدّ (شَبِعَ). فهو جائِعٌ، وجَوْعانُ. وهي جائِعةٌ، وجَوْعَى. (ج) جِياعٌ وجُوَّعٌ، وجَوْعَى، وجُيَّعٌ. وجمع جائع جائعون، وجمع جائِعة جائعاتٌ. و ــ إليه: اشتاقَ واشتهاهُ.

الجُوْعُ: الحاجَةُ إلى الطَّعامِ، ضدّ الشِّبَعِ.

الجَوْعَةُ: المَرَّةُ الواحِدَةُ.

المَجاعَة: الجُوعُ. و ــ: عامُ الجَدْبِ.

أَجاعَهُ: مَنَعَهُ الطَّعامَ. و ــ: جعله يَجُوعُ أو اضطره إلى الجوعِ.

جَوَّعَهُ: أَجاعَهُ.

تَجَوَّعَ: تَعَمَّدَ الجُوعَ.

جوف

الجَوْفُ من كُلِّ شيءٍ: داخِلُه وباطنُه الذي يقبل الشَّغْلَ والفَراغَ. و ــ: كُلُّ ذي سَعَةٍ وخَلاءٍ. كجوف الدار ونحوه. و ــ من الأَرْضِ: المطمئنّ الواسِعُ. و ــ من الإنسانِ: داخِلُ البَطْنِ. و ــ من اللَّيْلِ: أَوَّلُ ثُلُثِه الأَخير. (ج) أَجْوافٌ. وجَوْفُ الأرض: المنطقةُ الباطنيّة التي تحيط بمركز الأَرض.

الجائِفَةُ: الطَّعْنَةُ تبلُغُ الجَوْفَ. (ج) جَوائِفُ.

الأَجْوَفُ: الواسِعُ الجَوْفِ. و ــ: الجَبانُ. و ــ (في الصَّرْفِ): ماكانت عَيْنُه حَرْفَ عِلَّةٍ كقالَ وباعَ.

الجَوْفاءُ: مؤنث الأَجْوَف. و ــ من الدِّلاءِ: الواسِعة. (ج) جُوْفٌ.

المَجُوفُ: الضَّخْمُ الجَوْفِ. و ــ: الجَبانُ لا قَلْبَ له.

أَجافَهُ بالطَّعْنَةِ: أَصابَ بها جَوْفَهُ.

جَوَّفَ الشَّيءَ: جَعَلَ له جَوْفاً. و ــ الصَّيْدَ: طَعَنَهُ في جَوْفِهِ.

التَّجْويفُ: الفَراغُ في داخِلِ الشَّيءِ. (ج) تَجاوِيفُ.

تَجَوَّفَهُ: دَخَلَ جَوْفَهُ.

جوق

الجَوْقَةُ: الجَماعَةُ من النّاسِ[2]، ومنه (الجَوْقَةُ الموسيقيَّة ونحوها) (مع).

جول

جالَ التُّرابُ ـُ جَوْلاً، وجَوَلاناً: ثارَ وانتشر وارتفع. و ــ الرَّجلُ في الأَرض: طافَ فيها غير مُسْتَقِرٍّ فيها. فهو جائِلٌ، وجَوّالٌ. و ــ الفَرَسُ في المَيْدانِ جَوْلَةً، وجَوَلاناً: قَطَعَ جَوانِبَهُ. و ــ النِّطاقُ ونحوُهُ: تَحَرَّكَ واضْطَرَبَ لِسَعَتِهِ. و ــ القومُ في الحرب جَوْلَةً: فَرُّوا ثُمَّ كَرُّوا.

(١) وجُوْعاً.

(٢) الوسيط ط٢.

الجَوّالُ و الجَوّالَةُ :الكثيرُ الجَوَلانِ. ويُقال: بائِعٌ جَوّالٌ .

المَجالُ : مَوْضِعُ الجَوَلانِ . ومَجالُ كُلِّ شيءٍ : مَيْدانُهُ . يُقال : لم يَبْقَ له مَجالٌ في هذا الأَمْرِ . والمَجالُ المغنطِيسيّ : هو المِنْطَقَةُ المُحِيطَةُ بالمغنطيس والتي لها تأثيرٌ مغنطيسيٌّ .

المِجْوَلُ : ثوبٌ للنِّساءِ أو للصَّغيراتِ مِنْهُنَّ . و ــ : الصِّدارُ . و ــ : التَّرس . و ــ : الخلخالُ . و ــ : هِلالٌ من الفِضَّةِ وَسْطَ القِلادَةِ .

الجُوْلُ : النّاحِيَةُ . (ج) أَجْوالٌ .

الجَوْلانُ : التُّرابُ والحَصَى تَجُولُ بِهما الرِّيحُ على وَجْهِ الأَرْضِ . و ــ : الهَضْبَةُ ذاتُ الحُصونِ المَنِيعةِ المُشْرِفَة على جُزءٍ من فلسطين الغالِيَة ، وقد انتصر في معركتِها العَرَبُ على العَدُوِّ الإسرائِيلِيِّ في تشرين الأَوَّل / ١٩٧٣ م / .

ويومٌ جَوْلانِيٌّ : كثيرُ الغُبارِ والرِّيحِ . ورجلٌ جَوْلانِيٌّ : عامُّ المَنْفَعَةِ للقريب والبَعِيد ، يَجُولُ معروفُه في كُلِّ أَحَدٍ .

أَجالَ الشَّيءَ ، وبه : جَعَلَهُ يَجُولُ . و ــ السِّهامَ بينَ القَوْمِ : حَرَّكَها . و ــ سَيْفَه : لَعِبَ به وأَدارَهُ على جَوانِبِهِ . و ــ القِداحَ ، وبها : أَدارَها . و ــ القومُ الرَّأْيَ فيما بَيْنَهم : تَداوَلَهُ كُلٌّ منهم بالبَحْث والفَحْصِ .

جَوَّلَ في البلاد تَجْوالاً : طافَ غيرَ مُسْتَقِرٍّ فيها . و ــ البِلاد تَجْوِيلاً : جالَ فيها كثيراً .

التَّجْوالُ : التَّطْوافُ .

جاوَلَهُ : جالَ معَه ، (وبينَهم مُجاوَلاتٌ) . و ــ : طارَدَهُ وصاوَلَهُ .

تَجَوَّلَ في البِلادِ : طافَ فيها . فهو مُتَجَوِّلٌ[1] .

تَجاوَلُوا : جالَ بعضُهم على بَعْضٍ في الحَرْبِ ، وتطارَدُوا وتَصاوَلُوا .

جوالق

الجُوالِقُ : العِدْلُ من صُوفٍ أو من شَعْرٍ (وعند العامَّة شوال) . (مع) . (ج) جَوالِقُ ، وجَوالِيقُ .

الجَوالِيقِيّ : هو أبو منصور صاحب كتاب (المُعَرَّب) .

جوم

الجامُ (مؤ) : إناءٌ للشَّرابِ والطَّعامِ من فِضَّةٍ ونحوِها ، وقد غَلَبَ اسْتِعمالُه في قَدَحِ الشَّرابِ . (ج) جاماتٌ . وتصغيرها جُوَيْمَةٌ . يُقال : صَبَّ عليه جامَهُ ؛ أي : غَضِبَ عليه واسْتَفَزَّهُ .

جون

الجَوْنُ : الأَسْوَدُ . و ــ : الأَبْيَضُ (ضدّ) . و ــ : الظُّلْمَةُ والنُّورُ .

الجَوْنَةُ : الشَّمْسُ . و ــ : الخابِيَةُ المَطْلِيَّةُ بالقارِ .

الجُونَةُ : مُسَلَّةٌ مُغَشَّاةٌ بالجِلْدِ ، يُحْفَظُ فيها الطِّيبُ . (وأصله الهمز) . (ج) جُوَنٌ .

الجُونِيُّ : ضَرْبٌ من القَطا سُودُ البُطونِ والأَجْنِحَةِ .

الجَوْناءُ : الشَّمْسُ . و ــ : القِدْرُ . و ــ : النّاقَةُ السَّوْداءُ .

جوه

الجاهُ و الجاهَةُ : القَدْرُ والمَنْزِلَةُ . يقال : فلانٌ ذو جاهٍ .

جوهر

الجَوْهَرُ : كُلُّ حَجَرٍ يُسْتَخْرَجُ منه شيءٌ يُنْتَفَعُ

---

(١) ذكر المرزوقيُّ في شرح ديوان الحماسَةِ المصدر (التَّجَوُّل) فقال : (وتستغني عن السَّعْي والتَّجَوُّلِ معه ، فتُريحُ نفسَك من الحَلِّ والترحالِ في طَلَبِهِ) .

به . و ـــ : الحَجَرُ النَّفِيسُ الذي تُتَّخَذُ منه الفُصُوصُ ونحوُها . الواحدةُ : جَوْهَرةٌ . (ج) جَواهِرُ (مع) . وجَوْهَرُ الشَّيءِ : حقيقَتُه وأَصْلُهُ وذاتُهُ . والجَوْهَرُ الفَرْدُ : الجزء الذي لا يَتَجَزَّأُ من المادَّة ، نسمِّيه اليوم الذَّرَّةَ . و ـــ في الفلسفةِ : ماقامَ بنفسِه ، ويُقابِلُهُ العَرَضُ ، وهو مايقومُ بغيره .

الجَوْهَرِيُّ : صانِعُ الجواهِرِ وبائِعُها .

جوو

الجَوُّ : الفَضاءُ مابينَ السَّماءِ والأَرْضِ . و ـــ : طبقة غازيَّة تحيط بالكرة الأَرضيَّة وبعض الأفلاك أو الأَجسامِ السَّماويَّة (مصطلحات علم الكيمياء) . و ـــ : ماتَّسَعَ من الأَرْضِ وانْخَفَضَ وبَرَزَ . (ج) جِواءٌ ، وأَجْواءٌ[1] ، ومنه (النَّشْرَةُ الجَوِّيَّة) لحرارة الجو (مح) . يُقال : الجَوُّ العام ، وجَوُّ الغرفة .

الجَوّانِيُّ من الشَّيء : باطنه وداخله ، نقيض البَرّانِيّ .

جوي

جَوِيَ فلانٌ ـَ جَوًى : اشْتَدَّ وَجْدُهُ من عِشْقٍ أو حُزْنٍ . فهو جَوٍ ، وهي جَوِيَةٌ . و ـــ من الشَّيءِ ، و ـــ عنه : كَرِهَهُ .

الجَوَى : الحُرْقَةُ وشِدَّةُ الوَجْدِ من عِشْقٍ أو حُزْنٍ . و ـــ : كُلُّ داءٍ في الجَوْفِ .

اجْتَواهُ : كَرِهَهُ . واجْتَوَى البَلَدَ : كَرِهَ المُقامَ به وإن كان في نَعْمَةٍ . و ـــ القومَ : أَبْغَضَهُمْ .

جيأ

جاءَ ـِ جَيْئاً ، وجَيْئَةً ، ومَجِيئاً : أَتَى وحَضَرَ فهو جاءٍ . ويُقال : جاءَهُ ، وجاءَ إليه . و ـــ بالشَّيءِ : أَتَى به وأَحْضَرَه معه . و ـــ الأَمْرُ : حَدَثَ وتَحَقَّقَ . ﴿ إذا جاءَ نَصْرُ اللهِ والفتحُ[1] ﴾ . و ـــ الشَّيءَ : فَعَلَهُ ﴿ لقد جِئْتُم شيئاً إدّاً[2] ﴾ . و ـــ من البلد ومن القوم ، أي : من عندهم .

الجَيْئَةُ : المَرَّةُ الواحِدَةُ من (جاءَ) .

الجِيئَةُ : هيئةُ المَجيءِ ، والاسمُ من (جاءَ) . يقال : بَطُؤَت جِيئَتُهُ ؛ أي : مَجِيئُهُ .

أجاءَهُ إجاءَةً : جاءَ به . و ـــ فلاناً إليه : أَلْجَأَهُ واضطرَّهُ . ﴿ فأَجاءَها المَخاضُ إلى جِذْعِ النَّخْلَةِ[3] ﴾ .

جيب

الجَيْبُ للقميصِ ونحوِه : طَوْقُهُ . ومايُدْخَلُ منه الرَّأْسُ عند لُبْسِهِ . (ج) جُيُوبٌ وأَجْيابٌ . وجَيْبُ الثَّوْبِ : ماتُوضَعُ فيه النُّقُودُ ونحوُها . (مو)[4] . وجَيْبُ الأَرْضِ : مَدْخَلُها . يقال : (فلانٌ ناصِعُ الجَيْبِ) ؛ أي : أَمِينٌ .

جيد

جَيِدَ ـَ (يَجْيَدُ ويَجادُ) جَيَداً : طالَت عُنُقُه وحَسُنَتْ . فهو أَجْيَدُ ، وهي جَيْداءُ . (ج) جُوْدٌ .

الجَيَدُ : طُولُ العُنُق .

الجِيدُ : العُنُقُ . و ـــ : مُقَدَّمُهُ . و ـــ : مَوْضِعُ القِلادَةِ . (ج) أَجْيادٌ وجُيُودٌ .

جير

جَيْرِ : حَرْفُ جَواب بمعنَى نَعَمْ أو حقّاً .

---

(١) قال علي بن أبي طالب (رض) : ثم فتق الأجواءَ ، وشَقَّ الأرجاءَ .

(١) النصر الآية / ١ / .

(٢) مريم الآية / ٨٩ / .

(٣) مريم الآية / ٢٣ / .

(٤) الوسيط .

الجِيرُ : (أكسيد الكلسيوم) : مادَّةٌ بيضاءُ تُحَضَّرُ بتسخين الحَجَر الجِيريّ في قمائن خاصَّة ، ويستعمل مِلاطاً بعد إطفائِه بالماء. (مج) .

جَيَّرَ الحَوْضَ : جَصَّصَهُ ، فهو مُجَيَّرٌ .

جيش

جاشَ البَحْرُ ـِ جَيْشاً ، وجَيَشاناً : هاجَ فلم يُسْتَطَعْ رُكُوبُهُ . و ـِ النَّهْرُ : زَخَرَ . وجاشَتِ القِدْرُ : غَلَتْ . ويقال : (جاشَتِ الحَرْبُ بينَهم) . و ـِ العَيْنُ : فاضَت بالدَّمْعِ . و ـِ نَفْسُ الجَبانِ : ارْتاعَتْ فَهَمَّ بالفِرارِ . و ـِ نَفْسُهُ : غَثَتْ أو دارَتْ للغَثَيانِ .

الجَيْشُ : الجُنْدُ ، أو الجُنْدُ السَّائِرُ للحرب أو غيرها . (ج) جُيُوشٌ .

جَيَّشَ : جَمَعَ جَيْشاً أو جمع الجيوشَ .

اسْتَجاشَتِ القِدْرُ : غَلَتْ . واسْتَجاشَ فلانٌ فلاناً : طَلَبَ منه جَيْشاً .

جيف

جافَتِ المَيْتَةُ ـِ جَيْفاً : أَرْوَحَتْ وأَنْتَنَتْ .

الجِيفَةُ : جُثَّةُ المَيْتِ إذا أَنْتَنَتْ . (ج) جِيَفٌ . (جج) أَجْيافٌ .

جَيَّفَتِ المَيْتَةُ : جافَتْ .

جيل

الجِيْلُ : كُلُّ صِنْفٍ من النّاسِ كالعَرَبِ والتُّرْكِ والرُّومِ . و ـِ : الأُمَّةُ . و ـِ : القَرْنُ من الزَّمَنِ . و ـِ : أَهْلُ الزَّمَنِ الواحِدِ . (ج) أَجْيالٌ .

جيلاتين

الجِيلاتين : مادَّةٌ شِبْهُ زُلالِيَّةٍ ، لَيِّنَةٌ لَزِجَةٌ غيرُ قابلةٍ للذَّوبانِ في الماءِ ، تُسْتَخْرَجُ من عِظامِ الحيوان وأَنْسِجَتِه بإغلائها الطَّويل في الماءِ . (مج) .

جيولوجية

الجيولوجية : عِلْمٌ يبحثُ في الأَرْضِ من حيث تكوينُها وبُنْيَتُها ، والعوامل المؤثرة فيها وتاريخها . (مج) . يُسَمُّونَهُ : (علم الأَرْضِ) .

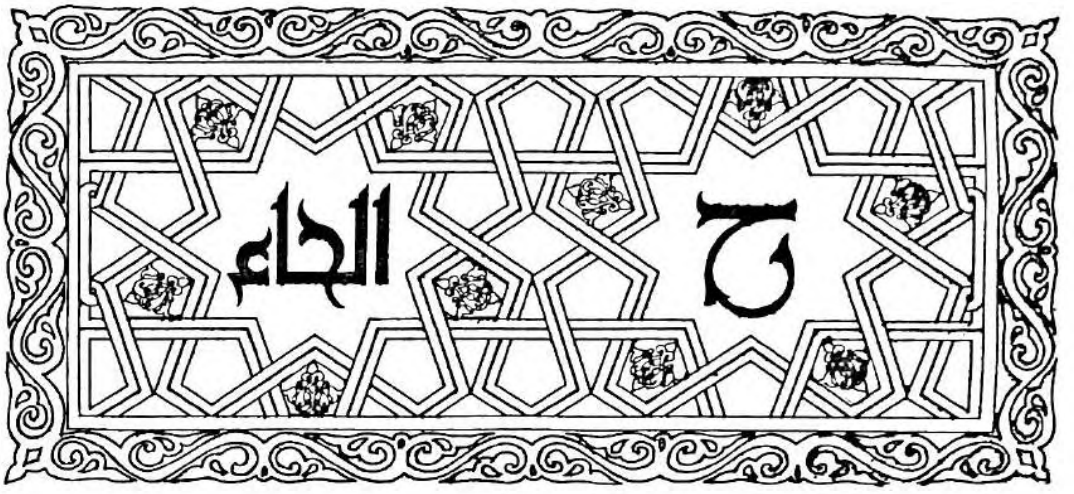

الحاء

الحَرْفُ السّادِسُ من حُروفِ الهجاءِ، وهو أَحَدُ الأَحْرف الحَلْقِيَّةِ.

حبب

حَبَّهُ ـِ حُبّاً، وحِبّاً: مالَ إليه ووَدَّهُ. فهو مَحْبُوبٌ، وحَبيبٌ.

قال المتنبّي:

حَبَبْتُكَ قَلْبي قَبْلَ حُبِّكَ مَنْ نَأى
وقد كانَ غَدّاراً، فكُنْ أَنْتَ وافِيا

حُبَّ الشَّيْءُ، فهو مَحْبوبٌ.

حَبَّ (كسَمِع) ـَ إِلَيَّ أَنْ تَفْعَلَ: صِرْتُ أُحِبُّ ذلك. يُقال: ما كُنْتُ حَبيباً ولقد حَبِبْتُ؛ أي: صِرْتُ حَبيباً.

حَبَبْتُ إليه ـُ: صِرْتُ حَبيباً له؛ أي: مَحبُوباً.

حُبَّ بفلانٍ؛ أي: ما أَحَبَّهُ إِلَيَّ! للتَّعجُّب والمدح.

الحُبُّ: نَقيضُ البُغْضِ، وهو الوِدادُ. و ــ: مَيْلُ النَّفْسِ إلى ما تَراهُ أو تَظُنُّهُ خيراً. يُقال: (حُبّاً وكَرامَةً)؛ أي: سَتَجِدُ منا حُبّاً وكَرامَةً. و ــ: وعاءُ الماءِ كالجَرَّةِ ونحوِها. (ج) أَحْبابٌ، وحِبَبَةٌ، وحِبابٌ.

الحِبُّ: المَحْبُوبُ. و ــ: المُحِبّ. (ج) أَحْبابٌ، والأُنثى حِبَّةٌ.

الحَبُّ: ما يكونُ في السُّنْبُلِ ونَحْوِهِ كالقَمْحِ والشَّعِير. و ــ: البِزْرُ. و ــ: ما يُشْبِهُ الحَبَّ في شَكْلِهِ كَحَبِّ العِقْدِ، وحَبِّ الغَمامِ (البَرَد)، ونَحو ذلك. (ج) حُبُوبٌ. واحدُه: حَبَّة. (ج) حَبّاتٌ.

المَحَبَّةُ: الوِدادُ والمَيْلُ إلى الشَّيءِ السّارِّ.

الحَبَبُ: الفَقاقِيعُ على وجه الماءِ ونحوه. و ــ: الأَسْنانُ المُنَضَّدَةُ.

الحَبابُ للماءِ والخمر: الفَقاقِيعُ التي تَعلُوه. يُقال: (طَفا الحَبابُ على الشَّرابِ). و ــ: الطَّلُّ يُصْبِحُ على النَّبات.

الحَبَّةُ: واحِدَةُ الحَبِّ. وحَبَّةُ القَلْبِ: وسطُه وسُوَيْداؤُه ومُهْجَتُهُ.

الحَبَّةُ السَّوْداءُ: حَبَّةُ البَرَكَةِ.

الحَبِيبُ: المَحْبُوبُ. و ــ: المُحِبُّ.

قال المُخَبَّلُ:

أتهجرُ ليلَى بالفِراقِ حَبيبَها
وما كان نَفساً بالفِراقِ تَطِيبُ

(ج) أَحِبّاءُ، وأَحِبَّةٌ، وهي حَبيبَةٌ. (ج) حَبائِبُ. يقال: أنت حَبيبٌ إلى قلبي.

أَحَبَّ الزَّرْعُ: بَدا حَبُّهُ. و ــ فلاناً: مالَ إليه، ودخَلَ حُبُّهُ في قَلْبِهِ. فهو مُحِبٌّ، وهي مُحِبَّةٌ ومُحِبٌّ لِزَوْجِها. وهو مُحَبٌّ ومَحْبُوبٌ.

حَبَّبَ الزَّرْعُ: بَدا حَبُّهُ. و ــ إليه كذا: جَعَلَهُ يُحِبُّهُ. و حَبَّبَهُ إلَيَّ: جعلني أُحِبُّهُ. و ــ الدَّواءَ ونحوَه: جَعَلَهُ كالحَبِّ.

حابَّهُ مُحابَّةً، وحِباباً: صادَقَهُ ووادَّهُ وأظهر المَحَبَّةَ له.

الحِبابُ: المُحابَّةُ والمُوادَّةُ.

تَحَبَّبَ إليه: تَوَدَّدَ وأَظْهَرَ الحُبَّ.

تَحابُّوا تَحاباً: أَحَبَّ بعضُهم بَعْضاً.

اسْتَحَبَّهُ: أَحَبَّهُ. و ــ: اسْتَحْسَنَهُ. فهو مُسْتَحَبٌّ. واسْتَحَبَّهُ عليه: آثَرَهُ ﴿إن اسْتَحَبُّوا الكُفْرَ على الإيمانِ[1]﴾؛ أي: فَضَّلُوهُ.

حَبَّذا الأَمْرُ: أي هو حَبيبٌ إلَيَّ. (حَبَّ): فِعْلٌ جامِدٌ مُخْتَصٌّ بالمدحِ. و (ذا): اسم إشارة فاعِلُهُ، فإذا سُبِقَ بلا كان للذَّمِّ (لا حَبَّذا الكَسَلُ)[2].

حَبَّذَهُ: قال له حَبَّذا (مُوَلَّد من حَبَّذا). و ــ الأَمْرَ: فَضَّلَهُ (مج). والتَّحْبيذُ: الاستحسانُ (كلمة جديدة من قولهم حَبَّذا، لم يذكرها المتقدمون).

حبحب

حَبْحَبَ الماءُ: جَرَى قليلاً قليلاً.

(١) التوبة / ٢٣ /

(٢) أجاز مجمع اللغة العربية قولنا: (حَبَّذا لو رَضِيتُ). و(لو) في التركيب لِلتَّمَنِّي الخالص وليست مَصْدَرِيَّةً.

الحُباحِبُ: ذُبابٌ يَطيرُ بالليل يُضيءُ ذَنَبُهُ كأَنَّهُ شَرَرُ النّارِ. ومنه: (نارُ الحُباحِبِ) وهو ما تَطايَرَ من شَرَرِ النّارِ في الهَواءِ من تَصادُمِ الحِجارَةِ أو نحو ذلك. قال النّابِغَةُ:

تَقُدُّ السَّلُوقِيَّ المُضاعَفَ نَسْجُهُ
وتُوقِدُ بالصُّفّاحِ نارَ الحُباحِبِ

الحَبْحَبُ: القَصيرُ. و ــ: نَباتٌ عُشْبِيٌّ حَوْلِيٌّ مَدّادٌ من الفَصيلَةِ القَرْعِيَّةِ يُزْرَعُ لِثَمَرِه، ويُعْرَف في مصر بالبِطّيخ، وفي العِراق، بالرَّقّي. واحدتُه (حَبْحَبَةٌ).

حبر

حَبَرَهُ ــُ حُبُوراً: سَرَّهُ ﴿ادخُلُوا الجَنَّةَ أنتم وأَزْواجُكم تُحْبَرُون[1]﴾. فهو مَحْبُورٌ. و ــ فلانٌ البُرْدَ حَبْراً: وَشّاهُ وزَيَّنَهُ. و ــ الشَّيءَ: حَسَّنَهُ.

الحَبْرُ: السُّرُورُ. و ــ: النِّعْمَةُ وسَعَةُ العَيْشِ. و ــ: العالِمُ الصّالِحُ. (ج) أَحْبارٌ.

الحِبْرُ: المِدادُ يُكْتَبُ به. وقَلَمُ الحِبْرِ: ما يُحَبَّرُ ويُكْتَبُ به. و ــ: العالِمُ.

المِحْبَرَةُ و **المَحْبَرَةُ**: وِعاءُ الحِبْرِ أو الدَّواةُ. (ج) مَحابِرُ[2].

الحَبَرَةُ و **الحِبَرَةُ**: نوع من بُرود اليَمَنِ. (ج) حَبَراتٌ، وحِبَراتٌ، وحِبَرٌ.

الحَبِيرُ: الثَّوْبُ الفاخِمُ المُوَشَّى. و ــ: السَّحابُ ذو الأَلْوانِ.

الحُبارَى: طائِرٌ أَكْبَر من الدَّجاجِ الأَهْلِيِّ وأطولُ عُنُقاً، رَمادِيُّ اللون على شكل الإوَزَّة (للذكر والأنثى). يُضْرَبُ به المَثَلُ في البَلاهَةِ، فيُقال:

(١) الزُّخرف / ٧٠ /.

(٢) اللّسان.

(أَبْلَهُ من الحُبارَى). قيل لها ذلك لأنها إذا غَيَّرت عُشَّها نَسِيَتْهُ وحَضَنَتْ بَيْضَ غيرِها. والحُبارَى أنواعٌ كثيرة. (ج) حُبارَياتٌ.

(الحُبارى)

أَحْبَرَتِ الأرضُ: كَثُرَ نَباتُها. فهي مِحْبارٌ. وأَحْبَرَ فلاناً: سَرَّهُ.

حَبَّرَ الكلامَ، والخَطَّ، والشِّعْرَ ونحو ذلك: حَسَّنَهُ، ونَمَّقَهُ. و ــ: الدَّواةَ: مَلَأَها بالحِبْرِ. و ــ الرَّسْمَ: بَيَّنَهُ بالحِبْرِ. (مج).

حبرك

الحَبَرْكَى: الغَليظُ الرَّقَبَة. و ــ: القصير الرِّجْلَيْنِ. و ــ: الضَّعيفُ. و ــ: الطَّويلُ الظَّهْرِ.

حبس

حَبَسَهُ ــِ حَبْساً، ومَحْبَساً: أَمْسَكَهُ عن قَصْدِهِ، ومَنَعَه من الانطلاق. و ــ: سَجَنَهُ. وحَبَسَ فَرَسَهُ: وقَفَهُ للجِهاد في سبيل الله. فهو مَحْبُوسٌ، وحَبِيسٌ. (ج) حُبُسٌ. وهي حَبِيسَةٌ. (ج) حَبائِسُ. و ــ عن الشَّيء: مَنَعَه، وأَخَّرَهُ. فهو حابِسٌ، وذاك حَبِيسٌ.

الحَبْسُ: المَنْعُ. و ــ: ضدّ التَّخْلِيَةِ. و ــ: المَكانُ يُحْبَسُ فيه. (ج) حُبُوسٌ.

الحُبْسَةُ: ثِقَلٌ في اللِّسانِ يَمْنَعُ من الإبانَةِ.

الحِبْسُ: ما يُجْعَلُ في مَجْرى الماءِ لِيَحْبِسَهُ. و ــ: الماءُ المَجْمُوعُ. (ج) أَحْباسٌ.

الحُبْسُ: ما وُقِفَ.

المَحْبِسُ: مَكانُ الحَبْسِ.

المِحْبَسُ: المَحْبِسُ ــ ومِحْبَسُ الماءِ ونحوه: أداةٌ تُحَرَّكُ، فَتُفْتَحُ أو تُقْفَلُ، فتتحكَّمُ في مُرُورِ سائِلٍ أو غازٍ (مج). (ج) مَحابِسُ.

احْتَبَسَ: امْتَنَعَ. و ــ فلاناً: حَبَسَهُ. و ــ فلانٌ الشَّيءَ: اخْتَصَّ نَفْسَهُ به[1].

تَحَبَّسَ في الكَلامِ: تَوَقَّفَ. و ــ على الشَّيءِ: حَبَسَ نَفْسَهُ عليه.

حبش

حَبَشَ لِأَهْلِهِ ــُ حَبْشاً: كَسَبَ لهم ما يَحْتاجُونَ إليه. و ــ الشَّيْءَ: جَمَعَهُ.

الحُباشَةُ: الجَماعَةُ من النّاسِ ليسوا من قبيلة واحدة. و ــ: كُلُّ ما جُمِعَ.

الحَبَشُ: أَهْلُ بلادِ الحَبَشَةِ. (ج) حُبْشان. الواحِدُ حَبَشِيٌّ.

الحَبَشَة أو (إثْيوبية): بلاد شَرْقِيّ إفريقيَّة وهي بلاد الحُبْشان.

الأُحْبُوشُ و الأُحْبُوشَةُ: الجَماعَةُ من الناسِ. و ــ: الجَماعَةُ من قبائِلَ أو بُطُونٍ شَتَّى. (ج) أَحابيشُ. وأَحابيشُ قريش: جَماعَةٌ من قُرَيْش وكِنانة وخُزاعَةَ اجْتَمَعُوا عند حُبْشِيّ، وهو جَبَلٌ بأَسفل مَكَّة، وتَحالَفُوا.

حَبَّشَ له: حَبَشَ. و ــ الأَشياءَ ونحوَها: جَمَّعَها.

(١) انْحَبَسَ وانْحَجَزَ: كلتاهما جاريتان في أساليب المُتَقَدِّمين.

احْتَبَشَ الشَّيءَ: جَمَعَهُ.
تَحَبَّشَ القومُ: تَجَمَّعُوا.

حبط

حَبِطَ عَمَلُهُ ـَ حَبْطاً، وحُبُوطاً: بَطَلَ ولم يُحَقِّقْ ثَمَرَتَهُ.
أَحْبَطَ اللّهُ عَمَلَهُ: أَبْطَلَهُ. ﴿ فأَحْبَطَ اللّهُ أَعْمالَهُم[1] ﴾؛ أي: ضَيَّعَها هَباءً.

حبق

الحَبَقُ: نَبات عُشْبِيٌّ تَزْيِينِيّ حَوْلِيّ صَيْفِيّ من فَصِيلَة الشَّفويّات. أَوْراقُه وأَزْهارُهُ فَوّاحَةُ العَرْف العَطِر. وحَبَقُ الماء: نَعْناعُ الماءِ النَّهْرِيّ.

(الحَبَقُ)

حبك

حَبَكَهُ ـُ حَبْكاً: شَدَّهُ وأَحْكَمَهُ. وحَبَكَ الحائِكُ الثَّوْبَ: أَجادَ نَسْجَهُ. فهو مَحْبُوكٌ وحَبِيكٌ. و ـــ الحَبْلَ: شَدَّ فَتْلَهُ. و ـــ العُقْدَةَ: قَوَّى عَقْدَها ووَثَّقَها. و ـــ الأَمْرَ: أَحْسَنَ تَدْبِيرَهُ. و ـــ الثَّوبَ: ثَنى طَرَفَهُ وخاطَهُ.
الحَبْكُ: الشَّدُّ والإِحْكامُ. ومنه الحَبْكُ القَصَصِيُّ.
الحُبْكَةُ: الحَبْلُ ونحوُهُ يُشَدُّ به على الوسَط. و ـــ من السَّراوِيل: مافيه التِّكَّةُ. (ج) حُبَكٌ.
الحَبِيكَةُ: المَحْبُوكَةُ؛ أي: المُتْقَنَةُ. و ـــ: الطَّرِيقَةُ في الرَّمْلِ أو الماءِ. و ـــ: مَسِيرُ النَّجْمِ. (ج) حُبُكٌ ﴿ والسَّماءِ ذاتِ الحُبُكِ[1] ﴾.
المَحْبُوكُ ـــ فَرَسٌ مَحْبُوكٌ: قَوِيٌّ شديدٌ.
الحِباكُ ـــ حِباكُ الثَّوْبِ: ما ثُنِيَ وخِيطَ من أَطْرافِهِ. (ج) حُبُكٌ.
حَبَّكَ العُقْدَةَ ونحوَها: وثَّقَها. و ـــ الشَّعْرَ: جَعَّدَهُ. و ـــ الثَّوْبَ: نَسَجَهُ مُخَطَّطاً. وحَبَّكَتِ الرِّيحُ الرَّمْلَ والماءَ السّاكِنَ: جَعَلَتْ فيه طَرائِقَ.
احْتَبَكَ الرَّجلُ: شَدَّ إِزارَهُ وأَحْكَمَهُ. و ـــ الثوبَ: حَبَكَهُ.
تَحَبَّكَ: شَدَّ الحُبْكَةَ.

حبل

حَبَلَهُ ـُ حَبْلاً: شَدَّهُ بالحَبْلِ. و ـــ الصَّيْدَ: نَصَبَ له الحِبالَةَ وصادَهُ بها.
حَبِلَت الأُنثى ـَ حَبَلاً: حَمَلَتْ. فهي حُبْلَى. (ج) حَبالَى، وحُبْلَياتٌ. وحَبِلَ فلانٌ من الغَضَبِ: امْتَلأَ.
الحَبْلُ: ما فُتِلَ من لِيفٍ ونَحْوِهِ لِيُرْبَطَ به أو يُقادَ به. و ـــ: الرَّسَنُ. و ـــ: العَهْدُ والذِّمَّةُ والأَمانُ ﴿ واعْتَصِمُوا بِحَبْلِ اللّهِ جَميعاً[2] ﴾؛ أي: بعَهْدِهِ. وحَبْلُ الوَرِيد: عِرْقٌ في العُنُقِ يُضْرَبُ به المَثَلُ في القُرْبِ ﴿ ونحنُ أَقْرَبُ إليه من حَبْلِ الوَرِيدِ[3] ﴾. ويُقال (فلانٌ يَحْطِبُ في حَبْلِ فُلانٍ)؛ أي: يُعِينُهُ ويَنْصُرُهُ. (ج) حِبالٌ، وأَحْبُلٌ.
الحَبَلُ: الامْتِلاءُ. و ـــ: الحَمْلُ، وسُمِّيَ به

(١) الأحزاب /١٩/.

(١) الذاريات /٧/.
(٢) آل عمران /١٠٣/.
(٣) ق /١٦/.

المحمولُ كما سُمِّيَ الحَمْلُ. (ج) أَحْبالٌ.
الحِبالَةُ: المِصْيَدَةُ. (ج) حَبائِلُ، وحِبالاتٌ.
الأُحْبُولُ والأُحْبُولَةُ: المِصْيَدَةُ. (ج) أَحابيلُ.
الحابِلُ: الذي يَصِيدُ بالحِبالَةِ. يُقال: (اخْتَلَطَ الحَابِلُ بالنَّابِلِ) كنايةٌ عن اضْطِرابِ الأُمُورِ.
الحَبّالُ: صانِعُ الحِبالِ. و ــ: بائِعُها. (ج).
(ج) حَبّالَةٌ.
أَحْبَلَها: أَلْقَحَها، وصَيَّرَها حُبْلَى.
احْتَبَلَ الصَّيْدَ: نَصَبَ له الحِبالَةَ وصادَهُ بها.
و ــ الموتُ فُلاناً: عَلِقَتْ به حَبائِلُهُ.

حبن

حَبِنَ ـَ حَبَناً وحَبَناً: عَظُمَ بَطْنُهُ خِلْقَةً، أو من داءٍ يُصيبُهُ فَيَرِمُ. فهو أَحْبَنُ، وهي حَبْناءُ. (ج) حُبْنٌ. و ــ عليه: امْتَلأَ غَضَباً.
الحَبَنُ: ارْتِشاحٌ تحتَ الجِلْدِ من تَجَمُّعِ المَصْلِ في الأَنْسِجَةِ الخَلَلِيَّة، وقد يشمَل الجسمَ كُلَّه (الاسْتِسْقاء).
أُمُّ حُبَيْنٍ: دُوَيبَّة مثل الحِرْباءِ. (ج) بَناتُ حُبَيْنٍ.

حبو

حَبا الصَّبِيُّ ـُ حَبْواً: زَحَفَ. والاسمُ: الحَبْوُ. و ــ الشَّيءُ حُبُوّاً: دَنا. و ــ فلانٌ للخمسين: قارَبَها. و ــ الرَّجلُ: مشى على يَدَيْهِ وبَطْنِهِ أو ركبتيه. و ــ فلانٌ صاحِبَهُ حَبْواً، وحَبْوَةً، وحِباءً: أَعطاهُ، أَو أَعطاهُ بلا مَنٍّ ولا جَزاءٍ.
الحِباءُ: العَطاءُ وما يُكْرِمُ المرءُ به صاحِبَهُ. و ــ: مَهْرُ المرأَةِ. (ج) أَحْبِيَةٌ.
الحَبْوَةُ (مثلثة الحاء): ما يَحْبُو به الرَّجُلُ صاحِبَهُ. و ــ: الاحْتِباءُ. يُقال: حَلَّ فلانٌ حُبْوَتَهُ. و ــ: الثَّوْبُ يُحْتَبى به. (ج) حُباً، وحِباً.
الحَبِيُّ: السَّحابُ المُتَراكِمُ المُشْرِفُ من الأُفُقِ على الأَرْضِ. قال امرؤ القيس:

أَصاحِ تَرَى بَرْقاً أُرِيكَ وَمِيضَهُ
كَلَمْعِ اليَدَيْنِ في حَبِيٍّ مُكَلَّلِ[1].

حاباهُ مُحاباةً، وحِباءً: نَصَرَهُ واخْتَصَّهُ. و ــ: مالَ إليه. و ــ في البيع ونحوه: سامحه وساهَلَهُ. وحابَى القاضي زَيْداً في الحُكْمِ: مالَ إليه مُنْحَرِفاً عن الحَقِّ[2].
احْتَبى: جَلَسَ على أَلْيَتَيْهِ وضَمَّ فَخِذَيْهِ وساقَيْهِ إلى بَطْنِهِ بِذِراعَيْهِ لِيَسْتَنِدَ. و ــ بالثَّوْبِ: أَدارَهُ على ساقَيْهِ وظَهْرِهِ وهو جالِسٌ على نحو ما سَبَقَ لِيَسْتَنِدَ.

حتت

حَتَّ الوَرَقُ عن الشَّجَرِ ـُ حَتّاً: سَقَطَ وتَناثَرَ. و ــ فلانٌ الطِّينَ ونحوَه عن الثَّوْبِ: فَرَكَهُ وأَزالَهُ وقَشَرَهُ. و ــ اللّهُ مالَهُ: أَذْهَبَهُ فأَفْقَرَهُ.
الحَتَّةُ: القَشْرَةُ. و ــ: القِطْعَةُ مِنَ الشَّيء.
الحُتاتُ: ما يَسْقُطُ بالحَتِّ.
الحُتاتَةُ من كُلِّ شيءٍ: ما تَناثَرَ منه.
انْحَتَّ الوَرَقُ عن الشَّجَرِ: سَقَطَ. و ــ شَعْرُهُ: تساقَطَ.
تَحاتَّ الشَّيءُ: انْقَشَرَ وتَناثَرَ. و ــ الوَرَقُ عن الشَّجَرِ: سَقَطَ. وتحاتَّتْ أَسنانُهُ: ائْتَكَلَتْ. وتَحاتَّت الشَّجرةُ: تَساقَطَ ورقها. ويُقال: تَحاتَّتْ عنه ذُنُوبُهُ.

(١) الديوان ص ١٣٦ حسن السندوبي /١٩٣٩/.
(٢) أقرب الموارد.

حتى

حَتَّى : تكونُ :

١ ــ حرفَ جَرٍّ للغَايَةِ بمعنى إلى ﴿ سَلامٌ هي حتى مَطْلَعِ الفَجْرِ[1] ﴾

٢ ــ حرفَ عَطْفٍ «يموتُ النّاسُ حتى الأنبياءُ» .

٣ ــ حرفَ ابْتِداءٍ يُسْتَأْنَفُ به مابعده : (فواعَجَبا حتى كُلَيْبٌ تَسُبُّني)[2] .

٤ ــ ناصِبةً للمضارِعِ بأَنْ مُضْمَرَةً بعدَها . (لن تَبْلُغَ المَجْدَ حتى تَلْعَقَ الصَّبِرا) وقد تَتّصِلُ بها (ما) الاسْتِفْهَامِيَّةُ فَتُحْذَفُ أَلِفُها (حَتّامَ تتوانى ؟) ؛ أي : إلى متى ؟ .

حتحت

حَتْحَتَ الوَرَقَ عن الشَّجر : أَسْقَطَهُ . و ــ الشَّيءَ : بالَغَ في تَجْزِئَتِهِ . (مو) .

تَحَتْحَتَ الورَقُ عن الغُصْنِ : تَساقَطَ .

حتد

المَحْتِدُ : الأَصْلُ . يُقال : إنَّهُ كَرِيمُ المَحْتِدِ . و ــ : الطَّبْعُ . يُقال : رَجَعَ إلى مَحْتِدِهِ . (ج) مَحاتِدُ .

حتر

الحَتِيرَةُ : الطَّعامُ الذي يُتَّخَذُ عند بناء البَيْتِ .

حتف

الحَتْفُ : المَوْتُ . (ج) حُتُوفٌ . يُقال : (ماتَ فلانٌ حَتْفَ أَنْفِهِ) ؛ أي : على فِراشِهِ بلا ضَرْبٍ ولا قَتْلٍ ، إذ كانوا يَتَخَيَّلُونَ أَنَّ الجريحَ تَخْرُجُ رُوحُهُ من جُرْحِهِ ، وتَخْرُجُ رُوحُ غيرِهِ من أَنْفِهِ أو من فِيهِ .

(١) القدر /٥/ .

(٢) قال المُغني : ولا بُدَّ من تقدير محذوفٍ قبلَ (حتى) في هذا البيت ، يكون ما بعدَ حَتَّى غايَةً له ، أي : فواعَجَبا ! يَسُبُّني النّاسُ ، حَتى كُلَيْبٌ تَسُبُّني .

حتم

حَتَمَ الأَمْرَ ــِ حَتْماً : أَحْكَمَهُ . و ــ عليه الأَمْرَ أو السَّفَرَ : أَوْجَبَهُ . فهو حَتْمٌ . وحَتَمَ بكذا : قَضَى وحَكَمَ .

الحَتْمُ : القضاءُ المُقَدَّرُ ﴿ كانَ على رَبِّكَ حَتْماً مَقْضِيّاً[1] ﴾ . و ــ : اللازِمُ الواجِبُ فِعْلُهُ . (ج) حُتُومٌ . و ــ : الخالِصُ النَّقِيُّ . ويُقال : (هو الأَخُ الحَتْمُ) ؛ أي : المحض الحَقّ .

الحاتِمُ : القاضِي . و ــ : الغرابُ الأسودُ .

حاتِمُ الطَّائِيُّ : سَيِّدُ أَجْوادِ العربِ ، ويُضْرَبُ المَثَلُ بِكَرَمِهِ .

الحَتْمِيَّةُ ــ حَتْمِيَّةُ الأَمْرِ : كَوْنُهُ واجِباً لا مَفَرَّ منه . و ــ : مَبْدأٌ يقول : إنَّ كُلَّ حادِثَةٍ مقيَّدة بشروط تُوجِبُ حُدوثها اضْطِراراً كُلَّما تكررت هذه الشُّروط (مح) .

تَحَتَّمَ الأَمْرُ : وَجَبَ وُجُوباً لا يُمْكِنُ إسقاطُهُ . و ــ الأَمْرَ : جَعَلَهُ عليه حَتْماً .

حثث

حَثَّهُ ــُ حَثّاً : أَعْجَلَهُ إعْجالاً مُتَّصِلاً . و ــ على الشَّيءِ : حَضَّهُ .

الحَثِيثُ و **الحَثُوثُ** : السَّرِيعُ الجادُّ في أَمْرِهِ ﴿ يُغْشِي اللَّيْلَ النَّهارَ يطلُبُهُ حَثِيثاً[2] ﴾ . وهي حَثِيثَةٌ ، وهم حِثاثٌ . يُقال : (وَلَّى حَثِيثاً) ؛ أي : مُسْرِعاً .

أَحَثَّهُ واحْتَثَّهُ واسْتَحَثَّهُ على الأَمْرِ : حَضَّهُ .

(١) مريم /٧١/ .

(٢) الأعراف /٥٤/ .

حثحث

حَثْحَثَ البَرْقُ ونحوُهُ: اضْطَرَبَ. و ــ فلانٌ المِيلَ في العَيْنِ: حَرَّكَهُ. و ــ فلاناً على الشَّيءِ: حَضَّهُ عليه.

الحَثْحاثُ: الكثيرُ الحَرَكَةِ. وسَيْرٌ حَثْحاثٌ: سَرِيعٌ مُتْعِبٌ، لا فُتُورَ فيه.

حثل

الحُثالَةُ: الرَّدِيءُ من كُلِّ شيءٍ، وما لا خيرَ فيه. و ــ: النُّفايَةُ من الحَبِّ والتَّمْرِ ونحوِهما. و ــ من النّاسِ: رُذالُهم وشِرارُهُمْ.

حثو و حثي[1]

حَثا التُّرابُ ونحوُه ــُ حَثْواً، **وحثى** ــِ حَثْياً: انهالَ. و ــ فلانٌ التُّرابَ وعليه: هالَهُ. و ــ في وَجْهِهِ التُّرابَ: رَماهُ «احْثُوا في وُجُوهِ المَدّاحِينَ التُّرابَ». وحَثَوْتُ له: أَعطَيْتُهُ يَسِيراً.

الحَثا و الحَثى: التُّرابُ المَحْثُوُّ.

حجب

حَجَبَ بين الشَّيْئَيْنِ ــُ حَجْباً، وحِجاباً: حالَ. و ــ للأميرِ: تَوَلَّى لهُ الحِجابَةَ. و ــ الشَّيءَ: سَتَرَهُ. و ــ فلاناً: مَنَعَهُ الدُّخُولَ. و ــ الوارِثُ غيرَهُ: مَنَعَهُ الإرْثَ.

الحَجْبُ: المَنْعُ.

الحِجابُ: السِّتْرُ. و ــ: التَّمِيمَةُ (مح). (ج) حُجُبٌ. والحِجابُ الحاجِزُ: ما يَفْصِلُ بَيْنَ الصَّدْرِ والبَطْنِ.

الحاجِبُ: البَوّابُ. (ج) حَجَبَةٌ، وحُجّابٌ. و ــ: العَظْمُ الذي فوقَ العَيْنِ بِلَحْمِهِ وشَعْرِهِ.

(١) هذه المادّة واويّةٌ يائيّةٌ.

أو الشَّعْرُ النابت عليه (مذ). و ــ من كُلِّ شيءٍ: حرفُهُ وناحِيَتُهُ. (ج) حَواجِبُ.

المَحْجُوبُ: الممنوعُ المستورُ. (ج) مَحْجُوبُونَ.

الحِجابَةُ: حِرْفَةُ الحاجِبِ.

احْتَجَبَ: اسْتَتَرَ. يُقال احْتَجَبَ عن النّاسِ.

تَحَجَّبَ: اسْتَتَرَ.

حجج

حَجَّ إليه ــُ حَجّاً: قَدِمَ. و ــ المكانَ: قَصَدَهُ. و ــ البَيْتَ الحَرامَ: قَصَدَهُ لِلنُّسُكِ. و ــ خَصْمَهُ: غَلَبَهُ بالحُجَّةِ.

الحَجُّ: القَصْدُ. و ــ: أَحَدُ أَرْكانِ الإسلام الخَمْسَة. وهو قَصْدُ الكَعْبَةِ في أَشْهُرٍ معلومات لأداءِ مَناسِكَ مُعَيَّنَة. والحَجُّ الأَكْبَرُ: الذي يَسْبِقُهُ الوقوفُ بعرفة، والحَجُّ الأَصْغَر: الذي ليس فيه الوُقوفُ بعرفة، ويُسمَّى: العُمْرَةَ.

الحِجُّ: الحَجُّ ﴿ولِلّهِ على النّاسِ حِجُّ البَيْتِ[1]﴾.

الحِجَّةُ: المَرَّةُ من الحَجِّ[2] (على غير قِياسٍ) و ــ: الاسمُ من (حَجَّ). و ــ: السَّنَةُ. (ج) حِجَجٌ ﴿على أَنْ تأْجُرَني ثمانِيَ حِجَجٍ[3]﴾.

ذو الحِجَّةِ: آخِرُ شهور السَّنَةِ الهِجْرِيَّةِ. وهو شَهْرُ الحَجِّ. (ج) ذوات الحِجَّة.

الحاجُّ: مَنْ يَحُجُّ البَيْتَ الحَرامَ. (ج) حُجّاجٌ، وحَجيجٌ. وهي حاجَّةٌ. (ج) حَواجُّ وقد يُرادُ بالحاجِّ غيرَ الواحِدِ.

(١) آل عمران /٩٧/.

(٢) قال ثعلب: قياسُه الفَتْح ولم يُسْمَعْ من العرب؛ وقال غيرُه: الكَسْرُ أكثر في كلامهم. وجاء في الوسيط بفتح الحاء وكسرها.

(٣) القصص /٢٧/.

الحُجَّةُ: الدَّلِيلُ والبُرْهانُ. (ج) حُجَجٌ. و ــ: العالِمُ المَوْثُوقُ. (مو). و ــ: صَكُّ البَيْعِ.

الحَجيجُ: الحُجّاجُ. و ــ: المُغالِبُ بالحُجَّةِ.

الحِجاجُ: تجويفٌ في الجمجمة حيث توجدُ المُقْلَةُ وتوابِعُها. و ــ من كل شيء: حَرْفُهُ وناحِيتُه. (ج) أَحِجَّةٌ.

المِحْجاجُ: الجَدِلُ.

المَحَجَّةُ: الطَّرِيقُ المستقيمُ. (ج) محاجُّ.

الحَجّاجُ بنُ يُوسُف الثَّقَفِيّ (٤٠ ــ ٩٥هـ): قائد، داهية، خطيب، أَشْهَرُ ولاة بني أُمَيَّة، ولّاه الخليفةُ عبد الملك بن مروان مكة، والمدينة، والطائف، ثم العراق. بنى مدينة واسط ومات فيها.

أَحَجَّهُ: بَعَثَهُ لِيَحُجَّ البَيْتَ الحرامَ.

حَاجَّهُ مُحاجَّةً، وحِجاجاً: جادَلَهُ. ويُقال: حاجَّ فلاناً فحَجَّهُ؛ أي: غَلَبَهُ بالحُجَّةِ.

احْتَجَّ بالشَّيءِ: اتَّخَذَهُ حُجَّةً له، واعْتَذَرَ به. و ــ على خَصْمِهِ: أَقامَ الحُجَّةَ[1]. و ــ على فلانٍ: أَنْكَرَ فِعْلَهُ (مج). و ــ على قولِهِ: اسْتَنْكَرَ قولَه.

تَحاجّا: تخاصَما وتَنازعا الحُجَّةَ.

التَّحاجُّ: التَّخاصُمُ.

حجر

حَجَرَ القاضي عليه ـُ حَجْراً: مَنَعَهُ شَرْعاً من التَّصَرُّفِ في مالِهِ. و ــ عليه الشَّيءَ: مَنَعَهُ منه، فهو مَحْجُورٌ عليه.

الحَجْرُ: المَنْعُ. و ــ (في الشَّرْعِ): مَنْعُ المالِكِ من التَّصَرُّفِ بما يَمْلِكُ لِصِغَرٍ، أو سَفَهٍ، أو جُنُونٍ. و ــ من الإنْسانِ: حِضْنُهُ. ومنه: (هو في حَجْرِهِ)؛ أي: في كَنَفِهِ وحِمايَتِهِ.

الحِجْرُ من الإنْسانِ: حِضْنُهُ وكَنَفُهُ. يُقال: (هو في حِجْرِهِ)؛ أي: في كَنَفِهِ. و ــ: العَقْلُ. ﴿هَلْ فِي ذَٰلِكَ قَسَمٌ لِذِي حِجْرٍ[1]﴾. و ــ: الأُنثى من جِيادِ الخَيْلِ. (ج) حُجُورٌ، وأَحْجارٌ. و ــ: جانِبُ الكَعْبَةِ من جِهَةِ الغَرْبِ، وهو ما حَواهُ الحَطِيمُ.

الحَجَرُ: المادَّةُ الصُّلْبَةُ التي تُتَّخَذُ من الجبال. جمعه في القِلَّةِ أَحْجارٌ، وفي الكَثْرَةِ حِجارَةٌ.

والأَحْجارُ الكَرِيمَةُ: النَّفِيسَةُ الثَّمِينَةُ كالياقُوتِ والزُّمُرُّدِ. والحَجَرُ الأَسْوَدُ: حَجَرٌ في الكَعْبَةِ يستلمُه الحُجّاجُ عند طَوافِهِم. يُقال: ما بيدك غير الحَجَر، ويُكنى به عن الحرمان والخيبة.

الحَجّارُ: الذي يعمل في الحَجَرِ.

الحَجْرَةُ: النّاحِيَةُ. (ج) حَجَراتٌ.

الحُجْرَةُ: الغُرْفَةُ في الدّارِ. (ج) حُجَرٌ، وحُجُراتٌ.

المَحْجَرُ: المَكانُ في الجَبَلِ تُقْطَعُ منه الحِجارَةُ. و ــ: مَوْضِعُ الحَجْرِ. ومنه المَحْجَرُ الصِّحِّيُّ، وهو مكانٌ يُقيمُ فيه المُسافِرُونَ حتى تُعْرَفَ سَلامَتُهُمْ من الأَمْراضِ السّارِيَةِ (مج).

المَحْجِرُ في العَيْنِ: ما أَحاطَ بها. (ج) مَحاجِرُ.

الحَنْجَرَةُ [حنجر].

حَجَّرَ الأَرْضَ: وَضَعَ على حُدودِها أَعْلاماً

(١) جاء في الأساس: احْتَجَّ على خَصْمِهِ بحجة شهباء أي قويّة.

(١) الفجر /٥/.

بالحِجارَةِ ونحوها لِحيازَتِها. و ــ الأَمْرَ: ضَيَّقَهُ.

احْتَجَرَ حُجْرَةً: اتَّخَذَها.

تَحَجَّرَ: صَلُبَ كالحِجارَةِ. و ــ المكانُ: كَثُرَت حِجارَتُه. و ــ على فلانٍ: ضَيَّقَ. و ــ الشَّيءَ: ضَيَّقَهُ، ومنه «لقد تَحَجَّرْتَ واسِعاً»؛ أي: ضَيَّقْتَ ما وَسَّعَهُ اللّهُ.

اسْتَحْجَرَ الطِّيْنُ: صَلُبَ وصارَ حَجَراً.

حجز

حَجَزَ بَيْنَهُما ـُ حَجْزاً: فَصَلَ. و ــ القاضِي على المالِ: مَنَعَ صاحِبَهُ التَّصَرُّفَ فيه حتَّى يُؤَدِّيَ ما عليه. (مج). و ــ الشَّيءَ: مَنَعَهُ من غَيْرِهِ. و ــ فلاناً عن الأَمْرِ: كَفَّهُ وَمَنَعَهُ.

الحاجِزُ: الفاصِلُ بَيْنَ الشَّيْئَيْنِ.

الحِجازُ: ما يُشَدُّ به الوَسَطُ لِتُشَمَّرَ الثِّيابُ. و ــ: عِقالُ الدّابَّةِ. و ــ من بلاد العَرب: ما بينَ تِهامَةَ وَنَجْد. و ــ: نوعٌ من أَلْحانِ الموسيقا (مج).

الحُجْزَةُ من الإزارِ ونحوِهِ: مَوْضِعُ شَدِّهِ من الوَسَطِ. يُقال: (أَخَذَ بِحُجْزَتِهِ)؛ أي: لَجَأَ إليه واسْتَجارَ به. و(فلانٌ طَيِّبُ الحُجْزَةِ)؛ أي: عَفِيفٌ. و(هذا كَلامٌ آخِذٌ بعضُه بِحُجَزِ بَعْضٍ)؛ أي: مُتَناسِقٌ. مُتَماسِكٌ. (ج) حُجَزٌ.

حاجَزَهُ: امْتَنَعَ عن قِتالِهِ.

احْتَجَزَ بالحِصْنِ وغيرِه: امْتَنَعَ. و ــ بالإزارِ: شَدَّهُ على وَسَطِهِ. و ــ الشَّيءَ: احْتَمَلَهُ في حُجْزَتِهِ.

تَحاجَزَ المُتَقاتِلُونَ: انْفَصَلَ بعضُهُم عن بَعْضٍ.

حجف

الحَجَفَةُ: التُّرْسُ من جُلودٍ لاخَشَبَ فيه. (ج) حَجَفٌ.

حجل

حَجَلَ ـُ حَجْلاً، وَحَجَلاناً: مَشَى في قَيْدِهِ. و ــ: مَشَى على رِجْلٍ رافِعاً الأُخْرى. و ــ المُقَيَّدُ: وَثَبَ في مَشْيِهِ. و ــ فلانٌ: تَبَخْتَرَ.

الحَجْلُ: الخَلْخالُ. و ــ: القَيْدُ. (ج) أَحْجالٌ، وحُجُولٌ.

الحِجْلُ: الحَجْلُ. و ــ: البَياضُ في مَوْضِعِ القَيْدِ أو في رسغ الفَرَس. (ج) أَحْجالٌ.

الحَجَلُ: طَيْرٌ في حَجْمِ الحَمامِ، أَحمرُ المِنْقارِ والرِّجْلَيْنِ، طَيِّبُ اللَّحْمِ. الواحِدَةُ حَجَلَةٌ.

(الحَجَل)

الحَجَلَةُ: سارِيرٌ كالقُبَّةِ يُتَّخَذُ للعروس، يُزَيَّنُ بالثِّياب والسُّتُورِ والأَسِرَّةِ. (ج) حَجَلٌ، وحِجالٌ.

حَجَّلَ فلانٌ أَمْرَهُ: شَهَرَهُ. يُقال: أَمْرٌ أَغَرُّ مُحَجَّلٌ، ويومٌ أَغَرُّ مُحَجَّلٌ؛ أي: مَشْهُورٌ. و ــ العَروسَ: اتَّخَذَ لها حَجَلَةً.

المُحَجَّلُ من الخَيْلِ: ما كانَ في قَوائِمِهِ بَياضٌ.

الحَوْجَلَةُ: القارُورَةُ الغَلِيظَةُ الأَسْفَلِ، أو الصَّغِيرَةُ الواسِعَةُ الرَّأْسِ. (ج) حَواجِلُ.

حجم

حَجَمَ الثَّدْيُ ـُ حَجْماً: نَهَدَ. و ــ: الحَجّامُ

فلاناً: داواهُ بالحِجامةِ. و ــ فلاناً عن حاجَتِهِ: مَنَعَهُ وَكَفَّهُ.

الحَجْمُ من كُلِّ شيءٍ: جِرْمُه. و ــ: مِقْدارُ جِرْمِهِ. و ــ: ما له طول وعرض وارتفاع ويشغل فسحة يمكِن أن تقاس بالوحدات المُكَعَّبة. (كالأمتار المُكَعَّبةِ). (ج) حُجُومٌ.

الحِجامَةُ: حِرْفَةُ الحَجّامِ، وهي امْتصاصُ الدَّمِ بالمِحْجَمِ.

الحَجّامُ: المُداوِي بالحِجامَةِ.

المِحْجَمُ و المِحْجَمَةُ: ما يُحْجَمُ به.

المِحْجامُ: الكثيرُ النُّكُوصِ، ضِدّ المِقْدام.

الحِجامُ: شيءٌ يُجْعَلُ على فَمِ الدّابَةِ لِئلّا تَعَضَّ.

أَحْجَمَ: كَفَّ. و ــ عن الأَمْرِ: نَكَصَ وجَبُنَ.

احْتَجَمَ: طَلَبَ الحِجامَةَ.

حجن

حَجَنَ العُودَ ــِ حَجْناً: عَطَفَهُ ولَواهُ. و ــ الشَّيءَ: جَذَبَهُ بالمِحْجَنِ. و ــ فلاناً عن الشَّيءِ: صَدَّهُ وصَرَفَهُ.

حَجِنَ العُودُ ــَ حَجَناً: اعْوَجَّ. فهو أَحْجَنُ.

المِحْجَنُ و المِحْجَنَةُ: كُلُّ عُودٍ مَعْطُوفِ الرَّأْسِ مُعْوَجّ. (ج) مَحاجِنُ.

الحَجُونُ: مَوْضِعٌ بِمَكَّةَ.

احْتَجَنَ المالَ: جَمَعَهُ، واحْتَواهُ، واخْتَصَّ نَفْسَهُ به.

حجو

حَجا فلاناً كذا ــُ حَجْواً: ظَنَّهُ كذلك.

قد كُنْتُ أَحْجُو أَبا عَمْرٍو أَخا ثِقَةٍ

الحِجا: العَقْلُ والفِطْنَةُ. (ج) أَحْجاءٌ.

الأُحْجِيَّةُ: لُغْزٌ يَتَبارى النّاسُ في حَلِّهِ. و ــ: الكلمةُ يُخالِفُ مَعْناها لَفْظُها. (ج) أَحاجِيُّ.

حاجاهُ مُحاجاةً، وحِجاءً: طارَحَهُ الأُحاجِيَّ.

يُقال: حاجانِي فَحَجَوْتُهُ أَحْجُوهُ؛ أي: غَلَبْتُهُ في المُحاجاةِ.

تَحاجَوْا: حاجَى بَعْضُهُم بَعْضاً.

حدأ

الحِدَأَةُ: طائِر من الجَوارِحِ من فَصِيلَةِ الصُّقُور ورُتْبَةِ الصَّقْرِيّات، جِسْمُهُ متوسِّطٌ رَشِيقٌ، وأَجْنِحَتُهُ كبيرةٌ طويلَةٌ، له ذَنَبٌ طَوِيلٌ يَنْقَضُّ على الدَّواجِنِ والجُرْذانِ والأَطْعِمَةِ ونحوِها[1]. (ج) حِدَأٌ، وحِدْآنٌ، وحِداءٌ.

(الحِدَأَة)

حدب

حَدِبَ ظَهْرُهُ ــَ حَدَباً: ارْتَفَعَ وصارَ ذا حَدَبَةٍ. فهو أَحْدَبُ، وحَدِبٌ، وهي حَدْباءُ. (ج) حُدْبٌ. و ــ عليه: عَطَفَ. فهو حَدِبٌ. وحَدِبَت المَرْأَةُ على وَلَدِها: أَقامَت بغيرِ زَواجٍ بعد أَبيه شَفَقَةً عليه.

الحَدَبُ: نُتُوءٌ في الظَّهْرِ أو تَقَوُّسٌ في العَمُودِ الفقرِي إلى الخَلْفِ. و ــ من الأَرْض: ما ارْتَفَعَ وغَلُظَ ﴿وهُمْ من كُلِّ حَدَبٍ يَنْسِلُونَ[2]﴾. (ج) أَحْداباٌ وحِدابٌ. و ــ: العَطْفُ. يُقال: عُرِفَ فُلانٌ بالحَدَبِ على الفُقَراءِ.

(١) قال الدميريّ: هو الشوحة.

(٢) الأنبياء/٩٦/ أي: يُسْرِعُونَ.

الحَدَبَةُ: نُتُوءٌ في الظَّهْرِ. و ــ: ما أَشْرَفَ من الأَرْضِ وغَلُظَ وارْتَفَعَ.

الأَحْدَبُ: المُصابُ بالحَدَبِ. و ــ: السَّيْفُ.

الحَذباءُ ــ الآلَةُ الحَذْباءُ: النَّعْشُ.

الحُدَيْبِيَةُ: بِئْرٌ قُرْبَ مَكَّةَ.

الأُحَيْدِبُ: جَبَلٌ في تُركيةَ اليوم.

حَدَّبَ الرَّسّامُ الخَطَّ: رَسَمَهُ مُقَوَّساً إلى أعلى، ومنه: العَدَسَةُ المُحَدَّبَةُ.

تَحَدَّبَتِ المرأة على وَلَدِها: حَدِبَتْ. و تَحَدَّبَ فلانٌ على فُلانٍ: تَعَطَّفَ وحنا.

تَحادَبَ: أَظْهَرَ أَنَّهُ أَحْدَبُ وليسَ به.

احْدَوْدَبَ: صارَ أَحْدَبَ.

حدث

حَدَثَ الأَمْرُ ــُ حُدُوثاً: وَقَعَ. و ــ الشَّيءُ حُدُوثاً، وحَداثَةً: كانَ ولم يَكُنْ قَبْلُ، وَنَقِيضُهُ قَدُمَ. فهو حادِثٌ.

حَدُثَ ــُ حَداثَةً: ضِدّ قَدُمَ، ويُسْتَعْمَلُ هذا الفِعْلُ مَقْرُوناً بـ (قَدُمَ): (ما قَدُمَ وحَدُثَ). فهو حَدِيثٌ[1].

الحَدَثُ: الفَتِيُّ من النّاسِ والصَّغِيرُ السِّنِّ. و ــ (عند الفُقَهاءِ): ما يَنْقُضُ الطَّهارَةَ. و ــ: الأَمْرُ الحادِثُ المُنْكَرُ غير المُعْتاد. وحَدَثُ الدَّهْرِ: نائِبَتُهُ. (ج) أَحْداثٌ.

الحِدْثانُ ــ حِدْثانُ الأَمْرِ، وحِدْثانُ الشَّبابِ: أَوَّلُهُ وابْتِداؤُهُ، وغِلْمانٌ (حِدْثانٌ)؛ أي: أَحْداثٌ.

الحُدُوثُ: كَوْنُ الشَّيءِ بعد أَنْ لم يَكُنْ.

(١) أجاز مجمع القاهرة استعمال الفعل (حَدُثَ) دون أن يكون مقروناً بالفعل قَدُمَ.

الحَدَثان: اللَّيْلُ والنَّهارُ. وحَدَثانُ الدَّهْرِ: حَوادِثُهُ ونُوَبُهُ وأَحْداثُهُ.

الحَداثَةُ: المَيْلُ إلى كُلِّ ما هو حَدِيثٌ. و ــ في الأَمْرِ: أَوَّلُهُ وابْتِداؤُهُ. يُقال: (أَخَذَ الأَمْرَ بِحَداثَتِهِ)؛ أي: بِأَوَّلِهِ وابْتِدائِهِ.

الحادِثُ: ما يَجِدُّ ويَحْدُثُ. و ــ: نَقِيضُ القَدِيم. (ج) حَوادِثُ. مؤنثه حادِثَةٌ. (ج) حادِثاتٌ.

الحَدِيثُ: الجديد. و ــ: كُلُّ ما يُتَحَدَّثُ به من كَلامٍ وخَبَرٍ. (ج) أَحادِيثُ. والحَدِيثُ الشَّرِيفُ: كُلُّ قَوْلٍ أو فِعْلٍ أو تَقْرِيرٍ نُسِبَ إلى النَّبِيِّ (ﷺ). وعِلْمُ الحَدِيث: عِلْمٌ تُعْرَفُ به أَقْوالُ النبيِّ (ص) وأَفعالُه وأَحْوالُه. يُقال: هو حَدِيثُ عَهْدٍ بكذا؛ أي: قَرِيبُ عَهْدٍ به. وهو حَدِيثُ السِّنِّ.

الأُحْدُوثَةُ: ما يكثُرُ التَّحَدُّثُ به بين النّاسِ يُقال: (صارَ فلانٌ أُحْدُوثَةً)؛ أي: كَثُرَ فيه الحَدِيثُ. (ج) الأَحادِيثُ.

أَحْدَثَ فلانٌ: وَقَعَ مِنْهُ ما يَنْقُضُ طَهارَتَهُ. و ــ الشَّيءَ: ابْتَدَعَهُ ولم يكن قَبْلُ. فهو مُحْدَثٌ. و ــ الأَمْرَ: أَوْجَدَهُ ﴿لعلَّ اللّهَ يُحْدِثُ بَعْدَ ذلكَ أَمْراً[1]﴾.

المُحْدَثُ: الجَديدُ.

حَدَّثَ: تَكَلَّمَ وأَخْبَرَ ﴿وأَمّا بِنِعْمَةِ رَبِّكَ فَحَدِّثْ[2]﴾. و ــ الحَديثَ: أَخْبَرَ به ورَواهُ. فهو مُحَدِّثٌ. و ــ عن فلانٍ: روَى عنه.

حادَثَه: كالَمَهُ، وشارَكَهُ في الحَدِيث.

تَحَدَّثَ: تَكَلَّمَ. يُقال: تَحَدَّثَ بكذا[3]. وتَحَدَّثَ إليه.

(١) الطلاق / ١ /.

(٢) الضحى / ١١ /.

(٣) أقرب الموارد.

تَحادَثَ القَوْمُ : حَدَّثَ بَعْضُهُم بَعْضاً[1] .
اسْتَحْدَثَ الشَّيءَ : أَحْدَثَهُ . و ـــ : عَدَّهُ حَدِيثاً .

حدج

حَدَجَ البَعِيرَ ـِ حَدْجاً : شَدَّ عليه الحِدْجَ . و ـــ فلاناً بِسَهْمٍ ونحوِهِ : رَماهُ به . و ـــ فُلاناً ببصرِهِ : أَحَدَّ النَّظَرَ إليه ، وَنَظَرَ إليه نَظَراً مُنْكَراً . وحَدَجَهُ بِذَنْبِ غيرِهِ : رَماهُ به ونَسَبَهُ إليه .
الحِدْجُ : مَرْكَبٌ للنِّساءِ كالهَوْدَجِ والمِحَفَّةِ . و ـــ : الحِمْلُ . (ج) أَحْداجٌ ، وحُدُوجٌ ، وحُدُجٌ .
الحُدُوجُ : الإبِلُ بِرِحالِها .
حَدَّجَهُ ببصرِهِ : أَحَدَّ النَّظَرَ إليه وحَدَّقَ .

حدد

حَدَّ السَّيْفَ ونحوَهُ ـُ حَدّاً : شَحَذَهُ . و ـــ بَصَرَهُ إليه : نَظَرَ إليه نظْرَةَ انْتِباهٍ . و ـــ الأَرْضَ : جَعَلَ لها حُدُوداً . و ـــ الجانِيَ : أَقامَ عليه الحَدَّ . وحَدَّهُ عن الأَمْرِ : مَنَعَهُ .

حَدَّ السَّيْفُ وغيرُه ـِ حِدَّةً : صارَ حادّاً قاطِعاً . فهو حادٌّ ، وحَدِيدٌ ، وسيُوفٌ حِدادٌ . وحَدَّتِ الرَّائِحَةُ : ذَكَتْ واشْتَدَّتْ . و حَدَّ فلانٌ على غيرِهِ حَدَداً : غَضِبَ وأَغْلَظَ القَولَ . وحَدَّتِ المَرْأَةُ على زَوْجِها ـُ حِداداً : تَرَكَت الزِّينةَ لِمَوْتِهِ ، فهي حادٌّ .

الحَدُّ : المَنْعُ . و ـــ : الحاجِزُ بين الشَّيْئَيْنِ . و ـــ من كلِّ شيءٍ : طَرَفُهُ الرَّقيقُ الحادُّ . و ـــ من السَّيفِ ونحوِه : ما رَقَّ من شَفْرَتِهِ . و ـــ من كُلِّ شيءٍ : مُنْتَهاهُ . يُقال : (وَضَعَ حَدّاً للأَمْرِ) ؛ أي : أَنْهاهُ . وحُدُودُ اللّهِ : ما حَدَّهُ بأَوامِرِهِ ونَواهِيه . و ـــ (في الفِقْهِ) : عُقُوبَةٌ مُقَدَّرَةٌ وَجَبَتْ على الجانِي . و ـــ (في المَنْطِقِ) : القَولُ الدَّالُ على ماهيَّةِ الشَّيءِ . وحَدُّ الشَّيءِ : تَعْرِيفُهُ . وحَدُّ الرَّجُلِ : بَأْسُهُ .

الحِدَّةُ : مايَعْتَرِي الإنسانَ من نَزَقٍ أو غَضَبٍ . وحِدَّةُ التَّفْكِيرِ : عُمْقُهُ ، وحِدَّةُ الغَضَبِ : شِدَّتُهُ .

الحِدادُ : ثِيابُ المأتَمِ ، وتركُ الزينة .

الحَدّادُ : مُعالِجُ الحدِيدِ . و ـــ : بائِعُ الحديدِ .

الحِدادَةُ : صِناعَةُ الحَدّادِ وحِرْفَتُهُ .

الحَدِيدُ : مَعْدِنٌ قابِلٌ للطَّرْقِ والسَّحْبِ . يجذبه المِغْنَطيس ، ويَصْدَأُ بسرعة ، ويندر أن يوجد في حالة نقاء كيماوِيّ . وهو من أنفَع المعادِنِ . القِطْعَةُ منه حدِيدة . (ج) حَدائِدُ[1] . و ـــ : القاطِعُ من السُّيوفِ ونحوِها . و ـــ : الرَّجُلُ الماضِي اللِّسان أو الفَهْمِ أو الغَضَبِ . وبَصَرٌ حَدِيدٌ : نافِذٌ .

الحديد الصَّبّ : حديد يحتوي على الكربون بنسبة أعلى من (١٫٧ ٪) ولا يمكن طرقه ويشكل فقط بالإسالَة أو الصَّبّ .

المَحْدُودُ : القليلُ الحَظِّ . و ـــ : الممنوعُ من الخير . ويُقال : (فُلانٌ محدُودُ التَّفكير) ؛ أي : ضَيِّقُ الأُفُقِ ، ضَعِيفُ الفكرِ (مج) .

أَحَدَّت المرأَةُ على زَوْجِها : لَبِسَتِ الحِدادَ . فهي

(٥) ويقال تحادث فلانٌ وفلانٌ . (لأن المُفاعلَة تستعمل معها الواو) .

(١) رمزه Fe ، عدده الذري ٢٦ ، ووزنه الذري ٥٥٫٨٥ (المعجم العلميّ) .

مُحِدٌّ ومُحِدَّةٌ. وأَحَدَّ فُلانٌ السَّيْفَ ونحوَهُ: شَحَذَهُ. و ــ بَصَرَهُ: نَظَرَ نَظَراً شديداً.

حَدَّدَ الشَّيءَ: مَيَّزَهُ. و ــ الدّارَ: جَعَلَ لها حُدُوداً. و ــ السَّيْفَ ونحوَهُ: رَقَّقَ حَدَّهُ. ويُقال: حَدَّدَ ثَمَنَ السِّلْعة، وحَدَّدَ زَمَنَ المُقابَلَة ومكانها؛ أي: عَيَّنَهما. و ــ الحاكِمُ إقامَةَ فُلانٍ: أَلْزَمَهُ الإقامَةَ في مكانٍ مُعَيَّنٍ[1]. و ــ معنى اللفظة أو العبارة: وَضَّحَهُ وبَيَّنَهُ. وحَدَّدَه: غَطّاهُ بالحَدِيد.

حادَّهُ: كانت دارُهُ على حَدِّ دارِهِ. و ــ: غاضَبَهُ ونازَعَهُ وخالَفَهُ.

المُحادَّةُ: المُخالَفَةُ ومَنْعُ ما يَجِبُ عليك.

احْتَدَّ فُلانٌ: غَضِبَ واسْتَوْلَتْ عليه الحِدَّةُ. فهو مُحْتَدٌّ. واحْتَدَّتِ السِّكِّينُ ونحوُها: رَقَّ حَدُّها.

تَحادُّوا: حادَّ بَعْضُهُم بَعْضاً.

اسْتَحَدَّ فُلانٌ: غَضِبَ[2].

حدر

حَدَرَتِ العَيْنُ ــُ حَدْراً: وَرِمَتْ وَجَحَظَتْ. وحَدَرَ فُلانٌ الشَّيءَ حُدُوراً: أَنْزَلَهُ من عُلْوٍ إلى سُفْلٍ. و ــ القراءَةَ وفيها: أَسْرَعَ بها. و ــ السَّفِينَةَ: أَرْسَلَها مع مَجْرى الماءِ. وحَدَرَتِ العَيْنُ الدَّمْعَ، و بالدَّمْعِ: أَسالَتْهُ.

الحَدْرُ: الحَطُّ من عُلْوٍ إلى سُفْلٍ.

الحادِرُ: الكثيرُ. و ــ: المُرْتَفِعُ.

الحُدُورُ: الحَطُّ من عُلْوٍ إلى سُفْلٍ.

الحَدَرُ: ماانْحَدَرَ من الأَرْضِ. و ــ: سَيَلانُ العَيْنِ بالدَّمْعِ.

الحَيْدَرُ: الأَسَدُ

(١) الوجيز.

(٢) المَتْنُ.

حَيْدَرَةُ: الأَسَدُ. و ــ: لقب علي بن أبي طالِب. (ر).

حَدَّرَ في القراءةِ: أَسْرَعَ. و ــ الدَّمْعَ: جعله يِنْحَدِرُ.

انْحَدَرَ: انْحَطَّ من عُلْوٍ إلى سُفْلٍ، ونَزَلَ، وهَبَطَ. و ــ الدَّمْعُ: سالَ.

الانْحِدارُ: الانْهِباط.

تَحَدَّرَ: تَساقَطَ ونَزَلَ.

حدس

حَدَسَ في الأَمْرِ ونحوِهِ ــِ حَدْساً: ظَنَّ وخَمَّنَ. و ــ الشَّيءَ: حَزَرَهُ، أي: قَدَّرَهُ[1].

الحَدْسُ: الظَّنُّ، والتَّخْمينُ. و ــ: الفِراسَةُ. يُقال: قالَهُ بالحَدْسِ. و ــ (في الفلسفة): المَعْرِفَةُ الحاصِلَةُ في الذِّهْنِ دُفْعَةً واحِدَةً من غيرِ نَظَرٍ أو اسْتِدْلالٍ عَقْلِيٍّ. و ــ: شُعُورٌ مُحَدَّدٌ بما لا نستطيع البرهنةَ عليه أو بما لم يقعْ بَعْدُ.

حدق

حَدَقَ به ــِ حَدْقاً: أحاطَ به. قالَ الأَخْطَلُ التَّغْلِبِيُّ:

المُنْعِمُونَ بَنُو حَرْبٍ، وقد حَدَقَتْ
بِيَ المَنِيَّةُ، واسْتَبْطَأْتُ أنْصاري.

و ــ فُلاناً: أَصابَ حَدَقَتَهُ. ويُقال لِلمُصِيبين في الرِّماية: هم رُماةُ الحَدَقِ. و ــ فُلاناً بِبَصَرِهِ: شَدَّدَ النَّظَرَ إليه.

الحَدَقَةُ: السَّوادُ المستديرُ وَسْطَ العَيْنِ. و ــ (في الطِّبِّ): فتحةٌ مُسْتَدِيرَةٌ ضَيِّقَةٌ وَسْطَ قُزَحِيَّةِ العَيْنِ، وتُسَمّى: إنْسانَ العَيْنِ. (ج) حَدَقٌ، وحِداقٌ، و (جج) أَحْداقٌ.

(١) الوسيط.

الحَدِيقَةُ: الرَّوضَةُ ذاتُ الشَّجَرِ. و ــ: كُلُّ بستانٍ عليه حائِطٌ. (ج) حَدائِقُ.
أَحْدَقَ بالشَّيْءِ: أَحاطَ، ومنه (أَحْدَقَتْ به المَنِيَّةُ).
حَدَّقَ إليه بالنَّظَرِ: شَدَّدَ النَّظَرَ.
التَّحْدِيقُ: شِدَّةُ النَّظَرِ.

حدم

احْتَدَمَتِ النّارُ والحَرُّ: اتَّقَدا واشْتَدّا. و احْتَدَمَ صَدْرُ فُلانٍ غَيْظاً: تَحَرَّقَ، واحْتَدَّتِ القِدْرُ: اشْتَدَّ غَلَيانُها.

حدو

حَدا الإبِلَ، وبها ــُ حَدْواً، وحُداءً: ساقَها وحَثَّها على السَّيْرِ بالحُداءِ. فهو حادٍ. (ج) حُداةٌ. و ــ فُلاناً على الأَمْرِ: بَعَثَهُ عليه. و ــ فُلاناً على السَّفَرِ: حَثَّهُ وحَرَّضَهُ.
الحادِي: الذي يَسُوقُ الإبِلَ بالحُداءِ.
الحُداءُ: الغِناءُ لِلإبِلِ.
الحادي عشر: صدرُه مقلوب الواحد [وحد].

حدي

تَحَدّاهُ: باراهُ في فِعْلٍ ونازَعَهُ الغَلَبَةَ.

حذذ

حَذَّهُ ــُ حَذّاً: قَطَعَهُ قَطْعاً سَرِيعاً مُسْتَأْصِلاً.
الحَذَذُ في الإنْسانِ: خِفَّةُ شعرِ اللِّحية. و ــ في غير الإنْسان: خِفَّةُ شَعْرِ الذَّنَبِ. و ــ (في العَرُوضِ): إسْقاطُ وتد مجموع من (مُتَفاعِلُن) فتصير (مُتَفا) وتنقل إلى (فَعِلن). فهو أَحَذُّ وهي حَذّاءُ.
الحُذَّةُ: القطعة. يُقال: أَعْطاهُ حُذَّةً من اللَّحْمِ.

حذر

حَذِرَ ــَ حَذَراً: خافَ وتَيَقَّظَ واسْتَعَدَّ. و ــ الشَّيءَ و ــ فلاناً، ومنه: خافَهُ وتَحَرَّزَ منه على خِيفَةٍ. فهو حاذِرٌ، وحَذِرٌ. والشَّيءُ مَحْذُورٌ، ومَحْذُورٌ منه، يُقال: اِحْذَرْ أن يُصِيبَكَ مَكْرُوهٌ.
الحِذْرُ: الحَذَرُ والاحْتِراسُ. يُقال: أَخَذَ فُلانٌ حِذْرَهُ؛ أي: أَعَدَّ نَفْسَهُ وتَنَبَّهَ لما يَخْشاهُ.
الحَذِيرُ: المُحَذَّرُ. يُقال: أنا حَذِيرُكَ منه: مُحَذِّرُكَ.
المَحْذُورُ: ما يُتَّقى ويُحْتَرَزُ منه. ﴿إنَّ عَذابَ رَبِّكَ كانَ مَحْذُوراً[1]﴾.
حَذارِ: اسمُ فعل أَمْر بمعنى: احْذَرْ.
حَذَّرَهُ الأَمْرَ، و ــ منه: خَوَّفَهُ إيّاهُ وصَيَّرَهُ حَذِراً[2]. ﴿و يُحَذِّرُكُمُ اللهُ نَفْسَهُ[3]﴾.
حاذَرَهُ مُحاذَرَةً، وحِذاراً: حَذِرَ كُلٌّ منهما الآخَرَ.

حذف

حَذَفَهُ ــِ حَذْفاً: قَطَعَهُ من طَرَفِهِ. و ــ: أَسْقَطَهُ. و ــ فُلاناً بالعَصا ونحوِها: رَماهُ وضَرَبَهُ بها. و ــ فُلاناً بِجائِزَةٍ: وَصَلَهُ بها.
الحُذافَةُ: ما حُذِفَ من شيءٍ فَطُرِحَ.
الحَذْفُ ــ حَذْفُ الشَّيءِ: إسْقاطُه. و ــ (في العَرُوضِ): إسْقاطُ سَبَبٍ خَفيفٍ من آخِرِ التَّفعِيلَة. مثل (مَفاعيلن) يُحْذَفُ منها (لن) فَتَصِير (مفاعِي) وتُنْقَلُ إلى (فعولن).
الحِذْفَةُ: القِطْعَةُ من الثوب. (ج) حِذَفٌ.

حذفر

حَذافِيرُ الشَّيءِ: جَوانِبُهُ وأَعاليه ونَواحيه، ومنه

(١) الإسراء /٥٧/.
(٢) اللسان.
(٣) آل عمران /٢٨/.

(أَخَذَهُ بِحَذافِيرِهِ) ؛ أي : جُمْلَةً واحِدَةً . الواحِدُ حِذْفارٌ ، أو حُذْفُورٌ .

حذق

حَذَقَ الخَلُّ ـِ حُذُوقاً ، وحَذْقاً ، وحِذْقاً : اشْتَدَّتْ حُموضَتُهُ فلذَعَ اللِّسانَ . فهو حاذِقٌ . و ـــ الخَلُّ اللِّسانَ : لَذَعَهُ بحُمُوضَتِهِ . و ـــ فُلانٌ الحَبْلَ حَذْقاً ، وحَذاقَةً : قَطَعَهُ . و ـــ فُلانٌ العملَ ، وفيه حِذْقاً ، وحَذاقَةً : أَوغَلَ في مُمارَسَتِهِ حتى مَهَرَ فيه . فهو حاذِقٌ . (ج) حُذّاقٌ .

حَذِقَ العِلْمَ ـَ حَذْقاً . وحِذْقاً : مَهَرَ فيه ، فهو حاذِقٌ . (ج) حُذّاقٌ .

الحِذْقُ و الحَذاقَةُ : المَهارَةُ في العَمَلِ .

حذلق

حَذْلَقَ : أَظْهَرَ الحِذْقَ . و ـــ : ادَّعى أَكْثَر مما عِنْدَهُ من الحِذْقِ . و ـــ : تَظَرَّفَ .

تَحَذْلَقَ : حَذْلَقَ . ومنه : (هو يَتَحَذْلَقُ في كَلامِهِ) .

حذم

حَذامِ : اسمُ امرأَةٍ من العرب ، وهي زَرْقاءُ اليَمامَةِ ، مبنيٌّ على الكسر ، اشتهرت بقوة البصر :

إذا قالت حَذامِ فصدِّقوهـــا
فإنَّ القــولَ ماقــالَتْ حَذامِ

حذو

حَذا النَّعْلَ ـُ حَذْواً ، وحِذاءً : قَدَّرَها وقَطَعَها على مثالٍ . و ـــ النَّعْلَ بالنَّعْلِ حَذْواً : قَدَّرَها عليها . و ـــ فُلانٌ حَذْوَ فُلانٍ : فَعَلَ فِعْلَهُ . و ـــ فُلاناً : قَعَدَ بِحِذائِهِ . وحَذاهُ وحَذا له نَعْلاً : أَعْطاهُ إيّاها .

الحِذاءُ : النَّعْلُ . (ج) أَحْذِيَةٌ . يُقال : اشْتَرَيْتُ حِذاءً أو حِذاءَيْنِ . وحِذاءُ الشَّيءِ : مايُحاذِيهِ . ومنه (داري بِحِذاءِ دارِهِ) ؛ أي : بإزائِها ، و (جَلَسَ بِحِذائِهِ) .

الحِذاءُ المِكْعَبُ : حِذاءُ المرأَةِ . (مج) .

الحَذّاءُ : صانِعُ الأَحْذِيَةِ . و ـــ : بائِعُها .

أَحْذاهُ : أَعْطاهُ . وأَحْذَى الرَّجُلَ نَعْلاً : أَلْبَسَهُ إيّاها .

حاذاهُ مُحاذاةً ، وحِذاءً : صارَ بإزائِهِ ووازاهُ .

احْتَذَى : انْتَعَلَ . و ـــ مِثالَ الشَّيءِ ، وعلى مثالِه ، وبه : اقْتَدَى به وسارَ على مِثالِهِ .

حرب

حَرَبَهُ ـُ حَرَباً : سَلَبَهُ مالَهُ . يُقال : حَرَبَ فُلاناً مالَهُ . فهو حارِبٌ ، وذاكَ مَحْرُوبٌ ، وحَرِيبٌ . (ج) حَرْبَى ، وحُرَباءُ .

حَرِبَ ـَ حَرَباً : ذَهَبَ مالُه الذي يَعِيشُ به . و ـــ : اشْتَدَّ غَضَبُهُ . فهو حَرِبٌ . (ج) حَرْبَى .

الحَرْبُ (مؤنثة وقد تُذَكَّر) : نقيضُ السِّلْمِ . و ـــ : المُقاتَلَةُ والمُنازَعَةُ . (ج) حُرُوبٌ . يُقال : (أنا حَرْبٌ لمن يُحارِبُني) ؛ أي : عَدُوٌّ .

الحَرَبُ : الوَيْلُ والهَلاكُ وذَهابُ المالِ .

واحَرَباه : كلمة تُقال في التَّحزُّنِ والتَّأَسُّفِ . قيل إنّها من الحَرَب وهو ذَهابُ المالِ .

الحَرْبَةُ : سِلاحٌ أَقْصَرُ من الرُّمْحِ ، عَرِيضُ النَّصْلِ . (ج) حِرابٌ .

الحَرِيبَةُ : السَّلَبُ في الحَرْبِ . (ج) حَرائِبُ .

الحِرْباءُ (مذ) والأُنثى حِرْباءَة والجمع الحَرابِيُّ : أَنواعٌ مُختلِفة من الفَصيلَة الحِربائِيَّة من مَرْتَبة العظايا من رتبة الحرشفيّات من الزَّواحِف .

والـحِرْبـاءُ : دويبَّـة بطيئـة الحركـة ، جسمهـا منضغط من الجانبين ، لها رأس مثلث الشكل ، وظهر محدب ، وذَنَبٌ بطول الجسم تقريباً ، تقبض به على غصون الأشجار ، ولها عينان كبيرتان ، تستطيع أن تحرك كُلًّا منهما في اتجاهٍ يختلِف عن اتجاه الأخرى . ويوجد في كل من أرجلها خمس أصابع ، ولها لِسان بطول جسمها تقريباً ، يندفع من فمها بسرعة كبيرة نحو الفَرِيسة فيلتصق بها ، وهـي تتغـذَّى بالذِّبـاب والحشرات الصَّغيرة الأخرى ، ولها قدرة على تغيير لونها فيما بين الأخضر والرَّماديّ والأصفر الدَّاكن لتشابه ما يُحيط بها من الألوان ، ويُضرب بالحِرْباءِ المثل في التَّلَوُّن .

المِحْرابُ : صَدْرُ البَيْتِ ، وأَكْرَمُ مَوْضِعٍ فيه . و ــ : مَقامُ الإمامِ في المَسْجِدِ . و ــ : الغُرْفَةُ ﴿ فخرج على قومِهِ من المِحْرابِ[1] ﴾ . و ــ : القَصْرُ ﴿ يَعْمَلُونَ لَهُ ما يَشاءُ مِنْ مَحارِيبَ[2] ﴾ . (ج) مَحارِيبُ .

حارَبَهُ مُحارَبَةً، وحِراباً : قاتَلَهُ . و ــ اللّهَ : عَصاهُ .

اخْتَرَبَ القومُ : حارَبَ بَعْضُهُم بَعْضاً .

تَحارَبُوا : اخْتَرَبُوا .

حرت

حَرَتَهُ ـُ حَرْتاً : دَلَكَهُ دَلْكاً شَدِيداً .

حرث

حَرَثَ الأَرْضَ ـُ حَرْثاً : شَقَّقَها وهَيَّأَها لِلزَّرْعِ والغَرْسِ . فهو حَرَّاثٌ . و ــ المالَ : كَسَبَهُ وجَمَعَهُ . فهو حارِثٌ . و ــ النّارَ : حَرَّكَها بالمِحْرَثِ .

(١) مريم / ١١ /.
(٢) سبأ / ١٣ /.

الحَرْثُ : العَمَلُ في الأَرْضِ . و ــ : الزَّرْعُ ﴿ ويُهْلِكَ الحَرْثَ والنَّسْلَ[1] ﴾ . و ــ : الكَسْبُ . وحَرْثُ الرَّجُلِ : امرأَتُهُ . وحَرْثُ الدُّنيا : مَتاعُها من مالٍ وبَنينَ وغيرِهما . وحَرْثُ الآخِرَةِ : العَمَلُ الصَّالِحُ الباقِي .

المِحْراثُ : آلَةُ حَرْثِ الأَرْضِ[2] . (ج) مَحارِيثُ .

المِحْرَثُ و المِحْراثُ : ما تُحَرَّكُ به النّارُ .

الحارِثُ وأبو الحارِث : كُنْيَةُ الأَسَدِ .

الحارِثُ بن حِلِّزَة : شاعِرٌ جاهِلِيٌّ من أَصْحابِ المُعَلَّقاتِ .

الحَرّاثُ : الزّارِعُ العامِلُ في الأَرْضِ .

اخْتَرَثَ الأَرْضَ : حَرَثَها . و ــ المالَ : كَسَبَهُ .

حرج

حَرَجَ أَنْيابَهُ ـُ حَرْجاً : حَكَّ بعضَها ببعضٍ من الحَنَقِ والغَيْظِ .

حَرِجَ صدرُهُ ـَ حَرَجاً : ضاقَ فلم يَنْشَرِحْ لِخَيْرٍ . ويُقال : حَرِجَ ؛ أي : ضاقَ صدرُهُ .

الحَرَجُ : الضِّيقُ أو أَضْيَقُ الضِّيق . و ــ : الإِثْمُ ﴿ ليسَ على الأَعْمى حَرَجٌ[3] ﴾ . يُقال : (حَدِّثْ عنه ولا حَرَجَ) ؛ أي : ولا بَأْسَ عَلَيْكَ . و ــ : الشَّجَرُ الكثيفُ المُلْتَفُّ الذي يَصْعُبُ اخْتِراقُهُ . وحَرَجُ المَوْقِفِ والصَّدْرِ : ضيقُهُما . يُقال : اضْطَرَبَ فلانٌ لِحَرَجِ المَوْقِفِ .

الحِراجَةُ : عِلْمُ الحِراجِ . و ــ : زِراعَةُ الحِراجِ .

الحَرَجَةُ : الشَّجَرُ المُلْتَفُّ . و ــ : الغَيْضَةُ

(١) البقرة / ٢٠٥ /.
(٢) هامش التاج .
(٣) النور / ٦١ /.
﴿ وماجعلَ عليكم في الدِّيْنِ من حَرَجٍ ﴾ الحج / ٧٨ /.

الكَثيرَةُ الشَّجَرِ وهي أَصْغَرُ من الغابَةِ. (ج) حِراجٌ، وأَحْراجٌ، وحَرَجٌ، وحَرَجاتٌ.

أَحْرَجَهُ: أَوْقَعَهُ في الحَرَجِ. و ـــ: ضَيَّقَ عليه. فهو مُحْرَجٌ. وأَحْرَجَ الشَّيءَ: حَرَّمَهُ.

المُحْرِجَةُ من الأَيْمانِ: التي لا مَخْرَجَ منها.

المُحْرَجُ: المُضَيَّقُ عليه.

حَرَّجَ على نَفْسِهِ وعلى غَيْرِهِ: ضَيَّقَ وحَرَّمَ. (مج).

تَحَرَّجَ: تَجَنَّبَ الحَرَجَ، أو فعلَ ما يُجانِبُ به الحَرَجَ. يُقال: تَحَرَّجَ أن يَفْعَلَ كذا. وتَحَرَّجَ منه: تَجَنَّبَهُ مع احْتِمالِ مَشَقَّةٍ وضِيقٍ.

حرجف

الحَرْجَفُ: الرِّيحُ الباردَةُ الشَّديدَةُ الهُبُوبِ مع جَفافٍ. ولَيْلَةٌ حَرْجَفٌ: بارِدَةُ الرِّيحِ.

حرجم

احْرَنْجَمَ القومُ: اجْتَمَعُوا.

حرد

حَرِدَ ـِ حُرُوداً: تَنَحَّى، واعْتَزَلَ قومَهُ، وتَحَوَّلَ عنهم. فهو حَرِدٌ.

حَرِدَ ـَ حَرْداً، وحَرَداً: تَنَحَّى، واعْتَزَلَ.

وحَرِدَ عليه ـَ حَرَداً: غَضِبَ. و ـــ: اغتاظَ فَتَحَرَّشَ بالذي غاظَهُ وهَمَّ به. فهو حَرِدٌ، وحارِدٌ، وحَرْدانُ. وحَرِدَتِ الدّابَّةُ: يَبِسَ عَصَبُها خِلْقَةً، أو من داءٍ فصارت تَخْبِط إذا مَشَتْ. فهي حَرْداءُ.

الحَرَدُ: الغَضَبُ.

حارَدَتِ النّاقَةُ: قَلَّ لَبَنُها أو انْقَطَعَ. فهي مُحارِدٌ. و ـــ حالُهُ: تنكَّدَتْ، كانَ يُعْطِي ثم أَمْسَكَ. و ـــ السَّنَةُ: قَلَّ مَطَرُها.

حرذن

الحِرْذَوْنُ: جنس عَظاء من فصيلة الحرذونيات. أنواعُه عديدة تتميز بِقباحَةِ أشكالِها. موطنها البلاد الحارَّة والاستوائيَّة، قُوتُها الحشراتُ والهوام[1].

حرر

حَرَّ اليومُ ـُ حَرّاً، وحَرَّةً، وحَرارَةً، وحُرُوراً: اشْتَدَّ حَرُّهُ وسَخُنَ. فهو حارٌّ. و ـــ القَتْلُ: كَثُرَ واشْتَدَّ.

حَرَّ الماءُ ـِ حَرّاً، وحَرارَةً: سَخُنَ. و ـــ الحريرةَ حَرّاً: طَبَخَها.

حَرِرْتَ يا عَبْدُ ـَ حَراراً: صِرْتَ حُرّاً. و ـــ يا رَجُلُ حَرَّةً: عَطِشْتَ. فأنت حَرّانُ، وهي حَرَّى من قومٍ حِرارٍ، وحَرارَى. وحَرَّ فُلانٌ حُرِّيَّةً: كانَ حُرَّ الأَصْلِ.

الحَرارَةُ: ضد البُرودةِ. (ج) حَرارات. و ـــ: حُرْقَةٌ في الفم من الفلفل ونحوه.

الحَرُّ: نقيضُ البَرْدِ. (ج) حُرُورٌ. و ـــ: حُرْقَةُ القَلْبِ من وَجَعٍ أو غَيْظٍ أو حُزْنٍ.

الحُرُّ من كُلِّ شيءٍ: خالِصُهُ وخيارُهُ. و ـــ من النّاسِ: غير المملوكِ. و ـــ: الكريمُ. (ج) أَحْرارٌ. وهي حُرَّةٌ. (ج) حَرائِرُ. وأَحْرارُ البُقُولِ: ما يُؤْكَلُ غيرَ مَطْبُوخٍ. و ـــ من الكلام أو القول: الحسنُ الجميلُ. يُقال: هذا من حُرِّ الكلامِ. وساقٌ حُرٌّ: ذَكَرُ القَماريِّ.

الحُرَّةُ: الكَرِيمَةُ. يُقال: ناقَةٌ حُرَّةٌ. و ـــ: ضِدّ الأَمَةِ. (ج) حَرائِرُ.

الحَرَّةُ: الأَرْضُ الغَلِيظَةُ ذاتُ الحِجارةِ السُّودِ النَّخِراتِ كأنها أُحْرِقَتْ بالنّارِ. (ج) حِرارٌ، وحَرّاتٌ. و ـــ: مَوْضِعٌ بظاهِرِ المدينة، وبه كانت وقعَةُ الحَرَّةِ، أيام يزيد بن معاوية.

الحَرّانُ: العَطْشانُ والأُنثى (حَرَّى).

(١) الموسوعة في علوم الطبيعة.

الحَرِيرُ: الخيط الدَّقيق تَصْنَعُهُ دُودَةُ القَزِّ.
الحَرِيرِيُّ: صانِعُ الحَرِير وبائِعُهُ.
الحَرِيرَةُ: القِطْعَةُ من الحَرِيرِ. و ـــ: حَساءٌ من الدَّقيق يُطْبَخُ بِلَبَنٍ أو دَسَمٍ.
الحُرَيْرَةُ: كَمِّيَّةُ الحَرارَة التي يكتَسِبُها غرام واحد من الماء المُقَطَّر، عندما ترتفع درجة حرارته درجة مِئَوِيَّةً واحِدَةً من ١٤٫٥° س إلى ١٥٫٥° س[1].
الحَرُورُ: الرِّيحُ الحارَّةُ. و ـــ: النّارُ. و ـــ: حَرُّ الشَّمْسِ ﴿ ولا الظِّلُّ ولا الحَرُور[2] ﴾. (ج) حَرائِرُ.
الحُرِّيَّةُ: الخُلُوصُ من الشَّوائِب، أو الرِّقِّ، أو اللُّؤْمِ. و ـــ: كَوْنُ الشَّعْبِ أو الرَّجُلِ حُرّاً.
الحَرُورِيَّةُ: فرقة من الخَوارِجِ نُسِبَتْ إلى حَرُوراءَ[3]، وهي قَرية بضاحية الكُوفَةِ.
الحارُّ: ضِدّ البارِدِ. و ـــ من العَمَلِ: الشّاقّ المُتْعِبُ الشَّديد.
حَرَّرَ العَبْدَ: أَعْتَقَهُ. و ـــ وَلَدَهُ: أَفْرَدَهُ لِطاعَةِ اللّهِ ﴿ رَبِّ إِنِّي نَذَرْتُ لَكَ ما في بَطْنِي مُحَرَّراً[4] ﴾. و ـــ الكتاب وغيرَه: أَصْلَحَهُ وَجَوَّدَ خَطَّهُ وقَوَّمَهُ وخَلَّصَهُ من الاضطراب والفَسادِ. و ـــ الوَزْنَ: دَقَّقَ فيه.
تَحَرَّرَ العبدُ: صار حُرّاً.
اسْتَحَرَّ القَتْلُ: اشْتَدَّ.

حرز

حَرَزَهُ ـُ حَرْزاً: ضَمَّهُ وحَفِظَهُ في حِرْزٍ.
حَرُزَ ـُ حَرازَةً، وحَرَزاً: كان في مكانٍ حَرِيزٍ حَصِينٍ.
الحِرْزُ: المَوْضِعُ الحَصِينُ. و ـــ: العُوْذَةُ التي يُتَعَوَّذُ بها.
الحَرَزُ: ما يُحْرَزُ.
الحَرِيزُ: المُحَصَّنُ المَحْفُوظُ، ومنه (حِرْزٌ حَرِيزٌ).
أَحْرَزَهُ: جَعَلَهُ في حِرْزٍ، ضَمَّهُ وجَمَعَهُ. فهو مُحْرِزٌ. وأَحْرَزَ المكانُ فُلاناً: أَلْجَأَهُ. وأَحْرَزَ فُلانٌ قَصَبَ السَّبْقِ: سَبَقَ غيرَهُ إلى الفَوْزِ في أَمْرٍ.
حَرَّزَهُ: بالَغَ في حِفْظِهِ. وحَرَّزَ المكانُ فُلاناً: أَلْجَأَهُ.
احْتَرَزَ منه: تَحَفَّظَ وتَوَقَّى وجَعَلَ نَفْسَهُ في حِرْزٍ منه.
تَحَرَّزَ منه: تَوَقّاهُ.

حرس

حَرَسَهُ ـُ حَرْساً، وحِراسَةً: حَفِظَهُ. فهو حارِسٌ. (ج) حَرَسٌ، وحُرّاسٌ، وأَحْراسٌ.
الحِراسَةُ ـــ يُقال: وَضَعَ فُلاناً تحت الحِراسَةِ؛ أي: مَنَعَهُ مِنَ التَّصَرُّفِ في مالِهِ (مج).
الحَرَسُ: الحُرّاسُ. ﴿ وأَنّا لَمَسْنا السَّماءَ فَوَجَدْناها مُلِئَتْ حَرَساً شَديداً وشُهُباً[1] ﴾. و ـــ: الذين يُرَتَّبُونَ لِحِفْظِ السُّلْطانِ وحِراسَتِهِ. الواحدُ حَرَسِيٌّ.
الحَرْسُ: الدَّهْرُ. و ـــ: الوقتُ الطَّويلُ منه. (ج) أَحْرُسٌ.
المَحْرَسُ: كُوخٌ خَشَبِيٌّ صَغِيرٌ يَقِفُ فيه الحارِسُ أو الخَفِيرُ. (مج).
احْتَرَسَ منه و **تَحَرَّسَ**: تَحَرَّزَ وتَوَقَّى وتَحَفَّظَ منه.

(١) س: سُلَّم سلزبوس. (٢) فاطر /٢١/.
(٣) ضبطها الفيروزابادي حَرُوراء، وياقوت حَرَوْراء.
(٤) آل عمران /٣٥/.

(١) الجنّ /٨/.

حرش

حَرَشَ الضَّبَّ ـِ حَرْشاً، وتَحْراشاً: صادَهُ. و ـِ فُلاناً حَرْشاً: خَدَعَهُ وأَغْراهُ. و ـِ فُلاناً: خَدَشَهُ. و ـِ الدَّابَّةَ: حَكَّ ظَهْرَها بِعَصاً أو نَحْوِها لِتُسْرِعَ.

الحَرِيشُ: حَيَوانٌ زاحِفٌ صغيرٌ كثيرُ الأَرْجُلِ. (أم أربع وأربعين).

(الحريش)

حَرَّشَ بَيْنَ القَوْمِ: أَفْسَدَ وأَغْرَى بَعْضَهُم بِبَعْضٍ.

التَّحْرِيشُ: الإِغْراءُ بين النّاسِ.

حارَشَ الضَّبُّ الأُنْثَى: قاتَلَها إذا أَرادت أن تَدْخُلَ عليه.

احْتَرَشَ الضَّبَّ: صادَهُ. و ـِ فُلانٌ لِعِيالِهِ: اكْتَسَبَ مايَعُولُهُمْ به.

تَحَرَّشَهُ و **تَحَرَّشَ** به: اصْطادَهُ.

وتَحَرَّشَ به: تَعَرَّضَ له لِيَهِيجَهُ.

حرشف

الحَرْشَفُ: بَقْلٌ من المركبات الأُنبوبيَّةِ الزَّهْرِ، شائِكٌ خَشِنٌ عَرِيضُ الوَرَقِ. فارِسِيّه (كَنْكَرْ). يُسمَّى في الشّامِ (الأَرضِي شَوْكِي والإِنكنار)، وفي مِصْرَ (الخُرْشُوف). وقد عَرَفَهُ قدماءُ العربِ وَزَرَعُوهُ.

حرص

حَرَصَ على الشَّيءِ ـِ حِرْصاً: اشْتَدَّتْ رَغْبَتُهُ فيه وعَظُمَ تَمسُّكُهُ به. و ـِ على فُلانٍ: أَشْفَقَ، ورَغِبَ في نَفْعِهِ وهِدايَتِهِ.

حَرِصَ ـَ حَرَصاً: حَرَصَ. فهو حَرِيصٌ. (ج) حِراصٌ. ﴿ لقد جاءَكُمْ رَسُولٌ من أَنْفُسِكُم عَزِيزٌ عليه ما عَنِتُّمْ حَرِيصٌ عليكم[1] ﴾.

الحِرْصُ: الجَشَعُ، وهو شِدَّةُ إرادَةِ الشَّيْءِ والشَّرَه إليه.

احْتَرَصَ: حَرَصَ. و ـِ: جَهِدَ في تَحْصِيلِ شيءٍ.

تَحَرَّصَ الوقتَ: تَحَيَّنَهُ.

حرض

حَرَضَ ـُ حَرْضاً، وحُرُوضاً: هَلَكَ. و ـِ: أَضْناهُ السُّقْمُ وقارَبَ الهَلاكَ. فهو حارِضٌ.

حَرَضَ نفسَه ـِ حَرْضاً: أفسدها. وحَرَضَهُ المرضُ: أَشفى منه على الموتِ.

حَرُضَ ـُ حَراضَةً و **حَرِضَ** ـَ حَرَضاً: طالَ هَمُّهُ وسُقْمُهُ. فهو حَرِضٌ، وحَرَضٌ.

الحَرَضُ: الفسادُ في البَدَنِ والعَقْلِ والمَذْهَبِ. و ـِ الشَّدِيدِ المَرَضِ، والمُضْنَى سُقْماً ﴿ تاللَّهِ تَفْتَأُ تَذْكُرُ يُوسُفَ حَتَّى تكون حَرَضاً[2] ﴾. و ـِ الضَّعِيفُ الذي لا يَقْوَى على القِتالِ.

الحَرِضُ من الرِّجال: الحَرَضُ. (ج) أَحْراضٌ.

الحُرْضُ: الأُشْنانُ

أَحْرَضَهُ الحُبُّ أو المَرَضُ: أَدْنَفَهُ وأَسْقَمَهُ وأَشْقاهُ.

---

(١) التوبة /١٢٨/.

أما في قول أبي ذؤيب:

ولقد حرِصتُ بأن أُدافِعَ عنهمُ
فإذا المَنِيَّةُ أقبلت لاتُدْفَعُ

فإنّ معنى (حرِصتُ) هَمَمْتُ.

(٢) يوسف /٨٥/.

حَرَّضَهُ على أمْرٍ : حَثَّهُ عليه : ﴿ يا أيُّها النَّبيُّ حَرِّضِ المُؤْمِنينَ على القِتالِ [1] ﴾ .

التَّحْرِيضُ على القِتالِ : الحَثُّ والإحْماءُ عليه .

حرف

حَرَفَ الشَّيءَ عن وَجْهِهِ ـُ حَرْفاً : صَرَفَهُ وغَيَّرَهُ . و ـــ فُلانٌ لِعِيالِه ـِ حَرْفاً : كَسَبَ من هنا وهنا . و ـــ عن قَصْدِهِ : عَدَلَ .

حَرُفَ الشَّيءُ ـُ حَرافَةً : صارَ لاذِعاً للفَمِ واللِّسانِ .

الحَرافَةُ : حِدَّةٌ في الطَّعْمِ تُحْرِقُ اللِّسانَ والفَمَ وتَلْذَعُهُما كالفُلْفُلِ وغيره . يُقال : فيه حَرافَةٌ .

الحَرْفُ من كُلِّ شيءٍ : طَرَفُهُ وجانِبُهُ وحَدُّهُ . (ج) أحْرُفٌ وحُرُوفٌ . ومنه : حَرْفُ الجَبَلِ وهو أعْلاهُ المُحَدَّدُ . ﴿ ومن النّاسِ مَنْ يَعْبُدُ اللّهَ على حَرْفٍ [2] ﴾ ؛ أي : يَعْبُدُهُ في السَّرّاءِ لا في الضَّرّاءِ . إذا رأى ما لا يُحِبُّ انْقَلَبَ على وَجْهِهِ . و ـــ : واحِدُ حُرُوفِ التَّهَجِّي الثمانية والعِشْرِين . و ـــ : ماليس باسمٍ ولا فِعْلٍ من أقْسامِ الكلمةِ . و ـــ : اللُّغَةُ واللَّهْجَةُ « نَزَلَ القُرْآنُ على سَبْعَةِ أحْرُفٍ كُلُّها كافٍ شافٍ » . و ـــ : الكلمةُ . ومنه (لم أجِدْ هذا الحَرْفَ في المُعْجَمِ) . و ـــ من الدَّوابِّ : الضّامِرَةُ الصُّلْبَةُ .

والحُرُوفُ قِسْمانِ : حروف المَبانِي وهي حُرُوفُ الهِجاءِ ، سُمِّيَتْ بهذا الاسم لأن الكلام المُفيد يُبْنَى منها ، وحُرُوفُ المَعانِي وهي ما كانَ لها معنًى لا يَظْهَرُ إلّا إذا انْتَظَمَتْ في الجُملة كحروف الجَرِّ . وحُرُوفُ المعاني قسمانِ : عامِلَةٌ وعاطِلَةٌ . الحُرُوفُ العامِلَةُ : هي ماأحْدَثَتْ إعراباً ؛ أي : تغييراً في غيرِها من الكلمات كحروف الجر ونواصِب المضارِع وجوازِمه ، وإن الشَّرْطِيَّة ، والأحرف المُشَبَّهَة بالفعل والمُشَبَّهَة بـ (ليسَ) . الحُرُوفُ العاطِلَةُ : هي ما لم تُحْدِثْ إعراباً في غيرها كـ (هل) وهَلّا ونعم ولولا . وتنقسم إلى مُخْتَصَّة بالأفعال كأحرف التَّحضيض ، ومُخْتَصَّة بالأسماء كحروف الجر ، ومشتركة بين الأسماء والأفعال كـ (ما) و (لا) النافِيَتَيْنِ ، والواو والفاء العاطفتَيْنِ .

الحِرْفَةُ : جِهَةُ الكَسْبِ من زِراعَةٍ وصناعَةٍ وتجارةٍ وغيرها ، لأنَّ صاحِبَها يَنْحَرِفُ إليها . (ج) حِرَفٌ .

الحِرْفِيُّ : الذي يَكْسِبُ عَيْشَهُ بالعَمَلِ في حِرْفَةٍ بِصِفَةٍ مُسْتَمِرَّةٍ ومنتظمة . (مج) .

الحَرِيفُ : الزَّميلُ في الحِرْفَةِ .

الحِرِّيفُ : اللاذِعُ لِلفَمِ واللِّسانِ بِحَرافَتِهِ .

حَرَّفَ الكَلامَ ونَحْوَهُ : عَدَلَ به عن وَجْهِهِ . ﴿ يُحَرِّفُونَ الكَلِمَ عن مواضِعِهِ [1] ﴾ . و ـــ القَلَمَ : قَطَّ رَأْسَهُ مائِلاً [2] .

حارَفَ الرَّجلُ : كانَ مَنْقُوصَ الحَظِّ مَحْرُوماً ، وضاقَ عليهِ معاشُهُ . فهو مُحارَفٌ .

انْحَرَفَ : مالَ ، وعَدَلَ عن قَصْدِهِ . يُقال : انْحَرَفَ عنه .

احْتَرَفَ : اتَّخَذَ حِرْفَةً . و ـــ لِعِيالِهِ : اكْتَسَبَ . فهو مُحْتَرِفٌ .

تَحَرَّفَ : انْحَرَفَ . فهو مُتَحَرِّفٌ .

تَحْرِيفُ القَلَمِ : قَطُّهُ مُحَرَّفاً .

---

(١) الأنفال / ٦٥ / .

(٢) الحجّ / ١١ / .

(١) المائدة / ١٣ / .

(٢) كانت الأقلام تُتَّخَذُ من القَصَبِ .

حرق

حَرَقَ الحَديدَ بالمِبْرَدِ ـُ حَرْقاً: بَرَدَهُ. و ـــ أَنْيابَهُ ـُ: حَكَّ بَعْضَها بِبَعْضٍ حَتّى سُمِعَ لها صَرِيفٌ، ومنه (يَحْرُقُ عليكَ الأَرَمَ)؛ أي: يَحُكُّ أَضْراسَهُ غَيْظاً.

حَرَقَهُ بالنّارِ ـُ حَرْقاً: أَصابَهُ بها وجَعَلَها تُؤَثِّرُ فيه أَثَرَها المَعْهُودَ، فاحْتَرَقَ. فالفاعِلُ حارِقٌ، والمفعول مَحْرُوقٌ، وحَرِيقٌ. ويُقال: حَرَقَت النّارُ الخَشَبَ.

الحَرْقُ: أَثَرُ النّارِ في الثَّوبِ ونَحوِهِ. (ج) حُرُوقٌ.

الحَرَقُ: النّارُ، ولَهِيبُها، واضْطِرامُها. و ـــ: أَثَرٌ يُصِيبُ الثَّوبَ من دَقِّ القَصّارِ.

الحُرْقَةُ: حَرارَةُ النّارِ. و ـــ: حَرارَةٌ في الجَوْفِ من لَذْعَةِ الحُزْنِ أو الحُبِّ أو الطَّعْمِ.

الحَرِيقُ: اضْطِرامُ النّارِ وتَحَرُّقُها. و ـــ: ما أَحْرَقَ النَّباتَ من حَرٍّ أو بَرْدٍ أو رِيحٍ.

الحَرِيقَةُ: الحَرارَةُ. و ـــ: نوعٌ غَلِيظٌ من الحَساءِ. (ج) حَرائِقُ.

الحُراقَةُ: ما تَقَعُ فيه النّارُ عندَ القَدْحِ من خِرْقَةٍ ونَحْوِها.

الحَرّاقَةُ: السَّفينةُ السَّرِيعَةُ. و ـــ: السَّفينةُ فيها مَرامِي النِّيرانِ التي يُرْمَى بها العَدُوُّ في البَحْرِ. (ج) حَرّاقاتٌ[1].

أَحْرَقَتْهُ النّارُ: جَعَلَتْه طُعْمَةً لها. وأَحْرَقَ شيئاً بالنّارِ: حَرَقَهُ. وأَحْرَقَهُ بلسانِه: عابَهُ وتَنَقَّصَهُ، وآذاهُ.

حَرَّقَهُ بالنّارِ: حَرَقَهُ. وحَرَّقَتِ النّارُ الشَّيءَ: أَحْرَقَتْهُ.

احْتَرَقَ: كانَ طُعْمَةً لِلنّارِ. و ـــ النَّباتُ: أَصابَهُ تَلَفٌ من حَرٍّ أو بَرْدٍ أو رِيحٍ أو آفَةٍ أُخرى.

تَحَرَّقَ: احترق. و ـــ فُلانٌ: اشْتَدَّ غَيْظُهُ، واحْتَدَمَتْ نارُهُ.

(١) التوربيد (ج).

حرقص

حَرْقَصَ في مَشْيِهِ وكَلامِهِ: قارَبَ فيهما. و ـــ النَّسْجَ: جَعَلَهُ مُتَقارِباً.

الحُرْقُوصُ: دُوَيْبَّةٌ كالبُرْغُوثِ مُرَقَّطَةٌ بِحُمْرَةٍ وصُفْرَةٍ، أو دُوَيْبَّةٌ كالقُرادِ تَلْصَقُ بالنّاسِ. (ج) حَراقِيصُ.

حرقف

الحَرْقَفَةُ: عَظْمُ رَأْسِ الوَرِكِ. (ج) حَراقِفُ.

(الحَرْقَفَةُ)

حرك

حَرُكَ ـُ حَرْكاً، وحَرَكَةً: خَرَجَ عن سُكُونِهِ.

الحارِكُ من الفَرَسِ: أَعْلى الكاهِلِ.

الحَراكُ: الحَرَكَةُ. يُقال: مابه حَراكٌ[1].

(١) قال جرير:

إنَّ العُيونَ التي في طَرْفِها حَوَرٌ
قَتَلْنَنا ثُمَّ لا يُحيينَ قَتْلانا
يَصْرَعْنَ ذا اللُّبِّ حتّى لا حَراكَ به
وهُنَّ أَضْعَفُ خَلْقِ اللّهِ أَرْكانا

الحَرِكُ ــ غُلامٌ حَرِكٌ : خَفيفٌ ذَكِيٌّ نَشِيطٌ .

الحَرَكَةُ : ضِدُّ السُّكُونِ ، وانْتِقالُ الجِسْمِ من مَكانٍ إلى آخر ، أو انْتِقالُ أجزائِهِ ، كما في حَرَكَةِ الرَّحَى . و ــ (في النَّحْوِ) : الضَّمُّ أو الفَتْحُ أو الكَسْرُ .

المِحْراكُ : أَداةٌ تُحَرَّكُ بها النّارُ .

حَرَّكَهُ : جَعَلَهُ يَتَحَرَّكُ ، أو جَعَلَهُ ذا حَرَكَةٍ ، أو أَخْرَجَهُ عن سُكُونِهِ .

المُحَرِّكُ : جهاز التَّحْرِيكِ في السَّيّارَةِ وغيرِها . (مح) .

تَحَرَّكَ : صارَ ذا حَرَكَةٍ .

حرم

حَرَمَ فُلاناً الشَّيءَ ــ حِرْماناً : مَنَعَهُ إيّاهُ . فهو حارِمٌ ، وذاكَ مَحْرُومٌ . يُقال : حَرَمَه النَّومَ ، وحَرَمَه الحَنانَ .

حَرُمَ الشَّيءُ ــُ حُرْماً ، وحَراماً : امْتَنَعَ فِعْلُهُ . و ــ عليه حُرْمَةً : لم يَحِلَّ له ، ومُنِعَ منه .

الحِرْمُ : الحَرامُ . (ج) حُرُمٌ .

الحَرَمُ : ما لا يَحِلُّ انْتِهاكُهُ ، ومنه حَرَمُ مَكَّةَ وما حَوْلَها . والحَرَمانِ : مَكَّةُ والمَدِينَةُ . وحَرَمُ الرَّجُلِ : مايَحْمِيهِ ويُقاتِلُ عنه . (ج) أَحْرامٌ .

الحُرْمَةُ : المَهابَةُ وهي اسمٌ من الاحْتِرامِ .[1] . و ــ : ما لا يَحِلُّ انْتِهاكُهُ من ذِمَّةٍ أو حَقٍّ أو صُحْبَةٍ أو نحوِ ذلك . (ج) حُرُماتٌ . وحُرَمُ الرَّجُلِ : نساؤه وعِيالُه ومن يَحْمِي[2] ، وهم حَرَمُهُ .

الحَرامُ : ضِدّ الحَلالِ ، وهو المَمنوعُ فِعْلُهُ . والبَيْتُ الحَرامُ : الكَعْبَةُ . والمَسْجِدُ الحَرامُ : الذي فيه الكَعْبَةُ . والبَلَدُ الحَرامُ : مَكَّةُ . والشَّهْرُ الحَرامُ : أَحَدُ الأَشْهُرِ الأَرْبَعَةِ الحُرُم التي كانَ العَرَبُ يُحَرِّمُونَ القِتالَ فيها ، وهي (ذو القَعْدَةِ ، وذُو الحِجَّةِ ، والمُحَرَّمُ ، ورَجَبُ) .

الحَرامِيُّ : فاعِلُ الحَرامِ ، وغَلَبَ على اللِّصِّ في اصْطِلاحِ العامَّةِ (مو) .

الحَرِيمُ : ماحَرُمَ فلم يُمَسَّ . وحَرِيمُ الرَّجُلِ : ما يُقاتِلُ دُونَهُ ويَحْمِيهِ . (ج) حُرُمٌ .

المَحْرَمُ (من النِّساء والرِّجال) : الذي يَحْرُمُ التَّزَوُّجُ به لِرَحِمِهِ وقَرابَتِهِ «لا تُسافِرُ امْرأَةٌ إلّا مع ذي مَحْرَمٍ» ؛ أي : مع رجل لا يحق لها أن تتزوج منه . و ــ : ماحَرَّمَ اللّهُ تَعالَى . (ج) مَحارِمُ .

المَحْرُومُ : الذي أَصابَهُ الحِرْمانُ . و ــ : الممنوعُ من الخَيْرِ .

المَحْرَمَةُ و المَحْرُمَةُ : ما يَحْرُمُ انْتِهاكُهُ من عَهْدٍ أو ميثاقٍ أو نحوهما . و ــ : زَوْجَةُ الرَّجُلِ وعِيالُهُ وما يَحْميه . (ج) مَحارِمُ .

حِرْمِيٌّ ــ رَجُلٌ حِرْمِيٌّ : مَنْسُوبٌ إلى الحَرَمِ . (على غَيْرِ قِياسٍ) .

حَرْمُون : جبل مَعْرُوف من فروع جبل لبنان الشَّرقِيّ . ويعرف باسم جبل الشَّيخ .

أَحْرَمَ الرَّجُلُ : دَخَلَ في الحَرَمِ ، أو في البَلَدِ الحَرامِ ، أو في الشَّهْرِ الحَرامِ ، أو في حُرْمَةٍ من عَهْدٍ أو مِيثاقٍ . و ــ الحاجُّ : لبس ثِيابَ الإحْرامِ ، واجْتَنَبَ مايَحْرُمُ عليه . و ــ المُصَلِّي : دخَلَ في الصَّلاةِ بِتَكْبِيرَةِ الإحْرامِ . و ــ عن الشَّيْءِ : أَمْسَكَ .

حَرَّمَ الشَّيْءَ على نَفْسِهِ أو على غَيْرِهِ : جَعَلَهُ حَراماً ؛ أي : مَمْنُوعاً .

التَّحْرِيمُ : ضِدّ التَّحْلِيلِ .

المُحَرَّمُ : الحَرامُ الممنوعُ . و ــ : الشَّهْرُ الأَوَّلُ من شهور السَّنة القمريَّة وهو أَحد الأَشهر الأَرْبَعَة التي كانَ العَرَبُ يحرِّمون فيها القِتال .

(١) المصباح المنير .

(٢) و ــ : المرأةُ يُقال : زارَتْنا حُرْمَةُ فُلانٍ .

احْتَرَمَ الرَّجُلَ: حَفِظَ حُرْمَتَهُ[1]، وجَعَلَ له حُرْمَةً[2]. و ــ: كَرَّمَهُ[3] وأَجَلَّهُ. و ــ الشَّيْءَ: مُنِعَهُ.

تَحَرَّمَ منه بِحُرْمَةٍ: تَمَنَّعَ واحْتَمَى وعاشَرَهُ حَتَّى تأَكَّدَتْ بَيْنَهُما الحُرْمَةُ.

حرمل

الحَرْمَلُ: نَباتٌ عُشْبِيّ طِبِّيّ بَرِّيٌّ مَدّاد من الفَصيلَةِ السِّذابِيَّةِ، أَنْواعُهُ المَعْروفَةُ من نَباتاتِ المَناطِقِ الحارّة الرَّمْلِيَّة القاحِلَة.

حرن

حَرَنَتِ الدّابَّةُ ــُ حِراناً: وقَفَتْ ولم تُطِعْ صاحِبَها في الانْطِلاقِ. والاسمُ: الحِرانُ. و حَرَنَ فُلانٌ في البَيْعِ حُروناً: وَقَفَ فلم يَزِدْ ولم يَنْقُصْ.

حَرُنَتِ الدّابَّةُ ــُ حِراناً، وحُراناً: حَرَنَتْ. فهي حَرُونٌ.

حرو و حري

الحَرا و الحَرَى: الخَلِيقُ. ومنه: (بالحَرا أن يكون ذاكَ)؛ أي: جَدِيرٌ أَنْ يكونَ.

حَرِيَ الشَّيْءُ ــِ حَرْياً: نَقَصَ.

حَرَى: عَسى. وهو فعل جامد من أَفعال الرَّجاءِ النّاقِصَةِ. يُقال: حَرى أَن يكونَ كذا؛ أَي: عَسَى.

الحَرِيُّ بالأمرِ: الجديرُ والخَليقُ. (ج) حَرِيُّونَ. وهي حَرِيَّةٌ. (ج) حَرِيّاتٌ، وحَرايا. يُقال: (إنَّهُ لَحَرٍ بكذا، وحَرِيٌّ بكذا، وحَرٍ أَن يفْعَلَ كذا)؛ أي: جَدِيرٌ وخَلِيقٌ.

(١) ماتدل عليه إحدى عبارات الأساس.
(٢) ماتدل عليه عبارة المصباح.
(٣) الوسيط والوجيز ط ١٩٨٠.

حِراء: جَبَل بِمَكَّةَ يُسَمَّى جَبَلَ النُّورِ، وفيه غارٌ تَعَبَّدَ فيه النَّبِيّ (ص) قُبَيْلَ البِعْثَةِ. (يُنَوَّنُ ولا يُنَوَّنُ).

ماأَحْراهُ به: ماأَجْدَرَهُ به.

أَحْرِ بِهِ: أَجْدِرْ به.

تَحَرَّى تَحَرِّياً: طلب ماهو أَحْرَى بالاسْتِعمال أو طَلَبَ أَحْرَى الأَمْرَيْنِ؛ أي: أَولاهُما. و ــ الأَمْرَ: تَوَخّاهُ وقَصَدَهُ وتَعَمَّدَ طَلَبَهُ. ﴿ فأُولئكَ تَحَرَّوْا رَشَداً[1] ﴾. ويُقال: تَحَرَّيْتُ في الأَمْرِ: طَلَبْتُ أَحْرى الأَمْرَيْنِ، وهو أَوْلاهُما (المصباح).

التَّحَرِّي: قَصْدُ الأَوْلَى والأَحَقّ.

حزب

حَزَبَ الأَمْرُ ــُ حَزْباً: اشْتَدَّ.

حَزَبَهُ الأَمْرُ: أَصابَهُ واشْتَدَّ عليه. فالأَمْرُ حازِبٌ وحَزِيبٌ؛ أي: شَدِيدٌ. (ج) حُزْبٌ. وهي حازِبَةٌ. (ج) حَوازِبُ.

الحِزْبُ: جَماعَةُ النّاسِ. و ــ: كُلُّ طائِفَةٍ جَمَعَهُم الاتجاه إلى غَرَضٍ واحِدٍ. وحِزْبُ الرَّجُلِ: أَصْحابُهُ الذين على رأْيِهِ. والحِزْبُ من القرآنِ: رُبْعُ الجُزْءِ. (ج) أَحْزاب.

حَزَّبَهُم: جَعَلَهُمْ أَحْزاباً. و ــ: قَوَّاهُم، و ــ: جَعَلَهُم من حِزْبِهِ.

حازَبَهُ: نَصَرَهُ وتَعَصَّبَ له، وكانَ من حِزْبِهِ.

تَحَزَّبُوا: صارُوا أَحْزاباً. و ــ: تَجَمَّعُوا.

حزر

حَزَرَ اللَّبَنُ ــُ حَزْراً، وحُزُوراً: حَمُضَ. فهو

(١) الجنّ / ١٤/.

حازِرٌ . و ـــ فُلانٌ الشَّيْءَ ـُ حَزْراً : قَدَّرَهُ بالتَّخْمِينِ أو قَدَّرَهُ بالحَدْسِ . فهو حازِرٌ . يُقال : حَزَرْتُ قُدُومَهُ يومَ كذا ؛ أي : قَدَّرْتُهُ[1] .

الحَزْرُ : تقديرُ الشَّيْءِ بالتَّخْمِينِ .

الحَزْرَةُ (من المالِ) : خِيارُهُ . (ج) حَزَراتٌ .

الحازِرُ (من اللَّبَنِ وغيرِهِ) : الحامِضُ . و ـــ من الوُجُوهِ : العابِسُ المُقَطِّبُ .

الحَزَوَّرُ : الغُلامُ القوِيُّ . و ـــ : الرَّجُلُ القَوِيُّ . و ـــ : الضَّعِيفُ . (ضدّ) .

حَزِيرانُ : الشَّهْرُ السَّادِسُ من شُهور السَّنَةِ الشَّمسيَّة الميلاديَّةِ ، وأيامُهُ ثلاثونَ . (مع) .

حزز

حَزَّ في صَدْرِهِ ـُ حَزّاً : أَثَّرَ فيه . و ـــ الشَّيْءَ : قَطَعَهُ ، أو قَطَعَهُ ولم يَفْصِلْهُ .

الحَزُّ : القَطْعُ . و ـــ : شَقٌّ في العُودِ ونحوِهِ غيرُ عميقٍ . و ـــ : الحِينُ والوَقْتُ .

الحُزَّةُ : القِطْعَةُ من اللَّحْمِ تُقْطَعُ طُولاً . (ج) حُزَزٌ .

الحَزازُ : الطَّعامُ يَحْمُضُ في المَعِدَةِ . و ـــ : قِشْرٌ كالنُّخالَةِ في الرَّأْسِ يَحُزُّ فيه .

الحَزازُ : أَلَمٌ يَحُزُّ في القَلْبِ من وَجَعٍ أو غَيْظٍ أو خَوْفٍ .

الحَزازَةُ : وَجَعٌ في القَلْبِ من غَيْظٍ ونَحْوِه .

المَحَزُّ : مَوْضِعُ الحَزِّ . ومنه (تَكَلَّمَ فأصابَ المَحَزَّ) ؛ أي : تَكَلَّمَ فَأَقْنَعَ .

حَزَّزَهُ أَكْثَرَ فيه الحَزَّ . وحَزَّزَ الأَسْنانَ : حَدَّدَها كأَسْنانِ المِنْشارِ .

احْتَزَّهُ : حَزَّهُ .

(١) الأساس .

حزق

حَزَقَ الرِّباطَ ـِ حَزْقاً : شَدَّهُ . و ـــ الشَّيْءَ : عَصَرَهُ وضَغَطَهُ .

الحِزْقَةُ : القِطْعَةُ من كُلِّ شيءٍ . و ـــ : الجَماعَةُ من النَّاسِ والخَيْلِ والطَّيْرِ وغيرِ ذلك .

تَحَزَّقَ : تَجَمَّعَ وتَقَبَّضَ .

حزل

احْزَأَلَّ الجبلُ أو السَّحابُ ونحوُه : ارْتَفَعَ . و ـــ الرَّجُلُ في مَجْلِسِهِ : انْضَمَّ بعضُهُ إلى بَعْضٍ . و ـــ القومُ : اجْتَمَعُوا .

حزم

حَزَمَهُ ـِ حَزْماً : شَدَّهُ بالحِزامِ . وحَزَمَ الحَطَبَ ونحوَهُ : جَعَلَهُ حُزْمَةً أو حُزَماً . و ـــ رَأْيَهُ أو أَمْرَهُ ، و ـــ فيه : ضَبَطَهُ وأَتْقَنَهُ .

حَزُمَ ـُ حَزْماً ، وحَزامَةً : صارَ عاقِلاً ذا حُنْكَةٍ وضَبْطٍ لِلأُمُورِ . فهو حازِمٌ . (ج) حَزَمَةٌ ، وحُزّامٌ . وهو حَزِيمٌ . (ج) حُزَماءُ .

الحَزْمُ : ضَبْطُ الرَّجُلِ أَمْرَهُ وأَخْذُهُ بالثِّقَةِ .

الحُزْمَةُ : ماحُزِمَ وشُدَّ بِحَبْلٍ ونَحوِهِ . (ج) حُزَمٌ .

الحِزامُ : مايُحْزَمُ به من حَبْلٍ ونَحْوِهِ . ويُقال : (شَدَّ لِلأَمْرِ حِزامَهُ) ؛ أي : اسْتَعَدَّ له . (ج) حُزُمٌ .

الحَيْزُومُ : الصَّدْرُ أو وَسَطُهُ . (ج) حَيازِيمُ . يُقال : (اشْدُدْ لِلأَمْرِ حَيازِيمَكَ) ؛ أي : اسْتَعِدَّ له .

المِحْزَمُ و المِحْزَمَةُ : الحِزامُ . (ج) مَحازِمُ .

المَحْزِمُ : مَوْضِعُ الحِزامِ . (ج) مَحازِمُ .

حَزَّمَهُ : أَوْثَقَ حَزْمَهُ وشَدَّهُ .

احْتَزَمَ الرَّجُلُ : شَدَّ وَسَطَهُ بالحِزامِ .
تَحَزَّمَ : احْتَزَمَ . و ـــ في أَمْرِهِ : تَصَرَّفَ فيه بِحَزْمٍ . يُقال : تَحَزَّمَ لِلأَمْرِ : تَشَمَّرَ له واسْتَعَدَّ .

حزن

حَزَنَهُ الأَمْرُ ـُ حُزْناً : غَمَّهُ وأَوْقَعَهُ في الحُزْنِ . ﴿ يا أَيُّها الرَّسُولُ لا يَحْزُنْكَ الذينَ يُسارِعُونَ في الكُفْرِ[1] ﴾ . فهو مَحْزُونٌ ، وحَزِينٌ .
حَزِنَ ـَ حَزَناً ، وحُزْناً : اغْتَمَّ . ﴿ الحمدُ لِلّهِ الذي أَذْهَبَ عَنّا الحَزَنَ[2] ﴾ . فهو حَزِنٌ ، وحَزِينٌ . (ج) حُزَناءُ ، وحِزانٌ .
حَزُنَ المَكانُ ـُ حُزُونَةً : خَشُنَ وغَلُظَ . فهو حَزْنٌ .
الحُزْنُ و الحَزَنُ : الهَمُّ والغَمُّ . (ج) أَحْزانٌ .
الحَزْنُ : ماغَلُظَ من الأَرْضِ وخَشُنَ وارْتَفَعَ . و ـــ من الدَّوابِّ : ماصَعُبَتْ رِياضَتُهُ . (ج) حُزُونٌ .
أَحْزَنَ المَكانُ : صارَ حَزْناً . و ـــ الرَّجُلُ : دَخَلَ في الحَزْنِ ؛ أي : في الأَرْضِ الغَلِيظَةِ . و ـــ الأَمْرُ فُلاناً : جَعَلَهُ حَزِيناً . فالأَمْرُ مُحْزِنٌ ، والرَّجُلُ مُحْزَنٌ .
حَزَّنَ الأَمْرُ فُلاناً : جَعَلَهُ يَحْزَنُ . و ـــ في قِراءَتِهِ : رَقَّقَ صَوْتَهُ .
تَحَزَّنَ عليه وله : تَوَجَّعَ .

حسب

حَسَبَ المالَ ونحوَه ـُ حَسْباً ، وحِساباً ، وحُسْباناً ، وحِسْبَةً : عَدَّهُ وأَحْصاهُ . فهو حاسِبٌ . (ج) حَسَبَةٌ ، وحاسِبُونَ ، وحُسَّبٌ ، وحُسّابٌ ، والمالُ مَحْسُوبٌ .
حَسِبَهُ كائِناً ـَ حِسْباناً ، ومَحْسَبَةً ، ومَحْسِبَةً : ظَنَّهُ كائِناً .
حَسُبَ الإِنْسانُ ـُ حَسابَةً ، وحَسَباً : كانَ له شَرَفٌ مَوْروثٌ . فهو حَسِيبٌ . (ج) حُسَباءُ .
الحَسَبُ : مايَعُدُّهُ المرءُ من مَفاخِرِ آبائِهِ . وحَسَبُ الشَّيْءِ : قَدْرُهُ وَعَدَدُهُ . ومنه (هذا بِحَسَبِ ذا) ؛ أي : بِعَدَدِهِ وقَدْرِهِ . و (أَجْرُكَ بِحَسَبِ ما عَمِلْتَ) ؛ أي : بِقَدْرِهِ . و ـــ : المالُ ، والدِّينُ ، والكَرَمُ ، والشَّرَفُ في الفِعْلِ .
الحَسْبُ : العَدَدُ والقَدْرُ . ومنه (أَجْرُكَ بِحَسْبِ ماعَمِلْتَ) . و ـــ : الكفاية (حَسْبُكَ دِرْهَمٌ) ؛ أي : كَفاكَ . و ـــ : الكافِي ﴿ حَسْبُنا اللّهُ ونِعْمَ الوَكِيلُ[1] ﴾ . ويُقالُ : (هذا رَجُلٌ حَسْبُكَ من رَجُلٍ) ؛ أي : كافٍ لَكَ من غَيْرِهِ . يقولون : (حَسْبُكَ من شَرٍّ سَماعُهُ) ؛ أي : يَكْفِيكَ أن تَسْمَعَهُ لِتَشْمَئِزَّ منه . وقد تُقْطَعُ عن الإِضافة فتُبْنَى على الضَّمِّ ، ومنه : (قَرَأْتُ ثلاثةَ كُتُبٍ فَحَسْبُ) ؛ أي : لا غيرَ . وقَرَأْتُ ثلاثَةَ كتبٍ وحَسْبُ ؛ أي : كافٍ . (مج) .
الحِسْبَةُ : حُسْنُ التَّدْبيرِ . يُقال : (فلانٌ حَسَنُ الحِسْبَةِ في الأَمْرِ) ؛ أي : يُحْسِنُ تَدْبِيرَهُ . ويُقال : (فَعَلَهُ حِسْبَةً) ؛ أي : مُدَّخِراً أَجْرَهُ عِنْدَ اللّهِ . و ـــ : مَنْصِبٌ كانَ يَتَوَلّاهُ في الدُّوَلِ الإِسْلامِيَّةِ رئيس يُشْرِفُ على الشُّؤُونِ العامَّةِ من مُراقَبَةٍ للأَسعارِ ورِعايَةٍ للآدابِ وغَيْرِها يُسَمَّى المُحْتَسِبَ .
الحِسابُ : العَدُّ والإِحْصاءُ . (ج) حُسْبانٌ . و ـــ : الكَثِيرُ الكافِي ﴿ جَزاءً من رَبِّكَ عَطاءً

(١) المائدة / ٤١ / .
(٢) فاطر / ٣٤ / .

(١) آل عمران / ١٧٣ / .

حِساباً[1] ﴾ . ويومُ الحِسابِ : يومُ القِيامَةِ . وعِلْمُ الحِسابِ : عِلْمُ الأَعْدادِ .

الحُسْبانُ : العَدُّ والإحْصاءُ . و ــ : التَّدْبيرُ الدَّقيقُ . و ــ : الصَّواعِقُ والعَذابُ ﴿ ويُرْسِلَ عليها حُسْباناً من السَّماءِ[2] ﴾ . الواحِدةُ حُسْبانَة .

الحِسْبانُ ــ يُقال : (ماكانَ ذلك في حِسْباني) ؛ أي : في ظَنِّي .

الحَسِيبُ : من أَسْمائِهِ تعالَى . و ــ : ذُو الحَسَبِ . و ــ : المُحاسِبُ ﴿ كفى بِنَفْسِكَ اليومَ عليكَ حَسِيباً[3] ﴾ . (ج) حُسَباءُ .

الحاسِبَةُ : آلَةٌ تُسْتَعْمَلُ لِضَبْطِ الحِسابِ (مج) .

حاسَبَهُ مُحاسَبَةً ، وحِساباً : أَحْصى عليه أَعْمالَهُ للجَزاءِ عليها ، وناقَشَهُ الحِسابَ .

احْتَسَبَ بالشَّيْءِ : اكْتَفَى به . و ــ الأَمْرَ : وَقَعَ في ظَنِّه وخَطَرَ بباله ﴿ ويَرْزُقْهُ من حَيْثُ لا يَحْتَسِبُ[4] ﴾ . و ــ فُلانٌ وَلَدَهُ : صَبَرَ على وَفاتِهِ مُدَّخِراً الأَجْرَ على صَبْرِهِ و ــ بكذا أجراً عند اللّهِ : اعْتَدَّهُ يَنْوِي به وَجْهَ اللّهِ .

المُحْتَسِبُ : مَنْ كانَ يَتَوَلَّى مَنْصِبَ الحِسْبَةِ .

تَحَسَّبَ : تَوَخَّى . و ــ الخَبَرَ : سعَى إلى مَعْرِفَتِهِ .

تَحاسَبا : حاسَبَ كُلٌّ منهما صاحِبَهُ .

حسحس

تَحَسْحَسَ للقيامِ : تَحَرَّكَ .

حسد

حَسَدَهُ نعمتَه ، وعليها ــُ حَسَداً ، وحَسادَةً : تَمَنَّى زَوالَها عن المَحْسُودِ وانتقالَها إليه . فهو حاسِدٌ . (ج) حُسّادٌ ، وحَسَدَةٌ ، وحُسَّدٌ . وهو حَسُودٌ . (ج) حُسُدٌ .

الحَسَدُ : أن تَتمنَّى زوالَ نِعْمَةِ المَحْسُودِ إليك .

المَحْسَدَةُ : ما يُحْسَدُ عليه الإنسانُ من مالٍ أو جاهٍ ونحوِهما . يُقال : (المَحْسَدَةُ مَفْسَدَةٌ) .

أَحْسَدَهُ : وَجَدَهُ حاسِداً .

حَسَّدَهُ : بالَغَ في حَسَدِهِ .

تَحاسَدُوا : حَسَدَ بَعْضُهُم بَعْضاً . « لا تَحاسَدُوا » .

حسر

حَسَرَ الشَّيْءُ ــُ حُسُوراً : انْكَشَفَ . و ــ الشَّيْءَ عن الشَّيْءِ ــُ حَسْراً وحُسُوراً : كَشَفَهُ . يُقال : (حَسَرَ كُمَّهُ عن ذِراعِهِ) .

حَسَرَ البَصَرُ ــِ حُسُوراً[1] : كَلَّ ، وانْقَطَعَ نَظَرُه من طُول مَدًى . فهو حَسِيرٌ ، ومَحْسُورٌ . وحَسَرَت المرأةُ حَسْراً : كشفت عن رَأْسِها وذِراعَيْها . فهي حاسِرٌ .

حَسِرَ فُلانٌ ــَ حَسَراً ، وحَسْرَةً : اشْتَدَّتْ نَدامَتُهُ على أَمْرٍ . و ــ على الشَّيْءِ : تَلَهَّفَ . فهو حَسْرانُ . وهي حَسْرَى . وحَسِرَتِ الدّابَةُ حَسَراً : تَعِبَتْ .

حَسُرَ البَصَرُ ــُ حَسارَةً : كَلَّ . فهو حَسِيرٌ . ﴿ يَنْقَلِبْ إليكَ البَصَرُ خاسِئاً وهو حَسِيرٌ[2] ﴾ .

الحاسِرُ من الجُنُودِ : مَنْ لادِرْعَ له ولاخُوذة . و ــ من الرِّجالِ : مَنْ أَلْقَى عمامَتَهُ . و ــ من النساءِ : المَكْشُوفَةُ الرَّأْسِ والذِّراعَيْنِ . (ج) حُسَّرٌ ، وحَواسِرُ .

---

(١) النبأ / ٣٦ / .
(٢) الكهف / ٤٠ / .
(٣) الإسراء / ١٤ / .
(٤) الطّلاق / ٣ / .

(١) اللسان .
(٢) الملك / ٤ / .

الحَسْرَةُ : شِدَّةُ التَّلَهُّفِ والحُزْنِ . و ـــ : أَشَدُّ النَّدَمِ . (ج) حَسَراتٌ . ومنه : (واحَسْرَتا وياحَسْرَتا) . ﴿ ياحَسْرَتَى على ما فَرَّطْتُ في جَنْبِ اللّهِ[1] ﴾ .

الحَسْرُ و الحَسَرُ و الحُسُورُ : الإعْياءُ والتَّعَبُ .

الحَسَرُ (في العَيْنِ) : كَلالُها .

حَسَّرَهُ : أَوْقَعَهُ في الحَسْرَةِ أو حَمَلَهُ عليها . و ـــ : حَقَّرَهُ وآذاهُ . فهو مُحَسَّرٌ .

تَحَسَّرَ : تَلَهَّفَ .

التَّحَسُّرُ : التَّلَهُّفُ .

انْحَسَرَ الشَّيْءُ : انْكَشَفَ . و ـــ الماءُ عن السّاحِلِ : ارْتَدَّ حَتّى بَدَتِ الأَرْضُ .

اسْتَحْسَرَ الرَّجُلُ : تَعِبَ . و ـــ : مَلَّ . ﴿ لا يَسْتَكْبِرونَ عن عِبادَتِهِ ولا يَسْتَحْسِرُونَ[2] ﴾ .

حسس

حَسَّ الشَّيْءَ ، وبه ـُ حَسّاً ، وحَسِيساً : أَدْرَكَهُ بإحدى حَواسِّهِ . وحَسَّهُ حَسّاً : رَآهُ ،ووَجَدَهُ . وأَحَسَّهُ . فهو مَحْسُوسٌ . و ـــ القومَ : قَتَلَهُم قَتْلاً ذَرِيعاً مُسْتَأْصِلاً ﴿ ولقد صَدَقَكُمُ اللّهُ وَعْدَهُ إذ تَحُسُّونَهُم بإذنِهِ[3] ﴾ . و ـــ الدّابَّةَ : أزاحَ عنها الغُبارَ بالمِحَسَّةِ . و ـــ له ـِ حَسّاً : تألَّمَ لِأَلَمِهِ ، وعَطَفَ عليه .

الحَساسِيَةُ : (مصدَر على وَزن فَعالِيَة) .

الحَسِيسُ : الصَّوتُ الخَفِيّ .

الحِسُّ : الإدْراكُ بإحدى الحواسِّ الخَمْسِ . (مو) . و ـــ : الصَّوتُ الخَفِيُّ .

المَحْسُوسُ : المُدْرَكُ بإحدى الحَواسِّ الخَمْسِ . وهو خلاف المُجَرَّد . (ج) مَحْسُوساتٌ .

الحاسَّةُ : واحِدَةُ الحَواسِّ . والحَواسُّ المشهُورةُ : البَصَرُ والسَّمْعُ والشَّمُّ والذَّوقُ واللَّمْسُ ، وتُسَمَّى الحَواسَّ الظّاهِرَةَ .

الحَسّاسُ : المُرْهَفُ الحِسِّ والإدْراكِ .

الحَسّاسِيَّةُ : الاسْتِعْدادُ لِلتأثُّرِ بالعَوارِضِ الخارِجِيَّةِ [1] .

المِحَسَّةُ : مايُزالُ به الغُبارُ عن الدّابَّةِ ، وهي (الفِرْجَوْنُ) .

الحِسِّيُّ : مايُدْرَكُ بإحدى الحَواسِّ . (مو) . ويُقابِلُهُ المَعْنَوِيُّ .

الحاسُوسُ : الذي يَتَحَسَّسُ الخَبَرَ .

حَسّانُ بن ثابِتٍ (ت ـــ ٥٤ هـ) : شاعِرُ الرَّسول ﷺ[2] .

أَحَسَّ الشَّيْءَ ، وبه : أَدْرَكَهُ بإحدى حَواسِّهِ . فهو مُحِسٌّ . و ـــ : شَعَرَ به وعَلِمَهُ . و ـــ منه خَبَراً : رَآهُ ووَجَدَهُ .

تَحَسَّسَ الخَبَرَ : تَطَلَّبَ مَعْرِفَتَهُ . و ـــ من القَومِ : تَتَبَّعَ أَخبارَهُمْ ﴿ يابَنِيَّ اذْهَبُوا فَتَحَسَّسُوا من يُوسُفَ وأَخِيهِ[3] ﴾ . و ـــ للقومِ : سَعى في جَمْعِ الأَخبارِ والأَحادِيثِ لهم .

حسك

الحَسَك : نَباتٌ عُشْبِيٌّ بَرِّيٌّ شائِكٌ من الفَصِيلَةِ السَّذابِيَّة . أَزهارُهُ عِطْرِيَّةٌ وثِمارُهُ قابِضَةٌ مُدِرَّةٌ للبَوْلِ ومُطَهِّرَةٌ لِلمجاري البَوْلِيَّة . تتعلّق ثِمارُهُ الخَشِنَةُ بأَصْواف الغَنَمِ وأَوْبارِ الإبِل ، ومنه . حَسَكُ السَّعْدان . و ـــ من الحديد : مايُعْمَلُ

(١) الزمر /٥٦/ .
(٢) الأنبياء /١٩/ .
(٣) آل عمران /١٥٢/ .

(١) المعجم الموحَّد للمصطلحات .
(٢) حسّان من الحُسْن ينصرف ، ومن الحِسّ لاينْصَرِفُ .
(٣) يوسف /٨٧/ .

على مِثال الحَسَكِ وكانَ يُلْقَى حَوْلَ العَسْكَرِ فَيَنْشَبُ في حَوافِرِ الخَيْلِ[1] .

الحسكة : مدينة ومركز محافظة فى القطر العربي السُّوريّ . وتقع في حَوْض الخابُور الأوسط .

الحَسِيكَةُ : مايُقْضَمُ من العَلَفِ كالشَّعِيرِ . و ـــ : الحِقْدُ والعَداوَةُ . و ـــ : القُنْفُذُ الضَّخْمُ . (ج) حَسائِكُ .

حسل

الحِسْلُ : وَلَدُ الضَّبِّ حين يَخْرُجُ من بَيْضَتِهِ . (ج) أَحسالٌ ، وحُسُولٌ .

احْتَسَلَ : اصْطادَ الحُسولَ .

حسم

حَسَمَ الشَّيْءَ ـِ حَسْماً : قَطَعَهُ . و ـــ الدَّاءَ : أَزالَهُ وقَطَعَهُ بالدَّواءِ . و ـــ الأَمْرَ : بَتَّ فيه . و ـــ الدَّيْنَ : أَسْقَطَ جزءاً منه (مح) .

الحاسِمُ من الآراء : القاطِعُ .

الحُسومُ : الشُّؤْمُ . والأَيّامُ الحُسومُ ، واللَّيالِي الحُسومُ : التي انْقَطَعَ خَيْرُها ﴿ سَخَّرَها عليهم سَبْعَ لَيالٍ وثَمانِيَةَ أَيّامٍ حُسُوماً[2] ﴾ ؛ أي : متتابعاتٍ مَشائِيمَ .

الحُسامُ : السَّيْفُ القاطِعُ .

انْحَسَمَ : انْقَطَعَ .

حسن

حَسُنَ ـُ حُسْناً : صارَ حَسَناً جَميلاً . فهو **حَسَنٌ** ، **وهي حَسْناءُ** . (ج) حِسانٌ . يُقال : **هذا شيءٌ حَسَنٌ** ؛ أي : **مُعْجِبٌ مَرْغُوبٌ فِيه** .

الحُسْنُ : الجَمالُ والمَلاحَةُ ، وضِدّ القُبْح . و ـــ : حالَةٌ حِسِّيَّةٌ أو مَعْنَوِيَّةٌ جميلة تدعُو إلى قَبُولِ الشَّيْءِ ورغبة النَّفس فيه . ويكون في الأَقوال والأَفعال والذَّواتِ والمعاني . (ج) محاسِنُ (على غير قياس) .

المَحاسِنُ : ضِدّ المَساوِئ . والنِّسْبَةُ إلى المَحاسِنِ : مَحاسِنِيٌّ .

الحَسَنُ (في مُصْطَلَح الحَدِيث) : ماعُرِفَ مُخَرِّجُهُ ، واشْتُهِرَ رِجالُهُ .

الحَسَنانِ : الحَسَنُ والحُسَيْنُ (ر) .

الحَسَنَةُ : الجَميلَةُ و ـــ : نقيض السَّيِّئَةِ ﴿ مَنْ جاءَ بالحَسَنَةِ فَلَهُ عَشْرُ أَمْثالِها[1] ﴾ . و ـــ : النِّعمةُ ﴿ فإذا جاءَتْهُمُ الحَسَنَةُ قالُوا لَنا هذِه[2] ﴾ . و ـــ : الصَّدَقَةُ . (ج) حَسَناتٌ .

الحُسانُ و الحُسّانُ : الكثيرُ الحُسْنِ .

الحَسُّون : طائِرٌ مُلَوَّنُ الرِّيشِ حَسَنُ الصَّوتِ . (عا) .

الأَحْسَنُ : الأَفْضَلُ ﴿ الذين يَسْتَمِعُونَ القَوْلَ فَيَتَّبِعُونَ أَحْسَنَهُ[3] ﴾ . (ج) أَحاسِنُ .

الحُسْنَى : مؤنث الأَحْسَن . و ـــ : العاقِبَةُ الحَسَنَةُ ، وتُقال : للظَّفَرِ وللشَّهادَةِ في سبيلِ اللّهِ ﴿ قل هل تَرَبَّصُونَ بنا إلّا إحدَى الحُسْنَيَيْنِ[4] ﴾ . وأَسماءُ اللّهِ الحُسْنَى : تِسْعَةٌ وتِسْعُونَ اسماً . (ج) الحُسَنُ ، والحُسْنَياتُ .

المَحْسَنَةُ : مايُحَسِّنُ . يُقال : هذا طعامٌ مَحْسَنَةٌ لِلجِسْمِ .

أَحْسَنَ : فَعَلَ ماهو حَسَنٌ . ﴿ إِنْ أَحْسَنْتُمْ أَحْسَنْتُمْ لِأَنْفُسِكُمْ[5] ﴾ . و ـــ الشَّيْءَ : أَجادَ صُنْعَهُ . و ـــ : أَتْقَنَهُ . و ـــ إليه ، وبه : فَعَلَ

(١) مجموعة المصطلحات (أسماء في النبات ص ٤٤٢) .

(٢) الحاقّة / ٧ / .

(١) الأنعام / ١٦٠ / .

(٢) الأعراف / ١٣١ / .

(٣) الزمر / ١٨ / .

(٤) التوبة / ٥٢ / أي تنتظرون أن يقع بنا ، والحسنيان : النّصر أو الشّهادة .

(٥) الإسراء / ٧ / .

ماهو حَسَنٌ وأَعْطاهُ الحَسَنَةَ. فهو مُحْسِنٌ.
يُقال: هو يُحْسِنُ الشَّيْءَ؛ أي: يَعْلَمُهُ.

حَسَّنَ الشَّيْءَ: زَيَّنَهُ، وجَعَلَهُ حَسَناً.

حاسَنَهُ: عامَلَهُ بالحُسْنَى. وحاسَنَ به النّاسَ: باهاهُم بحُسْنِهِ.

تَحَسَّنَ: تَجَمَّلَ وتَزَيَّنَ وصارَ حَسَناً.

اسْتَحْسَنَ الشَّيْءَ: عَدَّهُ حَسَناً.

حسو

حَسا الطّائِرُ الماءَ ـُ حَسْواً: تناوَلَهُ بِمِنْقارِهِ. و ـــ فُلانٌ المَرَقَ ونَحْوَهُ: شَرِبَهُ شَيْئاً بعد شيءٍ، وجُرْعَةً بعد جُرْعَةٍ.

الحَساءُ و الحَسا (مذ): طَعامٌ رَقيقٌ يُتَّخَذُ من ماءٍ ودقيقٍ وسَمْنٍ ونحو ذلك. (ج) أَحْساءٌ.

الحُسْوَةُ و الحَسْوَةُ: ملءُ الفَمِ مِمّا يُحْسَى.

الأَحْساءُ: صُقْعٌ كَبيرٌ في شَرْقِيِّ المملكة العربيَّة السُّعودِيَّة.

أَحْسَيْتُهُ: أَطْعَمْتُهُ الحَساءَ.

حَسَّيْتُهُ: أَحْسَيْتُهُ.

احْتَسَى الحَساءَ **وتَحَسّاهُ**: تَناوَلَهُ جُرْعَةً بعد جُرْعَةٍ.

حسي

حَسَى البِئْرَ ـِ حَسْياً: احْتَفَرَها.

الحِسَى: السَّهْلُ من الأَرْضِ يَسْتَنْقِعُ فيه الماء. و ـــ: كُلُّ مَكانٍ إذا نُحِّيَ عنه رملُه نبع ماؤه.

حشد

حَشَدَ القومُ للأمرِ ـُ حُشُوداً: اجْتَمَعُوا له. و ـــ فُلانٌ القومَ حَشْداً: جَمَعَهُم. ويُقال: حَشَدَ للأمرِ قُواه.

الحَشْدُ (من النّاسِ): الجَماعَةُ. (ج) حُشُودٌ.

الحاشِدُ ـــ حَشْدٌ حاشِدٌ: كثيرٌ أَفْرادُهُ. (ج) حُشْدٌ.

احْتَشَدُوا: اجتمعوا لأَمْرٍ. و ـــ لفلانٍ بشيءٍ: أَعَدُّوهُ لهُ. و ـــ على الأَمْرِ: اجْتَمَعُوا عليه متعاونينَ.

تَحَشَّدُوا: احْتَشَدُوا.

تحاشَدُوا: اجْتَمَعُوا لأمرٍ.

حشر

حَشَرَهُم ـُ حَشْراً: جَمَعَهُم، وساقَهُم إلى جِهَةٍ. يُقال: حَشَرَ اللّهُ الخَلْقَ؛ أي: بَعَثَهُم من مَضاجِعِهِم وساقَهُم.

الحَشْرُ: الجَمْعُ والسَّوْقُ. ويومُ الحَشْرِ: يومُ القِيامَةِ.

الحَاشِرُ: من يَحْشُدُ الجُمُوعَ ﴿وَأَرْسِلْ في المَدائِنِ حاشِرِينَ[1]﴾.

الحَشَرَةُ: الواحِدَةُ من صغارِ دَوابِّ الأَرْضِ كالفِئرانِ والضِّبابِ والقَنافِذِ والعَقارِبِ. و ـــ (في عِلْمِ الحَيوانِ): كُلُّ كائِنٍ يَقْطَعُ في خَلْقِهِ ثلاثَةَ أَطْوارٍ: يكون بَيْضةً، فدُودَةً، ففراشَةً (مح)[2]. (ج) حَشَراتٌ.

الحَشَرات: هَوامُّ الأرض (اسم جامعٌ لا يُفْرَدُ).

المَحْشِرُ والمَحْشَرُ: مَوْضِعُ الحَشْرِ. ويوم المَحْشَرِ: يوم القيامة. (ج) مَحاشِرُ.

حشرج

حَشْرَجَ: رَدَّدَ صَوْتَ النَّفَسِ في حَلْقِهِ. و ـــ المُحْتَضَرُ: غَرْغَرَ عند المَوْتِ.

---

(١) الأعراف / ١١١ /.
(٢) الوسيط.

الحَشْرَجَةُ: الغَرْغَرَةُ عند المَوْتِ. و ــ: تردُّدُ صَوْتِ النَّفَسِ.

حشش

حَشَّ الحَشِيشَ ونحوَهُ ــُ حَشّاً: قَطَعَهُ وجَمَعَهُ. و ــ الدّابَّةَ: أَلْقى لها حَشِيشاً. و ــ النّارَ: جَمَعَ لها الوَقُودَ. و ــ على غَنَمِهِ: ضَرَبَ أَغْصانَ الشَّجَرِ لينتثِرَ ورقُه. (قطع لها الحَشِيشَ).

الحُشُّ و الحَشُّ: البُسْتانُ. و ــ: النَّخْلُ المُجْتَمِعُ. و ــ: المُتَوَضَّأُ. و ــ: مَكانُ قَضاءِ الحاجَةِ. (ج) حُشّان.

الحَشِيشُ: الكَلأُ اليابسُ، وقد تُطْلَقُ على الرَّطْبِ من الكَلأ، يُحَشُّ وتُطْعَمُ منه المواشي ونحوها، واحدتُهُ حَشِيشَةٌ. (ج) حَشائِشُ. و ــ: نباتٌ مُخَدِّرٌ. (مو). وغُلِّبت الحَشِيشَةُ على بِزْرِ القِنَّبِ الهنديّ، وهو من مُغَيِّبات العُقول.

حَشِيشَةُ الدِّينار: نباتٌ مُعْتَرِش مُعَمَّر من فصيلة القِنَّبِيّاتِ، تُسْتَعْمَلُ أَزْهارُه في أُورُبَّة في تَعطيرِ الجَعَةِ. وهو نَبات طِبِّيٌّ مُدِرٌّ للبَوْل.

الحُشاشَةُ: رَمَقُ الحياةِ، وبَقِيَّةُ الرُّوحِ في المَرِيضِ والجريح. (ج) حُشاشاتٌ.

المِحَشُّ: مِنْجَلٌ يُحَشُّ به الحَشِيشُ. و ــ: حَدِيدَةٌ تُحَرَّكُ بها النّارُ لتشتعلَ.

المَحَشُّ: الأَرْضُ الكثيرةُ الحَشيش. و ــ: الوِعاءُ الذي يُجْعَلُ فيه الحَشيشُ. (ج) مَحاشّ.

الحَشّاشُ: قاطِعُ الحَشِيشِ. و ــ: جامِعُهُ. و ــ: بائِعُهُ. و ــ: مُدْمِنُ تدخين الحَشيش. (مو).

أَحَشَّتِ الأَرْضُ: كَثُرَ حَشِيشُها. و ــ المرأةُ: يَبِسَ وَلَدُها في بَطْنِها. فهي مُحِشٌّ.

احْتَشَّ الحَشِيشَ: طَلَبَهُ وجَمَعَهُ.

حشف

الحَشَفُ: أَرْدَأُ التَّمْرِ، أو الضعيفُ لا نوى له. أو اليابسُ الفاسِدُ. ومنه (أَحْشَفاً وسُوءَ كِيْلَةٍ) وهو مَثَلٌ يُضْرَبُ لِمَنْ يُفْسِدُ في مَوْضِعَيْنِ.

الحَشَفَةُ: مايَكْشِفُ عنه الخِتانُ في عُضْوِ التَّذْكِيرِ.

حشك

حَشَكَ القومُ ــِ حَشْكاً: تَجَمَّعُوا. وحَشَكَتِ النّاقَةُ لَبَنَها حَشْكاً، وحُشُوكاً: جَمَعَتْهُ.

حشم

حَشَمَهُ ــُ حَشْماً: أَغْضَبَهُ وأَحْجَلَهُ.

حَشِمَ ــَ حَشَماً: غَضِبَ.

الحِشْمَةُ: الحَياءُ والانْقِباضُ.

الحَشِيمُ: ذُو الحَياءِ.

الحَشَمُ للرَّجُلِ: خاصَّتُهُ الذين يَغْضَبُونَ لِغَضَبِهِ ولما يُصِيبُه من مكروهٍ، عَبيداً كانُوا أو أهلاً أو جيرَةً. (ج) أَحْشامٌ.

احْتَشَمَ منه: استحيا وانْقَبَضَ.

تَحَشَّمَ منه: اسْتَحيا ورَعى ذِمَّتَهُ.

حشو

حَشا الوِسادَةَ ونحوَها ــُ حَشْواً: مَلأَها بالقُطْنِ ونحوِهِ. و ــ فُلاناً بِسَهْمٍ: أَصابَ حَشاهُ.

الحَشْوُ: مَلْءُ الوِسادَةِ وغيرِها. و ــ: القُطْنُ ونحوُهُ مما يُحْشَى به. و ــ (في الكَلامِ): الزِّيادَةُ

لا فائِدَةَ منها. و ـــ (في عِلْمِ العروض): ماسوى العَروضِ والضَّرْبِ من التَّفْعِيلات.

الحُشْوَةُ من الشاةِ: جميعُ مافي بَطْنِها عدا الشَّحْمِ. و ـــ من النّاسِ: رُذالَتُهُمْ.

الحَشا: مادُونَ الحِجابِ مِمّا في البَطْنِ كُلِّهِ، من الكَبِدِ والطِّحالِ والكَرِشِ وغيرِها. (ج) أَحشاءٌ. يُقال: (هو لَطِيفُ الحَشا)؛ إذا كانَ أَهْيَفَ ضامِرَ الخَصْرِ. (ج) أَحْشاء.

الحَشِيَّةُ: الفِراشُ المَحْشُوُّ. (ج) حَشايا.

المَحْشُوُّ: الكُوسى والباذِنْجانُ والقرع ونحوها محشوَّةً بالرُّزِّ واللحم المَفْرِيِّ، ومَطْبُوخَةً.

احْتَشى: امْتَلأَ.

حشي

الحَشَى: مادُونَ الحِجابِ مِمّا في البَطْنِ كُلِّهِ، من الكَبِدِ والطِّحالِ والكَرِشِ، وغيرِها. (ج) أَحْشاءٌ.

الحاشِيَةُ: جانِبُ الثَّوب والكتاب وغيرِهما. و ـــ: أَهْلُ الرَّجُلِ، وخاصَّتُهُ، وناحِيتُه، وظِلُّهُ. و ـــ: ماعُلِّقَ على حاشِيَةِ الكتابِ من الشُّرُوحِ والزِّياداتِ. (ج) الحَواشِي. يُقال: (عَيْشٌ رَقيقُ الحَواشِي)؛ أي: رَغْدٌ ناعِمٌ. و (رجل رَقيقُ الحَواشِي)؛ أي: لَطِيفُ الصُّحْبَةِ. و (كلامٌ رَقيقُ الحَواشِي)؛ أي: لَيِّنٌ.

حاشى من القومِ فُلاناً: اسْتَثْناهُ.

حاشا: كلمة معناها الاسْتِثْناء، تَجُرُّ ما بَعْدَها على أنّها حرفُ جَرٍّ شبيه بالزّائِدِ، وتنصِبُهُ على أنّها فعلٌ. كقولنا: (قَصَّرَ الطُّلّابُ حاشا خالِدٍ أو خالِداً). ويُقال: حاشَ لِلّهِ ـــ بِحَذْفِ الألف؛ أي: تَنْزِيهاً له، و (حاشا لَكَ) و (حاشاكَ)؛ أي: تَبْرِئَةً لَكَ.

تَحاشَى من الوقوع في أَيْدِي الأَعداء: تَجَنَّب الوُقوعَ في أَيْدِيهِمْ.

حصب

حَصَبَ النّارَ ـُ حَصْباً: أَضْرَمَها بالحَصَبِ.

حَصَبَهُ ـِ حَصْباً: رَماهُ بالحَصْباءِ.

وحَصَبَ المَكانَ أَو الطَّرِيقَ: فَرَشَهُ بالحَصْباءِ.

حَصِبَ الطِّفْلُ ـَ حَصْباً، وحُصِبَ: أُصِيبَ بالحَصْبَةِ. فهو مَحْصُوبٌ.

الحَصَبُ: الحَطَبُ وما يُرْمَى في النّارِ من وَقُودٍ. و ـــ: صِغارُ الحِجارَةِ.

الحَصْباءُ: الحَصى وصِغارُ الحِجارَةِ. واحِدَتُها حَصَبَةٌ.

الحَصْبَةُ و الحَصَبَةُ: حُمَّى حادَّةٌ، طَفْحِيَّةٌ، مُعْدِيَةٌ، يَصْحَبُها زُكامٌ وسُعالٌ وغيرُهما من علاماتِ النَّزْلَةِ[1]. (مج).

الحاصِبُ: رِيحٌ تَحْمِلُ التُّرابَ والحَصَى. و ـــ: السَّحابُ يَرْمِي بالثَّلْجِ والبَرَدِ. ومكانٌ حاصِبٌ: ذُو حَصْباء.

حَصَّبَ الحاجُّ: نامَ في المُحَصَّبِ من مِنًى ساعةً من الليلِ، ثم خرج إلى مَكَّةَ. و ـــ المَكانَ: بَسَطَهُ بالحَصْباءِ، وفَرَشَهُ بها.

حُصِّبَ الطِّفْلُ: أُصِيبَ بالحَصْبَةِ. فهو مُحَصَّبٌ.

المُحَصَّبُ: مَوْضِعُ رَمْيِ الجِمارِ بِمِنًى[2]. و ـــ: مَنْ أُصِيبَ بالحَصْبَةِ.

حصحص

حَصْحَصَ الحَقُّ: ظَهَرَ وبانَ بعد خَفاءٍ. و ـــ

(١) المصطلحات العلمية والفنية.

(٢) جمع جَمْرَة: الحصاة الصغيرة.

فُلانٌ: بالَغَ في الأَمْرِ. و ــ: أَبانَ الحَقَّ بَعْدَ كِتْمانِهِ.

الحَصْحاصُ: التُّرابُ.

حصد

حَصَدَ الزَّرْعَ والنَّباتَ ـُ حَصْداً، وحَصاداً، وحِصاداً: قَطَعَهُ في إِبَّانِ نُضْجِهِ. فهو حاصِدٌ. (ج) حَصَدَةٌ، وحُصّادٌ، والزَّرْعُ مَحْصُودٌ، وحَصِيدٌ. و ــ القومَ بالسَّيْفِ: قَتَلَهُم واسْتَأْصَلَهُمْ.

حَصِدَ الحَبْلُ ونحوُهُ ـَ حَصَداً: أُحْكِمَ فَتْلُهُ. فهو حَصِدٌ، وأَحْصَدُ، وهي حَصْداءُ.

الحَصَدُ: الزَّرْعُ المَحْصُودُ. و ــ: ما جَفَّ من النَّباتِ وأُحْصِدَ. و ــ: اشْتِدادُ الفَتْلِ.

الحَصادُ: الحَصْدُ ﴿وآتُوا حَقَّهُ يَوْمَ حَصادِهِ[1]﴾. و ــ: أَوانُ الحَصْدِ. و ــ: الزَّرْعُ المَحْصُودُ.

الحَصِيدُ: الزَّرْعُ المَحْصُودُ. (ج) حَصائِدُ. وحَبُّ الحَصِيد: حَبُّ البُرِّ المَحْصُود.

الحَصِيدَةُ: الحَصِيدُ. (ج) حصائِدُ. وحَصائِدُ الأَلْسِنَةِ: الكَلامُ لا خَيْرَ فيه: «وهل يَكُبُّ النّاسَ على مَناخِرِهِم في النّارِ إِلّا حَصائِدُ أَلْسِنَتِهِمْ».

الحَصْداءُ (من الدُّرُوعِ): المُحْكَمَةُ الضَّيِّقَةُ الحَلَقِ. (ج) حُصْدٌ.

المِحْصَدُ: المِنْجَلُ. (ج) مَحاصِدُ.

الحَصّادَةُ: آلَةُ الحَصْدِ (مع).

أَحْصَدَ الزَّرْعُ: حانَ حَصادُهُ. و ــ فُلانٌ الحَبْلَ: فَتَلَهُ فَتْلاً مُحْكَماً. و ــ الدِّرْعَ: أَحْكَمَ صُنْعَها.

(١) الأنعام /١٤١/.

اسْتَحْصَدَ الزَّرْعُ: حانَ لهُ أَنْ يُحْصَدَ. و ــ الحَبْلُ: أُحْكِمَ فَتْلُهُ. و ــ أَمْرُ القَوْمِ أو رَأْيُهم: كانَ مُحْكَماً.

حصر

حَصَرَهُ ـُ حَصْراً: ضَيَّقَ عليه وأَحاطَ به. و ــ فُلاناً: حَبَسَهُ عن السَّفَرِ وغيرِه. ويُقال: حَصَرَهُ المَرَضُ أو الخَوْفُ: مَنَعَهُ من المُضِيِّ لأَمْرِهِ.

حَصِرَ صَدْرُ فُلانٍ ـَ حَصَراً: ضاقَ. فهو حَصِرٌ، وحَصِيرٌ. و ــ: بَخِلَ. و ــ القارِئُ: عَيَّ في منطقِه وعجز عن الكلامِ. و ــ بالسِّرِّ: كَتَمَهُ. فهو حَصِرٌ، وحَصُورٌ.

حُصِرَ فُلانٌ: احْتَبَسَ ما في بَطْنِهِ من فَضَلاتٍ. فهو مَحْصُورٌ. و **المَحْصُورُ**: حابِسُ البَوْلِ[1].

الحَصْرُ (في النَّحْوِ): إِثْباتُ الحُكْمِ للمذكورِ ونَفْيُهُ عن سِواهُ.

الحُصْرُ: احْتِباسُ الغائِطِ أو البَوْلِ.

الحَصِيرُ: البِساطُ المَنْسُوجُ من أَوراقِ البَرْدِيِّ ونحوِها. و ــ: السِّجْنُ ﴿وجَعَلْنا جَهَنَّمَ للكافِرِينَ حَصِيراً[2]﴾. و ــ: البَخِيلُ المُمْسِكُ. و ــ: الضَّيِّقُ الصَّدْرِ. (ج) حُصُرٌ، وأَحْصِرَةٌ.

الحَصُورُ: المُمْتَنِعُ عن الانْغِماسِ في الشَّهَواتِ.

الحَصَرُ: ضِيقُ الصَّدْرِ. و ــ: البُخْلُ. و ــ: العِيُّ في المَنْطِقِ.

الحَصِرُ: الضَّيِّقُ الصَّدْرِ والكَلامِ. و ــ: البَخِيلُ. و ــ: الكتوم للسِّرِّ.

(١) مجلة المجمع العدد (٩ــ١٠).
(٢) الإسراء /٨/.

أَحْصَرَهُ: حَبَسَهُ. ويُقال: أَحْصَرَهُ المَرَضُ أو الخَوْفُ. و ــ عن حاجَتِهِ: مَنَعَهُ.
حاصَرَهُ مُحاصَرَةً، وحِصاراً: أَحاطَ به مُضَيِّقاً عليه، ومنعه من الخروج من مكانه.

حصرم

الحِصْرِمُ: أَوَّلُ العِنَبِ مادامَ أَخْضَرَ حامِضاً. و ــ: الثَّمَرُ قَبْلَ النُّضْجِ.
تَحَصْرَمَ: صارَ حِصْرِماً. ومن أمثالِهم (تَزَبَّبَ [1] قَبْلَ أن يَتَحَصْرَمَ).

حصص

حَصَّهُ ـُ حَصّاً: أَعْطاهُ حِصَّتَهُ. وحَصَّ الشَّعْرَ: حَلَقَهُ. و ــ الجَلِيدُ النَّباتَ: أَحْرَقَهُ.
حَصَّ [2] الشَّعْرُ ـَ حَصَصاً: حُلِقَ أو تَساقَطَ. ومنه حَصَّ الطّائِرُ. وحَصَّ جَناحُهُ: قَلَّ رِيشُهُ وتناثَرَ. فهو أَحَصُّ، وهي حَصّاءُ. (ج) حُصٌّ.
الحِصَّةُ: النَّصِيبُ من الشَّيْءِ. (ج) حِصَصٌ. و ــ: الفَتْرَةُ الزَّمَنِيَّةُ. (مو).
الأَحَصُّ: القَلِيلُ شَعْرِ الرَّأْسِ. ويومٌ أَحَصُّ: شديدُ البَرْدِ لا سَحابَ فيه.
الحاصَّةُ: داءٌ يَتَناثَرُ منه الشَّعْرُ.
أَحَصَّهُ: أَعْطاهُ حِصَّتَهُ ونَصِيبَهُ.
حَصَّصَ الشَّيْءُ: بانَ وظَهَرَ. و ــ فُلانٌ الشَّيْءَ: جَعَلَهُ حِصَصاً.
حاصَّهُ مُحاصَّةً، وحِصاصاً: قاسَمَهُ فأَخَذَ كُلُّ واحِدٍ حِصَّتَهُ.
وتَحاصَّ القومُ: اقتسموا حِصَصَهُمْ. **وتَحاصُّوا الشَّيْءَ**: تَقاسَمُوهُ حِصَصاً.

(١) صارَ زَبِيباً.
(٢) من الباب الرابع (كسرُ فتحٍ).

حصف

حَصُفَ ـُ حَصافَةً: اسْتَحْكَمَ عَقْلُهُ وجادَ رَأْيُهُ. فهو حَصِيفٌ.
أَحْصَفَ الأَمْرَ: أَحْكَمَهُ.
اسْتَحْصَفَ الشَّيْءُ: جادَ واسْتَحْكَمَ. و ــ الحَبْلُ: اشْتَدَّ فَتْلُهُ.

حصل

حَصَلَ ـُ حُصُولاً، ومَحْصُولاً: بَقِيَ وثَبَتَ وتَجَمَّعَ وذَهَبَ ماسِواهُ. يُقال: (حصل لي عليه كذا)؛ أي: ثبت ووجَبَ. و ــ: حَدَثَ. (مو). و ــ فُلانٌ على الشَّيْءِ: أَدْرَكَهُ ونالَهُ.
الحَصِيلَةُ: البَقِيَّةُ من الشَّيْءِ. وحَصِيلَةُ الشَّجَرِ ونَحْوِهِ: ماجُمِعَ من ثِمارِهِ. و ــ: ماحُصِّلَ من الأَمْوالِ وغيرِها. يُقال: حَصِيلَةُ الأَرْباحِ، وحَصِيلَةُ الضَّرائِبِ. وحَصِيلَةُ الكَلامِ: خُلاصَتُهُ. (ج) حَصائِلُ.
الحاصِلُ من كلِّ شيءٍ: مابَقِيَ وثَبَتَ. يُقال: (هذا حاصِلُ المالِ)؛ أي: باقِيهِ بعد الحِسابِ. و(هذا حاصِلُ الموضوعِ)؛ أي: خُلاصَتُهُ. و(حاصِلُ الجمع أو الضَّرْبِ أو نحوهما): نَتيجَتُهُ. و ــ: المَخْزَنُ. (مو). (ج) حَواصِلُ.
المَحْصُولُ: الحاصِلُ. و ــ في الزِّراعَةِ: ما حَصَلْنا عليه وبَقي لنا. (ج) مَحاصِيلُ. و ــ: بَقِيَّةُ الشَّيْءِ. و ــ: الخُلاصَةُ. يُقال: هذا مَحْصُولُ كلامِهِ؛ أي: معناهُ ومفادُهُ.
حَصَّلَ الشَّيْءَ: خَلَّصَهُ ومَيَّزَهُ من غَيْرِهِ. يُقال: حَصَّلَ القَمْحَ من التِّبْنِ. و ــ المالَ: حَصَلَ عليه وجَمَعَهُ. و ــ العِلْمَ: حَصَلَ عليه وأَدْرَكَهُ. و ــ الدَّيْنَ: جَمَعَهُ.

الحَوْصَلَةُ [حوصل] .

تَحصَّلَ الشَّيْءُ : تَجَمَّعَ وثبت . يُقال : تَحصَّلَ من المُناقَشَةِ كذا : اسْتُخْلِصَ .

حصن

حَصُنَ المَكانُ ـُ حَصانَةً : مَنُعَ . فهو حَصِينٌ . وحَصُنَتِ المَرأةُ حُصْناً ، وحَصانَةً : عَفَّتْ أو تَزَوَّجَتْ . فهي حَصانٌ . (ج) حُصُنٌ .

الحِصْنُ : كُلُّ مَوْضِعٍ مَنِيعٍ لا يُوصَلُ إلى جَوْفِهِ . (ج) حُصُونٌ ، وأَحْصانٌ ، وحِصَنَةٌ .

أبو الحُصَيْنِ : كُنْيَةُ الثَّعْلَبِ .

الحِصانُ : الذَّكَرُ من الخَيْلِ . و ــ : الفَحْلُ من الخَيْلِ العِتاقِ . (ج) حُصُنٌ وأَحْصِنَةٌ .

الحَصانُ (من النِّساءِ) : العَفِيفَةُ . و ــ : المُتَزَوِّجَةُ . (ج) حُصُنٌ .

الحَصِينُ : المُحْكَمُ أو المَنيعُ .

أَحْصَنَ الرَّجُلُ : تَزَوَّجَ فهو (مُحْصِنٌ) . وأَحْصَنَتِ المرأةُ : عَفَّتْ وأَحْصَنَها زَوْجُها . فهي مُحْصِنَةٌ ومُحْصَنَةٌ . و أَحْصَنَ فُلانٌ المكانَ : حَصَّنَهُ ، وجَعَلَهُ في المواضِعِ الحَصِينَة . و ــ فُلاناً : زَوَّجَهُ .

المُحْصَنَةُ : الحُرَّةُ أو العَفِيفَةُ أو المُتزوِّجَة .

حَصَّنَ البَلَدَ : جَعَلَهُ حَصِيناً ، أو بنى حَوْلَهُ حِصْناً . و ــ المَرأةَ : زَوَّجَها .

تَحَصَّنَ : اتَّخَذَ حِصْناً لنفسه . و ــ بالحِصْنِ : احْتَمَى به ، وتَحَصَّنَتِ المرأةُ : عَفَّتْ . تَحَصَّنَ المُهْرُ : صارَ حِصاناً .

حصي

حَصاهُ ـِ حَصْياً : ضَرَبَهُ بالحَصَى ، أو رَماهُ بها .

حَصِيَتِ الأَرْضُ ـَ حَصًى : كَثُرَ حَصاها . فهي حَصِيَةٌ ؛ أي : كثيرةُ الحَصى . وأَرضٌ مَحْصاةٌ : ذاتُ حَصًى .

حُصِيَ الرَّجُلُ : أَصابَته عِلَّةُ الحَصاةِ . فهو مَحْصِيٌّ .

الحَصاةُ : الواحِدَةُ من صِغارِ الحِجارَةِ . (ج) حَصًى ، وحُصِيٌّ ، وحِصِيٌّ ، وحَصَياتٌ . و ــ : تَجَمُّعُ أَمْلاحِ البَوْلِ أو ترسُّبُها في مسالِكِ البَوْلِ حَتَّى تَصِيرَ كالحَصاةِ . و ــ : العَقْلُ والرَّزانَةُ والرَّأْيُ . والنِّسْبَةُ إليها حَصَوِيٌّ . يُقال : (فُلانٌ ثابتُ الحَصاةِ) ؛ أي : عاقِلٌ .

الحَصَى : جمع حَصاة ، ويُطْلَقُ على العَدَدِ الكثير تشبيهاً له بالحصى كثرةً .

قالَ الأَعْشَى :

فلستُ بالأَكْثَرِ منهم حَصًى
وإنَّما العِزَّةُ للكاثِرِ

أحصاهُم : عَدَّهُم . و ــ الكتابَ ونحوَه : حَفِظَهُ أو عَقَلَهُ .

حضر

حَضَرَ الغائِبُ ـُ حُضُوراً : قَدِمَ . حَضَرَتِ الصَّلاةُ : جاءَ وَقْتُها . وحَضَرَ فُلانٌ المَجْلِسَ ونحوَهُ : شَهِدَهُ . فهو حاضِرٌ . (ج) حُضَّرٌ ، وحُضُورٌ . و ــ الموتُ فلاناً : نَزَلَ به . و ــ الأَمْرُ فُلاناً : خَطَرَ بِبالِهِ . و ــ الهَمُّ فُلاناً : لَزِمَهُ . و ــ عن فُلانٍ : قامَ مَقامَهُ في الحُضُورِ .

الحُضُورُ : ضِدّ الغَيْبَةِ .

الحاضِرُ : ضدّ الغائِب . و ــ : خلاف البادِي ، وهو المُقِيمُ في المُدُنِ والقُرى والرِّيفِ . (ج) حُضُورٌ ، وحُضّارٌ . و ــ : القومُ النُّزُولُ على ماءٍ يُقِيمُونَ به ولا يَرْحَلُونَ عنه . و ــ : مَحَلُّ نُزولِهم . يُقال : (فُلانٌ حاضِرُ البَدِيهَةِ) ؛ أي :

سريعُ الخاطِرِ. و(فُلانٌ حاضِرُ الجَوابِ)؛ أي: سريعُ الإتْيانِ به. وفُلانٌ حاضِرٌ بمَوْضِعِ كذا؛ أي: مُقِيمٌ به.

الحاضِرَةُ: خِلافُ البادِيَة، وهي المُدُنُ والقرى والرِّيفُ. وحاضِرَةُ البلادِ: المدينةُ التي فيها مَقَرُّ الحُكْمِ وأجهزة الإدارة الرئيسة. وحاضِرَةُ الشَّيْءِ: القريبةُ منه ﴿واسألْهُم عن القرية التي كانت حاضِرَةَ البحرِ[1]﴾.

الحَضارَةُ: الإقامَةُ في الحَضَرِ. و ــ: ضِدّ البَداوَة. و ــ: مَظاهِرُ الرُّقِيِّ الفِكْرِيِّ والفَنِّيِّ والاجتماعِيِّ في المجتمعات (مو). وحَضارَةُ الأُمَّةِ: جُملة مظاهِرِ التَّقدم فيها.

الحَضَرُ: خِلافُ البَدْوِ. و ــ: المدنُ والقرى والرِّيف. و ــ من النّاسِ: ساكِنُ الحَضَرِ. ويُقال: فُلانٌ حَضَرِيٌّ وفُلانٌ بَدَوِيٌّ.

الحَضِيرَةُ: مقدّمة الجيش. و ــ: الجَماعَة المُعَدَّة للقِتالِ. (ج) حَضائِرُ. والحضيرةُ: مابين سبعة رجال إلى ثمانية.

الحَضْرَةُ: الحُضُورُ، ومنه: (كَلَّمْتُهُ بِحَضْرَةِ فُلانٍ)؛ أي: بِمَشْهَدٍ منه. وحَضْرَةُ الشَّيْءِ: قُرْبُه، ومنه: (كُنّا بحضرةِ الدّارِ).

المَحْضَرُ: المَنْهَلُ. و ــ: المَشْهَدُ. و ــ: القومُ الحُضُورُ. و ــ: السِّجِلُّ. و ــ: صحيفة تُكْتَبُ في واقِعَةٍ ويُدَوَّنُ فيها كلامُ الحُضُورِ لأَمْرٍ ما كمحضر الشُّرطة (مح). (ج) مَحاضِرُ.

أَحْضَرَ الفَرَسُ إحْضاراً وحُضْراً: ارْتفَعَ في عَدْوِهِ واشْتَدَّ. و ــ فُلانٌ الشَّيْءَ إحضاراً: أتى به وجَعَلَهُ حاضِراً. و ــ الشَّيْءَ فلاناً: أتاهُ به. و ــ ذِهْنَهُ لِلأَمْرِ: وَجَّهَهُ إليه.

(١) الأعراف /١٦٣/.

الحُضْرُ: إسْراعُ الفَرَسِ في عَدْوِهِ، كالإحْضارِ.

المُحْضِرُ: الذي يُنادِي المُتقاضِينَ بأسمائِهم في المحكمة (مح).

حَضَّرَهُ: جَعَلَهُ حاضِراً[1]. وحَضَّرَ الشَّيْءَ: أَعَدَّهُ[2]. يُقال: حَضَّرَ الدَّواءَ وحَضَّرَ الدَّرْسَ وحَضَّرَ الأَدواتِ اللازِمة لِلتجارِب (محدثة).

المُحَضِّرُ: الذي يُهَيِّئُ الموادَّ العِلْمِيَّة في المُخْتَبَرِ (مح).

حاضَرَ القومَ مُحاضَرَةً، وحِضاراً: جالَسَهُمْ وحادَثَهُمْ بما يَحْضُرُهُ. ومنه: (فلانٌ حَسَنُ المحاضَرَةِ). و ــ: أَلْقَى عليهم مُحاضَرَةً (مح)[3].

المُحاضَرَةُ: المُناظَرَة (المُحاضَراتُ الشِّعْرِيَّة). و ــ بين القومِ: أن يُجِيبَ أحدُهم صاحِبَهُ بما يحضره من الجوابِ[4]. و ــ: مايُلْقِيهِ العُلماءُ والأُدباءُ من بُحوثٍ يَسُودُ في مادَّتِها العَقْلُ. (مح).

احْتَضَرَ المَجْلِسَ: حَضَرَهُ. واحْتَضَرَهُ الهَمُّ: نَزَلَ به.

احْتُضِرَ المريضُ: حَضَرَهُ المَوْتُ. فهو مُحْتَضَرٌ.

تَحَضَّرَ البَدَوِيُّ: سَكَنَ الحَضَرَ وتَخَلَّقَ بأَخْلاقِ أهلِ الحَضَرِ وعاداتِهم.

اسْتَحْضَرَهُ: طَلَبَ حُضُورَهُ. واسْتَحْضَرَ الشَّيْءَ: أَحْضَرَهُ[5].

حضرم

الحَضْرَمِيُّ: المنسوبُ إلى حَضْرَمَوْتَ، وهو

(١) المتن وأقرب الموارد.
(٢) الوسيط.
(٣) الوسيط.
(٤) شرح مقامات الحريريّ.
(٥) لعلها مولّدة (المتن).

قطرٌ يَمَنِيٌّ بين (عَدَن) و (ظَفارِ). (ج) حَضارِمَةٌ.

حضض

حَضَّهُ على الأَمْرِ ـُ حَضّاً: حَثَّهُ عليه بقوة وحَرَّضَهُ.

الحَضِيضُ: ماسَفَلَ من الأَرْضِ. و ــ: نِهايَةُ سَفْحِ الجَبَلِ. و ــ (عند أهل الفَلَكِ): أَدْنى منازِلِ القَمَرِ، ويُقابِلُ: الأَوْجَ، وَهُوَ أَعْلَى مَنازِلِ القَمَرِ. (ج) أَحِضَّةٌ، وحُضُضٌ.

الحَضُّ (عند النُّحاةِ): الطَّلَبُ بِشِدَّةٍ ومن أَدواتِه (هَلّا، لولا، ألاّ).

حَضَّضَهُ على الأَمْرِ: حَضَّهُ عليه بقوَّةٍ.

التَّحْضِيضُ (عندَ النُّحاةِ): الحَضُّ.

تَحاضَّ القومُ على الأَمْرِ: حَثَّ بَعْضُهُم بَعْضاً على فِعْلِهِ.

حضن

حَضَنَ الصَّبيَّ ـُ حَضْناً، وحِضانَةً[1]: جَعَلَهُ في حِضْنِهِ. و ــ: رَبّاهُ. فهو حاضِنٌ. (ج) حُضّان. وهي حاضِنَةٌ. (ج) حَواضِنُ. و ــ الطّائِرُ بَيْضَهُ: ضَمَّهُ تحت جَناحِهِ للتَّفريخِ.

الحِضْنُ: الصَّدْرُ من تحت الإِبْطِ إلى الخَصْرِ. و ــ من كُلِّ شيءٍ ناحِيَتُهُ وجانِبُهُ. (ج) أَحْضانٌ.

الحَضانَةُ: التَّربيةُ. و ــ: الوِلايَةُ على الطِّفْلِ لِتَرْبيتِهِ وتدبير شؤُونِهِ. ودُورُ الحَضانَةِ: مَدارِسُ يُنَشَّأُ فيها صِغارُ الأَطفالِ (مح).

الحاضِنَةُ: المُرَبِّيَةُ تقومُ مَقامَ الأُمِّ في تربية الطِّفل. (ج) حَواضِنُ.

(١) المحيط.

الحَضّانَةُ: جهاز يُدْفَأُ لتفريخِ البَيضِ (مح).

أَحْضَنَهُ البَيْضَ: جَعَلَهُ يَحْضُنُهُ.

احْتَضَنَ الصَّبِيَّ وغيرَهُ: جَعَلَهُ في حِضْنِهِ. و ــ: رَبّاهُ. و ــ الأَمْرَ: تولّى رِعايَتَهُ والدِّفاعَ عنه (محدثة).

حطأ

الحُطَيْئَةُ: الرَّجُلُ الدَّميمُ أو القَصيرُ. و ــ: لقب الشاعر المُخَضْرَم جَرْوَلِ بن أوس المُتَوَفّى نحو ٤٥هـ.

حطب

حَطَبَ ـِ حَطْباً: جَمَعَ الحَطَبَ. و ــ في كَلامِهِ: خَلَطَ. و ــ في حَبْلِ فلانٍ: نَصَرَهُ ومالَ إلى هَواهُ. و ــ فلاناً: جَمَعَ لهُ الحَطَبَ. فهو حاطِبٌ. (ج) حُطّابٌ، وهي حاطِبَةٌ. (ج) حَواطِبُ. يُقال: (هو حاطبُ لَيْلٍ)؛ أي: يَتَكَلَّمُ بالغَثِّ والسَّمِينِ دُونَ تمييز.

حَطِبَ المكانُ ـَ حَطَباً: كَثُرَ حَطَبُهُ. فهو حَطِيبٌ.

الحَطَبُ: ماأُعِدَّ من الشَّجَرِ وَقُوداً.

الحَطّابُ: قاطِعُ الحَطَبِ، وبائِعُهُ. (ج) حَطّابَةٌ. وحِرْفَتُهُ الحِطابَةُ.

أَحْطَبَ الكَرْمُ: حانَ لهُ أن يُحْطَبَ. وأَحْطَبَتِ الأَرْضُ: كَثُرَ حَطَبُها.

احْتَطَبَ الرَّجُلُ: جَمَعَ الحَطَبَ.

حطط

حَطَّ السِّعْرُ ـُ حَطّاً: رَخُصَ. و ــ فلانٌ بالمكانِ: نَزَلَ. و ــ من قَدْرِهِ: حَقَّرَهُ. و ــ الرَّحْلَ: وَضَعَهُ. و ــ الشَّيْءَ: حَدَرَهُ وأَنْزَلَهُ. و ــ عنه الحِمْلَ: أَنْزَلَهُ. و ــ عنه

خطيئتَه: غفرها. و ــ الدَّيْنَ، ومنه: أَسْقَطَ منه ووضع.

الحَطُّ: الوَضْعُ.

الحِطَّةُ: نُقصانُ المَنْزِلَةِ. يُقال: في عَمَلِهِ هذا حِطَّةٌ له. و ــ: طَلَبُ المَغْفِرَةِ ﴿ وادْخُلُوا البابَ سُجَّداً وقُولُوا حِطَّةٌ نَغْفِرْ لكم خَطاياكُمْ[1] ﴾؛ أي: نسألكَ يارَبُّ أن تَحُطَّ عنّا ذُنُوبَنا وأوزارَنا.

الحَطِيطَةُ: مايُنْقَصُ من جُملَةِ الحِسابِ أو الثَّمَنِ. (ج) حطائِطُ.

المَحَطُّ: مَكانُ النُّزُولِ. (ج). مَحاطُّ. ومَحَطُّ الكَلامِ: مَوْضِعُ الفائِدَةِ منه.

المَحَطَّةُ: المَحَطُّ. و ــ: مَوْقِفُ السَّيّاراتِ والقُطُرِ ونحوِها. و ــ: مَكانُ الإذاعَةِ والتلفزيون (مح). (ج) مَحاطُّ، ومَحَطّاتٌ.

انْحَطَّ: انْحَدَرَ. و ــ السِّعْرُ: رَخُصَ.

اسْتَحَطَّهُ الثَّمَنَ أو من الثَّمَنِ شيئاً: سَأَلَهُ أن يُنْقِصَهُ. و ــ الوِزْرَ: سَأَلَهُ أن يَحُطَّهُ عنه.

حطم

حَطَمَهُ ــِ حَطْماً: كَسَرَهُ. و ــ الكِبَرُ فُلاناً: أَضْعَفَهُ.

الحَطْمُ: كَسْرُ الشَّيْءِ (أو خاصٌّ باليابِسِ).

الحُطَمُ: الرّاعِي الظَّلُومُ للماشِيَةِ. و ــ: الشُّجاعُ يَقْتَحِمُ الصُّفُوفَ. والسَّوّاقُ الحُطَمُ: الدّاهِيَةُ الذي يُحْسِنُ التَّصَرُّفَ.

الحُطَمَةُ: الكثيرةُ التَّحْطِيمِ. و ــ من النّارِ: الشَّديدَةُ. و ــ من الإبِلِ والغَنَمِ: التي تَحْطِمُ الأَرْضَ وتَكْسِرُ شَجَرَها وبقلها فتأكله.

الحُطامُ من كُلِّ شيءٍ: ماتَكَسَّرَ منه وتَحَطَّمَ. وحُطامُ الدُّنيا: مافيها من متاعٍ ومالٍ قليلٍ أو كثير.

الحاطُومُ: السَّنَةُ الشَّديدَةُ الجَدْبِ.

الحَطِيمُ: المُتَحَطِّمُ المتكسِّرُ. و ــ: مَكانٌ في المسجِدِ الحَرامِ (جِدار حِجْرِ الكعبة).

حَطَّمَهُ: كَسَّرَهُ.

انْحَطَمَ: انْكَسَرَ.

تَحَطَّمَ: انْحَطَمَ.

حظر

حَظَرَ الرَّجُلُ ــُ حَظْراً: اتَّخَذَ حَظِيرَةً. و ــ على فُلانٍ: حَجَرَ ومَنَعَ. و ــ الإبِلَ وعليها: جَعَلَ لها حَظِيرَةً. و ــ الشَّيْءَ حَظْراً، وحِظاراً: مَنَعَهُ فهو مَحْظُورٌ؛ أي: مُحَرَّمٌ. و ــ: حَرَّمَهُ.

الحَظْرُ: المَنْعُ وهو ضِدُّ الإباحَةِ.

الحَظِيرَةُ: المَوضِعُ الذي يُحاطُ عليه لتأوي إليه الإبِلُ والغَنَمُ وسائِرُ الماشِيَةِ يَقيها البَرْدَ والرِّيحَ. (ج) حَظائِرُ.

المَحْظُورُ: المَمنُوعُ. و ــ: المُحَرَّمُ. ﴿ وماكان عطاءُ رَبِّكَ مَحْظُوراً[1] ﴾؛ أي: مَقْصُوراً على طائِفةٍ دُونَ أخرى.

حَظَرَ بالَغَ في الحَظْرِ[2].

احْتَظَرَ: عَمِلَ حَظِيرَةً فهو مُحْتَظِرٌ.

حظظ

حَظِظْتَ تَحَظُّ حَظّاً: صِرْتَ ذا حَظٍّ. فأنت حَظِيظٌ، ومَحْظُوظٌ.

الحَظُّ: النَّصِيبُ من الخَيْرِ. و ــ: الجَدُّ والبَخْتُ. (ج) حُظُوظٌ، وأحاظٍ، وأَحْظٍ.

---

(١) البقرة /٥٨/.

(١) الإسراء /٢٠/.

(٢) الوسيط.

حظل

الحَنْظَلُ: نَباتٌ عُشْبِيٌّ بَرِّيٌّ حَوْلِيٌّ مُعْتَرِشٌ من فَصِيلَةِ القَرْعِيّات، ثَمَرَتُه في حَجْمِ البُرْتُقالَةِ ولَوْنِها، فيها لُبٌّ شديد المَرارَةِ. كان ولا يَزال يُستَعْمَلُ في الطِّبّ. ويُزْرَعُ في الحدائِق الطِّبِّيَّة. الواحِدَةُ: حَنْظَلَةٌ.

حظو

حَظِيَ ـَ حُظْوَةً، وحِظْوَةً: نالَ مَنْزِلَةً وأصابَ حَظّاً. فهو حَظِيٌّ؛ أي: ذُو حُظْوَةٍ ومَنْزِلَةٍ. وحَظِيَتِ المرأةُ عند زَوْجِها: تَمَكَّنَتْ من قَلْبِهِ وأَحَبَّها. فهي حَظِيَّةٌ. (ج) حَظايا. و حَظِيَ بالرِّزْقِ: نالَ حَظّاً منه.

الحُظْوَةُ: المَكانَةُ والمَنْزِلَةُ عِنْدَ النّاسِ. و ــ: الحَظُّ من الرِّزْقِ.

أَحْظاهُ: قَرَّبَ مَكانَتَهُ وأَدناهُ وجَعَلَ له حُظْوَةً. و ــ فُلاناً على غيرِهِ: فَضَّلَهُ عليه.

حفحف

حَفْحَفَ جَناحا الطّائِرِ: سُمِعَ لهما حَفِيفٌ (صَوْتٌ). و ــ الرَّجُلُ: ضاقت مَعِيشَتُهُ.

حفد

حَفَدَ ـِ حَفْداً، وحَفَداناً: خَفَّ وأَسْرَعَ في العَمَلِ. و ــ: خَدَمَ.

الحَفِيدُ: وَلَدُ الوَلَدِ. (ج) حُفَداءُ[1].

الحافِدُ: العَوْنُ. و ــ: الخادِمُ. و ــ: وَلَدُ الوَلَدِ. (ج) حَفَدٌ، وحَفَدَة ﴿ وجَعَلَ لكُمْ من أَزْواجِكُمْ بَنِينَ وحَفَدَةً[2] ﴾.

(١) وأَحْفاد (مج).
(٢) النَّحل / ٧٢ /.

حفر

حَفَرَتْ أَسْنانُهُ ـِ حَفْراً: فَسَدَتْ أُصُولُها بحَفَرٍ يُصِيبُها. وحَفَرَ في الأَرْضِ: بَحَثَ فيها وأَخْرَجَ تُرابَها. و ــ الشَّيْءَ: أَحْدَثَ فيه حُفْرَةً. و ــ عن الشَّيْءِ: بَحَثَ عنهُ ليستخرجهُ. يُقال: حَفَرَ عن الكَنْزِ.

الحَفْرُ: المَكانُ الذي احْتُفِرَ.

الحَفَرُ: صُفْرَةٌ تعلُو الأَسْنانَ، أو نخر في أُصُولِها. و ــ: التُّرابُ المُخْرَجُ من المكانِ المَحْفُورِ.

الحافِرُ للخيل والحمير وأشباهها: كالقَدَمِ للإنسانِ. (ج) حَوافِرُ.

الحافِرَةُ: الأَرْضُ المَحْفُورَةُ. و ــ: الخِلْقَةُ الأُولى ﴿ أَئِنّا لَمَرْدُودُونَ في الحافِرَةِ[1] ﴾.

الحُفْرَةُ: المَكانُ المُحْتَفَرُ. (ج) حُفَرٌ.

الحَفِيرَةُ: الحُفْرَةُ. (ج) حَفائِرُ.

الحَفِيرُ: القَبْرُ. (ج) الأَحافِيرُ.

المِحْفَرُ و المِحْفارُ و المِحْفَرَةُ: أَداةُ الحَفْرِ.

الحَفّارُ: من حرفته الحَفْرُ، وغلب على حافِرِ القُبُورِ، ومن يَحْفِرُ الخشبَ ونحوَه للزِّينَةِ.

الحَفّارَةُ: آلَةٌ تُستَعْمَلُ لِلكَشْفِ عن النّفط وغيره[2].

الأَحافِيرُ: بقايا الحيوانات أو النَّباتات التي عاشت في الأزمنة (الجيولوجيَّة) السَّابقة وتحجَّرت. الواحِدَةُ أُحْفُورَةٌ (مح).

احْتَفَرَهُ: حَفَرَهُ.

حفز

حَفَزَهُ ـِ حَفْزاً: دَفَعَهُ من خَلْفِهِ. و ــ

(١) النازعات / ١٠ /.
(٢) الوسيط.

بالرُّمْحِ : طَعَنَهُ به . و ــ عن الأمرِ : أَعْجَلَهُ وأزعَجَهُ . وحَفَزَ الليلُ النَّهارَ : ساقَهُ . فهو حافِزٌ ، وهي حافِزَةٌ . (ج) حَوافِزُ . يُقال : حَفَزَهُ إلى العَمَلِ : حَثَّهُ عليه .

تَحَفَّزَ في مَشيِهِ : جَدَّ وأَسْرَعَ . و ــ للأمرِ : تَهَيَّأَ واسْتَعَدَّ . و ــ في صَلاتِهِ : تَضامَّ وتَجَمَّعَ .

حفش

حَفَشَ السَّيْلُ الوادِيَ ــِ حَفْشاً : مَلَأَهُ .

الحِفْشُ : البَيْت الصَّغير من بيوتِ البَدْوِ أو البَيْت الحَقِير القَرِيب السَّقْفِ من الأَرْض . و ــ : وِعاءٌ تَضَعُ فيه المَرأةُ طِيبَها وخَفِيفَ مَتاعِها . و ــ : الشَّيْء البالي لا يُنْتَفَعُ به . (ج) أَحْفاشٌ . وأَحْفاشُ الأَرْضِ : ضِبابُها وقَنافِذُها .

حفص

حَفَصَ الشَّيْءَ ــِ حَفْصاً : جَمَعَهُ .

الحَفْصُ : قُفَّةٌ من جِلْدٍ . و ــ : البَيتُ الصَّغيرُ . و ــ : الشِّبْلُ . وأبو حَفْصٍ : كُنْيَةُ الأَسَدِ .

حَفْصَةُ : بنت عُمَرَ (ر) أُمّ المؤمنين .

حفض

الحَفَضُ : مَتاعُ البَيْتِ إذا هُيِّءَ لِلحَمْلِ ، والبَعيرُ الذي يَحْمِلُهُ . و ــ : بيتُ الشَّعْرِ بِعُمُدِهِ وأَطنابِهِ . (ج) حِفاض ، وأَحْفاض .

حفظ

حَفِظَهُ ــَ حِفْظاً : رَعاهُ وصانَهُ وحَرَسَهُ . ومنعه من الضَّياعِ والتَّلَفِ . يُقال : حَفِظَ المالَ . فهو حافِظٌ . (ج) حُفَّاظٌ ، وحَفَظَةٌ ، وحافِظُونَ ، وهو حَفِيظٌ ، والشَّيْءُ مَحْفُوظٌ . يُقال : حَفِظَ العَهْدَ ؛ أي : لم يَخُنْهُ . و ــ الكتابَ : اسْتَظْهَرَهُ عن ظَهْرِ قَلْبٍ .

الحَفِيظُ : من أسماءِ اللّهِ الحُسْنَى . و ــ : الأَمينُ والمُحافِظُ . و ــ : الحارِسُ الموكَّلُ بالشَّيْءِ .

الحَفِيظَةُ : الحَمِيَّةُ . و ــ : الغَضَبُ لِحُرْمَةٍ تُنْتَهَكُ أو عَهْدٍ يُنْقَضُ . و ــ : الحِرْزُ يُعَلَّقُ على الصَّبِيِّ دَفْعاً لِلعَيْنِ . (ج) حَفائِظُ .

الحافِظُ : المُوَكَّلُ بالشَّيْءِ يَحْفَظُهُ . و ــ : الذي قَلَّما ينسَى شيئاً وَعاهُ . و ــ : مَنْ يَسْتَظْهِرُ القرآنَ الكريم . و ــ : الطريق البَيِّن المستقيم .

الحافِظَةُ : مَلَكَةٌ تُحْفَظُ بها المعانِي . و ــ : وِعاءٌ تُحْفَظُ فيه الأَوراقُ (مو) .

المَحْفُوظاتُ يُقال : محفوظاتُ الثِّمار ، ومحفوظاتُ البُقول ، والمحفوظات الغذائِيَّة ، كما يُقال : بامية محفوظة ، وتُفّاح محفوظ ، أو محفوظ البامية ، ومحفوظ التُّفّاح . وهكذا . والمَحْفُوظاتُ : (الأَرشيف) .

المِحْفَظَةُ : مايُتَّخَذُ لِحِفْظِ الأَوراقِ ونحوِها ، تكون من جِلْدٍ أو غيره (مجمع دمشق) . والمِحْفَظَةُ ما يُسَمَّى (الكارتابل) .

الحَفَظَةُ و الحافِظُونَ (من الملائِكةِ) : الذينَ يُحْصُونَ أعمالَ العِبادِ .

أَحْفَظَهُ الأَمْرُ : أَغْضَبَهُ .

حَفَّظَهُ العِلْمَ والكلامَ : جَعَلَهُ يَحْفَظُهُ وحَمَلَهُ على حِفْظِهِ .

حافَظَ على الأَمْرِ ، وعلى العَهْدِ حِفاظاً ، ومُحافَظَةً : رَعاهُ ودافَعَ عنه وواظَبَ عليه . وأَهْلُ الحِفاظِ : أَهْلُ الأَنَفَةِ والدِّفاع عن المَحارِمِ .

الحِفاظُ: المُحافَظَةُ والذَّبُّ عن المَحارِمِ.
و ــ: الوَفاء بالعَهْدِ.
المُحافِظُ: الذي يُدِيرُ شُؤونَ بَلَدٍ كبيرٍ وما يَتْبَعُهُ، أو شُؤونَ مُؤَسَّسَةٍ. ومنه: مُحافِظُ العاصِمَةِ، ومُحافِظُ المَصْرِفِ. و ــ: الذي يُقاوِمُ التَّغَيُّرَ الاجتِماعِيّ والسِّياسِيّ ويرى الإبقاءَ على القديم لاعتقادِهِ أنَّهُ الأَصْلَحُ.
احْتَفَظَ بالشَّيْءِ: حَفِظَهُ. و ــ الشَّيْءَ لِنَفْسِهِ: خَصَّها به.
تَحَفَّظَ في كَلامِهِ: احْتَرَزَ. و ــ بالشَّيْءِ: عُنِيَ بِحِفْظِهِ.
التَّحَفُّظُ: التَّيَقُّظُ وقِلَّةُ الغَفْلَةِ.
اسْتَحْفَظَهُ الشَّيْءَ: سَأَلَهُ أن يَحْفَظَهُ له.

حفف

حَفَّهُ القومُ ــُ حَفّاً. و ــ به: أَحْدَقُوا به واسْتَدارُوا عليه. فهم حافُّونَ. يُقال: (حَفُّوا حَولَهُ)؛ أي: أطافُوا به واسْتَدارُوا. و ــ الرَّجُلُ شارِبَهُ: حَلَقَهُ وأَحْفاهُ. و ــ: الشَّيْءَ: قَشَرَهُ.
حَفَّ الفرسُ ــِ حَفِيفاً: سُمِعَ له حَفِيفٌ في عَدْوِهِ وجَرْيِهِ. وحَفَّت الحَيَّةُ: حَكَّتْ بعضَ جِلْدِها بِبَعْضٍ فسُمِعَ له صَوْتٌ. ويُقال لِلطّائِرِ والشَّجرة.
الحافّ: مايَحُفُّ بالشَّيْءِ.
الحِفافُ: الجانِبُ. (ج) أَحِفَّةٌ.

الحَفِيفُ: صَوْتُ مَرِّ النَّسِيمِ عَلى الغُصُونِ.
و ــ: الصَّوْتُ الخَفِيفُ. ومنه حَفِيفُ الأشجارِ.
المِحَفَّةُ: مَرْكَبٌ لِلمَرْأَةِ كالهَوْدَجِ لا قُبَّةَ لَهُ. و ــ: مايُحْمَلُ عليه المَرِيضُ. (ج) مَحافُّ. (مح).

احْتَفَّ النَّبْتَ: جَزَّهُ.

حفل

حَفَلَ الماءُ واللبَنُ في الضَّرْعِ ــِ حَفْلاً، وحُفُولاً: اجتمعَ وكَثُرَ. والضَّرْعُ حافِلٌ. (ج) حُفَّلٌ. و ــ القومُ حَفْلاً: اجْتَمَعُوا واحْتَشَدُوا. و ــ الوادِي بالسَّيْلِ: جاءَ بملءِ جَنْبَيْهِ. و ــ فُلانٌ الأَمْرَ، وبالأَمْرِ: بالَى به واهْتَمَّ.
الحَفْلُ: الجَمْعُ الكثِيرُ. يُقال: حَفْلٌ حافِلٌ؛ أي: كثيرٌ. و ــ من كُلِّ شيءٍ: ماجْتَمَعَ منه. يقال: هذا جَمْعٌ حَفْلٌ؛ أي: كَثيرٌ.
الحَفْلَةُ: الجِدُّ في الأَمْرِ والمُبالَغَةُ فيه، والاهتمامُ به. يُقال: أَخَذَ لِلأَمْرِ حَفْلَتَهُ؛ أي: جَدَّ فيه. ويُقال: (هو ذُو حَفْلَةٍ)؛ أي: هو جادٌّ في أَمْرِهِ.
و ــ: اجْتِماعُ النّاسِ لِفَرَحٍ ونحوِهِ (مح).
الحافِلَةُ: أو السَّيّارَةُ الحافِلَةُ: سَيّارة كبيرةٌ عامَّةٌ تسيرُ بالبنزين ونحوه وتنقل النّاس من مكان إلى آخَرَ (مج). و (الحافلة مستعملة في بلدان الشَّمال الإفريقيّ).
المَحْفِلُ: المَجْلِسُ (اسم مكان). و ــ: مُجْتَمَعُ الماءِ. و ــ: مُجْتَمَعُ القومِ. (ج) مَحافِلُ.
الحَفِيلُ: الكَثيرُ.
حَفَّلَهُ: جَمَعَهُ. وحَفَّلَ اللَّبَنَ في الضَّرْعِ: تَرَكَهُ فيه لِيَجْتَمِعَ. والشَّاةُ مُحَفَّلَةٌ. و ــ الشَّيْءَ: جَلاهُ وأَظْهَرَ حُسْنَهُ.
احْتَفَلَ القومُ: اجْتَمَعُوا واحْتَشَدُوا. و ــ اللَّبَنُ في الضَّرْعِ: اجْتَمَعَ. و ــ فُلانٌ بالأَمْرِ: عُنِيَ به واهْتَمَّ. و ــ الوادِي بالسَّيْلِ: جاءَ بملءِ جَنْبَيْهِ. و ــ بفلانٍ: أَكْرَمَهُ واهْتَمَّ به.
الاحتفال: الاجتماع. (ج) احتفالات.

حفن

حَفَنَ للقومِ ـُ حَفْناً: أعْطى كُلّاً منهم حَفْنَةً. و ـــ فُلاناً: أعطاهُ قليلاً. و ـــ الدَّقيقَ ونحوَهُ: أخَذَهُ بِراحَتَيْهِ وأصابعُهُ مضمومة أو جَرَفَهُ بكلتا يَدَيْهِ.

الحَفْنَةُ: مِلءُ الكَفِّ أو الكَفَّينِ من الشَّيْءِ. (ج) حُفَنٌ، وحَفَناتٌ.

حفو

حَفاهُ، و **حَفا** به ـُ حَفْواً: أكْرَمَهُ. وحَفاهُ أعطاهُ، ومَنَعَه (ضدّ). وحَفا شارِبَهُ: بالَغَ في قَصِّهِ.

حَفِيَ ـَ حَفاً: مشى بلا نَعْلٍ ولا خُفٍّ. فهو حافٍ. (ج) حُفاةٌ. وهي حَافِيَةٌ. (ج) حَوافٍ. و ـــ القَدَمُ أو الخُفُّ أو الحافِرُ: رَقَّ من كثرةِ المَشْيِ. فهو حَفٍ، وحافٍ. و ـــ بفلانٍ حَفاوةً: احْتَفَلَ به، وبالَغَ في إكْرامِهِ والعِنايَةِ بأمرِهِ. فهو حَفِيٌّ به وحافٍ ﴿ إنَّه كانَ بي حَفِيّاً[1] ﴾.

الحَفا: المَشْيُ بلا نَعْلٍ أو خُفٍّ. و ـــ: رِقَّةُ القَدَمِ والخُفِّ والحافِرِ من كَثْرَةِ المَشْيِ.

الحَفاوَةُ: المُبالَغَةُ في الإكْرامِ.

الحافِي: العارِي القَدَمَيْنِ. و ـــ: المبالِغُ في الإكْرامِ.

أحْفى الشَّيْءَ: اسْتَأْصَلَهُ. يُقال: (أحْفى النَّباتَ)، و(أحْفَى شارِبَهُ). و ـــ فُلاناً: جَعَلَهُ بلا نَعْلٍ ولا خُفٍّ. و ـــ: ألَحَّ عليه في السُّؤالِ.

احْتَفى: مشى حافِياً. و ـــ فلاناً وبه: بالَغَ في إكرامِهِ.

(١) مريم /٤٧/.

الاحْتِفاء: التكريمُ.

تَحَفّى به: احْتَفَلَ به وأكْرَمَهُ.

حقب

حَقِبَ ـَ حَقَباً: تَعَسَّرَ عليه البَوْلُ و ـــ: احْتَبَسَ غائِطُهُ.

الحُقْبُ و الحُقُبُ: المُدَّةُ الطَّويلَةُ من الدَّهْرِ. ﴿ لا أبْرَحُ حَتّى أبْلُغَ مَجْمَعَ البَحْرَيْنِ أو أمضيَ حُقُباً[1] ﴾. (ج) أحْقابٌ، وحِقابٌ.

الحِقْبَةُ من الدَّهْرِ: المُدَّةُ لا وَقْتَ لها، أو السَّنَة. (ج) حِقَبٌ، وحُقُوبٌ.

الحَقَبُ: حَبْلٌ يُشَدُّ به الرَّحْلُ في أسْفَلِ بَطْنِ البَعِيرِ.

الحاقِبُ: الذي احْتَبَسَ بَوْلُهُ أو غائِطُهُ.

الحَقِيبَةُ: ما يُجْعَلُ فيه المَتاعُ والزّادُ. و ـــ: مايَضَعُ فيه الطّالِبُ كُتُبَهُ (مج). (ج) حَقائِبُ. **الحَقائِبِيّ**: بائع الحقائِبِ (مج).

احْتَقَبَ الشَّيْءَ: احْتَمَلَهُ. ادَّخَرَهُ وشَدَّهُ في مؤخّرة الرَّحْلِ. و ـــ الإثْمَ: ارْتَكَبَهُ. و ـــ فُلاناً على ناقتِهِ: أرْدَفَهُ خَلْفَهُ.

حقد

حَقَدَ عليه ـِ حِقْداً، وحَقْداً: أضْمَرَ له العَداوَةَ، وتَرَبَّصَ فرصةَ الإيقاعِ به. فهو حاقِدٌ. (ج) حَقَدَةٌ، وهو وهي حَقُودٌ. (ج) حُقُدٌ.

حَقِدَ عليه ـَ حَقَداً: حَقَدَ[2].

الحِقْدُ: الضِّغْنُ والعَداوَةُ تُضْمَرُ في القلبِ. (ج) أحْقادٌ.

أحْقَدَهُ صَيَّرَهُ حاقِداً. يقال أحْقَدَهُ عليه.

تحاقَدَ القومُ: حَقَدَ بَعْضُهُم على بَعْضٍ.

(١) الكهف /٦٠/.

(٢) الصّحاح.

حقر

حَقَرَ ـِ حَقْراً: ذَلَّ. و ـــ فُلاناً حَقْراً، وحَقارَةً، ومَحْقَرَةً: أَذَلَّهُ واسْتَصْغَرَهُ.

حَقُرَ ـُ حَقْراً، وحَقارَةً: هانَ وذَلَّ. فهو حَقِيرٌ؛ أي: ذَلِيلٌ.

المَحْقَرَةُ: مايَدْعُو إلى التَّحْقِيرِ. (ج) مَحاقِرُ.

حَقَّرَهُ: صَغَّرَهُ وأَذَلَّهُ. فهو مُحَقَّرٌ.

المُحَقَّراتُ: الصَّغائِرُ. واحِدَتُها مُحَقَّرَةٌ.

احْتَقَرَهُ: أَذَلَّهُ ورآهُ حَقِيراً، واسْتَهانَ به.

تحاقَرَتْ إليه نفسُه: تَصاغَرَتْ.

اسْتَحْقَرَهُ: اسْتَصْغَرَهُ ورآهُ حَقِيراً.

حقف

الحِقْفُ: مااسْتَطالَ واعْوَجَّ من الرَّمْلِ. (ج) أَحْقافٌ. والأَحْقافُ: دِيارُ عادٍ.

حقق

حَقَّ الأَمْرُ ـُ حَقّاً، وحُقُوقاً: صَحَّ وثَبَتَ ووَجَبَ ﴿لقد حَقَّ القولُ على أَكْثَرِهِم[1]﴾. و ـــ فُلانٌ الأَمْرَ ـُ حَقّاً: تَيَقَّنَهُ وتَحَقَّقَهُ وأَثْبَتَهُ. و ـــ فلاناً ـُ حَقّاً: غَلَبَهُ على الحَقِّ. و ـــ الشَّيْءَ: أَوْجَبَهُ. و ـــ الأَمْرَ: صَدَّقَهُ وتَيَقَّنَ منه. وحَقَّتِ القِيامَةُ: أَحاطَتْ بالخلائِقِ فهي حاقَّةٌ بهم. يُقال: (يَحِقُّ لَكَ أن تَفْعَلَ كذا)؛ أي: يَسُوغُ[2].

(حُقَّ لكَ أن تَفْعَلَ كذا)؛ أي: وَجَبَ وَثَبَتَ لكَ أو أُثْبِتَ لكَ.

الحَقُّ: ضِدُّ الباطِلِ. و ـــ: الثّابِتُ بلا شَكٍّ. يُقال: قَوْلٌ حَقٌّ؛ أي: صادِقٌ. وهو حَقٌّ به؛ أي: جديرٌ به. وهو العالِمُ حَقُّ العالِمِ؛ أي: مُتناهٍ في العِلْمِ. و ـــ: النَّصِيبُ الواجِبُ للفرد أو الجَماعَة. و ـــ: المِلْكُ. (ج) حُقُوقٌ، وحِقاقٌ. وحُقُوقُ اللّهِ: مايَجِبُ علينا نَحْوَهُ. وحُقُوقُ الدَّارِ: مَرافِقُها. يُقال: (له حَقٌّ شَرْعِيٌّ في طِفْلِهِ) والحَقُّ: من أسماءِ اللّهِ الحُسْنَى.

الحُقُّ: رَأْسُ الوَرِكِ الذي فيه عَظْمُ الفَخِذِ. و ـــ: رَأْسُ العَضُدِ. (ج) حِقاقٌ. وحُقُّ الطِّيبِ: وِعاؤُهُ.

الحُقَّةُ: وِعاءٌ من خَشَبٍ أو عاجٍ ونحوه. (ج) حُقَقٌ، وحِقاقٌ.

الحاقَّةُ: المُصِيبَةُ والنّازِلَةُ. و ـــ: يوم القِيامَة. (ج) حَواقُّ.

الحَقِيقُ بالأَمْرِ: الجَدِيرُ به. يُقال: هو حَقِيقٌ أن يَفْعَلَ كذا. وحَقِيقٌ عليه كذا: واجبٌ عليه. ﴿حَقِيقٌ على أن لا أَقُولَ على اللّهِ إلاّ الحَقَّ[1]﴾. و حَقِيقٌ على كذا: حريصٌ.

الحَقِيقَةُ: الشَّيْءُ الثّابِتُ يَقِيناً. وحَقِيقَةُ الشَّيْءِ: خالِصُهُ وكُنْهُهُ. و ـــ: كُلُّ مايَلْزَمُكَ حِفْظُهُ والدِّفاعُ عنه وحمايته. و ـــ (في اللُّغة): اسْتِعْمالُ اللفظة في معناها الأَصْلِيِّ لا المَجازِيِّ. (ج) حَقائِقُ.

المَحْقُوقُ: المَغْلُوبُ الذي وَجَبَ عليه الحَقُّ.

أَحَقَّ الرَّجُلُ: قالَ حَقّاً أو ادَّعاهُ فثبت له، أو أظهره. و ـــ الأَمْرَ: تَيَقَّنَهُ، أو صَيَّرَهُ حَقّاً، أو أَحْكَمَهُ وصَحَّحَهُ. و ـــ فلاناً: غلبه على الحَقِّ وأَثْبَتَهُ عليه. وأَحَقَّ اللّهُ الحَقَّ: أَظْهَرَهُ وأثبته للنّاسِ.

حَقَّقَ الأَمْرَ: أَثْبَتَهُ وأَوْجَبَهُ وكانَ منه على يَقِينٍ. و ـــ: صَدَّقَهُ. وقالَ: هذا هو الحَقّ. ويُقال:

(١) يس /٧/.

(٢) الوسيط.

(١) الأعراف /١٠٥/.

حَقَّقَ الظَّنَّ أو القَوْلَ: صَدَّقَهُ. و ــ مع فُلانٍ في قَضِيته: أخَذَ أقْوالَهُ فيها (محدثة)[1]. وكَلامٌ مُحَقَّقٌ؛ أي: رَصِينٌ.

حاقَّهُ مُحاقَّةً، وحِقاقاً: خاصَمَهُ وادَّعى كُلٌّ منهما الحَقَّ لِنفسِه. يُقال: حاقَّهُ فَحَقَّهُ؛ أي: غَلَبَهُ في الخُصُومةِ.

تَحَقَّقَ الأَمْرُ: صارَ حَقاً. و ــ الخبرُ: صَحَّ وثبت. و ــ فُلانٌ الشَّيْءَ: صَحَّ عِنْدَهُ وعَرَفَ حَقِيقَتَهُ.

اسْتَحَقَّ الشَّيْءَ: اسْتَوْجَبَهُ. و ــ الإثْمَ: وَجَبَتْ عليه عُقُوبَتُهُ.

حقل

الحَقْلُ: الأَرْضُ الفَضاءُ الطَّيِّبَةُ يُزْرَعُ فيها. و ــ: الزَّرْعُ مادامَ أخضرَ غَضّاً، الواحِدَةُ حَقْلَةٌ. (ج) حُقُولٌ.

و (حَقْلُ النّفط): المَكانُ الذي يُسْتَنْبَطُ منه النّفط للاستغلال. (مج).

و (حَقْلُ التجارِب): المكانُ الذي تُجْرى فيه. (مج).

حاقَلَهُ: باعَهُ الزَّرْعَ قبلَ بُدُوِّ صَلاحِهِ. و ــ: زارَعَهُ على نَصِيبٍ مَعْلومٍ.

المُحاقَلَةُ: بيعُ الزَّرْعِ في سُنْبُلِهِ بالبُرِّ.

حقن

حَقَنَ بَوْلَهُ ــُ حَقْناً: حَبَسَهُ. و ــ دمَ فُلانٍ: مَنَعَ أنْ يُسْفَكَ وأنقذَهُ من القَتْلِ المحقَّقِ. و ــ اللَّبَنَ في القِرْبَةِ: صَبَّهُ فيها لِيُخْرِجَ زُبْدَتَهُ. و ــ ماءَ وَجْهِهِ: صانَهُ وكَفاهُ ذُلَّ السُّؤالِ.

(١) الوسيط.

و ــ المريضَ: أَوْصَلَ الدَّواءَ إلى جِسْمِهِ بالمِحْقَنَةِ.

الحُقْنَةُ: الدَّواءُ يُحْقَنُ به المَرِيضُ. (ج) حُقَنٌ.

و ــ: آلَةُ الحَقْنِ (مح).

الحاقِنُ: حابِسُ البَوْلِ. ومنه: «لا رَأْيَ لحاقِبٍ[1] ولا لحاقِنٍ». و ــ: الذي يَحْقِنُ المريضَ بالمِحْقَنِ.

المِحْقَنُ و **المِحْقَنَةُ**: أداةُ الحَقْنِ. (ج) مَحاقِنُ.

احْتَقَنَ المريضُ: احْتَبَسَ بولُهُ. و ــ: تَداوى بالحُقْنَةِ. و ــ الدَّمُ والبولُ والماءُ واللبنُ: تَجَمَّعَ واحْتَبَسَ. و ــ العُضْوُ: تَجَمَّعَ الدَّمُ أو الماءُ فيه فتَوَرَّمَ[2]. يُقال: احْتَقَنَ الكَبِدُ، واحْتَقَنَتِ الكُلْيَةُ فانتفخت. واحتقن الضَّرْعُ.

الاحْتِقانُ: زِيادَةُ الدَّمِ في أوعِيَةِ جزءٍ أو عُضْوٍ، ينشأ إمَّا بورود الدَّم أكثر أو تعويق في التَّصريف[3].

حقو

الحَقْوُ: الخَصْرُ. و ــ: الإزارُ أو مَعْقِدُهُ. يُقال: (أَخَذَ بِحَقْوِهِ)؛ أي: اسْتَجارَ به واعْتَصَمَ. (ج) أَحْقاءٌ.

حكر

حَكَرَ السِّلْعَةَ ــِ حَكْراً: جَمَعَها لِيَنْفَرِدَ بالتَّصَرُّفِ فيها.

حَكِرَ ــَ حَكَراً: لَجَّ وعَسُرَ. و ــ برأيه: اسْتَبَدَّ به وانْفَرَدَ. فهو حَكِرٌ.

الحَكْرُ: الظُّلْمُ وسُوءُ العِشْرَةِ. و ــ: الشَّيْءُ القليلُ.

(١) الذي احتبس غائطُهُ.

(٢) الوسيط.

(٣) مصطلحات علم الطِّبّ الباطِنيّ.

الحَكِرُ: مُحْتَكِرُ الطَّعامِ وغيره.
الحاكُورَةُ: قطعةُ أَرْضٍ تُحْبَسُ لزرعِ الأَشجار قريبة من المنازل والدُّورِ (شامية).(مو). (ج) حَواكِيرُ.
احْتَكَرَ السِّلْعَةَ: جَمَعَها وحَبَسَها عن البَيْعِ لِيَغْلُوَ سِعْرُها.

حكش

حَكَشَ الشَّيْءَ ـُ حَكْشاً: جَمَعَهُ. و ـــ فلاناً: ظَلَمَهُ.

حكك

حَكَّ الأَمْرُ في صَدْرِهِ ـُ حَكّاً: خالَجَتْهُ منه وَساوِسُ. و ـــ فلانٌ الشَّيْءَ: قَشَرَهُ. و ـــ الشَّيْءَ بالشَّيْءِ، وعلى الشَّيْءِ: أَمَرَّهُ عليه. فهو حاكٌّ، والشَّيْءُ محكوكٌ. وحَكَّهُ جِلْدُهُ: دَعاهُ إلى حَكِّهِ.
الحِكَّةُ: عِلَّةٌ يَنْشأُ عنها الحُكاكُ كالجَرَبِ.
الحُكاكُ: داءٌ يُحَكُّ منه كالجَرَبِ[1].
الحُكاكَةُ: ماسَقَطَ من الشَّيْءِ عند الحَكِّ.
الحَكَكُ: حَجَرٌ رِخْوٌ أَبْيَضُ.
الحَكَكَةُ: واحِدَةُ الحَكَكِ. و ـــ: الأَرْضُ التي فيها الحَكَكُ.
أَحَكَّهُ رَأْسُهُ: دَعاهُ إلى حَكِّهِ.
حَكَّكَهُ: أَكْثَرَ من حَكِّهِ. فهو مُحَكِّكٌ.
احْتَكَّ بالشَّيْءِ: حَكَّ نفسَه به.
تَحَكَّكَ فُلانٌ بفلانٍ: تَعَرَّضَ له وتَحَرَّشَ به. وتحكّكا: اصْطَكَّ جسماهُما فَحَكَّ أَحَدُهُما الآخَرَ.
اسْتَحَكَّهُ جِلْدُهُ: دَعاهُ إلى حَكِّهِ.

(١) الوجيز

حكم

حَكَمَ الرَّجُلُ الفرسَ ـُ حَكْماً: جَعَلَ لِلجامِهِ حَكَمَةً، وهي حديدةٌ تُجْعَلُ في فَمِهِ تَمْنَعُ جِماحَهُ. و ـــ حُكْماً: قضى وفَصَلَ في الأَمْرِ. فهو حاكِمٌ وهم حاكِمُونَ وحُكّامٌ. يُقال: حَكَمَ في كذا، وبكذا. ولفلانٍ وعلى فُلانٍ. و ـــ بين المُتداعِيَيْنِ: فَصَلَ.
حَكُمَ ـُ حُكْماً، وحِكْمَةً: صارَ حَكِيماً.
الحُكْمُ: القَضاءُ في أَمْرٍ من الأُمُورِ. (ج) أَحْكامٌ. و ـــ: العِلْمُ والتَّفَقُّهُ. و ـــ: الحِكْمَةُ. يُقال: (الصَّمْتُ حُكْمٌ). و ـــ: السُّلطان. (مو).
الحَكَمُ: من أَسماءِ اللّهِ الحُسنى. و ـــ: الحاكِمُ ﴿أَفَغَيْرَ اللّهِ أَبْتَغِي حَكَماً[1]﴾. و ـــ: مَنْ يَفصِلُ بين المتنازعين ويحكُمُ في الأُمُورِ، وبين النّاس. ﴿فابْعَثُوا حَكَماً من أَهْلِهِ وَحَكَماً من أَهْلِها[2]﴾. و ـــ: الرَّجُلُ المُسِنُّ.
الحَكَمَةُ ـــ حَكَمَةُ اللِّجامِ: حديدتُهُ التي تكون في فم الفرسِ.
الحِكْمَةُ: العِلْمُ والتَّفَقُّهُ ﴿ولَقَدْ آتَيْنا لُقْمانَ الحِكْمَةَ[3]﴾. و ـــ: الفلسفة. و ـــ: العِلَّةُ، ومنه (حِكْمَةُ التَّشْرِيعِ). و ـــ: الكَلامُ الذي يَقِلُّ لَفْظُهُ ويَجِلُّ معناهُ. و ـــ: وَضْعُ الشَّيْءِ في مَوْضِعِهِ. و ـــ: الكلامُ المُوافِقُ لِلحَقِّ. (ج) حِكَمٌ.
الحاكِمُ: مَنْ نُصِّبَ لِلحُكْمِ بين النّاسِ. (ج) حُكّامٌ. و ـــ: مُنَفِّذُ الحُكْمِ (اللسان).

(١) الأنعام /١١٤/.
(٢) النساء /٣٥/.
(٣) لقمان /١٢/.

الحَكيمُ: العالِمُ وصاحِبُ الحِكْمَةِ. و ــ: المُتْقِنُ للأُمُورِ. و ــ: الفيلسوف. (مو). (ج) حُكَماءُ. و ــ: من أسمائِهِ تَعالَى. و ــ الذِّكْرُ الحكيم: القرآن الكريمُ.

الحُكُومَةُ: الحُكْمُ الذي يَصْدُرُ في قَضِيَّةٍ. و ــ: الذين بيدِهم الحُكْمُ وهم السُّلْطَةُ المُنَفِّذَةُ في الدَّولة. (مو).

الحُكْمُ (في الفلسفة): وظيفة عقليَّة تقوم على الإثباتِ أو النَّفي.

المَحْكَمَةُ: هيئة تتولَّى الفَصْلَ في القَضاءِ. و ــ: مكانُ انْعِقاد هيئة الحُكْم. (مج).

أَحْكَمَ الأَمْرَ: أَتْقَنَهُ. وأحكمت التَّجارِبُ فلاناً: جَعَلَتْهُ حكيماً.

المُحْكَمُ: المُتْقَنُ. و ــ: مالا اخْتِلافَ فيه ولا اضْطِرابَ.

حَكَّمَهُ في الأَمْرِ: فَوَّضَ إليه الحُكْمَ وأَجازَ حُكْمَهُ ﴿فلا وَرَبِّكَ لا يُؤْمِنُونَ حَتَّى يُحَكِّمُوكَ فيما شَجَرَ بينَهم[1]﴾.

التَّحْكِيمُ: الفَصْلُ في نِزاعٍ قائِمٍ بين دولتين أو أكثر بقرار مُلزِم يصدر من أشخاص أو هيئة اتَّفَقَ أطراف النزاعِ على تعيينهم أو تعيينها لأداءِ هذه المهمة[2].

المُحَكِّمَةُ: الخَوارِجُ لقولهم لاحُكْمَ إلّا لِلّهِ.

حاكَمَهُ إلى فُلانٍ: خاصَمَهُ إليه ليكونَ حَكَماً بينهما. و ــ المُذْنِبَ: اسْتَجْوَبَهُ فيما جَناهُ.

المُحاكَمَةُ: المُخاصَمَةُ إلى الحاكِمِ.

احْتَكَمَ الخَصْمانِ إلى الحاكِمِ: رَفَعا خُصُومَتَهُما إليه وجعلاهُ حَكَماً بينهما. و ــ في مالِ فلانٍ: فَعَلَ به ماراَهُ. و ــ في الأَمْرِ: جازَ فيه حُكْمُهُ.

(١) النساء / ٦٥ /.

(٢) مصطلحات القانون الدولي العام (ص٦٣).

و ــ الأَمْرُ: تَوَثَّقَ وصارَ مُحْكَماً.

تَحَكَّمَ في الأَمْرِ: اسْتَبَدَّ.

تَحاكَمُوا إليه: احْتَكَمُوا.

اسْتَحْكَمَ الأَمْرُ: صارَ مُحْكَماً، وتَمَكَّنَ فهو مُسْتَحْكِمٌ.

حكي

حكى عنه الحديثَ ــِ حِكايَةً: نَقَلَهُ كما هو[1]. فهو حاكٍ. والحديثُ مَحْكِيٌّ. و ــ على فلانٍ: نَمَّ عليه.

في لَيْلَةٍ لايُرى بها أَحَدٌ
يحكي علينا إلاّ كواكِبها

و ــ فِعْلَهُ: فَعَلَ مثلَ فِعْلِهِ.

الحاكِي: آلَةٌ تُرَدِّدُ الأَصْواتَ المُسجَّلة على أَقْراصٍ. (مح). (الفونغراف).

الحِكايَةُ: مايُحْكَى ويُقَصُّ وَقَعَ أو تُخُيِّلَ.

حاكاهُ: شابَهَهُ في القَولِ أو الفِعْلِ أو غيرهما. يُقال: فلانٌ يَحْكِي الشَّمْسَ حُسْناً ويُحاكِيها.

حلأ

حَلَّأَهُ عن الماءِ تَحْلِيئاً، وتَحْلِئَةً: مَنَعَهُ وطَرَدَهُ.

حلب

حَلَبَ الشّاةَ ونحوَها ــُ حَلْباً وحَلَباً: اسْتَخْرَجَ اللَّبَنَ من ضَرْعِها. فهو حالِبٌ. (ج) حَلَبَةٌ وهو حلّابٌ وحَلُوبٌ. (ج) حُلُبٌ. و ــ الدَّهْرَ أَشْطُرَهُ حَلَباً: عَرَكَهُ وعَرَفَ خَيْرَهُ وشَرَّهُ.

الحَلَبُ: اللَّبَنُ المَحْلُوبُ.

الحَلْبُ: اسْتِخْراج ما في الضَّرْعِ من اللَّبَنِ.

الحُلْبَةُ: نباتٌ عُشْبِيٌّ من فَصِيلة القرنيّات، له

(١) وحَكَوْتُهُ أَحْكُوهُ (لغة).

حَبٌّ أَصْفَرُ، يُؤْكَلُ ويُتعالَجُ به. (ج) حُلَبٌ.

الحَلْبَةُ: الخَيْلُ المجتمعة للسِّباقِ. (ج) حَلائِبُ. و ـــ: مَيْدانُ سِباقِ الخَيْلِ. و ـــ: مَوْضِعٌ يُخَصَّصُ للملاكمة والمصارَعة ونحوهما.

الحالِبانِ: قناتان تحملانِ البَوْلَ من الكُلْيَتَيْنِ إلى المَثانَةِ. المفرد: حالِبٌ. (ج) حوالِبُ.

الحَلِيبُ: اللَّبَنُ المَحْلُوبُ مالم يَتَغَيَّرْ طَعْمُهُ.

الحَلُوبُ و الحَلُوبَةُ: ذاتُ الحَليب من الأَنعامِ. (ج) حَلائِبُ، وحُلُبٌ. يُقال: بقرة حَلُوبٌ.

المِحْلَبُ: إناءٌ يُحْلَبُ فيه اللَّبَنُ. (ج) مَحالِبُ.

المَحْلَبُ: شَجَرٌ له حَبٌّ، ويُعَدُّ من الأَفاويهِ ويُجْعَلُ في بعض الأَطْعِمَةِ.

حلب الشهباء: مركز محافظة في شماليّ سورية، مدينة قديمة كبيرة ورد ذِكْرُها في الكِتابات الحِثِّيَّةِ، وقد دُعِيَتْ بالشّهباءِ نسبة إلى لون حجارَتِها. ازدهرت زمن سيف الدَّولة الحَمْدانِيّ حيث اجْتَمَعَ صفوة العلماء والشُّعراء والموسيقيِّين وعلى رأسهم أبو الطَّيِّب المتنبِّي، وأبو فراس الحَمْدانِيّ، وابن خالَوَيْهِ، والفارابي. وأشهر آثار المدينة قلعَتُها.

احْتَلَبَ الشّاةَ ونحوَها: حَلَبَها.

تَحَلَّبَ العَرَقُ ونحوُهُ: سالَ. و ـــ فُوهُ: سالَ لُعابُهُ. وتَحَلَّبَتِ العَيْنُ: سالَ دَمْعُها.

اسْتَحْلَبَ اللَّبَنَ: اسْتَدَرَّهُ. واستحلبت الرِّيحُ السَّحابَ: اسْتَخْرَجت ماءَهُ.

حلج

حَلَجَ القُطْنَ ـُ حَلْجاً: خَلَّصَهُ من بَذْرِهِ. فهو حَلّاجٌ. والقُطْنُ حَلِيجٌ ومَحْلُوجٌ.

الحِلاجَةُ: حِرْفَةُ الحَلّاجِ.

الحَلّاجُ: مَنْ صَنْعَتُهُ الحِلاجَةُ. و ـــ: صُوفِيٌّ وشاعِرٌ قُتِلَ بسبب معتَقَدِه ٣٠٩ هـ/٩٢٢ م، وهو الحسين بن منصور.

المِحْلَجُ والمِحْلاجُ: آلَةُ حَلْجِ القُطْنِ. (ج) مَحالِجُ. ومَحالِيجُ.

المَحْلَجُ: مَكانُ الحَلْجِ.

حلحل

حَلْحَلَهُ: حَرَّكَهُ وأَزالَهُ عن مَوْضِعِهِ.

الحُلاحِلُ: السَّيِّدُ في عَشِيرَتِهِ. و ـــ: الضَّخْمُ الكثيرُ المُروءَةِ.

تَحَلْحَلَ: تَحَرَّكَ وزالَ عن مَوْضِعِهِ.

حلز

الحَلَزُون: جنس حيوان من الرِّخْوِيّات، يعيش في صَدَفَةٍ لولبيَّة، أنواعه كثيرة منها البَحْرِيُّ ومنها البَرِّيُّ. و ـــ: الشَّكْلُ الذي يأْخُذُهُ السِّلْكُ أو غيره إذا لُفَّ حَوْلَ مِحْوَرِهِ، ليكوِّنَ دَوائِر بعضُها فوق بَعْضٍ.

الحَلَزُونيّ: المَنْسُوبُ إلى الحَلَزُونِ، وهو صِفَةٌ للحالة السّابقة (مج).

حلس

حَلَسَ الدّابَّةَ ـُ حَلْساً: غَشّاها بِحِلْسٍ.

حَلِسَ بالمَكانِ، وفيه ـَ حَلَساً: لَزِمَه. وبالشَّيْءِ: أُولِعَ به.

الحِلْسُ: كِساءٌ يُلْقَى على ظَهْرِ الدّابَّةِ ويكُون تَحْتَ الرَّحْلِ أو السَّرْجِ. و ـــ: ما يُبْسَطُ في البَيْتِ من حصيرٍ ونحوه تحت السُّجّادِ وكريم المَتاعِ. يُقال: (هُو حِلْسُ بَيْتِهِ)؛ أي: لا يَبْرَحُه. و (هو من أَحْلاسِ الخَيْلِ)؛ أي: مُلازِمٌ لِظُهُورِها. (ج) أَحْلاسٌ، وحُلُوسٌ.

حَلَفَ ـِ حَلْفاً، وحِلْفاً، وحَلِفاً: أَقْسَمَ. فهو حالِفٌ، وحَلاّفٌ وحَلاّفَةٌ (للمبالغة). وهي حالِفَةٌ وحَلاّفَةٌ.

الحِلْفُ: العَهْدُ بينَ القَوْمِ. و ـــ: الصَّداقَةُ. و ـــ: الصَّدِيقُ المُحالِفُ. (ج) أَحْلافٌ.

الحَلِيفُ: الصَّديقُ المُحالِفُ المُتعاهِدُ على التَّناصُرِ. و ـــ: المُلازِمُ. يُقال: فلانٌ حَلِيفُ الجُود. (ج) حُلَفاءُ.

الحَلاّفُ: الكَثيرُ الحَلِفِ.

الحَلْفاء: نباتٌ عُشْبِيٌّ مُعَمّر من الفصيلَة النَّجيلِيَّة، أَوْراقُهُ مُسْتَطِيلَةٌ خَيْطِيَّةٌ أو أَسَلِيَّةُ النَّصْلِ يَلْتَفُّ بَعْضُها على بَعْضٍ تُصْنَعُ منها الحُصُرُ والقُفَفُ والحِبالُ.

(الحَلْفاءُ)

أَحْلَفَهُ و حَلَّفَهُ: طَلَبَ إليه أن يَحْلِفَ.

حالَفَهُ مُحالَفَةً، وحِلافاً: عاهَدَهُ وعاقَدَهُ، وآخاهُ، ولازَمَهُ. ويُقال: حالَفَ بينهما.

تَحالَفُوا: تَعاهَدُوا وتَعاقَدُوا وتَآخَوْا وتَآزَرُوا. و ـــ: حَلَفَ كُلٌّ منهم للآخَرِ.

اسْتَحْلَفَهُ: حَلَّفَهُ.

حلق

حَلَقَ رَأْسَهُ ـِ حَلْقاً، وتَحْلاقاً: أزالَ شَعْرَهُ. و ـــ الشَّعَرَ: أَزالَهُ. فهو حالِقٌ، وحَلاّقٌ. والرَّأْسُ مَحْلُوقٌ، وحَلِيقٌ، ولِحْيَةٌ حَلِيقٌ.

الحَلْقُ (مذ): مَساغُ الطَّعامِ والشَّرابِ إلى المَريءِ. (ج) حُلُوقٌ.

حُروفُ الحَلْق: هي الهمزة والهاء والعين والحاء والغَيْن والخاء[1]

الحَلَقُ: القُرْطُ (مح)[2].

التَّحْلاق ـــ يومُ تَحْلاقِ اللِّمَمِ: يومٌ لِتَغْلِبَ على بَكْرٍ في حَرْبِ البَسُوسِ لأَنَّ حَلْقَ الرؤوس كان شِعارَهُم.

الحُلْقُومُ: تَجْويفٌ خَلْفَ تَجْويفِ الفمِ، وفيه ستُّ فُتُحاتٍ: فُتْحَةُ الفَمِ الخَلْفِيَّة، وفُتْحتا المنخرين، وفُتْحَتا الأُذُنَيْنِ، وفُتْحَةُ الحَنْجَرَةِ، وهي مَجْرَى الطَّعامِ والشَّرابِ والنَّفَسِ. (ج) حَلاقِمُ، وحَلاقِيمُ.

الحَلْقَةُ و الحَلَقَةُ: كُلُّ شيءٍ استدارَ، كَحَلْقَةِ البابِ والذَّهَبِ والفِضَّةِ ونحوها. وحَلْقَةُ القَوْمِ: دائِرَتُهُمْ. وحَلْقَةُ العالِمِ: مَجْلِسُ عِلْمِهِ. (ج) حَلَقٌ، وحَلَقاتٌ، وحِلَقٌ.

الحَلْقَةُ: اسم لجملة السِّلاحِ والدُّرُوعِ وما أَشْبَهَها، وقد تُخَصُّ بها الدُّرُوعُ.

الحَلاّقُ: الذي حِرْفَتُهُ الحِلاقَةُ.

الحالِقُ: الجَبَلُ المُرْتَفِعُ، ومنه (هَوَى من حالِقٍ)؛ أي: هَلَكَ.

الحالِقَةُ: قطيعة الرَّحِمِ. و ـــ: السَّنَةُ الجَدْباء تأتي على كل شيءٍ. و ـــ: المَنِيَّةُ.

الحُلاقَةُ: ما تساقَطَ من الشَّعْرِ المَحْلُوقِ.

حَلَّقَ الطّائِرُ: ارتَفَعَ في طَيَرانِهِ واسْتَدارَ. و ـــ القمرُ: صارَتْ حَوْلَهُ دارَةٌ. و ـــ: الشَّعْرَ: بالَغَ في حَلْقِهِ. و ـــ النَّجْمُ: ارْتَفَعَ. ويقال حَلَّقَ

(١) وهي التي تخرج من الحَلْق عند النُّطْقِ.

(٢) الوسيط.

بيصره إلى كذا : رَفَعَ بصرَه إليه[1] . وحَلَّقَهُ حَلْقَةً : جَعَلها له .

المُحَلَّقُ: مَوْضِعُ حَلْقِ الرَّأْسِ بِمنًى .

تَحَلَّقَ القومُ : جَلَسُوا حَلْقَةً . و ــ القمرُ : حَلَّقَ .

حلك

حَلَكَ الشَّيْءُ ــُ حُلُوكاً ، وحُلُوكَةً[2] : اشْتَدَّ سَوادُهُ .

حَلِكَ ــَ حَلَكاً : اشْتَدَّ سَوادُهُ . فهو حالِكٌ .

الحُلْكَةُ والحَلَكُ : شِدَّةُ السَّوادِ .

احْلَوْلَكَ : حَلَكَ . فهو مُحْلَوْلِكٌ .

حلل

حَلَّ المكانَ ، وبه ــُ حَلّاً ، وحُلُولاً ومَحَلّاً : نَزَلَ به ، وسَكَنَ فيه . يقال : حَلَّ القومَ وحَلَّ بهم . فهو حالٌّ . (ج) حُلُولٌ ، وحُلّالٌ . و ــ العُقْدَةَ حَلّاً : فَكَّها ونَقَضَها . ويقال : حَلَّ المُشْكِلَةَ ونحوَها . و ــ الجامِدَ : أَذابَهُ . و ــ المنظومَ : نَثَرَهُ .

حَلَّ الدَّيْنُ ــِ حَلّاً ، وحُلُولاً : جاءَ أَجَلُهُ ووَجَبَ أَداؤُهُ . و ــ الأَمْرُ . أو العَذابُ ونحوُهُ عليه : نَزَلَ به . و ــ فلانٌ من إحْرامِهِ حِلّاً ، وحَلالاً : خَرَجَ منه فهو حِلٌّ ، وحَلالٌ . و ــ الشَّيْءُ حِلّاً ، وحَلالاً : ضِدّ حَرُمَ ؛ أي : أُبِيحَ . فهو حَلالٌ ، وحِلٌّ . وحَلَّت المرأةُ : جازَ تَزَوُّجُها ﴿فإنْ طَلَّقَها فلا تَحِلُّ لَهُ من بَعْدُ حتى تَنْكِحَ زَوْجاً غيرَه[3]﴾ . و ــ فُلانٌ : جاوزَ الحَرَمَ ﴿وإذا حَلَلْتُمْ فاصْطادُوا﴾[4] . و ــ المكانَ وبه حَلّاً وحُلُولاً ومَحَلّاً : نَزَلَ به وسَكَنَ فيه . و ــ الهَدْيُ حِلَّةً وحُلُولاً : بلغ الموضعَ الذي يَحِلُّ فيه نَحْرُهُ .

الحِلُّ : الحَلالُ المُباحُ . و ــ : ما جاوَزَ الحَرَمَ . و ــ : الذي خَرَجَ من إحرامِهِ أو لم يُحْرِمْ . ويقال : فلانٌ حِلٌّ ببلَدِ كذا ؛ أي : مُقيمٌ فيه وحالٌّ به ﴿لا أُقْسِمُ بهذا البَلَدِ وأنتَ حِلٌّ بهذا البَلَدِ﴾[1] .

الحَلَّةُ : قُفَّةٌ كبيرةٌ من القَصَبِ يُجْعَلُ فيها الطَّعامُ . (ج) حِلَلٌ . و ــ : إناءٌ مَعْدِنِيٌّ كبير يُطْهَى فيه الطَّعامُ (مع) .

الحَلَّةُ الكاتِمَةُ أو القِدْرُ الكاتِمَةُ : وعاءُ الطَّبْخِ الذي أُحْكِمَ غِطاؤه لإنضاج الطَّعام في أقصر مُدَّةٍ بِكَتْمِ البُخار . (مج) .

الحِلَّةُ : القومُ النازِلُونَ والبيوتُ المجتمعةُ . (ج) حِلالٌ ، وحِلَلٌ .

والحِلَّةُ : بَلَدٌ بالعراقِ على الفُراتِ .

الحِلِّيُّ : صَفِيُّ الدين الحِلِّيّ : من فُحُولِ شُعراءِ العراقِ في عصر الدُّوَلِ المتتابعة . (٦٧٧ ــ ٧٥٠ هـ .

الحُلَّةُ : الثَّوْبُ الجَيِّدُ الجَديدُ . (ج) حُلَلٌ . و ــ : الرِّداءُ والبنطالُ من جنس واحِدٍ وهو ما يُسمُّونه (الطَّقم) .

الحَلالُ : ضِدّ الحرام وهو المُباحُ .

الحَليلُ : الجارُ . وحَليلُ الرَّجُلِ : زَوْجُه . وحَليلُ المرأةِ : زَوْجُها .

الحَلِيلَةُ : الزَّوْجَةُ ، والجارة . (ج) حَلائِلُ .

الحُلُولُ : اعتقاد بعض المتصوِّفة أَنَّ اللّهَ سبحانه حالٌّ في كلِّ شيءٍ .

الحُلُولِيَّةُ : فرقة من المتصوِّفة تعتقد مذهب الحُلول .

---

(١) الوجيز .
(٢) مختار الصحاح .
(٣) البقرة / ٢٣٠ / .
(٤) المائدة / ٢ / .

(١) البلد / ٢ / .

المَحَلُّ: المكانُ الذي يُحَلُّ فيه. (ج) مَحالٌّ يقال: مَحالٌّ تجاريَّة.

المَحِلُّ: المَكانُ الذي يُحَلُّ فيه. ومَحِلُّ الدَّيْنِ: أَجَلُهُ. ومَحِلُّ الهَدْيِ: مَوضِعُ نَحْرِهِ: ﴿ ولاتَحْلِقُوا رُؤُوسَكُمْ حتّى يَبْلُغَ الهَدْيُ مَحِلَّهُ[1] ﴾.

المَحَلَّةُ: مَنْزِلُ القَوْمِ.

الإِحْلِيلُ: فُتْحَةُ مَجرَى البَوْلِ. (ج) أَحالِيلُ.

أَحَلَّ: خَرَجَ من إحرامِهِ، فجازَ له ما كانَ ممنوعاً منه، أو دخَلَ في شُهورِ الحِلِّ. و ــ: جاوزَ الحَرَمَ. و ــ فُلاناً المكانَ، وبه: جَعَلَهُ يَحُلُّهُ ويسكُنُه ﴿ الذي أَحَلَّنا دارَ المُقامَةِ من فَضْلِهِ[2] ﴾. و ــ الشَّيْءَ: أباحَهُ ﴿ وأَحَلَّ اللّهُ البَيْعَ وحَرَّمَ الرِّبا[3] ﴾.

حَلَّلَهُ: جَعَلَهُ حَلالاً. وحَلَّلَ الجِسْمَ المُرَكَّبَ: فَكَّ عناصِرَهُ بعضَها عن بَعْضٍ أو رَجَعَهُ إلى عناصِرِهِ. يقال: حَلَّلَ الدَّمَ. وحَلَّلَ البَوْلَ (ح). و ــ اليمينَ تَحِلَّةً و تحليلاً: جَعَلَها حَلالاً بكَفّارَةٍ أو بالاستثناء المتَّصل، كأن يقول: واللهِ لأفعلَنَّ ذلك إلاّ أن يكونَ كذا.

التَّحِلَّةُ ــ تَحِلَّةُ اليَمين: ما يُزالُ به إثْمُ اليَمِين.

التَّحليلُ: ضِدُّ التَّحريم.

التَّحليل: ردّ الشَّيْء إلى عناصِرِهِ المكوِّنة له مَادِّيَّةً كانت أو مَعْنَوِيَّةً. و ــ (في الكيمياء): تحليل مركَّبٍ إلى العناصر التي يتكوَّنُ منها أو إلى مُرَكَّباتٍ أبسط منها بوسائل مختلفة منها الحرارة والكهرباء أو فعل البكتريا.

والتَّحليلُ النَّفسِيُّ: فرعٌ من عِلْمِ النَّفْسِ الحديث يدرس أعماقَ الحياة النَّفْسِيَّةِ تمهيداً لعلاج اضطراباتها.

حالَّهُ: حَلَّ مَعَهُ.

انْحَلَّت العُقْدَةُ: انْتَقَضَتْ.

احْتَلَّ المَكانَ، وبه: حَلَّهُ ونَزَلَ به. و ــ الجُنْدُ البَلَدَ: اسْتَوْلَوْا عليه قَهْراً (مح).

تَحَلَّلَ في يَمينِه ومنها: حَلَفَ ثم استثنى. كقوله: (واللهِ لَأَقْرَأَنَّ الكتاب إلاّ أن يَمْنَعَني مانِعٌ). و ــ: خرج منها بكفّارَةٍ.

اسْتَحَلَّهُ: عَدَّهُ حَلالاً. و ــ فلاناً الشَّيْءَ: سَأَلَهُ أن يُحِلَّهُ له.

حلم

حَلَمَ الصَّبِيُّ ــُ حُلُماً: أَدْرَكَ وبَلَغَ مَبْلَغَ الرِّجال. و ــ في نَوْمِهِ حُلُما وحُلْماً: رَأَى في مَنامِهِ رُؤْيا. و ــ فلاناً، وبه: رآهُ في المَنامِ. فهو حالِمٌ.

حَلُمَ ــُ حِلْماً: مَلَكَ طَبْعَهُ وغَضَبَهُ وصَفَحَ مع قُدْرَةٍ وقُوَّةٍ. فهو حَلِيمٌ.

الحُلْمُ: رُؤْيا النّائِم. و ــ: الاحْتِلامُ. (ج) أَحْلامٌ. وأَضْغاثُ أَحْلامٍ: أحلامٌ مُخْتَلِطَةٌ.

الحُلُمُ: الحُلْمُ. و ــ: البُلوغُ.

الحِلْمُ: العَقْلُ. و ــ: الأَناةُ والتَّسامح والصَّفْح والسَّتْر وضَبْط الطَّبع عن هيجان الغضب. (ج) أَحْلامٌ، وحُلُومٌ. و ــ: نقيضُ السَّفَه.

الحالِمُ: الذي بَلَغَ الحُلُمَ وأدرك وجَرَى عليه حُكْمُ الرِّجال، احتلم أو لم يَحْتَلِم.

الحَليمُ: من أسمائه تعالى. و ــ: ذو الحِلْمِ.

الحالُومُ: الجُبْنُ الطَّرِيُّ اللَّذُّ.

الحَلَمَةُ: ما بَرَزَ من رأس الثَّدْي، ومنها يخرجُ اللَّبَنُ في الأُنثى. (ج) حَلَمٌ.

حَلِيمَةُ السَّعْدِيَّةُ: مُرْضِعَةُ الرَّسُول (ﷺ).

---

(١) البقرة /١٩٦/.

(٢) فاطر /٣٥/. أي: دار الإقامة الدّائم، ويُقْصَد بها الجَنَّة.

(٣) البقرة /٢٧٥/.

يومُ حَلِيمة: معركة في الجاهِلِيَّةِ كانت بين الغَساسِنَةِ والمَناذِرَةِ، نُسِبَ إلى حَلِيمَةَ بنت الحارِثِ الغَسّانِيّ، ومنه المَثَلُ: (ما يَوْمُ حَلِيمَةَ بِسِرٍّ) ويُضْرَبُ للأَمْرِ المَشْهُورِ وللشَّرِيف النّابِهِ الذِّكْر.

حَلَّمَهُ: جَعَلَهُ حَلِيماً، أو أَمَرَهُ بالحِلْم.

احْتَلَمَ: حَلَمَ في نَوْمِهِ. و ــ الصَّبِيُّ: أَدْرَكَ وبَلَغَ مَبْلَغَ الرِّجالِ.

تَحَلَّمَ: مَلَكَ طَبْعَهُ فلم يَغْضَبْ، وتكلَّفَ الحِلْمَ فهو مُتَحَلِّمٌ. و ــ: حَلَمَ في نومِهِ. و ــ: ادَّعَى الرُّؤْيا كاذباً.

تَحالَمَ: أرى من نفسِهِ الحِلْمَ وليسَ به.

حلو

حَلا طَعْمُهُ ــُ حَلاوَةً: صارَ حُلْواً. و ــ الشَّيْءُ بِعَيْنِه أو بقَلْبِهِ: أَعْجَبَهُ ولَذَّلَهُ. أو حَلا بالفَمِ وحَلِيَ بالعَيْنِ. وهو حُلْوٌ فيهما. و ــ المرأةَ حَلْواً: جَعَلَ لها حُلِيّاً. و ــ فلاناً الشَّيْءَ حَلْواً، وحُلْواناً: أعطاهُ إيّاهُ. و ــ: رَشاهُ.

حَلِيَ الشَّيْءُ بقلبِه أو عَيْنِهِ يَحْلَى حَلاوَةً: أَعْجَبَهُ ولَذَّله. و ــ الشَّيْءَ: عَدَّهُ حُلْواً.

الحَلاوَةُ: طَعْمُ السُّكَّرِ والعَسَلِ ونحوهما. و ــ: الحُسْنُ.

الحُلْوُ: ما كان فيه حَلاوَةٌ. و ــ: ضِدّ المُرِّ.

الحُلْوانُ: أُجْرَةُ الدَّلّالِ. و ــ مَهْرِ المرأةِ. و ــ: كُلُّ ما يُعْطى غير الأُجْرَةِ.

الحَلْواء والحَلْوى: كُلُّ ما عُولِجَ من الطَّعامِ بِسُكَّرٍ أو عَسَلٍ. و ــ: الفاكِهةُ الحُلْوَةُ[1].

أَحْلَى: أتى بالحُلْوِ من القَوْلِ أو الفِعْلِ. و ــ الشَّيْءَ: جَعَلَهُ حُلْواً أو وَجَدَهُ حُلْواً.

حَلَّى الطَّعامَ وغيرَهُ: جَعَلَهُ حُلْواً.

تَحَلَّى بما ليسَ فيه: تَكَلَّفَهُ. و ــ الشَّيْءَ: عَدَّهُ حُلْواً. و ــ بالحُلِيِّ: تَزَيَّنَ بها.

تَحالَت المرأةُ: أَظْهَرت حَلاوَةً وعُجْباً.

اسْتَحْلاهُ: عَدَّهُ حُلْواً.

احْلَوْلَى الشَّيْءُ: حَلا وحَسُنَ. و ــ فُلانٌ: حَسُنَ خلقُهُ. و ــ الشَّيْءَ: اسْتَحْلاهُ.

حلي

حَلِيَتِ المرأةُ ــَ حَلْياً: صارَتْ ذاتَ حَلْيٍ. و ــ: لَبِسَتِ الحَلْيَ. فهي حالٍ، وحالِيَةٌ. (ج) حَوالٍ. وحاليات.

الحَلْيُ: ما يُتَزَيَّنُ به من مَصُوغِ المَعْدِنِيّاتِ أو الحجارَةِ الكريمة. (ج) حُلِيٌّ. وحَلْيُ السَّيْفِ: ما يُحَلّى به ويُزَيَّنُ. الواحِدَةُ حَلْيَة.

الحِلْيَةُ: الحَلْيُ. و ــ من الرَّجُلِ: صِفَتُه وخِلْقَتُهُ وصُورَتُهُ. (ج) حِلًى.

حَلّاها: أَلْبَسَها الحُلِيَّ. و ــ: اتَّخَذَ الحُلِيَّ لها لِتَلْبَسَهُ. و ــ: وَصَفَها ونَعَتَها.

تَحَلَّت: حَلِيَتْ. وتحلّى فلانٌ بالفضيلة: اتَّصَفَ بها.

حمأ

حَمِئَ الماءُ ــَ حَمْئاً، وحَمَأً: خالَطَتْهُ الحَمْأَةُ فَكَدِرَ وتَغَيَّرَتْ رائِحَتُهُ. و ــ فلانٌ على فلانٍ: غَضِبَ. فهو حَمِئٌ، وعَيْنُ الماءِ حَمِئَةٌ.

الحَمْأَةُ: الطِّينُ الأَسْوَدُ المُنْتِنُ المُتَغَيِّرُ. (ج) حَمَأٌ.

الحَمْءُ والحَمَأُ والحَما والحَمُو والحَمُ: أبو زَوْجِ المرأةِ، وأُمُّهُ الحَماةُ. و ــ: أبو

(١) وجمع الحَلْوى: حَلْوَيات. وجمع الحَلْواء حَلْوايات. وتجمع الحَلْوى والحَلْواء أيضاً على حَلاوَى.

الزَّوْجَة ، أو الواحِدُ من أقارِبها . (ج) أَحْماءٌ [حمو] .

حمت

الحَمِيتُ : المَتِينُ من كُلِّ شيءٍ . وتَمْرٌ حَمِيتٌ : شديدُ الحَلاوَةِ . و ـــ : الزِّقُّ الصَّغير . (ج) حُمُتٌ .

حمحم

حَمْحَمَ الفَرَسُ أو البِرْذَوْنُ : صَوَّتَ دُونَ الصَّهِيلِ .

تَحَمْحَمَ : حَمْحَمَ . و ـــ الشَّيْءُ : اسْوَدَّ .

حمد

حَمِدَهُ ـَ حَمْداً ، ومَحْمَدَةً : أثنى عليه وشكره على مَعْرُوفٍ . و ـــ : جَزاهُ وقضى حَقَّهُ . وحَمِدَ الشَّيْءَ : رَضِيَ عنه واستراحَ إليه . فهو حامِدٌ . (ج) حامِدُونَ . وذاكَ محمودٌ ، وحَمِيدٌ . والعَوْدُ أَحْمَدُ ؛ أي : أكثرُ حَمْداً .

الحَمْدُ : الثَّناءُ بالجَمِيلِ ، والرِّضا ، وقضاءُ الحَقِّ . و ـــ : الشُّكْرُ .

المَحْمَدَةُ : ما يُحْمَدُ المرءُ به وعليه[1] . (ج) مَحامِدُ .

الحُمَدَةُ والحَمّادُ : الكَثِيرُ الحَمْدِ للأَشْياءِ ، المُبالِغ فيه .

أَحْمَدَ الرَّجُلُ : فَعَلَ ما يُحْمَدُ عليه . و ـــ : صارَ محموداً . و ـــ فلاناً : رَضِيَ فِعْلَهُ ومَذْهَبَهُ . و ـــ الشَّيْءَ : صادَفَه مُوافِقاً . يقال : أَتى البلدةَ فأَحْمَدَها .

حَمَّدَ فلاناً : أَثنى عليه مَرَّةً بعد مَرَّةٍ .

المُحَمَّدُ : الذي كَثُرَتْ خِصالُهُ المَحْمُودَةُ .

محمدٌ رسول الله (ﷺ) النَّبِيُّ العَرَبِيُّ العظيم . وُلِد في مَكَّة (٥٧٠ م ، وتوفي ١١هـ/٦٣٢ م) ودُفِن في المدينة . نشأ يتيماً ، عالِيَ الهِمَّةِ ، أميناً ، صادقاً ، بَعَثَهُ اللّهُ بشيراً ونذيراً وقد بَلَغَ الأَربعين . دَعا إلى الإسلام ، وحارَبَ الوَثَنِيَّةَ ، وجَمَعَ شَمْلَ العَرَبِ ، وأَسَّسَ دولتَهم ، بعد أن كانت العصبيَّةُ تتحكَّمُ بهم ويَغْزو بعضُهم بعضاً ، فوجَّهَ قُواهم لنشر الدَّعوةِ الإسلامية والإسهام في بناء الحضارة الإنسانِيَّة . اتُّخِذَت هِجرَتُه إلى المدينة مبدأً للتاريخ الهِجْرِيّ زَمَنَ الخليفة عمر بن الخَطّاب (ر) .

تَحَمَّدَ : تكلَّفَ الحَمْدَ .

تَحامَدُوا : حَمِدَ بعضُهم بَعْضاً .

حمدل

حَمْدَلَ : قال : الحمدُ لِلّهِ .

الحَمْدَلَةُ : كلمةٌ مَنْحُوتَةٌ من قولِكَ : الحَمْدُ لِلّهِ .

حمر

الحُمْرَةُ : لَوْنُ دَمِ الشِّريان ونحوه . و ـــ : مَرَضٌ مُعْدٍ يُصيبُ الجِلْدَ فيَحْمَرُّ مَوْضِعُهُ ويَرِمُ وتَصْحَبُه حُمَّى عالِيَة .

الحِمارُ : حَيَوانٌ داجِنٌ أَصغرُ من الفَرَسِ من فصيلة الخيليّات ، طويلُ الأُذُنَيْن . يُسْتَخْدَمُ للحَمْلِ والرُّكُوبِ . هادِئٌ ، صَبُورٌ ، وبَطِيءٌ في سَيْرِهِ ، جبان في خلقه ، وحَرُونٌ إذا اشْتَدَّ به الأَذَى . (ج) حَمِيرٌ ، وحُمُرٌ ، وحُمْرٌ . الأُنثى : حِمارَةٌ ، وأَتانٌ ، والمُصَغَّرُ : حُمَيِّرٌ .

حِمارُ الوَحْشِ : جِنْسُ حيوانات بَرِّيَّة من ذَواتِ الحَوافِرِ وفصيلة الخيل ، معروفٌ بأَلْوانِهِ المُخَطَّطَة .

(١) الوسيط .

(حمارُ الوَحْش)

حَمارَّةُ القَيْظِ: شِدَّةُ حَرِّهِ، وقد تُخَفَّفُ الرّاءُ.

الأَحْمَرُ من الأَشياء: ما لونُه الحُمْرَةُ. (ج) حُمْرٌ. و ــ من النّاس: الأَبْيَضُ.
يقال: هذا الثوبُ أَشَدُّ حُمْرَةً من ذاكَ.

المَوْتُ الأَحْمَرُ: القَتْلُ. و ــ: المَوْتُ الشَّديدُ.

أَحْمَرُ ثَمُودَ: عاقِرُ ناقَةِ صالح (ع).

الأَحْمَرانِ: اللَّحْمُ والخَمْرُ، أو الذَّهَبُ والزَّعفران.

الحَمْراءُ: مؤنث الأَحْمَرِ. (ج) حُمْرٌ. و ــ: شِدَّةُ حَرِّ الظَّهيرَةِ. و ــ: السَّنَةُ الشَّديدَةُ. و ــ: قَصْرٌ من آثارِ العَرَبِ في الأندلس بناه ابن الأَحْمَرِ في غَرناطة.

الحُمَيْراءُ: وَصْفٌ للسيدة عائِشَة. وَرَدَ في قَوْلِ الرَّسُولِ (ﷺ) «خُذوا نِصْفَ دِينكُمْ عن هذه الحُمَيْراءِ». و ــ: الحُمَّى الوَبائِيَّةُ، في اصْطلاحِ الأَطِبّاء (مح).

اليَحْمُورُ: الأَحْمَرُ. و ــ: نَوْعٌ من الوعل. و ــ: حمار الوَحْشِ. و ــ: المادَّة الآجِيَّة التي يتألَّفُ منها العنصر الملوِّن في دم الفقريّات. (مج).

حِمْيَر: أبو قَبيلَة من اليَمَنِ. و ــ: القبيلةُ نفسُها.

الحَمّارُ: صاحِبُ الحِمارِ. و ــ: العامِلُ عليه. (ج) حَمّارَةٌ.

حَمَّرَ: تَكَلَّمَ بالحِمْيَرِيَّةِ. و ــ فلاناً: قال له: يا حِمارُ. و ــ الشَّيْءَ: صَبَغَهُ بالحُمرَةِ[1]. و ــ اللَّحْمَ: قلاه بالسمن ونحوه حتى احْمَرَّ (مح).

احْمَرَّ الشَّيْءُ: صارَ أَحْمَرَ. و ــ: لَزِمَ لَوْنَ الحُمْرَةِ. و ــ البَأْسُ: اشْتَدَّ.

احْمارَّ: كانت الحُمْرَةُ عَرَضاً حادِثاً له لا يثبت، ومنه قولُهم: جَعَلَ يحمارُّ مَرَّةً ويَصْفارُّ أخرى.

حمز

حَمَزَ الشَّرابُ ـِ حَمْزاً: صار جِرِّيفاً لاذعاً. و ــ اللبنُ والرُّمّانُ ونحوُهما: حَمُضَ.

حَمُزَ الرَّجُلُ ـُ حَمازَةً: اشْتَدَّ وصَلُبَ.

الحَمْزَةُ: الحَرافَةُ كطعمِ الخَرْدَل. و ــ: الحُمُوضَةُ. و ــ: الأَسَدُ أو شِبْلُ الأَسَدِ.

حَمْزَةُ بنُ عبدِ المُطَّلِبِ: عَمّ الرسول (ﷺ).

حمس

حَمَسَ اللَّحْمَ ـُ حَمْساً: قَلاهُ. و ــ فلاناً: أَغْضَبَهُ.

حَمِسَ ـَ حَمَساً: اشْتَدَّ وصَلُبَ في الدِّينِ أو القِتالِ. فهو حَمِسٌ، وأَحْمَسُ. (ج) حُمْسٌ. و ــ الشَّرُّ وغيرُهُ: اشْتَدَّ.

حَمُسَ ـُ حَماسَةً: شَجُعَ. فهو حَمِيسٌ. (ج) حُمَساءُ.

---

(١) الوسيط.

الحَماسَةُ: الشَّجاعَةُ والمَنْعُ والذَّوْدُ والمُحارَبَةُ.
و ــ: مختارات شِعْرِيَّةٌ لأبي تمام ولغيره[1].
الأَحْمَسُ: الشُّجاعُ.
الحُمْسُ: قبيلةُ قُريش ومن تابعها في الجاهليَّة، لِتَشَدُّدِها في الدِّيْنِ.
أَحْمَسَهُ: أَغْضَبَهُ.
حَمَّسَهُ: أَغْضَبَهُ. و ــ الحِمِّصَ ونحوَهُ: (حَمَّصَهُ). ويقال: حَمَّسَ الدَّواءَ: وَضَعَهُ على النّارِ قليلاً.
تَحَمَّسَ: تَشَدَّدَ. و ــ للأمرِ: اشتدت رغبتُهُ فيه ودعوةُ الناسِ إليه[2].
تحامَسَ القومُ: تَشادُّوا واقْتَتَلُوا.

حمش

حَمِشَ ــَ حَمْشاً[3]، وحَمْشَةً: غَضِبَ. و ــ الشَّرُّ: اشْتَدَّ. و ــ حَمْشاً، وحَمَشاً: كان دقيقَ السَّاقَيْن. فهو أَحْمَشُهما، وحَمْشُهما.
أَحْمَشَهُ: أَغْضَبَهُ.

حمص

الحِمَّصُ والحِمِّصُ: نباتٌ زراعيٌّ عُشْبِيٌّ حَوْلِيٌّ من القرنيّات الفراشيّة. تُؤْكَلُ حُبُوبُهُ نِيئَةً ومَطْبُوخَةً وهو من المحاصيل الغِذائِيَّة الهامَّة في بلاد الشّام.
حَمَّصَ الحَبَّ ونَحْوَه: قَلاهُ وحَمَّسَهُ.
حِمْص: مركز محافظة في سورية تقع على نهر العاصي في سهل مُترامِي الأَطْراف. مدينة قديمة كبيرة قيل إنَّ لفظها آرامِيٌّ، ومعناه الأرضُ اللَّيِّنَةُ الوطءِ. قال ياقوت الحَمَويّ: إنَّ اسمها مُشْتَقٌّ من الحماسَة لأنها مدينة الأقوياء. وفيها ضريحُ القائد البطل خالد بن الوليد. وهي تُنْسَبُ إليه.

حمض

حَمُضَ اللَّبَنُ والفاكِهَةُ وغيرُهما ــُ حُمُوضَةً: صارَ حامِضاً.
الحُمُوضَةُ: طَعْمُ الحامِضِ.
الحَمْضُ: كُلُّ نَبْتٍ حامِضٍ أو مِلْحٍ يَقُومُ على ساقٍ. وهو للماشِيَةِ كالفاكِهَةِ للإنْسانِ. (ج) حُمُوضٌ. و ــ (في الكيمياء): مُرَكَّبٌ يتفاعَلُ بالأُسُسِ أو ببعض المعادِنِ فَيُكَوِّنُ أَمْلاحاً، كَحْمضِ الكبريت، وحَمْضِ الآزوت (مح).
الحَمْضِيُّ: المنسوبُ إلى الحَمْضِ.
الحَوامِضُ (في المَغْرِب)، والحَمْضيّات (في سُورِيَة ولُبْنانَ)، واللَّيْمُونِيّات (في العِراق)، والقَوارِصُ (في تُونِس)، والمَوالِحُ (في مِصْر): أَشْجارٌ تَشْمُل البُرْتُقالَ واللَّيْمُون والأُتْرُجّ ونحوها.
الحامِضُ: ما فيه حُمُوضَةٌ تلذَعُ اللِّسانَ كالخَلِّ واللَّبَنِ الخاثِرِ.
الحُمّاضُ: نباتات عُشبِيَّة من فصيلة الحُمّاضِيات وهي أنواعٌ تنبت بَرِّيَّة، ويُزْرَعُ بعضُها.
الحُماضُ: حالَةٌ تَقِلُّ فيها قَلَوِيَّةُ الدم والأنسجة بسبب ازدياد المنتجات الحامِضِيَّة، أو نقص القَلَويّات. (مج).
أَحْمَضَ القومُ: أَصابُوا حَمْضاً. و ــ: أفاضُوا فيما يُؤْنِسُهُمْ من مُلَحِ الكَلامِ. و ــ المكانُ: كَثُرَ فيه الحَمْضُ. وأَحْمَضَت الإبلُ: رَعَتِ الحَمْضَ. وأَحْمَضَ فلانٌ الشَّيْءَ: صَيَّرَهُ حامِضاً.
الإحْماضُ: الإفاضَةُ فيما يُؤْنِسُ من مُلَحِ الكَلامِ، والانتقال من الجِدِّ إلى الهَزْلِ.
حَمَّضَ الشَّيْءُ: حَمُضَ. و ــ فلانٌ اللَّبَنَ:

(١) قال صاحِبُ التّاج في مستدركه: الحَماسُ هو الشِّدَّةُ والمَنْعُ والمُحارَبَةُ أما الحَماسَةُ فهي الشَّجاعَة والمنع والمحاربة.
(٢) الوسيط.
(٣) المحيط.

جَعَلَهُ حامِضاً. و ــ الصُّورَةَ: وضَعَهـا في الحَمْضِ لِتَظْهَرَ (مح).

حمط

حَماطَةُ القَلْبِ: حَبَّتُهُ وسَوادُهُ.

حمق

حَمِقَ فلانٌ ــَ حَمَقاً[1]: قَلَّ عَقْلُهُ. فهو أَحْمَقُ، وهي حَمْقاءُ. (ج) حُمْقٌ.

حَمُقَ ــُ حُمْقاً، وحَماقَةً: فَعَلَ فِعْلَ الحَمْقَى. فهو أَحْمَقُ، وهي حَمْقاءُ. (ج) حُمْقٌ.

الحُمْقُ: قِلَّةُ العَقْلِ.

البَقْلَةُ الحَمْقاءُ: الرِّجْلَةُ، وتُسَمَّى **البَقْلَةَ** وتُؤْكَلُ مطبوخَةً ونِيئَةً.

أَحْمَقَ فلاناً: وَجَدَهُ أَحْمَقَ.

حَمَّقَهُ: نَسَبَهُ إلى الحُمْقِ.

حامَقَهُ: جاراهُ في الحُمْقِ أو ساعده على حُمْقِهِ.

تحامَقَ: تَكَلَّفَ الحَماقَةَ.

انحَمَقَ: فَعَلَ فِعْلَ الحَمْقى.

اسْتَحْمَقَ: فَعَلَ فِعْلَ الحَمْقى. و ــ فلاناً: عَدَّهُ أو وَجَدَهُ أَحْمَقَ.

حمل

حَمَلَتِ الشجرةُ ــِ حَمْلاً: أَخْرَجَتْ ثَمَرَها. فهي حامِلَةٌ. و ــ المرأةُ: حَبِلَتْ. فهي حامِلٌ وحامِلَةٌ[2]. حَمَلَتْه: حَبِلَتْ به. وحَمَلَ على خَصْمِهِ حَمْلَةً: هَجَمَ وَكَرَّ. و ــ الشَّيْءَ حَمْلاً: رَفَعَهُ. فهو حامِلٌ. (ج) حَمَلَةٌ[3]، وهي حامِلَةٌ. والشَّيْءُ: مَحْمُولٌ، وحَميلٌ. و ــ عليه الحِقْدَ: أَضْمَرَهُ في نَفْسِهِ. و ــ على نفسه في السَّيْرِ: جَهَدَها فيه. و ــ فلاناً على كذا: أَغْراهُ به. و ــ الشَّيْءَ على الشَّيْءِ: ألحقه به في حُكْمِهِ.

الحَمْلُ: ما يُحْمَلُ في البَطْنِ من الوَلد. و ــ: ما يُخْرِجُهُ الشَّجَرُ من ثَمَرٍ. (ج) أَحْمالٌ، وحِمالٌ.

الحِمْلُ: ما حُمِلَ على ظَهْرٍ أو غَيْرِهِ. (ج) أَحْمالٌ. و ــ: الهَوْدَجُ أو البعيرُ عليه الهَوْدَجُ. (ج) حُمُولٌ.

الحَمَلُ: الصَّغِيرُ من الضَّأْنِ. (ج) حُمْلانٌ، وأَحْمالٌ. و ــ: أَحَدُ بُروجِ السَّماءِ.

الحَمُولَةُ: الدّابَّةُ يُحْمَلُ عليها.

الحِمالَةُ: العِلاقَةُ يُحْمَلُ بها السَّيْفُ. (ج) حَمائِلُ. و ــ: حِرْفَةُ الحَمّالِ (اللسان).

الحَمالَةُ: الدِّيَةُ أو الغَرامَةُ يَحْمِلُها قَوْمٌ عن قَوْمٍ. (ج) حُمَلٌ، وحَمالاتٌ.

الحُمُولَةُ: الأَثْقال والأَحْمالُ بأعيانِها، أو الجِمالُ عليها الأَثْقالُ. واحدها حِمْلٌ.

الحُمالَةُ: أَجْرُ الحَمّالِ.

الحامِلَةُ: مؤنث الحامِلِ. و ــ: الزُّنبيلُ. وحامِلَةُ الطّائِراتِ: سفينة حربيَّة تكونُ مَطاراً بَحْرِيّاً لجملة من الطّائِراتِ تُطْلَقُ منها عند الحاجة.

الحَوامِلُ: الأَرْجُلُ. و ــ في القَدَمِ والذراعِ: عَصَبُهما.

الحَمْلَةُ: الكَرَّةُ في الحَرْبِ.

الحَمّالُ: مُحْتَرِفُ الحَمْلِ.

المَحْمِلُ: الهَوْدَجُ. و ــ: العِدْلان على جانِبَي الدّابة يُحْمَلُ فيهما.

أَحْمَلَهُ الحِمْلَ: أعانَهُ على حَمْلِهِ. و ــ: أعطاهُ ظَهْراً يَرْكَبُهُ.

(١) في مختار الصحاح حَمِقَ حُمْقاً فهو حَمِقٌ.

(٢) اللسان.

(٣) يقال: هم حَمَلَةُ العَرْشِ وحَمَلَةُ القرآنِ.

حَمَّلَهُ الحِمْلَ : جَعَلَهُ يَحْمِلُهُ أو كَلَّفه حَمْلَهُ .
الحَوْمَلُ : السَّيْلُ الصّافِي .
حَوْمَلُ : مكانٌ ذكَرَهُ امرؤُ القَيْس .
احْتَمَلَ القومُ : ارْتَحَلُوا . و ــ فلانٌ الشَّيْءَ : رَفَعَه ونَهَضَ به . يقال : لا أَحْتَمِلُ مثلَ هذا ؛ أي : لا طاقَةَ لي على القيام به . و ــ الصَّنِيعَةَ : تَقَلَّدَها وشَكَرَها . و ــ ما كان من فلانٍ : عَفا عنه وأَغْضَى . و ــ فلاناً : صبرَ عليه وأَغضَى عنه إلى حين . و ــ الأمرُ وُجوهاً من التَّأْويل : كان صالحاً لها[1] .
الاحْتِمالُ : الصَّبْر على أمرٍ ثَقِيلٍ .
تَحَمَّلَ القومُ : ارْتَحَلُوا . و ــ فلانٌ : تَجَلَّدَ وصَبَرَ . و ــ بفلانٍ في شَفاعَةٍ أو حاجَةٍ : اعْتَمَدَ . و ــ الحَمالَةَ : حَمَلَها .
تَحامَلَ عليه : جارَ ولم يَعْدِلْ . و ــ على نفسِه : تَكَلَّفَ الشَّيْءَ على مَشَقَّةٍ . و ــ الأَمْرَ ، وفيه ، وبه : تَكَلَّفَهُ على مَشَقَّةٍ وإعياءٍ . يقال : تَحامَلَ في مشْيَتِهِ . و ــ الرَّجلان الشَّيْءَ : تعاوَنا على حَمْلِهِ .
اسْتَحْمَلَ فلانٌ : قَوِيَ على الحَمْلِ وأطاقَهُ . واستحمله : سأله أن يَحْمِلَهُ . واستحمله نفسَه : حَمَّلَهُ أُمورَهُ وحوائِجَهُ .

حملق

حَمْلَقَ إليه : فَتَّحَ عَيْنَيْهِ ونَظَرَ نَظَراً شديداً .
الحِمْلاقُ : باطِنُ الجَفْنِ الأَحْمَر . (ج) حَماليقُ .

حمم

حَمَّ التَّنُّورَ ونحوَه ــُ حَمّاً : أَوْقَدَهُ . و ــ الماءَ : سَخَّنَهُ . و ــ الشَّحْمَةَ : أَذابَها . و ــ له الأَمْرَ : قَضاهُ له .

(١) المتن .

حُمَّ الأَمْرُ حَمّاً : قُضِيَ وقُدِّرَ . و ــ فلانٌ حُماماً : أَصابَتْهُ الحُمَّى . فهو محمُومٌ .
حَمِمْتَ ــَ حَمَماً : صِرْتَ أَحَمَّ ؛ أي : أَسْوَدَ ، وهي حَمّاءُ . (ج) حُمٌّ . وحَمَّتِ الجمرةُ ــَ حَمَماً : صارت فَحْمَةً . وحَمَّ الماءُ : سخن واشتدت حرارتُه .
الحَمُّ من الظَّهِيرَةِ : شِدَّةُ حَرِّها .
الحَمَّةُ : العَيْنُ النّابِعَةُ بالماءِ الحارِّ يستشفي بالغسل فيها المَرْضى والأَعِلّاء . (ج) حَمٌّ ، وحِمامٌ . و ــ : البلدةُ العربية السورية الشهيرة بمياهها المَعْدِنية الحارَّة .
الحُمَّى : ارتِفاعُ حَرارةِ الجِسْمِ من مَرَضٍ . (ج) حُمَّياتٌ .
الحِمَّةُ : المَنِيَّةُ . (ج) حِمَمٌ .
الحُمَّةُ : الحُمَّى .
الحُمَمُ : الفَحْمُ . و ــ : الجَمْرُ . و ــ : كُلُّ ما احترَقَ من النّارِ . واحِدَتُهُ حُمَمَةٌ .
الحَمامُ : جنس طَيْرٍ من الفصيلة الحَمامِيَّة ورُتْبَةِ الحماميّات ، فيه أنواعٌ كاليَمامِ والوَرَشان والحمام الأزرق . الواحدةُ حَمامَة (للذكر والأنثى) . (ج) حَمائِمُ وحَمامات .
الحِمامُ : قَضاءُ المَوْتِ وقَدَرُهُ .
الحَمّامُ : ما يُغْتَسَلُ فيه . (ج) حَمّاماتٌ[1] .
حَمّامُ السِّباحَةِ : حوض كبير مُعَدٌّ للسِّباحَة . (مج) .
الحَمِيمُ : الماءُ الحارُّ . و ــ : القَيْظُ . و ــ : القَريبُ الذي تَوَدُّهُ ويَوَدُّكَ . (ج) أَحِمّاءُ .
اليَحْمُومُ : الشَّديدُ الحَرارَةِ . و ــ : الدُّخان الأَسْوَدُ الحارُّ . و ــ : الأَسودُ من كُلِّ شيءٍ .

(١) كل خماسيّ لم يُسْمَعْ له جمعُ تكسير يجمع جمع مؤنث سالماً نحو حَمّام وحَمّامات . (مج) .

(آل حاميم) و(ذواتُ حامِيمُ): سُوَرٌ من القرآن الكريم تبدأ بـ (حٰم).

أَحَمَّتِ الأَرْضُ: صارَتْ ذاتَ حُمَّى، أو كَثُرَتْ بها الحُمَّى. وأَحَمَّ اللهُ فلاناً: أصابَهُ بالحُمَّى. فهو مَحْمُومٌ. وأَحَمَّ فلانٌ الماءَ ونحوه: سَخَّنَهُ. و ــ جِسْمَهُ: غَسَلَهُ بالماءِ.

حَمَّمَ الماءَ ونَحْوَهُ: سَخَّنَهُ. و ــ وَجْهَهُ: غَسَّلَهُ بالماءِ الحَمِيمِ. و ــ الرَّجُلَ: سَوَّدَ وَجْهَه بالفَحْم.

تَحَمَّمَ: اسْوَدَّ.

اسْتَحَمَّ: اغْتَسَلَ بالماء الحارّ أو اغتسل بأيّ ماءٍ كانَ. و ــ: دَخَل الحَمّامَ.

حمو

حَمْوُ الشَّمْسِ: حَرُّها.

حَمْوُ المرأةِ **وحَمُوها** (من الأسماء الخمسة)، **وحَماها**: أبو زَوْجِها، وأقارب الزَّوْجِ الأَدْنَوْنَ.

حَمْوُ الرَّجُلِ: أبو امرأتِه أو أَخُوها أو عَمُّها، وقد يُهْمَزُ [حَمَأ]. (ج) أَحْماء.

الحَماةُ: أُمُّ الزَّوْجَةِ. وحَماةُ المرأةِ: أُمُّ زَوْجِها.

حمي

حَمَى فلاناً ــِ حَمْياً، وحِمايَةً: مَنَعَهُ ودَفَعَ عنه ونصره. وحَماهُ النّاسَ؛ أي: من النّاسِ. والاسمُ: الحِمايَةُ. فهو حامٍ. (ج) حُماةٌ، وحامِيَةٌ، وذاك مَحْمِيٌّ. و ــ المَريضَ حِمْيَةً: مَنَعَهُ ما يَضُرُّهُ. و ــ أَهْلَهُ حِمىً، وحِمايَةً: دافَعَ عنهم في حَرْبٍ ونحوها.

حَمِيَ النَّهارُ أو التَّنُّورُ ــَ حَمْياً: اشْتَدَّ حَرُّهُ ووَقْدُهُ. ومنه حديث (حَمِيَ الوطيسُ) في اشْتِدادِ الحَرْب أو اضطرام الأمر. و ــ فلانٌ حَمِيَّةً: أَنِفَ وغَضِبَ.

الحِمَى: المَوْضِعُ فيه كَلأٌ، يُمْنَعُ النّاسُ من رَعْيِهِ. و ــ: الشَّيْءُ المَحْمِيُّ. وحِمى اللهِ: ما حَرَّمَهُ. وهذا شيءٌ حِمًى؛ أَيْ: مَحْظُورٌ لايُقْرَبُ.

حَمْيُ الشَّمس: حَرُّها.

الحِمْيَةُ: ما حُمِيَ من شيءٍ. و ــ: الإقلال من الطَّعام وغيره مما يَضرّ «الحِمْيَةُ رَأْسُ كُلِّ دَواءٍ».

الحامِي: الفَحْلُ من الإبلِ يُحمى ظَهْرُهُ فلا يُرْكَبُ ولا يُجَزُّ وَبَرُهُ، وكان من عادة الجاهليّة فأبطلها الإسلامُ. وحامي الحقيقةِ أو الذِّمار: المُدافِعُ عن حُرَمِهِ. (ج) حُماةٌ، وحامِيَةٌ.

الحامِيَةُ: الرَّجُل أو الرِّجال يَحْمُونَ أَصْحابَهُم في الحُروبِ. و ــ: الجَماعَةُ مِن الجَيْش تحمي نَفَراً أو بَلَداً.

الحُمَةُ: سُمّ كلّ ما يَلْدَغُ ويَلْسَعُ. و ــ: الإبْرَةُ التي فيها يُلْدَغُ ويُلْسَعُ. وحُمَةُ البَرْدِ: شِدَّتُهُ. (ج) حُمىً، وحُماتٌ.

الحُمَيّا من كُلِّ شيءٍ: شِدَّتُهُ. و ــ من الشَّباب: أَوَّلُهُ ونَشاطُهُ.

الحَمِيُّ: المَريضُ الممنوعُ مِمّا يَضُرُّهُ. و ــ: الذي لا يَحْتَمِلُ الضَّيْمَ والظُّلْمَ.

الحَمِيَّةُ: الأَنَفَةُ. و ــ: الغَيْرَةُ. و ــ: المُحافَظَةُ على المَحْرَمِ والدِّيْنِ من التُّهَمَةِ.

أَحْماهُ: سَخَّنَهُ. فهو مُحْمًى. و ــ المكانَ: جَعَلَهُ حِمًى لا يُقْرَبُ ولا يُجْتَرأُ عليه.

حامى عنه محاماةً، وحِماءً: دافَعَ عنه. فهو مُحامٍ.

المُحاماةُ: حِرْفَةُ المُحامي.

المُحامِي: المُدافِعُ عن أَحَدِ الخَصْمَيْنِ.

احتمى المريضُ: امْتَنَعَ عَمّا يَضُرُّهُ من الطَّعامِ ونَحْوِهِ. و ــ منه: اتَّقاهُ. و ــ به: لجأ إليه.
تحاماهُ: تَوَقّاهُ واجْتَنَبَهُ.
حَماة: مركز محافظة في سورية، تقع على نهر العاصي. مدينة قديمة شهيرة، كانت مركز حضارات عديدة تعود إلى الألف الخامس قبل الميلاد. كانت قاعدة مملكة في العهد الأيُّوبيّ. وقد منحت التّاريخ العربيّ أبا الفِداءِ الملك والمؤرِّخ الجُغرافيّ، وقد نُسِبَت إليه وفيها ضريحُه، تشتهر بنواعيرها.

حنأ

الحِنّاءُ: نَبْتٌ يُتَّخَذُ ورَقهُ للخِضابِ.
حَنَّأَ رَأْسَهُ تَحْنِئَةً، وتَحْنِيئاً: خَضَبَهُ بالحِنّاءِ.
تَحَنَّأَ: تَخَضَّبَ بالحِنّاءِ.

حنب

حَنِبَ ــَ حَنَباً: تَقَوَّسَ.
الحَنَبُ: احْدِيدابٌ في سَاقَي الفَرَسِ غيرُ شديدٍ، وهو مِمّا يُسْتَحْسَنُ فيه.
حَنَّبَهُ الكِبَرُ: حَناهُ ونَكَّسَهُ.
حُنِّبَ الفَرَسُ: كان في ساقَيْهِ اعوِجاجٌ غيرُ شديدٍ. فهو مُحَنَّبٌ.

حنبل

الحَنْبَلُ: الضَّخْمُ البَطِينُ. و ــ: القَصيرُ، اللَّحِيمُ (الكثيرُ اللَّحْمِ).
ابنُ حَنْبَل: (ت٢٤١ هـ/٨٥٥ م): الإمام أحمدُ بن حَنْبَل أَحَدُ أصحاب المذاهب الأربعة. من آثاره مُسْنَد الإمام أحمد وهو من أجمَع كتب الحديثِ[1].
تَحَنْبَلَ: اتَّخَذَ مَذْهَبَ الإمام ابن حنبل في مَذْهَبِه. (مو). و ــ: تَشَدَّدَ في رأيه أو سُلوكِهِ (مح).
الحَنْبَلِيُّ: مَن يُقَلِّدُ مذهب الإمام أحمدَ بن حنبل. (ج) حَنابِلَة.

حنت

الحانُوتُ: دُكّانُ الخَمّار. (مؤ) وتُذكَّرُ. و ــ: مَحَلُّ التِّجارة (مح). (ج) حَوانِيتُ.

حنتم

الحَنْتَمُ: السَّحابُ الأَسْوَدُ. و ــ: الجَرَّةُ الخَضْراءُ. و ــ: شجرة الحَنْظَلِ. الواحِدَةُ حَنْتَمة. (ج) حَناتِمُ.

حنث

حَنِثَ في يَمِينِهِ ــَ حِنْثاً، وحَنَثاً: لم يَفِ بها، وأثِمَ. فهو حانِثٌ. و ــ: مالَ من حَقٍّ إلى باطِلٍ.
الحِنْثُ: الإثْمُ والذَّنْبُ العَظيمُ. و ــ: الشِّرْكُ.
أَحْنَثَهُ: حَمَلَهُ على الحِنْثِ.
تَحَنَّثَ: تَعَبَّدَ لَيالِيَ كثيرةً. و ــ: اعْتَزَلَ الأَصْنامَ. و ــ من الشَّيءِ: تَجَنَّبَ الحِنْثَ فيه.

حنجر

الحَنْجَرَةُ: الحُلْقُوم. (ج) حَناجِرُ و ــ: جزءٌ من جهاز الصَّوْتِ تتصل بالفمِ وبالقصبة الهوائيَّة. (ج) حَناجِرُ. ﴿ وبلغتِ القُلوبُ الحَناجِرَ[2] ﴾ كناية عن شِدَّة الخَوْفِ.

حندج

الحُنْدُجُ والحُنْدُجَةُ: رَمْلَةٌ تُنْبِتُ ألواناً من النَّباتِ. و ــ: الرَّمْلَةُ العظيمة.

(١) وقد عُرِفَ الإمام أحمد بن حنبل بشدَّته في التمسُّك بالنُّصوص. والتَّمَسُّكُ بالنُّصوص مزيّة في الشَّرع.

(١) الأحزاب /١٠/.

حُنْدُجُ بنُ حُجْرٍ : امرؤُ القَيْسِ .

حندس

الحِنْدِسُ : الظُّلْمَةُ . و ـــ : اللَّيْلُ الشَّديدُ الظُّلْمَةِ . (ج) حَنادِسُ . يُقال : أَسْوَدُ حِنْدِسٌ ؛ أي : حالِكٌ .

تحَنْدَس اللَّيْلُ : أَظْلَمَ .

حنذ

حَنَذَ الجَدْيَ ونَحْوَهُ ـِ حَنْذاً : شَواهُ . وجَعَل فَوقَه حِجارَةً مُحْماةً لِتُنْضِجَهُ . فهو مَحنُوذٌ ، وحَنِيذٌ .

حنش

الحَنَشُ : الحَيَّةُ ، والأَفْعَى العَظِيمَةُ . و ـــ : الأَسْوَدُ من الحَيّات . (ج) أَحْناشٌ .

حنط

حَنَطَ الزَّرْعُ ـُ حُنُوطاً : حانَ حَصادُهُ . و ـــ الشَّجَرُ : أَدْرَكَ ثَمَرُهُ .

الحِنْطَةُ : القَمْحُ . (ج) حِنَطٌ .

الحَنُوطُ : كُلُّ طِيبٍ يُخْلَطُ لِلمَيْتِ .

حَنَّطَ المَيْتَ : طَيَّبَهُ بالحَنُوطِ .

التَّحْنيطُ : حِفْظُ هَيْكَلِ جِسْمِ الميت من التَّلَفِ بوسَائِلَ مختلفة .

تَحَنَّطَ : تَطَيَّبَ . و ـــ المَيْتُ : طُيِّبَ بالحَنُوطِ .

حنظل [حظل][1]

(الحَنْظَل)

حنف

حَنِفَ الرَّجُلُ ـَ حَنَفاً : اعْوَجَّتْ قَدَمُهُ أو مالَتْ . ويُقال : حَنِفَتْ رِجْلُهُ . فهو أَحْنَفُ ، ورِجْلٌ ويَدٌ حَنْفاءُ . و ـــ : استقامَ .

الحَنَفُ : الاعْوِجاجُ . و ـــ : الاسْتِقامَةُ (ضِدّ) .

الحَنِيفُ : المائِلُ من شَرٍّ إلى خيرٍ . و ـــ : الصحيحُ الميلِ إلى الإسْلام الثابت عليه . و ـــ المُسْلِمُ : لأَنَّهُ مائِلٌ إلى الدِّينِ المستقيم ، أو لأَنَّهُ يَتَحَنَّفُ عن الأَدْيانِ ؛ أي : يميلُ عنها إلى الحَقِّ . والدِّين الحَنِيفُ : المستقيم الذي لا عِوَجَ فيه وهو الإسلامُ . ﴿ فأَقِمْ وَجْهَكَ للدِّينِ حَنيفاً[2] ﴾ . (ج) حُنَفاءُ .

الحَنِيفِيَّةُ : مِلَّةُ الإسلام ، ويُوصَفُ بها . فيُقال : المِلَّةُ الحَنيفيَّة .

بَنُو حَنِيفَةَ : حَيٌّ من العرب والنِّسبة إليهم حَنَفِيٌّ .

الإمامُ أبو حَنِيفَةَ النُّعْمانُ (ت / ١٥٠ هـ / ٧٦٧ م) : أَحَدُ أَصْحابِ المذاهِبِ الأربعة . من الآثار المنسوبة إليه : (الفقه الأكبر) وهو من أقدم ما صُنِّفَ في الفقه .

الحَنَفِيُّ : المنسوبُ إلى بني حَنِيفَةَ . و ـــ : المُتَّبِعُ مَذْهَبَ أبي حَنِيفَةَ . (ج) أَحْنافٌ .

---

(١) قيل إنّ نونه زائدة وقيل إنها أصلية (اللسان) .

(١) الروم / ٣٠ / .

الحَنِيفِيّ: المنسوب إلى الدِّينِ الحَنِيف.

الحَنَفِيَّةُ: صُنْبُورُ الماءِ. (مو).

الحُنَفاءُ: فَرِيقٌ من العَرَبِ قبل الإسلام كانُوا يُنْكِرُونَ الوَثَنِيَّةَ، منهم: أُمَيَّةُ بنُ أبي الصَّلْتِ. و ــ: كُلُّ من كانَ قبل الإسلام على دِينِ إبراهيم عليه السَّلام.

الأَحْنَفُ بنُ قَيْس: تابِعِيٌّ عُرِفَ بِحِلْمِهِ وكانَ سَيِّدَ بني تميم.

حَنَّفَهُ: جَعَلَهُ أَحْنَف.

تَحَنَّفَ إلى الشَّيءِ: مالَ إليه. و ــ فلانٌ: اعتزل عبادةَ الأَصنامِ (في الجاهليَّة) وتَعَبَّدَ، وعَمِلَ عَمَلَ الحَنِيفِيَّة. و ــ: انتسب إلى مذهب الإمام أَبي حَنِيفَةَ.

حنق

حَنِقَ عليه ـَ حَنَقاً: اشْتَدَّ غَيْظُهُ. فهو حَنِقٌ.

الحَنَقُ: الغَيْظُ أو شِدَّتُهُ.

أَحْنَقَ: حَقَدَ حِقْداً لا يَزُولُ. و ــ فلاناً: أَغْضَبَهُ وغاظَهُ غَيْظاً شديداً. فهو مُحْنَقٌ.

حنك

حَنَكَ الفَرَسَ ـُ حَنْكاً: جعل الرَّسَنَ في فيهِ. و ــ الشَّيءَ: فهمه وأحكمه. وحَنَكَت الأُمُّ الصَّبِيَّ: دَلَكَتْ حَنَكَهُ. وحَنَكَتِ السِّنُّ أو التِّجارِبُ الرجلَ حَنْكاً: هَذَّبَتْهُ وأَحْكَمَتْهُ.

الحَنَكُ (مذ): باطِنُ أَعْلى الفَمِ من داخِل. و ــ: ما تحت الذَّقَنِ من الإنْسانِ وغيره. (ج) أَحْناكٌ.

الحُنْكَةُ: التَّجْرِبَةُ والبَصَرُ بالأُمُورِ.

حَنَّكَهُ الدَّهْرُ: هَذَّبَتْهُ تَجارِبُهُ.

احْتَنَكَ الفرسَ: جَعَلَ في حَنَكِهِ الأَسفلِ حَبْلاً يَقُودُهُ بِهِ. واحتنكتِ التِّجاربُ الرجلَ: هَذَّبَتْهُ. واحْتَنَكَ الشَّيءَ: اسْتَأْصَلَهُ. و ــ فلاناً: استولى عليه وأَضَلَّهُ. ﴿لأَحْتَنِكَنَّ ذُرِّيَّتَهُ إلّا قليلاً[1]﴾.

حنن

حَنَّ إلى وَطَنِهِ ــِ حَنِيناً: نَزَعَ إليه واشْتاقَ. فهو حانٌّ. و ــ عليه حَناناً: عَطَفَ عليه وأَشْفَقَ.

وحَنَّتِ القَوْسُ حَنيناً: صوَّتَتْ. و ــ: النّاقَةُ: مَدَّتْ صَوْتَها شَوقاً إلى وَلَدِها. وحَنَّ الرجلُ: صَوَّتَ طَرَباً أو تَوَجُّعاً. و ــ: العُودُ: صَوَّتَ عند النَّقْرِ.

الحَنانُ: رِقَّةُ القَلْبِ. و ــ: الرَّحْمَة. ويُقال: (حَنانَيْكَ يا رَبِّ)؛ أي: رَحْمَةً مِنْكَ موصولةً بِرَحْمَةٍ، وتَحَنَّنْ عَلَيَّ مَرَّةً بعد مَرَّةٍ، وحَناناً بعد حَنانٍ.

التَّحْنانُ: الحَنِينُ الشَّديدُ أو الرَّحْمَةُ.

الحَنِينُ: الشَّوْقُ وتَوَقانُ النَّفْسِ.

الحَنّانُ: الرَّحيم. وهو من صِفاتِهِ تعالى. و ــ: مَن يَحِنُّ إلى الشَّيء، ويَعْطِفُ عليه.

الحَنُونُ: الشَّفِيقُ. (ج) حَنائِنُ و ــ: الرِّيحُ لها حَنِينٌ كالإبِلِ.

الحَنّانَةُ: القَوْسُ المُصَوِّتَةُ. و ــ: المرأة تَحِنُّ إلى زَوْجِها الأَوَّلِ.

حُنَيْنٌ: وادٍ بين مَكَّةَ والطّائِف، سُمِّيَت الغَزْوَةُ به. و ــ: اسمُ إسكافٍ ذُكِرَ في المَثَلِ (رَجَعَ بِخُفَّيْ حُنَيْن) وهو يُضْرَبُ للرُّجوع بالخَيْبَةِ.

أَحَنَّ فلانٌ القَوْسَ: جَعَلَها تُصَوِّتُ.

تَحَنَّنَ عليه: تَرَحَّمَ. وتَحَنَّنَتِ الوالِدةُ على وَلَدِها: تَعَطَّفَتْ.

---

(١) الإسراء /٦٢/.

فاعل (أحتنك): إبليس، والهاء في (ذريته) تعود على آدم.

اسْتَحَنَّهُ الشَّوْقُ إلى وطنِه : جَعَلَهُ يَحِنُّ إليه .

حنو

حَنا عليه ـُ حُنُوّاً : أَشْفَقَ وعطف . وحَنَتِ المرأةُ على أولادِها : عَطفَت وأَشْفَقَت فلم تتزوَّجْ بعد أَبيهم ، وهي حانِيةٌ . و ـــ الشَّيءَ حَنْواً : عَطَفَهُ . و ـــ يَدَهُ : لَواها .

الحِنْوُ : كُلُّ ما فيه اعْوِجاجٌ ، كالضِّلَعِ ومُنْعَرَجِ الوادي ، والعُودِ المُعْوَجِّ . (ج) أَحْناءٌ . و ـــ : مَوْضِعٌ عند ذي قار . وأحناءُ الأُمورِ : أَطْرافُها ونَواحِيها . يُقال : امْتَلأَتْ أَحْناءُ صَدْرِهِ حِقْداً .

الحَنِيَّةُ : القَوْسُ . (ج) حَنايا ، وحَنِيٌّ .

أحنت المرأة : حَنَتْ .

حَنّى الشَّيءَ تَحْنِيَةً : عَطَفَهُ وثَناهُ .

انْحَنى الشَّيءُ : انْعَطَفَ وتَقَوَّسَ .

مُنْحَنَى الوادي : مُنْعَطَفُهُ وحَيْثُ يَنْعَرِجُ .

تَحَنَّى : اعْوَجَّ وانْعَطَفَ . و ـــ عليه : تَعَطَّفَ وتَحَنَّنَ .

حني

حَنَى يَدَ فلانٍ ـِ حَنْياً ، وحِنايَةً : لَواها . و ـــ العُودَ والظَّهْرَ : عَطَفَهُما وثناهُما . يُقال : حَنَتِ الأَيّامُ ظَهْرَهُ . ورجل أَحْنى الظَّهْرِ . وامْرأةٌ (حَنْياءُ) ؛ أي : في ظَهْرِها احْدِيدابٌ .

حَنَاهُ : حَناهُ .

حوب

الحُوْبُ : الإثْمُ . و ـــ : الهَلاكُ .

الحَوْباءُ : النَّفْسُ . (ج) حَوْباواتٌ .

تَحَوَّبَ : تَرَكَ ما يُوقِعُهُ في الإثْمِ .

حوت

الحُوتُ (مذ) السَّمَكَةُ . و ـــ : أنواعٌ مختلفة من رتبة الحُوتِيّات وهي من الثدييّات المائِيَّةِ الكبيرة الحجم ، وتُشْبِهُ السَّمَكَ في شَكْلِها العامّ ، وتعيشُ في البِحار . (ج) حِيتانٌ ، وأَحْواتٌ . و ـــ : بُرْجٌ في السَّماءِ .

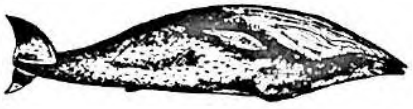

(الحُوتُ)

حوث

أَحاثَ الأَرْضَ : أَثارَها وَطَلَبَ ما فيها .

اسْتَحاثَ الأَرْضَ : أَحاثَها .

المستحاثات : بقايا الحيوانات أو النَّباتات التي عاشت في الأَزْمِنَةِ (الجيولوجيَّة) السّابقة ، وَتَحَجَّرَتْ في الصُّخُورِ الرُّسوبِيَّةِ (مح) .

حوج

حاجَ ـُ حَوْجاً : افتقر . ويُقال : حاجَ إليه . و (ما أَحْوَجَنا إلى التَّضامُنِ) . قال عثمان بن عَفّان : (أنتم إلى إمامٍ عادِلٍ أَحوج منكم إلى إمامٍ خطيب) .

الحاجَةُ : ما يَحْتاجُ إليه الإنْسانُ ويَطْلُبُهُ لقضاءِ أمرٍ ما . (ج) حاجاتٌ ، وحاجٌ ، وحَوائِجُ[1] . قالَ المتنبي : (وفي النَّفْسِ حاجاتٌ وفيكَ فَطانَةٌ) .

أَحْوَجَ : افْتَقَرَ واحتاجَ . و ـــ فلاناً إلى شيءٍ : جَعَلَهُ مُحْتاجاً إليه . فهو مُحْوِجٌ . (ج) مَحاوِيجُ ؛ أي : محتاجُونَ .

(١) في الحديث : اطلُبوا الحوائِجَ عند حِسانِ الوُجُوهِ .

احْتاجَ إليه: افتقر إليه. يُقال: اشترى ما يَحْتاجُ إليه.

حوجل

الحَوْجَلَةُ [حجل].

حود

حادَ عنهُ حَوْداً: مالَ

حَوَّدَ: مالَ.

حوذ

حاذَ الإبلَ ـُ حَوْذاً: ساقَها سَوْقاً عَنِيفاً.

و ـــ الشَّيءَ: حاطَهُ. و ـــ: حافَظَ عليه.

الحُوذِيُّ: السّائِقُ المُسْتَحِثّ على السَّيْرِ.

و ـــ: سائِقُ المركبة التي تجرُّها الخَيْلُ (مح).

الأَحْوَذِيُّ: الخفيفُ الحاذِقُ، والمُشَمِّرُ لِلأُمورِ القاهِرُ لها، لا يَنِدُّ عليه منها شيءٌ.

اسْتَحْوَذَ عليه: استولَى عليه، وغَلَب. ﴿اسْتَحْوَذَ عليهِمُ الشَّيطانُ فأَنساهُم ذِكْرَ اللهِ[1]﴾.

حور

حارَ ـُ حَوْراً: رَجَعَ ﴿إنَّه ظَنَّ أَنْ لَنْ يَحُورَ[2]﴾؛ أي: لن يَرْجِعَ إلى رَبِّه. يُقال: حارَ إليه. و ـــ الشَّيءُ: نَقَصَ بعد زِيادَةٍ. و ـــ: تَحَيَّرَ.

حَوِرَتِ العَيْنُ ـَ حَوَراً: اشْتَدَّ بَياضُ بَياضِها وسَوادُ سَوادِها واسْتَدارَتْ حَدَقَتُها، وابْيَضَّ ما حَوْلها. فالعَينُ حَوْراءُ، والمرأةُ حَوْراءُ، والظَّبْيُ أَحْوَرُ. (ج) حُورٌ.

الحَوَرُ: شِدَّةُ بَياضِ بَياضِ العَيْنِ مع شِدَّةِ سَوادِ سَوادِها. ويُقال: طَرْفٌ أَحْوَرُ. و ـــ: الجُلُودُ البيضُ الرِّقاقُ تُعْمَلُ منها الأَسفاطُ. الواحدة: حَوَرَةٌ. و ـــ: شجر من الفَصيلة الصَّفْصافِيَّة يسمو إلى ارتفاعٍ كبير، ومن أنواعه الحَوَر الأبيض، والحَوَرُ الأَسْوَدُ، والغَرَبُ أو حَوَرُ الفُرات.

الحائِرُ: المُتَرَدِّدُ.

الحُوارُ: ولد النّاقة ساعةَ تَضَعُه، أو إلى أن يُفْصَلَ عن أُمِّهِ. (ج) أَحْوِرَةٌ.

الحَوارِيُّ: الخالِصُ النَّقِيُّ من كُلِّ عَيْب. ويُقال: (هو حَوارِيُّ فلانٍ)؛ أي: ناصِرُهُ. وخاصَّتُهُ من أصحابه. (ج) حَوارِيُّونَ.

والحَوارِيُّونَ (في القرآن الكريم): أَنْصارُ عيسى عليه السَّلامُ. والحَوارِيُّ: مُبَيِّضُ الثِّياب.

الحُوَارَى: لُبابُ الدَّقيق الأَبيض[1].

الحُورِيَّةُ: فتاةٌ أُسطوريَّةٌ تتراءَى في البحار والأَنهار. و ـــ: الحَسْناء. و ـــ: حَشَرَة في طَوْرِ ما بعد البيضة في طور الحشرات الناقصة التَّحَوُّل[2].

المَحارُ: المَرْجِعُ.

المَحارَةُ: الصَّدَفَةُ ونحوُها. (ج) مَحارٌ. و ـــ من الأُذُنِ: جَوْفُها. و ـــ: الآلَةُ التي تأْخُذُ الصَّوْتَ وتُعْطِيه في الهاتِف (مح). وهي ما يدعى (الميكروفون)[3].

المِحْوَرُ: قَضِيبٌ من حَديد وغيره تَدُورُ عليه البكرة. و ـــ: عُودُ الخَبّاز يبسط به العجينَ. ومِحْوَرُ الأَرْض: مستقيم وهْمِيٌّ يَصِلُ بين قُطْبَيْها تَدُورُ حَوْلَهُ (مح). (ج) مَحاوِرُ.

---

(١) المجادلة /١٩/.

(٢) الانشقاق /١٤/.

(١) ويصح إطلاقُه على مايُعْرَفُ اليوم بالشام: (الطحين الزيرو).

(٢) الوجيز.

(٣) المتن (مجمع دمشق).

الحارَةُ: المَحَلَّةُ تَدْنُو مَنازِلُها. (ج) حاراتٌ.

حَوْرانُ: هضبة بركانيَّة في سورية إلى الجنوب من دمشق، يخترقها نهر اليرموك، عُرِفَتْ قديماً باسم (باشان). تشتهر بتربتها الخِصْبة وحُبُوبِها. من مدنها الشهيرة أذرعات وجاسم، وفي هذه الأخيرة نشأ الشاعر الكبير أبو تَمّام.

أَحارَتِ النّاقَةُ: صارَت ذاتَ حُوارٍ. وأحارَ فلانٌ الجَوابَ: رَدَّهُ. يُقال: سألَهُ فلم يُحِرْ جَواباً.

حَوَّرَ الثَّوْبَ: بَيَّضَهُ. و ــ العَجِينَةَ: هَيَّأها وأدارَها بالمِحْوَرِ ليخبزها. و ــ الكلامَ: غَيَّرَهُ (مح)[1].

حاوَرَهُ مُحاوَرَةً، وحِواراً: جادَلَهُ وجاوَبَهُ ﴿قال له صاحِبُهُ وهو يُحاوِرُهُ[2]﴾.

الحِوارُ: حديثٌ يجري بين شخصَيْنِ أو أكثر في العَمَل القَصَصِيّ، أو بين مُمَثِّلَيْنِ أو أكثر على المسرح.

احْوَرَّ الشَّيءُ: ابْيَضَّ. واحْوَرَّتْ عَيْنُه احْوِراراً: صارَتْ حَوْراءَ.

تحاوَرُوا: تراجَعُوا الكَلامَ بينَهم. و ــ: تجادَلُوا ﴿واللّهُ يَسْمَعُ تَحاوُرَكُما[3]﴾.

حوز

حازَ الأموالَ ـُ حَوْزاً، وحِيازَةً: ضَمَّها إلى نَفْسِهِ وجَمَعَها. و ــ الشَّيءَ إليه: ضَمَّهُ. و ــ العَقارَ: مَلَكَهُ. و ــ الإبِلَ حَوْزاً: ساقَها سَوْقاً لَيِّناً أو شَدِيداً. و ــ الأرْضَ حَوْزاً: أَعْلَمَ حُدودَها ومَلَكَها. يُقال: حَازَ الثَّقَةَ وحَازَ الدَّرَجَةَ.

الحَوْزُ: المُلْكُ. و ــ: الجَمْعُ والضَّمُّ. و ــ: الأرْضُ يُبَيِّنُ الرَّجُلُ حُدُودَها ويَمْلِكُها.

الحَوْزَةُ: النّاحِيَةُ. وحَوْزَةُ الرَّجُلِ: ما يَمْلِكُهُ. ومنه: حَوْزَةُ الإسلامِ: حُدُودُهُ ونواحِيه. وكُلُّ شيءٍ تَضُمُّهُ إليك قد صارَ في حَوْزَتِكَ.

الحَيِّزُ: كُلُّ ناحِيَةٍ على حِدَةٍ. و ــ: المَكان. ويُقال: هو في حَيِّزِ فلانٍ؛ أي: في كَنَفِهِ.

الأَحْوَزِيُّ: السّائِقُ الخَفيفُ. و ــ: الجادُّ في أَمْرِهِ. و ــ: الحَسَنُ السِّياقَةِ للأُمُورِ.

انحازَ القومُ: تَرَكُوا مركَزَهُم إلى آخَرَ. و ــ عنه: عَدَلَ. وانْحازَ: انْضَمَّ واجتمع. ويُقال: انْحازَ إليه[1].

الانْحِيازُ ــ سِياسَةُ عَدَمِ الانْحياز (في المصطلح الحديث): عَدَمُ الانْضِمام إلى فريقٍ دونَ فريق.

احْتازَهُ: ضَمَّهُ ومَلَكَهُ. ويُقال: احْتازَهُ إلى نَفْسِهِ.

تحاوَزَ الفريقانِ: انحازَ كُلٌّ عن الآخَرِ.

حوش

حاشَ الإبِلَ وغيرها ـُ حَوْشاً: جَمَعَها وساقَها. و ــ القومُ الصَّيْدَ: جاؤُوهُ من حَواليْهِ ليصرفوهُ إلى الحِبالَةِ.

حاشَ للّهِ: تنزيهاً له [حشي]. ويُقال: حاشاكَ وحاشَى لَكَ.

الحُوشِيُّ: الوَحْشِيُّ. و ــ من النّاسِ: الذي لا يَكادُ يُخالِطُ النّاسَ. و ــ من الكَلامِ: الغَرِيبُ والوَحْشِيُّ. و ــ من الليالي: المظلم الهائِل.

---

(١) الوسيط.

(٢) الكهف /٣٧/.

(٣) المجادلة /١/.

(١) الوسيط.

الحَوْشُ ــ حَوْشُ الدّارِ: فِناؤها. و ــ: شِبْهُ حَظيرةٍ تُحفَظُ فيها الأشياءُ والدَّوابُّ (مح).

حَوَّشَ الإبلَ: جَمَعَها وساقَها. و ــ المالَ: جَمَعَهُ.

حاوَشَهُ على كذا: حَرَّضَهُ.

انْحاشَ عنه، ومنه: ابتعد ونَفَر.

تَحَوَّشَ عنه: تَنَحّى. و ــ منه: اسْتَحْيا.

حوص

حاصَ حَوْلَهُ ـُ حَوْصاً، وحِياصَةً: حامَ. و ــ بين الشَّيْئَيْنِ: ضَيَّقَ. و ــ الثَّوبَ: خاطَهُ.

حَوِصَ ـَ حَوَصاً: ضاقَ مُؤْخِرُ عَيْنِهِ حَتّى كأنَّها خِيطَتْ. فهو أَحْوَصُ، وهي حَوْصاءُ. (ج) حُوصٌ.

الأَحْوَصُ (ت ١٠٥ هـ/٧٢٣ م): عبد الله ابن محمد الأنصاريّ، شاعر إسْلامِيّ من أهل المدينة، هَجّاء، صافي الدِّباجَة لُقِّبَ بالأحْوَصِ لِضيقٍ في مُؤْخر عينيه.

الحِياصَةُ: سَيْرٌ يُشَدُّ به حِزامُ السَّرْجِ (أصلها حِواصَة).

الحَوَصُ: ضِيقٌ في مُؤْخِرِ العَيْنِ.

حاوَصَهُ: نَظَرَ إليه بِمُؤْخِرِ عَيْنِهِ خِلْسَةً.

حوصل

الحَوْصَلَةُ: انتفاخٌ في مريءِ الطُّيُورِ يُخْتَزَنُ فيه الغِذاءُ قبلَ وُصُولِهِ إلى المَعِدَةِ. (ج) حَواصِلُ.

الحُوَيْصلاتُ الرِّئَوِيَّةُ: انتفاخات دقيقة في جُدرانِ الأكْياسِ الهوائِيَّة في الرِّئَةِ يَتِمُّ فيها التَّبادُلُ التَّنَفُّسِيّ الغازِيّ.[1]

(١) المعجم المُوحَّد ــ مصطلحات علم الحيوان.

حوض

الحَوْضُ: مُجْتَمَعُ الماءِ. (ج) أَحْواضٌ، وحِياضٌ. وحَوْضُ البَحْرِ: البِلادُ التي تكون على شُطْآنِهِ. وحَوْضُ النَّهْرِ: الأراضي التي يجري فيها ويرويها. والحَوْضُ الجافُّ: حَوْضٌ ثابِت يُفْرَغُ ماؤُهُ وتُصلح فيه السُّفُنُ.

حَوَّضَ الحَوْضَ: عَمِلَهُ. و ــ الماءَ: حاطَهُ وجَعَلَهُ حَوْضاً.

حوط

حاطَتْ به الخَيْلُ ـُ حَوْطاً، وحِيطَةً، وحِياطَةً: أَحْدَقَتْ به. و ــ القومُ بالبَلَدِ: اسْتَدارُوا بِجَوانِبِهِ. وحاطَ الشَّيءَ: حَفِظَهُ وصانَهُ ودافَعَ عنه وتَعَهَّدَهُ.

الحائِطُ: الجِدارُ. (ج) حِيطان، وحِياطٌ. و ــ: البُسْتانُ المُحاطُ بِجِدارٍ. (ج) حَوائِطُ.

أحاطَ القومُ بالبَلَدِ: أَحْدَقُوا به. و ــ فلانٌ بالأَمْرِ: أَدْرَكَهُ من نَواحِيهِ كُلِّها. فهو مُحِيطٌ. ﴿أَحَطْتُ بما لم تُحِطْ به﴾[1]. ﴿أحاطَ بكلِّ شيءٍ عِلْماً﴾[2]. ويُقال: أحاطَ به الخَطَرُ.

القامُوسُ **المُحيطُ** لمؤلفه الفيروزابادِيّ (٨١٧ هـ ــ ١٤١٥ م): من أحسن المُعْجَماتِ نظاماً وترتيباً وإيجازاً واستقصاءً. جمع مؤلِّفه ما في العُبابِ والمُحْكَمِ وكثيراً مما في الكتب الفاخرة مختصراً إيّاها.

المُحيطاتُ: المُنْخَفَضاتُ العُظْمَى في سطح الأرض المُغَطّاة بالماء.

(١) النحل /٢٢/.
(٢) الطّلاق /١٢/.

أُحِيطَ به: حُصِرَ ومُنِعَ سبيلَ النَّجاة. و ــ: دَنا هَلاكُهُ.

حَوَّطَهُ: حَفِظَهُ وصانَهُ وتَعَهَّدَهُ. و ــ الكَرْمَ ونحوَهُ: بَنَى حَوْلَهُ جِداراً. فهو مُحوِّطٌ.

حاوَطَهُ: داوَرَهُ في أَمْرٍ يطلُبُهُ منه، وهو يأباهُ عليه فلا يَسْتَجيبُ له.

احْتاطَ: أَخَذَ في أُمُورِهِ بأَوْثَقِ الوُجُوهِ. واحْتاطَتْ به الخَيْلُ: أَحْدَقَتْ. يُقال: (احتاطَ للأَمرِ)؛ أي: اسْتَعَدَّ.

تَحَوَّطَهُ: حَفِظَهُ وصانَهُ.

حوف

حافَهُ ــُ حَوْفاً: كان في حافَتِهِ. وحافَ فلاناً: زارَهُ.

الحافَةُ: النّاحِيَةُ أو الجانِبُ. وحافَتا الوادِي: جانِباهُ. و ــ من الشَّيء: طَرَفُهُ. (ج) حافاتٌ. (وجاءَ الحَوافي في جمعها، وهو مقلوب الحَوائِف).

تَحَوَّفَ الشَّيءَ: تَنَقَّصَهُ من حافاتِهِ.

حوقل

حَوْقَلَ: قالَ لاحَوْلَ ولاقُوَّةَ إلّا باللهِ.

حوك

حاكَ الشَّيءُ في صَدْرِهِ أو قلبِه ــُ حَوْكاً: رَسَخَ. ومنه (الإثْمُ ما حاكَ في صَدْرِكَ وكَرِهْتَ أَنْ يَطَّلِعَ عليه النّاسُ). و ــ الثوبَ: حَوْكاً، وحِياكَةً: نَسَجَهُ. فهو حَائِكٌ. (ج) حاكَةٌ. وهي حائِكَةٌ. (ج) حَوائِكُ. والثَّوبُ: مَحُوكٌ، ومَحْوُوكٌ.

الحَوْكُ: النَّسْجُ. يُقال: فُلانٌ حَوْكُ فُلانٍ، أو على حَوْكِهِ؛ أي: مثله هَيْئَةً وسِنّاً.

الحِياكَةُ: صَنْعَةُ الحائِكِ.

حول

حالَ الحَوْلُ ــُ حَوْلاً: تَمَّ وانْقَضَى ومَرَّ. و ــ الشَّيءُ حَوْلاً، وحُؤُولاً. أَتَى عليه حَوْلٌ. و ــ: تَغَيَّرَ من حالٍ إلى حالٍ. يُقال: حالَ اللَّونُ حَوْلاً: تَغَيَّرَ. وحالَ عن العَهْدِ حُؤُولاً: انْقَلَبَ. و ــ بين الشَّيْئَيْنِ حَوْلاً، وحُؤُولاً: حَجَزَ بينهما فهو حائِلٌ. و ــ إلى مَكانٍ آخَرَ حَوْلاً، وحِوَلاً: تَحَوَّلَ. وحالَتِ النّاقَةُ حُؤُولاً، وحِيالاً: لم تَحْمِلْ. فهي حائِلٌ.

حَوِلَتْ عَينُه ــَ حَوَلاً: أصابَها الحَوَلُ. فهو أَحْوَلُ، وهي حَوْلاءُ. (ج) حُوْلٌ.

الحَوَلُ: اخْتِلافُ مِحْوَرَي العَيْنَيْنِ. و ــ: ظُهُورُ البَياضِ في مُؤْخِرِ العَيْنِ، وانْحِرافُ السَّوادِ نحو المُؤْقِ (وقِيلَ العَكْسُ).

الحَوْلُ: السَّنَةُ. (ج) أَحْوالٌ. و ــ: ما أَطافَ بالشَّيءِ. يُقال: (هو حَوْلَ الشَّيءِ، وحَوالَيْهِ [1]، وحَوْلَيْهِ، وحَوالَهُ)؛ أي: مُطِيفٌ به. و ــ: الحِيلَةُ والقُدرة على التَّصرُّف.

الحَوْلِيُّ ــ نباتٌ يُتِمُّ دورَتَه في مَدَى حَوْلٍ أو في موسِمٍ مثل نبات القَمْحِ والذُّرةِ.

(١) أجاز مجمع اللغة العربية في الجلستين العاشرة والثلاثين من مؤتمر الدورة الأربعين (آذار سنة ١٩٧٤) استعمال كلمة حَوالَيْ بمعنى (زُهاء) أو (نحو) كقولنا:
حضَرَ حَوالَيْ عشرين طالباً، بدأ الحَفْلُ حَوالَي الساعة السابعة مساءً.

حول

الحالُ: الوَقْتُ الذي أَنْتَ فيه. يُقال: انتظرني حالما آتيك؛ أي: ريثما آتيك. وحالُ الشَّيءِ: صِفَتُهُ، وحالُ الدَّهْرِ: صَرْفُهُ. وحالُ الإنسانِ: ما يَخْتَصُّ به من أُمورِهِ المُتَغَيِّرَة الحِسِّيَّةِ والمَعْنَوِيَّة. (ج) أَحْوالٌ.

الحِيالُـ يُقال: قَعَدَ حِيالَهُ وبِحِيالِه؛ أي: بإزائِهِ.

الحالَةُ: الصِّفَةُ التي عليها الشَّيءُ. (ج) حالاتٌ وحالٌ، وأَحْوالٌ.

الحُوَّلُ: السَّرِيعُ التَّغَيُّرِ. و ـ: المُحْتالُ الشَّدِيدُ الاحْتِيالِ والبصير بتحويل الأُمورِ.

الحِيلَةُ: الحِذْقُ وجَوْدَةُ النَّظَرِ. و ـ: الخَدِيعَةُ. و ـ: القُدْرَةُ على دِقَّةِ التَّصَرُّفِ (يائها مقلوبة عن واو). (ج) حِيَلٌ، وحِوَلٌ. وعِلْمُ الحِيَلِ: عِلْمُ الميكانيك. (مو).

الحِوَلُ: التَّحَوُّلُ والانتقالُ.

المَحالَةُ: الحِيلَةُ. يُقال: (لا مَحالَةَ من الأَمْرِ)؛ أي: لابُدَّ منه. (ج) مَحالٌ، ومَحاوِلُ.

الحائِلُ: المُتَغَيِّرُ اللَّوْنِ.

أَحْوَلَ بالمكانِ: أَقامَ به حَوْلاً. وأَحْوَلَتِ الدّارُ: تَغَيَّرَت وأتى عليها أَحْوالٌ. وأَحوَلَ الصَّبِيُّ: أتى عليه حَوْلٌ من مَوْلِدِهِ. فهو مُحْوِلٌ.

أحالَ: أتى بالمُحالِ وتكلَّمَ به. و ـ الشَّيْءُ: تَحَوَّلَ من حالٍ إلى حالٍ. و ـ الصَّبِيُّ: أتى عليه حَوْلٌ. و ـ بالمكانِ: أقامَ به حَوْلاً. و ـ المدينُ الدّائِنَ: دَفَعَهُ إلى مَدين آخَرَ. و ـ الأمرَ على فلانٍ: جعله مطلوباً منه، مقصوراً عليه. و ـ القاضي القضيَّةَ إلى محكمة ثانية: نَقَلها إليها. و ـ الماءَ ثَلْجاً: حَوَّله. يُقال: (ما أحالَكَ إلى ما أرى من حالِكَ؟). ويُقال: أُحِيلَ على المُخْتَبَرِ، وأُحِيلَ على التَّقاعُد.

الحَوالَةُ: إحالَةُ الدّائِنِ على مَدين آخَرَ. و ـ: صَكٌّ يُحَوَّلُ به المالُ من جِهَةٍ إلى أُخرى[1].

المُحالُ: مالا يُمْكِنُ وجُودُهُ. و ـ من الكَلامِ: ما صُرِفَ به عن وَجْهِهِ.

حَوَّلَ الشَّيْءَ: نَقَلَهُ من مكانٍ إلى آخرَ. و ـ فلانٌ الشَّيْءَ إلى غيرِهِ: أحالَهُ[2]. و ـ الشَّيْءَ: غَيَّرَهُ من حالٍ إلى حالٍ[3]. و ـ عَيْنَهُ: جَعَلها حَوْلاءَ.

المُحَوِّلُ: جِهازٌ به مِلْفافٌ. الغرضُ منه رَفْعُ الجهد الكهربائيّ أو خَفْضُهُ. (مج).

حاوَلَهُ مُحاوَلَةً، وحِوالاً: أرادَ إدْراكَهُ وإنجازَهُ. و ـ: طلبه بِحِيلَةٍ[4].

احْتالَ فلانٌ: طَلَبَ الشَّيْءَ بالحِيلَة.

تَحَوَّلَ: تَنَقَّلَ من مَوْضِعٍ إلى آخَرَ أو من حالٍ إلى حالٍ. و ـ عن الشَّيْءِ: انْصَرَفَ عنهُ إلى غَيرِه. يُقال: تَحَوَّلَ المائِعُ إلى بخارٍ.

التَّحَوُّلُ: التَّنَقُّلُ من مَوْضِعٍ إلى مَوْضِعٍ، والاسمُ الحِوَلُ ﴿لا يَبْغُونَ عنها حِوَلاً[5]﴾.

تَحَيَّلَ: كانَ حاذِقاً جَيِّدَ النَّظَرِ قادِراً على التَّصَرُّف[6]. و ـ: اسْتَعْمَلَ الحِيلَةَ في تصريفِ أُمورِهِ.

اسْتَحالَ الشَّيْءُ: تَحَوَّلَ. و ـ الكلامُ: صارَ مُحالاً. فهو مُسْتَحِيلٌ.

(١) و(٢) و(٣) الوسيط.
(٤) الأساس.
(٥) الكهف /١٠٨/.
(٦) من الحيلة وهي واويّة الأصل (اللسان).

المُسْتَحِيلُ: مالا يُمْكِنُ وقُوعُهُ.

حوم

حامَ الطَّيْرُ وغيرُه على الشَّيْءِ، وحَوْلَهُ ـُ حَوْماً، وحَوَماناً: دارَ ودَوَّمَ (مَنْ حامَ حَوْلَ الحِمى يُوشِكُ أَنْ يَقَعَ فيه)؛ أي: مَنْ قارَبَ الآثامَ قَرُبَ اقترافُه لها. و ـــ فلانٌ على الأَمْرِ: رامَهُ وطَلَبَهُ. فهو حائِمٌ. (ج) حُوَّمٌ. وهي حائِمَةٌ. (ج) حَوائِمُ.

الحَوْمَةُ من البَحْرِ: مُعْظَمُهُ. و ـــ من القتالِ: أَشَدُّ مَوْضِعٍ فيه.

الحائِمُ: العَطْشانُ يَحُومُ حَوْلَ الماءِ.

الحَوْمانَةُ: الأَرْضُ الوَعْرَةُ المستطيلةُ.

حَوْمانَةُ الدَّرّاجِ: مَوْضِعٌ فيه ماءٌ.

حوو

حَوِيَ ـَ حَوًى: صارَ لونُه إلى الحُوَّةِ فهو أَحْوَى، وهي حَوّاءُ. (ج) حُوٌّ.

الحُوَّةُ: حُمْرَةٌ تَضْرِبُ إلى السَّوادِ. ومنه (شَفَةٌ حَوّاء). و ـــ: خُضْرَةٌ تَضْرِبُ إلى السَّوادِ. ومنه (نبات أَحْوَى).

حَوّاءُ: أُمُّ البَشَرِ وزَوْجُ آدَمَ.

حوي

حَوَى الشَّيءَ ـِ حِوايَةً: جَمَعَهُ وضَمَّهُ وأَحْرَزَهُ. يُقال: هذا البُسْتان حاوٍ أنواعَ الفواكِهِ.

الحَوِيَّةُ: ماتَلَوّى من الأمعاءِ. (ج) حَوايا.

الحَيَّةُ[1]: حيوان من الزَّواحِفِ، منه السّامُّ ومنه غير السّامّ (م). يُقال: (فلانٌ حَيَّةُ الوادي)؛ أي: هو شديدُ البَأْسِ.

الحاوِي: الذي يَجْمَع الحَيّات ويُرَبِّيها، أو الذي يقوم بأعمالٍ غريبة. (مو). و ـــ: كتابٌ مُطَوَّلٌ في الطِّبِّ للرازيّ.

احْتَواهُ و احتوى عليه: جَمَعَهُ وأَحْرَزَهُ. فهو مُحْتَوٍ. يُقال: هذا البستان محتوٍ أنواعَ الفواكِهِ، أو مُحْتوٍ على أنواعِ الفواكِهِ.

المُحْتَوى من الكتابِ ونحوِهِ: ماتَضَمَّنَهُ من موضوعاتٍ.

تَحَوّى: تَقَبَّضَ. و ـــ الشَّيءُ: تَجَمَّعَ واستدارَ. وتَحَوَّتِ الحَيَّةُ: تَلَوَّتْ واسْتَدارَتْ.

حيث

حَيْثُ: ظَرْفُ مَكانٍ مَبْنِيٌّ، والجملةُ بَعْدَهُ في محل جَرٍّ بالإضافة. تدخُلُ عليه الباء ومِنْ وإلى. وقد تَتّصِلُ به (ما) فيكون اسمَ شَرْطٍ جازِماً (حيثما تذهبوا تَجِدُوا لكم عَمَلاً).

حيد

حادَ عنه ـِ حَيْداً، وحَيْدَةً، وحَيَداناً، ومَحِيداً: مالَ عنه وعَدَلَ. يُقال: حادَ عن الطَّريق. و ـــ منه: عَدَلَ عنه ونَفَرَ منه[1] ﴿ذلك ما كنتَ منه تَحِيدُ[2]﴾؛ أي: تهرب وتفزع. يُقال: حادَ به عن الطريق.

المَحِيدُ: يقال (مالَكَ مَحِيدٌ عن هذا)؛ أي: مالَكَ مَفَرٌّ منه.

(١) جاء في المحيط: قيل: ومن (حوي): الحَيَّةُ لِتَحَوِّيها، أو من حَيِيَ لطول حياتها.

(١) مفردات الراغب.
(٢) ق /١٩/.

حايَدَهُ مُحايَدَةً، وحِياداً: جانَبَهُ ومالَ عنه. و ــ: كَفَّ عن خُصُومَتِهِ.

الحِيادُ: عدم المَيْلِ إلى أيِّ طَرَفٍ في النِّزاع. و ــ الإيجابِيّ (في السِّياسة الدَّوْلِيَّةِ): أَلّا تتحَيَّزَ الدَّوْلَةُ إلى إحْدى الدُّوَلِ المُتخاصِمَة، وأَنْ تُشارِكَ الدُّوَلَ جميعاً فيما يَحْفَظُ السَّلامَ العامَّ (مج).

حير

حارَ بَصَرُهُ ــَ (يَحارُ) حَيْرَةً، وحَيَراناً: عَشِيَ ولم يَسْتَطِعْ مُتابَعَةَ النَّظَرِ. و ــ في أَمْرِهِ: لم يَهْتَدِ لِسَبِيلِهِ. و ــ حَيْرَةً: ضَلَّ سَبيلَهُ. فهو حائِرٌ، وحَيْرانُ. وهي حائِرَةٌ، وحَيْرى. (ج) حَيارَى.

الحَيْرَةُ: التَّرَدُّدُ والاضْطِرابُ.

الحِيْرَةُ من الأَرْضِ: المُخْضَرَّةُ المُبْقِلَةُ. و ــ: بلدةٌ بقرب الكوفة في العراق كانت حاضِرَةَ المناذِرَة.

الحائِرُ ــ رجلٌ حائِرٌ، بائِرٌ: مضطرب متردِّد.

حَيَّرَهُ: جَعَلَهُ حَيْرانَ.

تَحَيَّرَ: وقَعَ في الحَيْرَةِ. و ــ: ضَلَّ ولم يَهْتَدِ إلى السَّبيلِ. و ــ: نَظَرَ إلى الشَّيءِ فَعَشِيَ بصرُهُ.

حيز

حازَ الإبِلَ ــِ حَيْزاً: ساقَها سَوْقاً لَيِّناً أو شديداً (ضدّ)[1].

تَحَيَّزَتِ الحَيَّةُ: تَلَوَّتْ وتَقَلَّبَتْ. وتَحَيَّزَ فلانٌ إلى فِئَةٍ: انْضَمَّ. يُقال: هو مُتَحَيِّزٌ إلى فلانٍ؛ أي: مُنْضَمٌّ إليه مُوافِقٌ له في الرَّأْي.

(١) هذا الفعل بهذا المعنى واوِيٌّ ويائِيٌّ.

حيس

حاسَ الحَيْسَ ــِ حَيْساً: عَمِلَهُ واتَّخَذَهُ. و ــ الشَّيْءَ بغيره: خَلَطَهُ. و ــ الحَبْلَ: فَتَلَهُ ولم يُحْكِمْهُ.

الحَيْسُ: طَعامٌ يُتَّخَذُ من التَّمْرِ والسَّمْنِ واللَّبَن المُجَفَّفِ. قال الشاعر:

وإذا تكونُ كَرِيهَةٌ أُدْعَى لها
وإذا يُحاسُ الحَيْسُ يُدْعى جِنْدُبُ

يقال: لمن يُذْكَرُ عند الشِّدَّةِ ويُنْسَى في الرَّخاءِ.

حيص

حاصَ عنه ــِ حَيْصاً، وحَيْصَةً، ومَحِيصاً، وحَيَصاناً: عَدَلَ عنه ومالَ عنه وحادَ وهَرَبَ منه. و ــ: تَخَلَّفَ. و ــ: رَجَعَ، وانْهَزَمَ. ومنه (لامَحِيصَ عنه)؛ أي: لا مَهْرَبَ منه.

المَحِيصُ: المَهْرَبُ والمَفَرُّ.

الحِياصَةُ [حوص]: سَيْرٌ يُشَدُّ به حِزامُ السَّرْجِ.

حَيْصَ و حَيْصِ ــ يقال: وقَعَ القومُ في حَيْصَ بَيْصَ، وحَيْصِ بَيْصٍ؛ أي: في ضِيقٍ وشِدَّةٍ.

حيض

حاضَتِ المرأةُ ــِ حَيْضاً، ومَحِيضاً: سالَ منها دَمُ الحَيْضِ، وبلغت سِنَّ المَحِيضِ. فهي

حائِضٌ، وحائِضَةٌ. (ج) حَوائِضُ، وحُيَّضٌ.
الحَيْضُ: الدَّمُ يفرزه رَحِمُ المرأة البالغة في أيّام معدودةٍ كُلَّ شَهْرٍ.
المَحِيضُ: الحَيْضُ.

حيعل

حَيْعَلَ المُؤَذِّنُ: قالَ حَيَّ على الصَّلاةِ، حَيَّ على الفلاحِ.

حيف

حافَ عليه ـِ حَيْفاً: جارَ وظَلَمَ. فهو حائِفٌ. (ج) حُيَّفٌ ﴿أَمْ يَخافُونَ أَنْ يَحِيفَ اللّهُ عليهم ورسُولُهُ[1]﴾.
الحَيْفُ: الجَوْرُ والظُّلْمُ و ـــ: المَيْلُ في الحُكْمِ، والجُنُوحُ إلى أَحَدِ الجانِبَيْنِ.
تَحَيَّفَ الشَّيءَ: تَنَقَّصَهُ من حافاتِهِ.

حيق

حاقَ به العَذابُ ونحوُه ـِ حَيْقاً: أصابَهُ وأحاطَ به ونزل ﴿ولا يَحيقُ المَكْرُ السَّيِّئُ إلّا بأَهْلِهِ[2]﴾.
أحاقَ به الشَّيءُ: حاقَ. يُقال: أحاقَ اللّهُ بهم مَكْرَهُمْ؛ أي: أَنْزَلَهُ وجَعَلَهُ مُحِيطاً بهم.

حيك

حاكَ الثَّوْبَ ـِ حَيْكاً، وحِياكَةً: نَسَجَهُ فهو: مَحِيكٌ، ومَحْيُوكٌ.

حيل

حالَ الشَّيءُ ـِ حُيُولاً: تَغَيَّرَ.
الحَيْلُ: القُوَّةُ (لغة في الحَوْل).

حين

حانَ الأَمْرُ ـِ حِيناً، وحَيْنُونَةً: قَرُبَ وَقْتُهُ.

(١) النور /٥٠/.
(٢) فاطر /٤٣/.

وحانَت الصَّلاةُ: حانَ وَقْتُها. وحانَ سُنْبُلُ الزَّرْعِ: يَبِسَ وآنَ حَصادُهُ. و ـــ لفلانٍ أن يَفْعَلَ الشَّيءَ حِيناً: آنَ. وحانَ حِينُهُ: قَرُبَ وقتُهُ. و ـــ فلانٌ حَيْناً: هَلَكَ. فهو حائِنٌ.
الحِيْنُ: الوَقْتُ. و ـــ: المُدَّةُ ﴿هَلْ أَتى على الإنسانِ حِينٌ من الدَّهْرِ[1]﴾. (ج) أَحْيانٌ. و (جج) أَحايِينُ. يُقال: فلانٌ يفعل كذا (أحياناً)، و (في الأحايين).
حِينَ: ظَرْف زَمانٍ مبنيّ على الفتح إذا وَلِيَهُ مَبْنِيٌّ: (على حينَ عاتَبْتُ المَشِيبَ على الصِّبا). ويكونُ مُعْرَباً، إذا وَلِيَهُ مُعْرَبٌ: (على حينِ التَّواصُلُ غيرُ دانٍ). وقد يُضيفُونَهُ إلى (إذْ) للتبعيد، فيُقال: (حِينَئِذٍ).
الحَيْنُ: الهَلاكُ. و ـــ: المِحْنَةُ.
الحانَةُ: دُكّان الخَمّار. (ج) حاناتٌ. **والنِّسبةُ إليها**: حانِيٌّ.
الحانُوتُ[2]: مَحَلُّ البَيْعِ، وغَلَبَ على دُكّانِ الخَمّار. (ج) حَوانِيتُ. [حنت].
أحانَهُ اللّهُ: أَهْلَكَهُ.
حَيَّنَهُ: جَعَلَ له حِيناً.
تَحَيَّنَ الأَمْرَ: انْتَظَرَ حِينَهُ، ومنه (تَحَيَّنَ غَفْلَتَهُ)، و (تَحَيَّنَ الفُرْصَةَ لِلعَمَلِ).

حيي

حَيِيَ ـَ حَياةً: عاشَ وصارَ ذا حياةٍ. فهو حَيٌّ. و ـــ منه حَياءً: احْتَشَمَ. فهو حَيِيٌّ، وهي حَيِيَّةٌ.

(١) الإنسان /١/.
(٢) قيل إنَّ الحانة والحانوت من أصل واحد وإن اختلف بناؤهما. (اللسان).

حيي

حَيَّ يَحَيُّ حَياةً: عاشَ وصارَ ذا حَياةٍ. فهو حَيٌّ.

الحَيُّ: نقيض المَيْتِ. و ــ: البَطْنُ من بُطُونِ العَرَبِ. و ــ: جُزْءٌ من المدينة (مح). (ج) أَحْياءٌ. والحَيُّ: من أَسْمائِهِ تَعالى. والنِّسبة إلى الحَيّ: حَيَوِيٌّ.

حَيَّ على الأَمْرِ، و ــ إليه: اسم فعل أمر بمعنى أَقْبِلْ، وَعَجِّلْ. ومنه (حَيَّ على الصَّلاة)، ومثله (حَيَّهَلْ).

الحَيا: الخِصْبُ والمَطَرُ والنَّباتُ لأنّه يتسبَّبُ عن المَطَرِ.

علم الأَحْياءِ: العِلْمُ الذي يَبْحَث في الكائِنات الحَيَّةِ ويَضُمُّ عِلْمَي الحَيَوانِ والنَّبات بفروعهما المختلِفة[1].

الحَياءُ: الحِشْمَةُ، وانْقِباضُ النَّفْسِ عن القَبائِحِ، والاسْتِحْياءُ.

الحَياةُ: نقيضُ المَوْتِ. و ــ: النُّمُوُّ والبَقاءُ. و ــ: خُصوبَةُ الأَرْضِ.

الحَيَوانُ: كُلُّ ما فيه رُوحٌ ناطِقاً كانَ أو غيرَ ناطِقٍ. (ج) حَيَوانات. و ــ: الحَياةُ ﴿وإنَّ الدّارَ الآخِرَةَ لَهِيَ الحَيَوانُ[2]﴾.

الحَيَّةُ[3] ــ الحَيّاتُ: رُتبة من الحيوان فيها أنواعٌ كثيرةٌ، كالثُّعْبان والأَفْعَى والصِّلّ وغيرها. والحَيَّةُ تقال للذَّكَر والأُنثى، والهاء للإفْراد. وقد رُوِيَ عن العَرَب: رَأَيْتُ (حَيّاً) على (حَيَّةٍ)؛ أي: ذَكَراً على أُنْثى. (ج) حَيّاتٌ، وحَيَواتٌ، يقال: هو حَيَّةُ الوادي وحَيَّةُ الأَرْضِ: إذا كانَ غايَةً في الدَّهاء والخُبْثِ والعَقْلِ.

الحاوِي: صاحِبُ الحَيّات.

المَحْيا: الحَياةُ (ضِدّ الممات). (ج) المَحايي ﴿سَواءً مَحْياهُمْ ومَماتُهُمْ﴾[1]. و ــ: المَوْضِعُ الذي يُحْيا فيه. وأَرْضٌ مَحْياةٌ؛ أي: ذاتُ حَياةٍ.

أَحْيا القومُ: مُطِرُوا، وصارُوا في خِصْبٍ. و ــ اللّهُ فلاناً: جَعَلَهُ حَيّاً. و ــ الأَرْضَ: أَخْرَجَ فيها النَّباتَ. و ــ اللّهُ المَوْتَى: بَعَثَهُمْ. و ــ فلانٌ اللَّيْلَ: سَهِرَهُ.

حَيّاهُ اللّهُ تَحِيَّةً: أَبْقاهُ. و ــ فلانٌ فلاناً: سَلَّمَ عليه بقوله سلامٌ عليكَ أو قالَ له حَيّاكَ اللّهُ؛ أي: أَطالَ عمرَكَ أو مَلَّكَكَ.

التَّحِيَّةُ: السَّلامُ. و ــ من اللّهِ: الإكْرامُ والإحْسانُ. والتَّحِيّاتُ لِلّه: المُلْكُ.

المُحَيّا: جماعة الوجه أو حُرُّهُ. يُقال: فلان طَلْقُ المُحَيّا؛ أي: بشوش الوجه.

اسْتَحْيا فلاناً، و ــ منه: خَجِلَ وداخَلَهُ الحَياءُ ويُقال: (استَحَى منه). و ــ الأَسِيرَ: اسْتَبْقاهُ وتَرَكَهُ حَيّاً. ﴿يُذَبِّحُونَ أبناءَكُم ويَسْتَحْيُونَ نِساءَكُمْ[2]﴾.

(١) المعجم المُوَحَّد.

(٢) العنكبوت /٦٤/.

(٣) قيل إنها من (حوي) لتحوِّيها أي تَلَوِّيها. أو من (حَيِيَ) لطُولِ حياتها [حوي].

(١) الجاثية /٢١/.

(٢) البقرة /٤٩/.

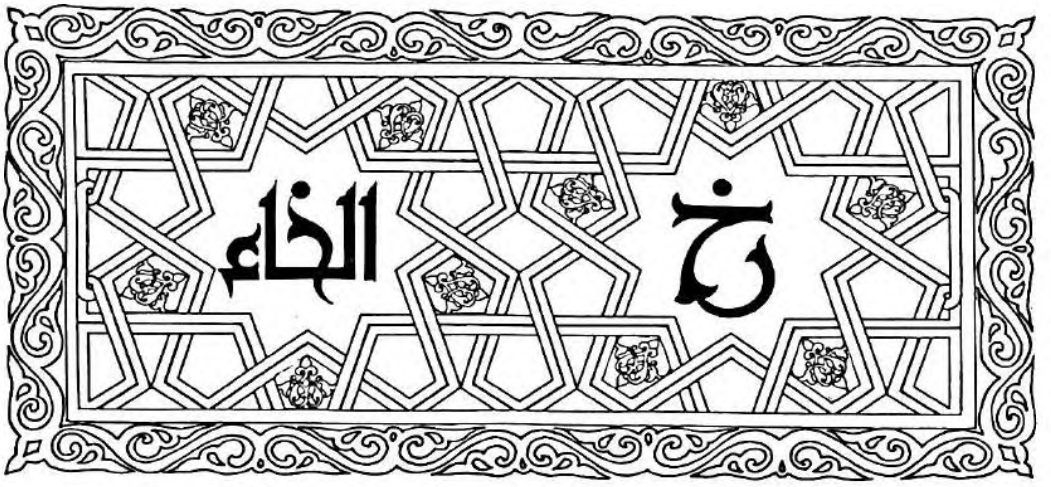

الخاءُ : الحرفُ السّابعُ من حُروفِ الهِجاءِ وهو أَحَدُ الأَحْرُفِ الحَلْقِيَّة .

خبأ

خَبَأَهُ ـَ خَبْئاً : سَتَرَهُ وأَخفاهُ .

الخَبْءُ : المَخْبُوءُ . و ـــ : المُدَّخَرُ . وخَبْءُ الأَرضِ : النَّباتُ . وخَبْءُ السَّماءِ : المَطرُ .

الخَبِيءُ و الخَبِيئَةُ : المَخْبُوءُ . و ـــ : المُدَّخَرُ . وجمع الخَبِيئَة : خَبايا . وخَبايا الأَرْضِ : كُنُوزُها أو معادِنُها .

الخِباءُ : بَيْتٌ من صُوفٍ أَو وَبَر أَو شعر يُقامُ على عَمُودَيْنِ أَو ثلاثة . (ج) أَخْبِيَةٌ .

الخابِئَةُ و الخابِيَةُ : الجَرَّةُ الكبيرةُ . (ج) الخَوابي (سُهِّلَتِ الهمزة لكثرة الاستعمال) .

المَخْبَأُ : مَكانٌ يُلاذُ به ، ومنه الذي يُلاذُ به للوقاية من الغارات الجَوِّيَّة (مح) .

أَخْبَأَ البِنْتَ : سَتَرَها . فهي مُخْبَأَةٌ .

خَبَّأَهُ : سَتَرَهُ . فهو مُخَبِّأٌ . وهي مُخَبَّأَةٌ .

اخْتَبَأَ منه : اسْتَتَرَ . و ـــ الشَّيءَ : خَبَّأَهُ . و ـــ له خبيئاً : عَمَّى له شيئاً ، ثم سَأَلَهُ عَنْهُ .

خبب

خَبَّ الفَرَسُ ـُ خَبّاً ، وخَبَباً : أَسْرَعَ ، وجرى الخَبَبَ . و ـــ فلانٌ ـَ خِبّاً : خَدَعَ وغَشَّ . فهو خِبٌّ ، وخَبٌّ .

الخِبُّ : الخَدّاعُ ، وهو الذي يَسْعَى بَيْنَ النّاسِ بالفَساد . وهي خَبَّةٌ ، وخِبَّةٌ .

الخَبَبُ : ضَرْبٌ من العَدْوِ ، أو هو أن يَنْقُلَ الفَرَسُ أَيامِنَهُ وأَياسِرَهُ جميعاً في العَدْوِ . و ـــ : بحرٌ من بُحورِ الشِّعْرِ يُسَمّى (المُتَدارَك) ، و (المُحْدَث) وزنُه (فاعلن) ثماني مَرّاتٍ ويغلب مجيئُه على (فعلن) .

أبو خُبَيْب : كُنية عبد الله بن الزُّبَيْرِ .

خَبَّبَهُ : خَدَعَهُ .

خبت

خَبَتَ ذِكْرُهُ ـُ خَبْتاً : خَفِيَ .

الخَبْتُ : المُنْخَفَضُ من الأَرْضِ . (ج) أَخْباتٌ ، وخُبُوتٌ .

أَخْبَتَ: إلى رَبِّه: خَشَعَ وتواضَعَ. فهو مُخْبِتٌ. ﴿وبَشِّرِ المُخْبِتِينَ[1]﴾.

خبث

خَبُثَ ـُ خُبْثاً، وخَباثَةً، وخَبائِيَةً: ضدّ طابَ. و ـــ الشَّيءُ: صارَ فاسِداً رَدِيئاً مَكْروهاً. و ـــ فلانٌ: صارَ ذا خُبْثٍ. فهو خَبِيثٌ. (ج) خُبَثاءُ، وخُبُثٌ، وخَبَثَةٌ، وأَخْباثٌ، وخَبيثونَ. وهي خَبيثَةٌ. (ج) خَبائِثُ وخَبِيثاتٌ. وخَبُثَتْ نفسُه: ثَقُلت وغَثَتْ. وهو خَبيثُ النَّفْسِ.

الخُبْثُ: القُبْحُ والرَّداءَةُ. و ـــ في الطَّعامِ: المَكْرُوهُ، وفي الشَّرابِ: الضّارُّ.

الخَبَثُ: ما يَنْفيهِ الكِيرُ من الحديد ونحوِهِ عند إحْمائِهِ وطَرْقِهِ. (ج) أَخْباثٌ. وخَبَثُ الحديد: الشَّوائِبُ المُنْصَهِرَةُ التي تَطْفُو على سَطْحِ الحديد المنصهرِ في أثناءِ تحضيره من خاماته وبذلك يُمْكِنُ فَصْلُها[2]. و ـــ: النَّجَسُ.

المَخْبَثَةُ: المَفْسَدَةُ. (ج) مَخابِثُ.

الأَخْبَثانِ: البَوْلُ والغائِطُ.

الخَبِيثُ: ضِدّ الطَّيِّب، والرَّديءُ والمَكْرُوهُ وكلُّ شَيءٍ فاسِد.

الخَبائِثُ: الأَفْعالُ المَذْمُومَةُ.

خَباثِ و خُبَثُ: اسمان مَعْدُولانِ عن خَبيثَةٍ وخَبيثٍ، يُسْتَعْمَلانِ في النِّداءِ. يقال للمرأة في الشَّتْم: ياخَباثِ ويقال للرجل في الشَّتْم: ياخُبَثُ.

أَخْبَثَ الرَّجُلُ: صارَ ذا خُبْثٍ. و ـــ: اتَّخَذَ أعواناً خُبَثاءَ. وأَخْبَثَهُ: عَلَّمَهُ الخُبْثَ وأَفْسَدَهُ.

تَخَبَّثَ و تَخابَثَ: أَظْهَرَ الخُبْثَ.

اسْتَخْبَثَ الشَّيءَ: ظهرت له رداءتُه وفسادُهُ.

(١) الحجّ / ٣٤ /.

(٢) مصطلحات علم الكيمياء. ص ١٧٨.

خبر

خَبَرَ الأَمْرَ ـُ خُبْراً، وخِبْراً، وخُبْرَةً، وخِبْرَةً: عَلِمَه وعَرَفَهُ على حَقيقَتِه. وخَبَرَهُ خُبْراً، وخِبْرَةً: بَلاهُ وجَرَّبَهُ. فهو خابِرٌ، وخَبِيرٌ. ﴿فاسْأَلْ به خبيراً[1]﴾.

خَبُرَ الرَّجلُ ـُ خُبْراً: صارَ خَبيراً مُجَرِّباً.

الخَبَرُ: النَّبَأُ. و ـــ: ما يُنْقَلُ ويُتَحَدَّثُ به قَوْلًا أو كِتابَةً. و ـــ: الحَديثُ النَّبَوِيُّ. (ج) أَخْبارٌ. و ـــ (في عِلْمِ المَعاني): ما يَحْتَمِلُ الصِّدْقَ والكَذِبَ.

الخِبْرَةُ و الخُبْرُ: المَعْرِفَةُ بِبَواطِنِ الأُمورِ والعِلْمُ بالشَّيْءِ. يُقال: له خِبْرَةٌ في فَحْصِ الدَّمِ؛ أي: مَعْرِفَةٌ به، وعِلْمٌ بِكُنْهِهِ.

الخَبِيرُ: من أسمائه تعالَى: العالِمُ بما كانَ وما يكونُ. و ـــ: المُجَرِّبُ والعالِمُ بالشَّيءِ على حقيقته. (ج) خُبَراءُ.

الأَخْبارِيُّ: المُؤَرِّخُ (نسبة إلى الأَخْبار كالأَنْصارِيّ إلى الأَنْصار على غير قياس).

المَخْبَرُ: خِلافُ المَنْظَرِ. يُقال: طابقَ مَخْبَرُهُ مَنْظَرَهُ. و ـــ: مَكانُ التَّجارِبِ العِلْمِيَّة. (مج). (ج) مَخابِرُ.

الخَبارُ من الأَرْضِ: مالانَ واسْتَرْخَى وساخَتْ فيه قَوائِمُ الدَّوابِّ. وفي المَثَلِ: (مَنْ تَجَنَّبَ الخَبارَ أَمِنَ العِثارَ).

المِخْبارُ: مايُخْتَبَرُ به الشَّيْءُ. و ـــ: أَداةٌ تُسْتَعْمَلُ في الدِّراساتِ العِلْمِيَّةِ. (مج).

المَخْبَرانِيّ: الحَسَنُ الخِبْرَةِ[2].

الخابُورُ: نهرٌ بين رأس العين والفرات.

خَيْبَر: مِنْطَقَة قُرب المدينة كان فيها حُصُونٌ ومَزارِعُ.

(١) الفرقان الآية / ٥٩ /.

(٢) التاج.

أَخْبَرَهُ النَّبأَ : أَعلمَه إيّاهُ، وقد يتعدَّى إلى ثلاثة مَفاعيل . و ــ بالنَّبأِ : أَنْبَأَهُ .

المُخْبِرُ : مَنْ يُزَوِّدُ الصَّحيفةَ بالأَخبارِ . (مح) . و ــ : من يَتَجَسَّسُ الأَخْبارَ محافظةً على أَمْنِ الدَّوْلَةِ .

خَبَّرَهُ : أَخْبَرَهُ . يُقال : خَبَّرَه كذا و بكذا[1] .

خابَرَهُ : بادَلَهُ الأَخْبارَ (مح)[2] .

اخْتَبَرَهُ : عَرَفَهُ وجَرَّبَهُ وامْتَحَنَهُ .

المُخْتَبَرُ : المَكانُ الذي تُجرَى فيه التَّجارِبُ العِلْمِيَّةُ .

اسْتَخْبَرَهُ : سألَهُ عن الخَبَرِ وطَلَبَ أَنْ يُخْبِرَهُ به .

خبز

خَبَزَ الخُبْزَ ــِ خَبْزاً : صَنَعَهُ . فهو مَخْبُوزٌ ، وخَبِيزٌ . و ــ القومَ : أَطْعَمَهم الخُبْزَ .

الخُبْزُ : العَجِينُ المُنْضَجُ بالنّارِ .

الخُبْزَةُ : الرَّغِيفُ . و ــ : الثَّريدةُ الضَّخْمَةُ .

الخَبِيزُ : الخُبْزُ .

الخابِزُ : ذو الخُبْزِ .

الخَبّازُ : صانِعُ الخُبْزِ ، وبائِعُهُ .

الخِبازَةُ : حِرْفَةُ الخَبّازِ .

المَخْبِزُ : مَوْضِعُ الخُبْزِ ، وهو الفُرْنُ . (ج) مَخابِزُ .

الخُبّازُ و الخُبّازَى و الخُبَّيْزُ : جِنْسُ نَباتٍ من الفَصِيلَة الخُبّازِيَّة . فيه أَنْواعٌ بَرِّيَّةٌ يَتَبَقَّلُونَها للأَكْلِ أو يَسْتَعْمِلُونَها في الطِّبِّ ، وأَنْواعٌ تُزْرَعُ لِأَكْلِ وَرَقِها العَرِيض مَطْبُوخاً ، أَوْ لِزَهْرِها .

خبص

خَبَصَ الشَّيءَ بالشَّيءِ ــِ خَبْصاً : خَلَطَهُ .

(١) محيط المحيط وأقرب الموارد .

(٢) الوسيط .

(الخُبّازى)

و ــ الحَلْواءَ : عَمِلَها وخَلَطَها . والشَّيءُ خَبِيصٌ ومَخْبُوصٌ .

الخَبِيصُ : حَلْواءُ تُصْنَعُ بالتَّمْرِ والسَّمْنِ .

الخَبِيصَةُ : القِطْعَةُ من الخَبِيصِ .

خَبَّصَ الخَبِيصَ : عَمِلَهُ .

خبط

خَبَطَهُ ــِ خَبْطاً : ضَرَبَهُ ضَرْباً شديداً . و ــ : وَطِئَهُ وَطْئاً شديداً . و ــ البعيرُ الأَرْضَ بِيَدَيْهِ : ضَرَبَها . ومنه (هو يَخْبِطُ خَبْطَ عَشْواءَ[1]) ؛ أي : يَسير على غَيْرِ هُدًى . وخَبَطَ الشَّجرةَ : ضَرَبها بالعصا لِيَسْقُطَ وَرَقُها . و ــ اللَّيْلَ : سارَ فيه على غير هُدًى .

الخَبْطُ : الضَّرْبُ على غيرِ نظامٍ أو على غيرِ استواءٍ .

المِخْبَطُ : العَصا يُخْبَطُ بها .

اخْتَبَطَهُ : ضَرَبَهُ بيده فَصَرَعَهُ .

تَخَبَّطَهُ : ضَرَبَهُ ضَرْباً شديداً وصَرَعَهُ . و ــ : أَوقعه في الاضطراب . وتَخَبَّطَ الشَّيْطَانُ فلاناً : مَسَّهُ بأَذًى فأَفسده .

خبل

خَبَلَهُ الحُبُّ أَو الخَوْفُ ونحوُهُ ــِ خَبْلًا : أَفْسَدَ عَقْلَهُ وأَذْهَبَ فُؤَادَهُ . فهو مَخْبُولٌ .

(١) النّاقةُ العَشْواءُ هي التي في بَصَرِها ضَعْفٌ تَخْبِطُ إذا مَشَتْ لاتَتَوَقَّى شيئاً .

خَبِلَ ـَ خَبالًا : جُنَّ . فهو خَبِلٌ ، وهو أَخْبَلُ ، وهي خَبْلاءُ . (ج) خُبْلٌ .

الخَبالُ : الهَلاكُ . و ـــ : الفَسادُ الذي يُورِثُ الاضْطِرابَ . و ـــ : النُّقْصانُ .

الخَبْلُ و الخَبَلُ : الفَسادُ يلحق الحيوانَ فيُورِثُه اضطراباً كالجُنُونِ . و ـــ : فساد الأعضاء كالفالج . والخَبَلُ : فَسادُ العَقْلِ .

خَبَّلَهُ الحُبُّ وغيرُهُ : أَفْسَدَ عَقْلَهُ . فهو مُخَبِّلٌ .

اخْتَبَلَهُ الحُبُّ وغيرُهُ : جَنَّنَهُ وأَفْسَدَ عَقْلَهُ .

اخْتُبِلَ : جُنَّ .

خبن

خَبَنَ الثَّوْبَ وغيرَه ـِ خَبْناً : ثَنَى جُزْءاً منه وخاطَهُ لِيَقْصُرَ .

الخَبْنُ (في العَرُوضِ) : حَذْفُ الثّاني السّاكِن (مُسْتَفْعلن تصير مُتَفْعِلن) .

خبو

خَبَتِ النّارُ ـُ خَبْواً ، وخُبُوّاً : سَكَنَتْ وخَمَدَ لهبُها ﴿ مَأْواهُمْ جَهَنَّمُ كُلَّما خَبَتْ زِدْناهُم سَعِيراً[1] ﴾ . و ـــ الحَرْبُ : هَدَأَتْ .

أَخْبَيْتُ النّارَ : أَطْفَأْتُها .

خبي

الخِباءُ : البَيْتُ من الشَّعر أو الوَبَر يُقامُ على عَمُودَيْنِ أَو ثلاثة ، وما فوق ذلك فهو بَيْتٌ . (ج) أَخْبِيَة [خبأ] .

الخابِيَةُ : الجَرَّةُ الكبيرةُ [خبأ] .

أَخْبَى خِباءً : عَمِلَه ونَصَبَهُ .

ختر

خَتَرَ ـُ خَتْراً : خَدَعَ وغَدَرَ . فهو خاتِرٌ ، وخَتُورٌ ، وخَتّارٌ ﴿ وما يَجْحَدُ بآياتِنا إلّا كُلُّ خَتّارٍ كَفُورٍ[1] ﴾ . وخَتَرَتْ نَفْسُهُ : غَثَتْ وفَسَدَت .

خَتِرَ ـَ خَتَراً : اسْتَرْخَى وضَعُفَ من شَرابٍ ، أَو مَرَضٍ ، أَو دَواءٍ . فهو خَتِرٌ .

الخَتْرُ : الغَدْرُ .

الخَتَرُ : الخَدَرُ يَحْصُلُ عند شُرب دواءٍ أو سُمٍّ .

خَتَّرَهُ الشَّرابُ : أَفْسَدَ نَفْسَه وجَعَلَهُ مُسْتَرْخِياً .

تَخَتَّرَ : استرخى وكَسِلَ وفتر بدنُه .

ختل

خَتَلَهُ ـِ خَتْلًا ، وخَتَلاناً : تَخَفَّى له وخَدَعَهُ عن غَفْلَةٍ . فهو خاتِلٌ ، وخَتّالٌ . يقال : خَتَلَهُ في الحَرْبِ ؛ أَي : داوَرَهُ وطَلَبَهُ من حيثُ لايَشْعُرُ .

الخِتْلُ : المَوْضِعُ يُخْتَتَلُ فيه .

خاتَلَهُ : خادَعَهُ وراوَغَهُ .

المُخاتَلَةُ : المُراوَغَةُ التي تَصرِفُ انتباهك عَمّا تُرِيدُ .

اخْتَتَلَ : تَسمَّعَ لِسِرِّ غَيْرِه

تخاتَلُوا : تَخادَعُوا .

ختم

خَتَمَ على الطَّعامِ أَو الشَّرابِ ونحوِه ـِ خَتْماً : غَطَّى فُوَّهَةَ وِعائِهِ بِطِينٍ أو شَمْع أو غيرهما . فهو مَختوم . و ـــ على فَمِهِ : مَنَعَهُ الكَلامَ . ﴿ اليومَ نَخْتِمُ على أَفْواهِهِمْ[2] ﴾ . و ـــ على قَلْبِهِ : جَعَلَهُ لايَفْهَمُ شيئاً ﴿ خَتَمَ اللهُ على قُلُوبِهِمْ[3] ﴾ . و ـــ الشَّيءَ : أَتَمَّهُ وبَلَغَ آخِرَهُ وفَرَغَ منه . و ـــ الكتابَ ، و ـــ على الكِتابِ : طَبَعَ عليه الخاتَم استيثاقاً وصَوْناً له .

(١) الإسراء / ٩٧ / .

(١) لقمان / ٣٢ / .
(٢) يس / ٦٥ / .
(٣) البقرة / ٧ / .

الخاتَمُ: ما تُحَلَّى به الأَصابِعُ كالخاتِمِ. و ــ من كُلِّ شيءٍ: آخِرُهُ ﴿ولكنْ رسولَ اللهِ وخاتَم النَّبِيِّين[1]﴾. و ــ: مايُخْتَمُ به. (ج) خَواتِمُ وخَواتيمُ.

الخَتْمُ: ما يُخْتَمُ به. (ج) خُتُومٌ. و ــ: أَثَرُ نَقْشِ الخاتَم.

الخِتامُ: الطِّينُ أو الشَّمْعُ يُخْتَمُ به على الشَّيءِ. و ــ من كُلِّ شيءٍ: آخِرُهُ ونِهايتُه.

الخاتِمَةُ من كُلِّ شيءٍ: آخِرُهُ.

اخْتَتَمَ الشَّيءَ: أَتَمَّهُ.

تَخَتَّمَ بالخاتَمِ: لَبِسَهُ.

ختن

خَتَنَ الصَّبِيَّ ــُ خَتْناً، وخِتاناً وخِتانَةً: قَطَعَ قُلْفَتَهُ[2]. فهو مَخْتُونٌ، وخَتينٌ.

الخِتانُ: قَطْعُ القُلْفَةِ، أَو مَوْضِعُ قَطْعِها.

الخَتَنُ: زَوْجُ البِنْتِ أو الأُخْتِ. و ــ: كُلُّ مَنْ كانَ من قِبَلِ المرأةِ كالأَب والأَخ. (ج) أَخْتانٌ.

اخْتَتَنَ الصَّبِيُّ: خُتِنَ. فهو مُخْتَتِنٌ.

خثر

خَثَرَ اللَّبَنُ ونحوُهُ ــُ خَثْراً، وخُثُوراً، وخَثَراناً[3] وخُثُورَةً: غَلُظَ وثَخُنَ. فهو خاثِرٌ[4]. وخَثَرَت نفسُه خَثْراً، وخُثُوراً، وخَثارَةً، غَثَتْ وثَقُلَتْ.

خَثُرَ اللَّبَنُ ــُ خَثارَةً: غَلُظَ وثَخُنَ. فهو خَثِيرٌ.

خَثَّرَ اللَّبَنَ: جَعَلَهُ خاثِراً.

الخُثُورَةُ: ضِدّ الرِّقَّةِ.

التَّخَثُّرُ التّاجِيّ (في علم الطِّبِّ): تَجَلُّط الدَّمِ في الشَّرايين التّاجِيَّة بسبب تَغَيُّرٍ مَرَضِيّ بِجُدُرِها. (مج)

خثي

الخِثْيُ و الخَثَى للثَّوْرِ: كالبَعْرِ للجَمَلِ. (ج) أَخْثاءٌ.

خجل

خَجِلَ ــَ خَجَلًا: استَحْيا من فِعْلٍ فَعَلَهُ، ودُهِشَ وتَحَيَّرَ وبقي ساكِتاً. فهو خَجِلٌ. و ــ فلانٌ بأَمْرِهِ: عَيَّ به فلا يَدْري ماذا يَصْنَعُ.

الخَجَلُ: أن يفقِد الإنسانُ ثِقَتَه بنفسه، ويفقد اتِّزانه، ويضطرب في أعمالِه، ويشعر بالخَوْفِ.

أَخْجَلَهُ و خَجَّلَهُ: جَعَلَهُ يَخْجَلُ.

خدج

خَدَجَتِ الحامِلُ ــِ خِداجاً: أَلْقَتْ وَلَدَها قَبْلَ تَمامِ أَيّامِهِ، وإِنْ كانَ تامَّ الخَلْقِ. فهي خادِجٌ. (ج) خَوادِجُ. والوَلَدُ خَدِيجٌ.

خَدِيجَةُ بنت خُوَيْلِد: أُولى زوجات النبيّ (ص).

المِخْداجُ: التي من شَأْنِها أَن تُلْقِيَ وَلَدَها قَبْلَ تَمامِ أَيّامِهِ. (ج) مَخادِيجُ.

أَخْدَجَتِ الحامِلُ: خَدَجَتْ. فهي مُخْدِجٌ، ومُخْدِجَةٌ. والوَلَدُ مُخْدَجٌ.

خدد

خَدَّ السَّيْلُ الأَرْضَ وفي الأَرضِ ــُ خَدّاً: شَقَّها بِجَرْيِهِ.

الخَدُّ في الوَجْهِ: جانِبُهُ، وهو ماجاوَزَ مُؤْخِرَ العَيْنِ إلى جانِبِ الفَمِ (مذ). (ج) خُدُودٌ.

الأُخْدُودُ: الحُفْرَةُ المُستطيلةُ في الأَرْضِ. (ج) أَخادِيدُ.

المِخَدَّةُ: الوِسادَةُ يَضَعُها النّائِمُ تَحْتَ خَدِّهِ. (ج) مَخادُّ.

---

(١) الأحزاب الآية / ٤٠ /.

(٢) جلدةُ ذَكَرِه التي يقطعها الخاتِنُ. والعامَّةُ تقول طَهَّرَهُ.

(٣) المحيط.

(٤) المصباح.

خَدَّدَهُ السَّيرُ : هَزَلَهُ وأَضْناهُ .
تَخَدَّدَ لحمهُ : هُزِلَ .

خدر

خَدَرَتِ البِنْتُ ـُ خَدْراً : اسْتَتَرَتْ أَو لَزِمَتِ الخِدْرَ . وخَدَر فلانٌ بالمَكانِ : أَقامَ .
خَدِرَ ـَ خَدَراً : عَراهُ فُتُورٌ واسْتِرْخاءٌ . فهو خَدِرٌ ، وأَخْدَرُ . وهي خَدْراءُ . (ج) خُدْرٌ .
وخَدِرَتْ رِجْلُهُ : اسْتَرْخَتْ فلا تُطيقُ حَرَكَةً . فهي خَدِرَةٌ . ويقال : خَدِرَ من الشَّرابِ أَو الدَّواءِ .
الخِدْرُ : السِّتْرُ . و ـــ : سِتْرٌ يُمَدُّ للمرأَةِ في ناحِيَةِ البَيْتِ . و ـــ : البَيْتُ إذا كانت فيه امرأَةٌ . (ج) خُدُورٌ وأَخْدارٌ . و ـــ : أَجَمَةُ الأَسَدِ
الخَدَرُ : فَقْدُ الإحساس عامّاً كان أَو موضِعيّاً .
أَخْدَرَ المرأَةَ : أَلْزَمَها الخِدْرَ . و ـــ المريضَ : جَعَلَهُ خَدِراً .
خَدَّرَ المرأَةَ : أَلْزَمَها الخِدْرَ . فهي مُخَدَّرَةٌ . و ـــ المريضَ : أَعطاهُ مايُعَطِّلُ إحساسَه بالأَلَمِ (مح) . وخَدَّرَتْهُ المقاعدُ : قَعَدَ فيها طويلًا حتى خَدِرَتْ رِجْلاهُ .
التَّخْدِيرُ (في الطِّبِّ) : عمليَّة تعطيل الإحساسِ بالأَلَمِ (مح) .
المُخَدِّراتُ : المَوادُّ التي تُفْقِدُ الوَعْيَ بدرَجاتٍ مُتَفاوِتَةٍ ، كالأَفيون وما شابَهَهُ (مح) .
تَخَدَّرَ : اسْتَتَرَ . و ـــ : غابَ إحساسُهُ بالأَلَمِ (مح) .

خدش

خَدَشَ الوجهَ ـِ خَدْشاً : خَمَشَهُ بأَظافِرِهِ . و ـــ الجِلْدَ : مَزَقَهُ ، أو قَشَرَهُ بعُودٍ ونحوه .
الخَدْشُ : أَثَرُ الأَظافِرِ ونحوِها في الجِلْدِ وغيره . (ج) خُدُوشٌ . «مَنْ سَأَلَ وهو غَنِيٌّ جاءت مَسْأَلَتُهُ يومَ القيامَةِ خُدُوشاً في وَجْهِهِ» .
خَدَّشَهُ : أَكثرَ من خَدْشِهِ .

خدع

خَدَعَ الرَّجلُ ـَ خَدْعاً : تَخَلَّقَ بغير خُلُقِهِ . و ـــ من فلانٍ : تَوارَىٰ واسْتَتَرَ . و ـــ فلاناً خَدْعاً ، وخَدِيعَةً : أَظهر له خِلافَ مايُخْفِيه ، وأَرادَ به المكروهَ من حيثُ لا يَعْلَمُ . فهو خادِعٌ ، وخَدَّاعٌ .
الخَدِيعَةُ : مصدر خَدَعَ ؛ أَو اسم المصدر . (ج) خَدائِعُ .
الأُخْدَع : عِرْقٌ في العُنُقِ . وهما أُخْدَعانِ . (ج) أَخادِعُ .
المُخْدَعُ (مثلثة الميم) : الحُجْرَةُ في البَيتِ . (ج) مَخادِعُ .
الخُدْعَةُ : مايُخْدَعُ به الإنسانُ . و ـــ : مَنْ يُخْدَعُ كثيراً . يقال : الحَرْبُ خُدْعَةٌ . (ج) خُدَعٌ .
الخُدَعَةُ : مَنْ يَخْدَعُ النّاسَ كثيراً .
خَدَّعَهُ : خَدَعَهُ .
خادَعَهُ مُخادَعَةً ، وخِداعاً : خَدَعَهُ .
المُخادِعُ : مَنْ أرادَ بكَ مكروهاً ، من حيث لا تَعْلَمُ .
انْخَدَعَ : خُدِعَ . و ـــ : أَظهر أَنَّه مَخْدُوعٌ وليس به .
تَخَدَّعَ : تَكَلَّفَ الخِداعَ .
تَخادَعَ القومُ : خَدَعَ بعضُهم بَعْضاً . و ـــ فلانٌ : أَرى أَنَّه مخدوعٌ وليس به .

خدل

خَدِلَتِ السّاقُ ـَ خَدَلًا : امتلأَتْ واسْتَدارَتْ . فهي خَدْلَةٌ . (ج) خِدالٌ .

خدلج

الخَدَلَّجَةُ من النِّساءِ : المُمْتَلِئَةُ الذِّراعَيْنِ والسّاقَيْنِ . وهو وهي خَدَلَّجٌ .

خدم

خَدَمَهُ ـُ خِدْمَةً ، وخَدْمَةً : قامَ بحاجَتِهِ وامتهنَ العملَ له . فهو خادِمٌ . (ج) خَدَمٌ ، وخُدّامٌ . وهي خادِمٌ ، وخادِمَةٌ . وهو خَدّامٌ .

الخِدْمَةُ : امْتِهانُ العَمَلِ للآخَرينَ .

الخَدَمَةُ : الخَلْخالُ . و ـــ : الحَلْقَةُ المُحْكَمَةُ . (ج) خَدَم ، وخِدام .

الخَدُومُ : الكثيرُ الخِدْمَةِ .

المَخْدُومُ : الرَّئِيسُ . (ج) مَخادِيمُ .

أَخْدَمَهُ : وَهَبَه خادِماً أَو جَعَلَ له خادِماً .

خَدَّمَهُ : جَعَلَ له خادِماً .

اخْتَدَمَ : خَدَمَ نفْسَهُ .

تَخَدَّمَ خادماً : اتَّخَذَهُ

اسْتَخْدَمَهُ : سَأَلَهُ أَنْ يَخْدِمَهُ . و ـــ : اسْتَوْهَبَهُ خادِماً . و ـــ : اتَّخَذَه خادِماً .

الاسْتِخْدامُ : امْتِهانُ العَمَلِ للآخَرينَ .

المُسْتَخْدَمُ : مَنْ يُؤَدِّي عَمَلًا بأَجْرٍ (ح) .

خدن

الخِدْنُ : الصَّديقُ الذي يكونُ مَعَك ظاهراً وباطِناً في كل أَمْرٍ . (للذكر والأُنثى) . (ج) أَخْدان .

خادَنَهُ : صادَقَهُ . فهو مُخادِنٌ ، وخَدِينٌ .

خدي

خَدَى البَعِيرُ أو الفرسُ ـِ خَدْياً ، وخَدَياناً : أَسْرَعَ .

خذرف

خَذْرَفَ الحيوانُ : أَسْرَعَ .

الخُذْرُوفُ : عُودٌ صغيرٌ مشقوقٌ في وسطه ، يُشَدُّ بخيطٍ ويُدَوَّرُ فَيُسْمَعُ له حَفيفٌ ، ويُشَبَّهُ به كُلُّ سريع في جَرْيه . و ـــ : العُودُ الذي يُوضَعُ في خَرْقِ الرَّحَى العُليا لِتُدارَ به . (ج) خَذارِيفُ .

خذف

المِخْذَفَةُ : المِقْلاعُ ونحوُهُ ممّا يُوضَعُ فيه الحَجَرُ ويُرْمَى به الطَّيْرُ وغَيْرُهُ . (ج) مَخاذِفُ .

خذل

خَذَلَتِ الظَّبْيَةُ ـُ خَذْلًا ، وخِذْلاناً : تَخَلَّفَت عن القطيع ، وأَقامت على ولدها . فهي خاذِلٌ ، وخَذُولٌ . وخَذَلَ فلاناً ، وعنه : تَرَكَ نُصْرَتَهُ وتخلّى عن عَوْنِه . « المُؤْمِنُ أَخُو المُؤْمِنِ لايَخْذُلُه » . فهو خاذِلٌ . (ج) خُذّالٌ . وذاكَ مَخْذُولٌ . (ج) مَخاذِيلُ .

الخِذْلانُ : تَرْكُ المَعُونَةِ . والخِزْيُ ، والخَيْبَةُ .

الخُذَلَةُ : الخاذِلُ لايزال يخذل النّاسَ .

خَذَّلَ عنه أَصحابَهُ : دَعاهم لِخِذْلانِهِ . وخَذَّلَه : حَمَلَهُ على الجُبْنِ ، وتَرْكِ القِتالِ .

تَخاذَلَ القومُ : خَذَلَ بعضُهم بَعْضاً . وتخاذَلَتْ رِجْلاهُ : ضَعُفَتا .

خذم

خَذَمَ الشَّيءَ ـِ خَذْماً : قَطَعَهُ بسُرْعَةٍ . فهو خَذِمٌ . والشَّيْءُ خَذِيمٌ .

المِخْذَمُ : القاطِعُ ، يوصَفُ به السَّيْفُ .

خذو

اسْتَخْذى: ذَلَّ وخَضَعَ[1].

خرأ

خَرِئَ ـَ خَرْءاً، وخَراءَةً: سَلَحَ؛ أي: أَخْرَجَ ما في بَطْنِهِ.

الخُرْء: العَذِرَةُ؛ أي ما يخرج من البَطْنِ. (ج) خُروءٌ.

خرب

خَرَبَ الدّارَ ـُ خَرْباً: هَدَمَها، جَعَلَها خَراباً.

خَرِبَ البَلَدُ ـَ خَراباً (ضدّ عَمَرَ): خَلا، وتَهَدَّمَ. فهو خَرِبٌ، والدّارُ خَرِبَةٌ، وخَرابٌ. و ـ الشَّيءُ خَرَباً، وخَراباً: تَعَطَّلَ عن أَنْ يؤتِيَ مَنْفَعَتَهُ.

الخِرْبَةُ: المَوْضِعُ الخَرِبُ. (ج) خِرَبٌ.

الخَرِبَةُ: مَوْضِعُ الخَرابِ. (ج) خَرِباتٌ وخَرائِبُ، وخِرَبٌ.

الخَرابُ: ضِدّ العُمْرانِ. (ج) أَخْرِبَةٌ.

الخارِبُ: اللِّصُ، أو هو خاصٌّ بسارِقِ الإبِلِ. (ج) خُرّابٌ.

الخَرُّوبُ و الخُرْنُوبُ[2]: شجر مُثْمِرٌ من الفصيلة القرنيّة، ثِمارُهُ قُرونٌ سُكَّرِيَّةٌ تُؤْكَلُ وتُعْلَفُها الماشِيَةُ ويُتَّخَذُ منها دِبْسٌ.

الخَرَبُ: ذَكَرُ الحُبارى. (ج) خِرْبانٌ.

أَخْرَبَ الدّارَ: هَدَمَها وصَيَّرَها خَراباً. وغادَرَها خَرِبَةً.

خَرَّبَ الدّارَ: هَدَمَها.

خربش

خَرْبَشَ الكتابَ: أَفْسَدَه[3]. يقال: خَرْبَشَ الطِّفْلُ الكتابَ بالقَلَمِ؛ أي: رَسَم عليهِ خُطوطاً ملتوية أفسدته (مجاز).

الخَرْبَشَةُ: الإفْسادُ والتَّشْويشُ. وخَرابيشُ الخَطِّ: ماأُفْسِدَ منه.

خربق

خَرْبَقَ الشَّيءَ: قَطَعَهُ. و ـ العَمَلَ: أَفْسَدَهُ.

اخْرَنْبَقَ: لَصِقَ بالأَرْضِ. و ـ: انْقَمَعَ وسَكَتَ.

خرت

خَرَتَ الأَرْضَ ـُ خَرْتاً: عَرَفَ مسالِكَها وخَفاياها فلم تَخْفَ عليه طُرُقُها. و ـ الشَّيءَ: شَقَّهُ أو ثَقَبَهُ.

الخَرْتُ: الثَّقْبُ في الأُذنِ والإبرةِ وغيرهما. (ج) أَخْراتٌ.

الخِرِّيتُ: الدَّليلُ الحاذِقُ.

خرج

خَرَجَ ـُ خُرُوجاً، و مَخْرَجاً: نقيض دَخَلَ، بَرَزَ من مَقَرِّه أو حالِه وانْفَصَلَ. يقال: خَرَجَ على النّاسِ. فهو خارِجٌ، وخَرُوجٌ، وخَرّاجٌ. و ـ به: أَخْرَجَهُ. و ـ عليه: تَمَرَّدَ وثارَ. يقال: خَرَجَ على القانون. و ـ في العِلْمِ أو الصِّناعَةِ ونحوهما: نَبَغَ.

الخَرْجُ: خِلافُ الدَّخْلِ. و ـ: الإتاوَةُ السَّنَوِيَّةُ. (ج) أَخْراجٌ.

الخُرْجُ: وِعاءٌ من شَعَرٍ أو جِلْدٍ، ذو عِدْلَيْنِ، يُوضَعُ على ظَهْرِ الدّابَّةِ لِوَضْعِ الأَمتعة فيه. (ج) أَخْراجٌ، وخِرَجَةٌ.

الخَراجُ: مايخرُجُ من غَلَّةِ الأَرْضِ. و ـ:

(١) انظر أساس البلاغة (خذو).
(٢) مختار الصحاح.
(٣) اللسان والقاموس.

الضَّريبة المفروضة على البلادِ التي فُتِحَتْ صُلْحاً .
و ـــ : الجِزْيَةُ . (ج) أَخْراجٌ ، وأَخْرِجَةٌ .
الخُراجُ : مايَخْرُجُ بالبدن من قُروح . و ـــ : تَجَمُّعٌ صَديدِيٌّ محدود . (مج) . (ج) أَخْرِجَةٌ ، وخِرْجانٌ . الواحدةُ خُراجَةٌ .
الخارِجُ من كلِّ شيءٍ : ظاهِرُهُ وهو نقيض الدَّاخل والباطن .
الخارِجِيُّ : واحِدُ الخَوارِج وهم الذين خَرَجُوا على عَلِيٍّ (ر) وخالَفُوا رَأْيَهُ .
وزارة الخارِجِيَّةِ : الوزارة التي تُشْرِفُ على أُمور البلد المتَّصلة بالبلاد الخارجةِ عنه (مح) .
الخُرُوجُ في القافِيَةِ : حَرْفُ مَدٍّ يَلي هاءَ الوَصْلِ كالألف الأخيرة في (هَضَامها) ،والياء الملفوظة بعد الهاء في (شَرابِه) .
المَخْرَجُ : الخُرُوجُ . و ـــ : زَمانُ الخُرُوج ومَكانُه . و ـــ في التِّلاوَةِ : مَوْضِعُ خُروج الحرف من الفَمِ . و ـــ في الحسابِ : ما يُقابِلُ الصُّورَةَ .
أَخْرَجَ الشَّيءَ : أَبْرَزَه ، وجعله خارِجاً . فهو مُخْرِجٌ . و ـــ الحديثَ : نَقَلَهُ بالأَسانيدِ الصَّحيحة . و ـــ الرِّوايَةَ أو المسرحيَّةَ : أَظْهَرَهَا على المسرحِ ونحوه بالوسائل الفَنِّيَّة . فهو مُخْرِجٌ . (مج) .
الإِخْراجُ ـــ إِخْراجُ الرِّواية : إظهارُها بالوسائِلِ الفَنِّيَّة على المَسْرَح أو الشَّاشَةِ . (مح) .
خَرَّجَ تلميذَهُ في العِلْم أو الصِّناعَةِ : دَرَّبَهُ وأَدَّبَهُ وعَلَّمَهُ فالمُتَعَلِّمُ : خَرِيجٌ ، وخِرِّيجٌ . و ـــ الحَديثَ : أَخْرَجَهُ . و ـــ الثَّوبَ و نحوَه : لَوَّنَهُ أَلواناً .
تَخَرَّجَ في الأدب ونحوه أو في الجامعة : تَدَرَّبَ وأَتَمَّ الدِّراسَةَ . ويقال : تَخَرَّجَ في العِلْمِ عليه .
تَخارَجَ المسافِرُونَ : اقتسموا النَّفَقَةَ بينهم . و ـــ الشُّرَكاءُ في المِيراثِ : خَرَجَ كُلٌّ منهم من شركته عن مِلْكِهِ إلى صاحِبِه بالبَيْعِ .
اسْتَخْرَجَ الشَّيءَ : اسْتَنْبَطَهُ . و ـــ فلاناً : طَلَبَ إليه أَنْ يَخْرُجَ . و ـــ المَعْدِنَ : خَلَّصَهُ من تُرابِهِ .

خرخر

خَرْخَرَ الماءُ ونحوُه : تَرَدَّدَ صَوْتُه حين اعترض مَجْراهُ شيءٌ . و ـــ النائِمُ أو المُخْتَنِقُ : تَرَدَّدَ نَفَسُهُ في خياشِيمِهِ فَسُمِعَ .
الخَرْخارُ : الماءُ الجاري جَرْياً شديداً .

خرد

خَرِدَ ـَ خَرَداً : اسْتَحيا وطالَ سُكُوتُهُ حَياءً لا ذُلّاً .
الخَرِيدَةُ من النِّساءِ : البِكْرُ والخَفِرَةُ الحَيِيَّةُ الطَّوِيلَةُ السُّكُوت المستترة . و ـــ من اللُّؤْلُؤِ : التي لم تُثْقَبْ . (ج) خَرائِدُ .
الخُرْدَةُ : ماصَغُرَ وتَفَرَّقَ من الأَمتعةِ . (مع) .

خردق

الخُرْدُقُ : كُرَيّاتٌ من المَعْدِنِ تُسْتَخْدَمُ في المقذوفات النّارِيَّة (د) .

خردل

خَرْدَلَ اللَّحْمَ : قَطَّعَهُ صِغاراً وفَرَّقَهُ .
الخَرْدَلُ : نباتٌ عُشْبِيٌّ من الفصيلة الصَّليبِيَّة له

(الخردل)

حَبٌّ صغير جدّاً حِرِّيفُ الطَّعْمِ من المُشَهِّيات. الواحدةُ خَرْدَلَةٌ. ويُضْرَبُ بِحَبِّهِ المَثَلُ في الصِّغَرِ. فيقال: ما عندي من كذا خَرْدَلَةٌ؛ أي: شيءٌ.

خرر

خَرَّ الماءُ ـُ خَرّاً، وخَرِيراً: اشْتَدَّ جَرْيُهُ وسُمِعَ له صَوْتٌ. فهو خارٌّ. وخَرَّتِ الرِّيحُ: سُمِعَ لها حَفِيفٌ. و ـــ الشَّيءُ ـِ خَرّاً، وخُرُوراً: سَقَطَ وهَوَى بِصَوْتٍ. ويقال: خَرَّ لله ساجِداً. و ـــ النّائِمُ خَرّاً، وخَرِيراً: تَرَدَّدَ نَفَسُهُ في خياشِيمِهِ فَسُمِعَ.

الخَرِيرُ: صَوْتُ الرِّيحِ والماءِ. (ج) أَخِرَّةٌ. و ـــ: نَفَسُ النّائِمِ.

الخَرّارَةُ: عَيْنُ الماءِ الجارِيَةُ. و ـــ: الخُذْرُوفُ [خذرف].

خرز

خَرَزَ الجِلْدَ ونحوَهُ ـُ خَرْزاً: خاطَهُ.

الخُرْزَةُ: كُلُّ ثُقْبَةٍ وخَيْطُها. و ـــ: مابينَ الثُّقْبَتَيْنِ من خِياطَةٍ. وخُرْزَةُ الظَّهْرِ: مابين الفَقْرَتَيْنِ. (ج) خُرَزٌ.

الخَرْزَةُ: ما يُنْظَمُ في خَيْطٍ ليكونَ عِقْداً. و ـــ: الفَقْرَةُ من فِقَرِ الظَّهْرِ. (ج) خَرَزٌ، وخَرَزاتٌ.

المِخْرَزُ: آلة الخَرْزِ. (ج) مَخارِزُ.

الخَرّازُ: صانِعُ الخَرَزِ. و ـــ: مَنْ حِرْفَتُهُ الخَرْزُ.

الخِرازَةُ: حِرْفَةُ الخَرّازِ.

الخَرّازَةُ: صانِعَةُ الخَرَزِ. و ـــ: التي تُوَشِّي الثَّوْبَ، وتُزَيِّنُهُ بالخَرَزِ. و ـــ: التي حِرْفَتُها خِياطَةُ الجِلْدِ.

خرس

خَرِسَ ـَ خَرَساً: انْعَقَدَ لِسانُهُ عن الكَلامِ عِيّاً أو خِلْقَةً. فهو أَخْرَسُ. (ج) خُرْسانٌ[1] وخُرْسٌ. وهي خَرْساءُ. (ج) خُرْسٌ. ومنه الكتيبَةُ الخَرْساءُ وهي التي لا يُسْمَعُ لسلاحِها قَعْقَعَةٌ، ولا لِرِجالِها جَلَبَةٌ.

أَخْرَسَهُ الله: صَيَّرَهُ أَخْرَسَ.

خُراسانُ: منطقة واسعة في الشّمال الشَّرقيِّ من بلاد فارس.

الخَرسانَةُ: خِلْطٌ من الأسمنت والحجر والرَّمْل، وهي من مَوادِّ البناءِ. وإذا أُضيف إلى هذا الخِلْطِ الحديدُ. فهي الخَرسانة المُسَلَّحَةُ (مح).

خرش

خَرَشَ الجَسَدَ ـِ خَرْشاً: خَدَشَهُ بظُفْرِهِ أو نحوِهِ. و ـــ الذُّبابُ فلاناً: عَضَّهُ. و ـــ لِعيالِه: كَسَبَ لهم وطَلَبَ لهم الرِّزْقَ. و ـــ منه: أَخَذَ.

الخِرْشاءُ: جِلْدُ الحَيَّةِ الذي تنسلخ عنه. و ـــ: قِشْرَةُ البَيْضَةِ العُليا اليابسةُ بعد أَنْ يُخْرَجَ ما فيها.

الخُراشَةُ: ما يَسْقطُ من الشَّيءِ إذا خَرَشْتَهُ بحديدة أو نحوها.

خَرَّشَهُ: خَدَشَهُ. فهو مُخَرِّشٌ.

خرص

خَرَصَ ـُ خَرْصاً: قال بالظَّنِّ والتَّخْمِينِ. و ـــ: كَذَبَ. فهو خارِصٌ، وخَرّاصٌ. ﴿قُتِلَ الخَرّاصُونَ[2]﴾؛ أي: الكَذّابُون. و ـــ الشَّيءَ: حَزَرَهُ وقَدَّرَهُ بالظَّنِّ. يقال: خَرَصَ النَّخْلَ والكَرْمَ: حَزَرَ ما عليه من الرُّطب تَمْراً، ومن العِنَبِ زَبيباً. فهو خارِصٌ (ج) خُرّاصٌ.

الخَرْصُ: الحَزْرُ.

---

(١) اللسان والتّاج.

(٢) الذّاريات /١٠/.

الخارصِين : الزِّنك غير النَّقِيّ [زِنك] . (د)
اخْتَرَصَ القَوْلَ : اخْتَلَقَهُ وافْتَعَلَهُ .
تَخَرَّصَ : كذب . و ــ عليه : افترى وتكذَّبَ بالباطِلِ .

خرط

خَرَطَ في حَدِيثِهِ ــُ خَرْطاً : كَذَبَ . فهو خَرّاطٌ . و ــ العُــودَ : قَشَرَهُ وسَوّاهُ . و ــ الشَّجرةَ : انْتَزَعَ وَرَقَها اجْتِذاباً ، وفي المَثَلِ : (دُونَهُ خَرْطُ القَتادِ[1]) يُضْرَبُ للأمرِ لا يُنالُ إلا بِمَشَقَّةٍ عَظِيمَةٍ . و ــ المَعْــدِنَ : صقلَــه وشَكَّلَهُ[2] . و ــ الحديدَ : طَوَّلَهُ كالعَمُودِ .
الخَرِيطَةُ : وِعاءٌ من جِلْدٍ ونحوه يُشَدُّ على مافيه . و ــ (في اصطلاح الجُغرافيين) : ما يُرْسَمُ عليه سطحُ الكُرَةِ الأَرْضِيَّةِ ، أو جُزْءٌ منه (مو) وهو المُصَوَّرُ الجُغْرافِيُّ . (ج) خَرائِطُ .
الخُراطَةُ : ما سَقَطَ من خَرْطِ الخَرّاطِ كالنُّحاتَةِ .
الخِراطَةُ : حِرْفَةُ الخَرّاطِ .
الخَرّاطُ : من يخرُط الأَخْشابَ وغيرَها .
المِخْرَطَةُ : آلَةُ الخِراطَةِ (ج) مَخارِطُ .
المَخْرُوطُ من الرِّجالِ : القَلِيلُ اللِّحْيَةِ . و ــ من الوُجُوهِ : ما فيه طُولٌ . و ــ (في الهندسة) : مُجَسَّمٌ يبتدئ من سَطْحٍ ويرتفعُ مُسْتَدِقّاً حتى ينتهي إلى نُقطةٍ أو سَطْحٍ أصغرَ من قاعدته . ويسمى إهليلجياً إذا كانت قاعدته إهليلجيَّةً .
اخْتَرَطَ السَّيْفَ : اسْتَلَّهُ من غِمْدِهِ . و ــ العُنْقُودَ : انتزع حبَّاتِه كُلَّها بِفَمِهِ ، أو اجتذبه بجميع أصابعه .

(١) القَتاد : شجر صلب له شوك كالإبَرِ .
(٢) الوجيز .

انْخَرَطَتِ الحَبّاتُ في السِّلْكِ : انتظمت . وانْخَرَطَ فلانٌ في الأَمْرِ : تَهَوَّرَ ورَكِبَ رأسَه فيه . و ــ في سِلْكِ الجيشِ ونحوِه : انْتَظَم[1] .

خرطش

الخَرْطُوشُ : حَشْوُ السِّلاح النّارِيّ (دخيل من التركية) .

خرطم

خَرْطَمَهُ : ضَرَبَ خُرْطُومَهُ .
الخُرْطُومُ : الأَنْفُ أو مُقَدَّمُهُ ، ومنه : خُرْطُومُ الفيل ونحوه . يقال : (وَسَمَهُ على الخُرْطُومِ) ؛ أي : أَذَلَّهُ ﴿ سنَسِمُه على الخُرْطُومِ[2] ﴾ . (ج) خَراطِيمُ .

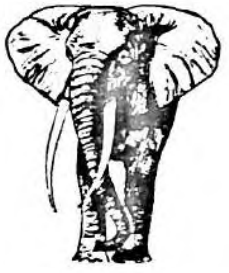

(الخرطوم)

والخُرْطُومُ : حاضِرَةُ السُّودان الشَّقِيق . (العاصمة المُثَلَّثَة) .
الخُرْطُمانِيُّ : الكبيرُ الخُرْطُومِ .

خرطن

الخَراطِينُ : دِيدان طوالٌ تكونُ في الأَرْضِ النَّدِيَّةِ ، وفي طِينِ الأَنْهارِ ، لا واحدَ لها . وتُطْلَقُ اليومَ على بعض ديدان الأَمعاءِ . (د) .

خرع

خَرِعَ ــَ خَرَعاً : ضَعُفَ جِسْمُهُ بعد صَلابَةٍ . فهو خَرِعٌ ، وخَرِيعٌ .

(١) الوجيز .
(٢) القلم / ١٦ / أي سنجعل على أنفه علامةً يُعَيَّرُ بها والمقصود بهذا الوليد بن المُغِيرَة .

الخَرَعُ: لِيْنُ المَفاصِلِ، والرَّخاوَةُ في كُلِّ شيءٍ.

الخَرْعُ: الشَّقُّ.

الخِرْوَعُ: كُلُّ نَبْتٍ لَيِّن مُتَثَنٍّ. و ـــ: نَبْتٌ من الفَصيلة اليَتُوعِيَّة ورقه مُبَسَّط بشكل الكَفِّ بأصابعه. ثمرُه جوز شائك فيه بُذورٌ بيضاوية كحبة الفاصولياء شقراء اللون، تحوي مقداراً كبيراً من زيت شائع الاستعمال في الطِّبِّ كمسهل. ولزيت الخِروع استعمالات عديدة فهو يدخل في تركيب بعض المراهم والدّهونات وفي تراكيب صناعِيَّة عديدة[1]. الواحِدَةُ: خِرْوَعَةٌ.

انْخَرَعَتْ كَتِفُهُ: انْخَلَعَتْ، وانْخَرَعَ الشَّيءُ: قُطِعَ من نِصْفِهِ.

اخْتَرَعَ الشَّيءَ: أَنْشَأَه وابتدعه.

خرعب

الخُرْعُوبَةُ: الشّابَّةُ الحَسَنَةُ الخَلْق، النّاعِمَةُ اللَّيِّنَةُ. و ـــ: الجَسِيمَةُ الرَّقيقَةُ. (ج) خَراعِيبُ.

خرف

خَرَفَ الثِّمارَ ـُ خَرْفاً: جَناها. فهي مَخْرُوفَةٌ، وخَريفٌ.

خَرِفَ ـَ خَرَفاً: فَسَدَ عَقْلُه من كِبَرٍ أو مَرَضٍ. فهو خَرِفٌ، وهي خَرِفَةٌ.

خَرُفَ ـُ خَرَفاً، وخَرافَةً: خَرِفَ.

الخَرَفُ: فَسادُ العَقْلِ من الكِبَرِ أو المَرَضِ.

الخَرِيفُ: الثَّمَرُ المَجْنِيُّ. و ـــ: أَحَدُ الفُصولِ الأَربعة ويقع بين الصَّيْفِ والشِّتاءِ.

(١) نبات سورية (عرقتنجي).

المَخْرَفُ: مَوْضِعُ الإقامةِ في الخَريف. و ـــ: جَنَى النَّخْلِ. و ـــ: الطَّريق الواسِعُ.

الخَرُوفُ: الذَّكَرُ من أولاد الضَّأْنِ إذا رَعَى وقَوِيَ. (ج) خِرْفانٌ، وأَخْرِفَةٌ. والأُنثَى خَرُوفَةٌ ونَعْجَة.

الخُرافَةُ: ماجُنِيَ من النَّخْلِ أو الفواكه في الخريف. و ـــ: الحَديثُ المُسْتَمْلَحُ الكاذِبُ. (ج) خُرافاتٌ.

أَخْرَفَ الهَرَمُ أو الدَّهْرُ فلاناً: أَفْسَدَ عَقْلَهُ.

خَرَّفَهُ: نَسَبَهُ إلى الخَرَفِ. وخَرَّفَتِ الأَرْضُ: أَصابَها مَطَرُ الخَريف.

اخْتَرَفَ الثَّمَرَةَ: جَناها.

خرق

خَرَقَ الرجلُ ـُ خَرْقاً: كَذَبَ. و ـــ الأَرْضَ: قَطَعَها حتى بلغ أقصاها ﴿إنَّكَ لن تَخْرِقَ الأَرْضَ ولن تبلغَ الجبالَ طُولا[1]﴾. و ـــ الثوبَ وغيرَه: ثَقَبَهُ. و ـــ: شَقَّهُ ومَزَّقَهُ. و ـــ: الشَّيْءَ ادَّعاهُ إفْكاً وكَذِباً. ﴿وخَرَقُوا له بَنينَ وبَناتٍ[2]﴾.

خَرِقَ ـَ خَرَقاً: حَمُقَ. فهو أَخْرَقُ، وهي خَرْقاءُ. (ج) خُرْقٌ. وهو خَرِقٌ، وهي خَرِقَةٌ.

خَرُقَ ـُ خُرْقاً: حَمُقَ.

الخُرْقُ: الحُمْقُ والجَهْلُ.

الخَرْقُ: الثَّقْبُ في الثَّوْب أو الحائِطِ ونحوهما. و ـــ: الفَلاةُ الواسِعَةُ تَنْخَرِقُ فيها الرِّياحُ. (ج) خُرُوقٌ.

الخَرَقُ: الخُرْقُ.

الخِرْقَةُ: القِطْعَةُ من الثَّوْبِ المُمَزَّق. (ج) خِرَقٌ.

الخارِقُ من السُّيُوفِ: القاطِعُ. و ـــ من الأَشياء: ما تجاوَزَ المَأْلوفَ. (ج) خَوارِقُ.

(١) الإسراء / ٣٧ /.

(٢) الأنعام الآية / ١٠٠ /.

المَخْروقُ ــ يقال : فلانٌ مَخْروقُ الكَفِّ ؛ أي : سَخِيٌّ .

المِخْراقُ المِنْدِيلُ يُلَفُّ لِيُضْرَبَ به (ج) مَخارِيقُ .

أَخْرَقَهُ الفَزَعُ : أَدْهَشَهُ وجعله كالأَخْرَقِ .

خَرَّقَهُ : مَزَّقَهُ . و ــ : جَعَلَ فيه فُرْجَةً . وخَرَّقَ الكَذِبَ : اخْتَلَقَهُ .

انْخَرَقَ الشَّيءُ : صارَ فيه فُرْجَةٌ أَو ثَقْبٌ . وانْخَرَقَتِ الرِّيحُ : هَبَّتْ على غير اسْتِقامَةٍ .

اخْتَرَقَ الأَرْضَ : مَرَّ فيها عَرْضاً على غير طريقٍ مَعْرُوفٍ . و ــ القومَ : مَضَى وَسطَهُم .

المُخْتَرَقُ : المَمَرُّ . ومُخْتَرَقُ الرِّياح : مَهَبُّها .

تَخَرَّقَ الثَّوبُ ونحوُهُ : تَمَزَّقَ .

خرم

خَرَمَ الشَّيءَ ــِ خَرْماً : ثَقَبَهُ أَو شَقَّهُ أَو قَطَعَهُ . يقال : ماخَرَمَ من الحديث أو من العمل شيئاً ؛ أي : ما نَقَصَ وما قَطَعَ ، وما خَرَمَ الدَّليلُ عن الطَّريق ؛ أي : ما عَدَلَ عنه . و ــ الأَنْفَ : شَقَّ وَتَرَتَهُ التي بين مَنْخِرَيْهِ .

خَرِمَ الأَنْفُ ــَ خَرَماً : انْشَقَّتْ وَتَرَتُهُ . و ــ فلان : انشقَّتْ أُذُنُهُ : فهو أَخْرَمُ . وهي خَرْماءُ .

الخَرْمُ : أَنْفُ الجَبَلِ . و ــ في العَرُوضِ : حَذْفُ الفاء من فعولن ، أَو الميم من مفاعلتن .

الخُرْمُ : مَوْضِعُ الخَرْمِ . وخُرْمُ الإِبرة : ثَقْبُها . وخُرْمُ الأَكَمَةِ : مُنْقَطَعُها . (ج) خُرومٌ .

الأَخْرَمُ الذي قُطِعَت وَتَرَةُ أَنْفِه أَو طَرَفُ أَنْفِهِ قَطْعاً لايبلغ الجَدْعَ . و ــ : المثقوب الأُذُنِ . ورجلٌ أَخْرَمُ الرَّأْي : ضَعِيفُهُ .

المَخْرِمُ : الثَّنِيَّةُ بين الجَبَلَيْنِ . و ــ : الطَّرِيقُ في الجَبَلِ . (ج) مَخارِمُ .

الخَرّامَةُ : آلَةٌ تُتَّخَذُ لِخَرْمِ الوَرَقِ ؛ أَي : ثقبه لِيُجْعَلَ في إضبارة (مح) .

خَرَّمَ الشَّيءَ : شَقَّهُ . و ــ : أَحْدَثَ فيه خُرُوماً .

انْخَرَمَ : انْشَقَّ . و ــ انْثَقَبَ . و ــ الكتابُ : نَقَصَ وذَهَبَ بعضُه . و ــ العامُ : ذهب وانقضَى .

اخْتَرَمَ القومَ : اسْتَأْصَلَهُمْ . واخترمت المَنِيَّةُ فلاناً : أَخَذَتْهُ . فهو مُخْتَرَمٌ .

تَخَرَّمَ : تَشَقَّقَ ، أَو صارت فيه خُرُومٌ . و ــ الدَّهرُ القومَ : اسْتَأْصَلَهُمْ .

خرنب

الخُرْنوب [خرب]

خرمش

خَرْمَشَ العَمَلَ أو الكِتابَ : أَفْسَدَهُ وخَلَّطَ فيه . ويقال : خَرْمَشَهُ ؛ أي : مَزَّقَ جِلْدَه بالأَظفار أو غيرِها (مجاز) .

خرنق

الخِرْنِقُ : وَلَدُ الأَرْنَبِ ، أو الفَتِيُّ من الأَرانِبِ . (ج) خَرانِقُ . و ــ : أُخْتُ طَرَفَة . وكانت شاعرةً أيضاً .

خزر

خَزَرَهُ ــُ خَزْراً : نَظَرَ إليه بِمُؤْخِرِ عَيْنِهِ كِبْراً واسْتِخْفافاً .

خَزِرَ ــَ خَزَراً : كانَ ضَيِّقَ العَيْنِ صَغِيرَها خِلْقَةً . فهو أَخْزَرُ ، وهي خَزْراءُ . (ج) خُزْرٌ .

الخَزِيرُ و الخَزِيرَةُ : حَساءٌ من لَحْمٍ ودَقيقٍ أو من دسمٍ ونُخالَة .

الخَيْزُرانُ : كُلُّ عُودٍ لَيِّنٍ . و ــ : شجر من الفصيلة النَّجيلِيَّة ، لَيِّنُ القُضْبانِ ، أَمْلَسُ العِيدانِ . و ــ : الرِّماح . (ج) خَيازِرُ .

الخَيْزُرانَةُ : دَفَّة السفينة التي بها تُقَوَّمُ وتُسَكَّنُ ، وهي في مُؤَخَّرَتِها .

الخَزَرُ : اسمُ إقليم وبحر معروفَيْن . و ــ : شعب مَغُولِيّ الأَصل يسكنُ ذلك الإقليمَ .

خَزَّرَ عَيْنَه : ضَيَّقَها لِيَجْمَعَ الضَّوْءَ ويُحَدِّدَ النَّظَرَ ، أَو يفعل ذلك دَهاءً .

تَخازَرَ : نَظَر بِمُؤْخِرِ عَيْنِهِ . و ــ : أَظْهَرَ الخَزَرَ وليس به .

خنزر

خَنْزَرَ : نَظَر بِمُؤْخِر عينه ، وفَعَلَ فِعْلَ الخِنْزير .

الخِنْزِيرُ : جِنْسُ حيوان من الفصيلة الخِنزِيرِيَّةِ ورتبة الظِّلفيّات منه الوَحْشِيُّ والدّاجِنُ . جسمُه أُسطوانِيُّ الشَّكْلِ ، عُنُقُه قصيرةٌ غليظةٌ ، رأْسُه ضخمٌ قوائمهُ قصيرةٌ ، خَطْمُهُ طويل ذو نهايةٍ مُتَّسِعَة . قُوتُهُ الأَعْشابُ والجُذورُ والحُبوبُ واللحومُ والحَيّاتُ يفترِسُها لايَخْشَى سُمُومَها ، يُرَبَّى للاستفادة من لحمه وجلده . وهو من أَقذر الحيوانات . (ج) خَنازِيرُ .

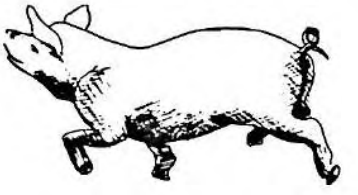

(الخنزير)

الخَنْزَرَةُ : الغِلَظُ . و ــ : فأْسٌ عظيمة تُكْسَرُ بها الحِجارَةُ .

خزرج

الخَزْرَجُ : الأَسَدُ . و ــ : الرِّيحُ البارِدَةُ أَو الشَّديدةُ أَو هي الجَنُوبُ . و ــ : اسمُ قبيلة يَمَنِيَّة عاشت في المدينة . وهي أَحَدُ فَرْعَي الأَنْصار ، والآخر الأَوْسُ .

خزز

خَزَّ الشَّوْكَ في الحائِطِ ــُ خَزّاً : غَرَزَهُ لِئَلّا يُتَسَلَّقَ عليه . و ــ فلاناً بالرُّمْح : أَصابَهُ وطَعَنَهُ .

الخَزُّ : ما يُنْسَجُ من الصُّوفِ والحَرير ، أَو من الحَرير وَحْدَهُ . (ج) خُزُوزٌ .

الخُزَزُ : ذَكَرُ الأَرانِبِ أَو ولدُها . (ج) أَخِزَّةٌ ، وخِزازٌ .

الخَزّازُ : بائِعُ الخَزِّ .

خزع

خَزَعَ اللحمَ وغيرَه ــَ خَزْعاً : قَطَعَهُ . و ــ منه شيئاً : أَخَذَهُ . و ــ عن أَصحابِهِ : تَخَلَّفَ . و ــ من فلانٍ : عابَه ووَضَعَ من قَدْرِهِ .

الخِزْعَةُ : القِطعةُ من اللحم وغيره .

الخُزاعَةُ : القِطعة تُقْطَعُ من الشَّيء .

خُزاعَةُ : حَيٌّ من الأَزْدِ كان بِمكَّةَ .

خَزَّعَ اللحمَ : قَطَّعَه قِطَعاً .

انْخَزَعَ الحَبْلُ : انْقَطَعَ من نِصْفِهِ . و ــ العُودُ : انْكَسَرَ . و ــ مَتْنُ الرَّجُلِ : انْحَنَى من كِبَرٍ وضَعْف .

خزعبل

الخُزَعْبِلُ و **الخُزَعْبِيلُ** : الباطِلُ . (ج) خُزَعْبَلاتٌ .

الخُزَعْبِلَةُ و **الخُزَعْبِيلَةُ** : ما أَضْحَكَ القومَ من الهَزْلِ والمُزاحِ . يقال : هاتِ بعضَ خُزَعْبيلاتِكَ .

خزعل

خَزْعَلَتِ الضَّبُعُ : عَرَجَتْ .

الخَزْعَلُ : الضَّبُعُ لما فيها من العَرَج .

خزف

الخَزَفُ: ما عُمِلَ من الطِّينِ وشُوِيَ بالنّارِ فصار فَخّاراً. واحِدَتُهُ خَزَفَةٌ[1].

الخَزّافُ: صانِعُ الخَزَفِ وبائِعُهُ.

خزق

خَزَقَ السَّهْمُ الهَدَفَ ـِ خَزْقاً: نَفَذَ منه. و ـــ فلاناً بالرُّمْح: طَعَنَهُ طَعْناً خَفيفاً.

الخازُوقُ (د): قضيب من حديد مُدَبَّبُ الرَّأْسِ يثبت في الأَرض.

خزل

خَزَلَهُ عن حاجَتِهِ ـِ خَزْلًا: عَوَّقَهُ. و ـــ الشَّيءَ: قَطَعَهُ.

الخَيْزَلَى: مشيةٌ فيها تَفَكُّكٌ وتَثاقُلٌ.

الخُزَلَةُ: الذي يُعَوِّقُكَ عَمّا تُرِيدُ.

انْخَزَلَ في كَلامِهِ: انْقَطَعَ. و ـــ: انْفَرَدَ. و ـــ فلانٌ عن الأَمرِ: ارْتَدَّ وضَعُفَ.

اخْتَزَلَ المالَ: اقْتَطَعَهُ. و ـــ الشَّيءَ: حَذَفَهُ. و ـــ الخَطَّ: كَتَبَهُ على طريقة الاختزال (مح). و ـــ برأْيه: انفردَ.

الاخْتِزالُ: الاقْتِطاعُ والحَذْفُ. و ـــ في الكتابَةِ: تدوين الكلام الكثير بقليل من الرموز (مح). واختزالُ الكُسورِ: اختصارُها.

خزم

خَزَمَهُ ـِ خَزْماً: شَكَّهُ ونَظَمَه وثقبَهُ. وكُلُّ مَثْقُوبٍ مخزومٌ. و ـــ البعيرَ: جَعَلَ في أَنْفِهِ الخِزامَةَ. و ـــ أَنْفَ فُلانٍ: أَذَلَّهُ وسَخَّرَهُ.

(١) في المصباح: الخَزَفُ: الفَخّارُ قبل أن يُشْوَى بالنّار، فإذا شُوِيَ فهو الفَخّارُ.

الخِزامَةُ: حَلْقَةٌ من شَعَرٍ تُجْعَلُ في وَتَرَةِ أَنْفِ البَعيرِ بعد ثَقْبِها يُشَدُّ بها الزِّمامُ. (ج) خَزائِمُ. و ـــ: دَبُّوس صغير تُرْبَطُ به الأَوراق، وهي الخِلالُ أيضاً (مج).

الخُزامَى: جنس نباتٍ من الفصيلة الشفويَّة، له زَهْرٌ طَيِّبُ الرِّيح.

مَخْزُوم: أبو حَيٍّ من قُرَيْش.

خزن

خَزَنَ اللَّحْمُ، والطَّعامُ ـُ خَزْناً، وخُزُوناً: تَغَيَّرَ وأَنْتَنَ.

خَزَنَ المالَ ـُ خَزْناً: أَحْرَزَهُ وصانَهُ. و ـــ: جعله في خزائنِهِ. و ـــ لسانَهُ: حَفِظَهُ، ومَنَعَهُ الكَلامَ. و ـــ السِّرَّ: كَتَمَهُ. فهو خازِنٌ. (ج) خَزَنَة، وخازِنُونَ. وهو خَزّانٌ. وهي خازِنَةٌ. وخازِنُ الدّارِ: حافِظُها.

الخازِنُ: أَمين الصُّنْدُوق[1]. (مج).

المَخْزَنُ: مَوْضِعُ الخَزْنِ. (ج) مَخازِنُ.

الخِزانَةُ: مَكان الخَزْنِ. (ج) خَزائِنُ. و ـــ: عَمَلُ الخازِنِ. و ـــ من الإنسان: قَلْبُهُ[2].

الخَزْنَةُ: المال المَخْزُونُ.

الخَزّانُ: مجمعُ الماءِ. وخَزّانُ الإنسانِ: لسانُهُ.

الخَزِينُ: الشَّيْءُ المَخْزُونُ.

اخْتَزَنَ الشَّيءَ: خَزَنَهُ. و ـــ السِّرَّ: كَتَمَهُ.

خزو

خزاهُ ـُ خَزْواً: ساسَهُ وقَهَرَهُ. وخَزا النَّفْسَ: كَفَّها عن هَواها.

(١) مجمع دمشق.

(٢) وخزانة الأدب: كتاب من تأليف عبد القادر بن عمر البغدادي (ت ١٠٩٣ هـ/١٦٨٢ م).

خزي

خَزِيَ ـَ خِزْيَةً وخِزْياً، وخَزًى: وَقَعَ في بَلِيَّةٍ وشَرٍّ وافتضح، فذلَّ بذلك وهانَ. و ـــ فلانٌ خَزًى، وخَزايَةً: استَحْيا. و ـــ فلاناً، ومنه: استحيا. فهو خَزْيانُ. وهي خَزْيا. (ج) خَزايا. ويقال: هي خَزْيانَةٌ.

الخِزْيُ: الذُّلُّ والهَوانُ والفَضيحَةُ.

الخَزْيَةُ و الخِزْيَةُ: البَلِيَّةُ يُوقَع فيها. و ـــ: الجريمةُ يُسْتَحيا منها.

المَخْزاةُ: الخِزْيُ. (ج) المخازِي.

أَخْزاهُ: فَضَحَهُ وأَهانَهُ وأَوْقَعَهُ في الخِزْي. ﴿ولا تُخْزِنا يومَ القيامَةِ[1]﴾. و ـــ: أَلحقَ به ما يجعله يستحيي ويَنْكَسِرُ.

المُخْزِيَةُ: الخَصْلَةُ القبيحة. (ج) مُخْزِياتٌ.

خسأ

خَسَأَ الكلبُ ـَ خَسْئاً، وخُسُوءاً: بَعُدَ وذَلَّ. فالكلبُ خاسِئٌ (فاعِل بمعنى مفعول). و ـــ البَصَرُ: كَلَّ وأَعْيا فهو خاسِئٌ. و ـــ الكَلْبَ: طَرَدَهُ.

خَسِئَ الكلبُ ـَ خَسْئاً: بَعُدَ. و ـــ البَصَرُ: كَلَّ.

الخاسِئُ: الصّاغِرُ الذَّلِيلُ.

خسر

خَسَرَ الكَيْلَ أَو المِيزانَ ـِ خَسْراً، وخُسْراناً: نَقَصَهُ.

خَسِرَ ـَ خَسْراً، وخُسْراناً، وخَسارَةً: ضَلَّ وهَلَكَ. فهو خاسِرٌ. و ـــ التّاجِرُ: نَقَصَ رَأْسُ مالِهِ وغُبِنَ فهو خَسِرٌ، وخاسِرٌ. و ـــ الشَّيءَ: أَضاعَهُ وأَهلَكَهُ. ويُقالُ: خَسِرَتْ تِجارَتُهُ.

الخُسْرانُ: الخَسارَةُ.

الخَسارُ و الخَسارَةُ: الضَّلالُ والهَلاكُ.

أَخْسَرَهُ: جَعَلَهُ يَخْسَرُ. و ـــ الكَيْلَ أَو الوَزْنَ: نَقَصَهُ ﴿وإذا كالُوهم أَو وزَنُوهُمْ يُخْسِرُونَ[1]﴾.

خَسَّرَهُ: أَبعده عن الخير ﴿فما تَزِيدُونَني غيرَ تَخْسِيرٍ[2]﴾ و ـــ: أَهلكه. و ـــ: أَوقعه في الخَسارة.

الخُسْرُوانِيّ: نوع من الثياب من نسج الحرير الرقيق منسوب إلى خَسروشاه، أحد أكاسِرَةِ الفُرْسِ.

خسس

خَسَّ ـِ خِسَّةً، وخَساسَةً: حَقُرَ ورَذُلَ. فهو خَسِيسٌ. (ج) خِساسٌ و أَخِسّاءُ. وهي خَسِيسَةٌ. (ج) خَسائِسُ، وخِساسٌ. و ـــ الشَّيءُ خَساسَةً: خَفَّ وَزْنُه، فلم يُعادِلْ مايُقابِلُهُ. و ـــ الحَظُّ: قَلَّ.

الخَساسَةُ: الحالة التي يكون عليها الخَسيسُ.

الخَسُّ: جِنْسُ نَباتات عشبية من الفصيلة المركَّبة اللُّسَيْنِيَّةِ الزَّهر فيه أنواع تنبت برِّيَّةً في الشام. لكن أهم أنواعه الخس البستانيّ الذي يُزْرَعُ وله ضروب عديدة منها الخَسُّ الفِرَنْجِيُّ، والخَسُّ الرُّومانِيّ[3]. الواحِدَةُ خَسَّةٌ.

ابنةُ الخُسِّ: من شَهيرات العرب بالفصاحة.

الخَسِيسُ: الدَّنِيُّ. و ـــ: التافِهُ. و ـــ: القليل.

أَخَسَّ: أتى بالفِعْلِ الخَسِيسِ. و ـــ فلاناً: وَجَدَهُ خَسِيساً. و ـــ الحَظَّ: قَلَّلَهُ.

(١) آل عمران / ١٩٤ /.

(١) المطففين الآية / ٣ /.

(٢) هود / ٦٣ /.

(٣) معجم الألفاظ الزراعية.

اسْتَخَسَّهُ : عَدَّهُ خَسِيساً .

خسف

خَسَفَتِ الأَرْضُ ـِ خَسْفاً ، وخُسُوفاً : غارَتْ بما عليها . وخَسَفَ القمرُ : حالت الأَرْضُ بين ضوء الشَّمْسِ وبَيْنَهُ ، فأَظْلَمَ كُلُّهُ أَو بعضُه . و ـــ اللّهُ الأَرْضَ به : غَيَّبَهُ فيها . وخَسَفَ البِئْرَ : حَفَرَها في حجارةٍ فَنَبَعَتْ بماءٍ كثيرٍ لا يَنْقَطِعُ . و ـــ فلاناً : أَذَلَّهُ و حَمَّلَهُ ما يَكْرَهُ . ويُقال : خَسَفَ اللهُ القَمَرَ أو خُسِفَ القَمَرُ .

الخَسْفُ : الانهيارُ في قشرة الأَرْضِ . و ـــ : الظُّلْمُ والإذلالُ . يُقال : سامَ فلاناً الخَسْفَ ، وسامَهُ خَسْفاً : أَذَلَّهُ .

انْخَسَفَتِ الأَرْضُ : غارت بما عليها .

خسل

الخُسالَةُ : الرَّديءُ من كُلِّ شيءٍ .

خشب

خَشَبَ الشَّيءَ بالشَّيءِ ـِ خَشْباً : خَلَطَهُ . و ـــ السَّيْفَ : طبعه ولم يصقُله . و ـــ : شَحَذَهُ (ضدّ) .

الخَشَبُ : ما يَبِسَ من الشَّجَرِ ، الواحدةُ خَشَبَةٌ . (ج) خُشُبٌ ﴿ كأَنَّهُمْ خُشُبٌ مُسَنَّدَةٌ[1] ﴾ ، وخُشْبٌ ، وخُشْبانٌ .

الخَشّابُ : بائِعُ الخَشَبِ . (ج) خَشّابَةٌ .

الخَشِيبُ : الغَلِيظُ الخَشِنُ من كُلِّ شيءٍ . و ـــ : اليابِسُ . (ج) خُشُبٌ ، وخَشائِبُ .

الخَشِبُ : الخَشِنُ .

الأَخْشَبُ من العَيْشِ : الخَشِنُ . و ـــ من الجبال : العظيمُ الغليظ الذي لا يُرتَقى فيه . (ج) أَخاشِبُ .

الأَخْشَبانِ : جَبَلا مَكَّةَ .

اخْشَوْشَبَ : صارَ خَشِناً صُلْباً وصبر على الجُهْدِ .

خشخش

خَشْخَشَ السِّلاحُ وغيرُهُ : صَوَّتَ عند تَحَرُّكِهِ . و ـــ الشَّيءَ : حَرَّكه فَصَوَّتَ . و ـــ في الشَّيءِ : دَخَلَ وغابَ .

الخَشْخَشَةُ : صوت السِّلاح ، أَو حركةٌ لها صوتٌ كصوت السِّلاح .

الخَشْخاشُ : كُلُّ شيءٍ يابس إذا حُكَّ بعضُهُ ببعض صَوَّتَ . و ـــ : جنس نباتات عشبية من الفصيلة الخشخاشيَّة . فيه أَنواعٌ بَرِّيَّةٌ ، وأُخرى تُزْرَعُ لزهرها ، وفيه النَّوع الذي يُسْتَخْرَجُ الأَفيونُ من ثماره[1] .

(الخشخاش)

خشر

الخُشارُ و الخُشارَةُ : الرَّديءُ من كُلِّ شيءٍ . و ـــ من النّاسِ : سَفِلَتُهُمْ . و ـــ : مايبقى على المائِدة مِمّا لا خَيْرَ فيه .

خشرم

الخَشْرَمُ : جَماعَةُ النَّحْلِ أو الزَّنابِيرِ . الواحِدَةُ

(١) المنافقون / ٤ / .

(١) معجم الألفاظ الزراعية .

خَشْرَمَةٌ . و ـــ : بيت النَّحْل أَو الزَّنابير . و ـــ : ملكة النَّحْلِ .

خشش

خَشَّ الرَّجلُ ـُ خَشّاً : مضَى ونَفَذَ . و ـــ في الشَّيءِ : دَخَلَ فيه . و ـــ البعيرَ : جَعَلَ في أَنْفِهِ الخِشاشَ .

الخِشاشُ : عُودٌ يُجْعَلُ في عَظْمِ أَنْفِ البعير يُشَدُّ به الزِّمامُ، واحدته خِشاشَةٌ . (ج) أَخِشَّةٌ . و ـــ : حَيَّة الجَبَلِ . و ـــ من الرِّجال : الخفيفُ الرُّوح الذَّكِيُّ الماضي في الأُمُورِ . و ـــ : حَشَرَاتُ الأَرْضِ وهوامُّها .

الخَشاشُ : مارَقَّ ولَطُفَ من كُلِّ شيءٍ . و ـــ : الشِّرارُ من كُلِّ شيءٍ . و ـــ : حَشَرَاتُ الأَرْض .

الخُشّاءُ : العَظْم الناتِئُ خلفَ الأُذُنِ .

المِخَشُّ : الماضي النّافِذُ الجريء على هول اللَّيْلِ . و ـــ : الذي يُخالِطُ النّاسَ ويأْكل ويتحدَّثُ معهم .

خشع

خَشَعَ ـَ خُشُوعاً : خَضَعَ . و ـــ : تذَلَّلَ . و ـــ الشَّيءُ : سَكَنَ . و ـــ فلانٌ : غَضَّ من بصره وخفض من صوته . و ـــ الصَّوْتُ : انخفض وسكن . ﴿وخَشَعَت الأَصواتُ للرحمن فلا تَسْمَعُ إلا هَمْساً[1]﴾ . وخَشَعَ بصرُه : انكسر . وخَشَعَتِ الأَرضُ : يبست لعدم المَطَر ﴿ومِنْ آياتِهِ أَنَّكَ تَرى الأَرْضَ خاشِعَةً فإذا أَنْزَلْنا عَلَيْها الماءَ اهْتَزَّتْ ورَبَتْ[2]﴾ . و ـــ الرجلُ لِرَبِّه : استَكانَ وركَعَ . فهو خاشِعٌ . (ج) خُشَّعٌ . وخاشِعُونَ . وهو خَشُوعٌ . (ج) خُشُعٌ .

(١) طه / ١٠٨ / .
(٢) فصلت / ٣٩ / .

الخُشُوعُ : الخُضوعُ، والسُّكُونُ، والتَّذَلُّلُ . وخُشُوعُ القَلْبِ : ضَراعَتُهُ وسُكُونُهُ .

اخْتَشَعَ : خَشَعَ .

تَخَشَّعَ : تَضَرَّعَ، وتَكَلَّفَ الخُشُوعَ، وتَذَلَّلَ ورَمَى ببصره نحو الأَرْضِ وغَضَّهُ .

التَّخَشُّعُ : تَكَلُّفُ الخُشُوعِ .

خشف

الخُشْفُ : ولد الظَّبْيَةِ أَوَّلَ مَشْيِهِ . أَو أَوَّلَ ما يُولَدُ . (ج) خِشْفَةٌ، وخُشُوفٌ .

الخُشافُ (مع) : شَرابٌ يُعْمَلُ من الزَّبيب و نحوه من الفواكه بعد نَقْعِها أَو إغلائها في الماء .

الخَشَفُ : الثَّلْجُ الخَشِنُ .

خشكنان

الخُشْكَنان (مع) : نوع من الأَطعمة يُصْنَعُ من دقيق القمحِ المعجون بالشيرجِ والسُّكَّرِ والفستق والجلّاب . واحِدَتُه خُشْكَنانَةٌ .

خشم

خَشَمَهُ ـِ خَشْماً : كَسَرَ خَيْشُومَهُ .

الخَيْشُومُ : الأَنْفُ أَو أَقْصاهُ .

الخُشامُ : داءٌ يأْخُذُ في الخيشوم فيُفْقِدُهُ حاسَّةَ الشَّمِّ . و ـــ من الأُنُوفِ : العَظِيمُ .

خشن

خَشُنَ ـُ خُشُونَةً، وخُشْنَةً وخَشانَةً ومَخْشَنَةً : غَلُظَ مَلْمَسُهُ . فهو خَشِنٌ، وأَخْشَنُ . وهي خَشِنَةٌ، وخَشْناءُ . يُقال : هو خَشِنُ الجانِبِ إذا كان صَعْباً لا يُطاقُ .

الخُشُونَةُ : ضِدّ اللِّين .

خَشَّنَ صَدْرَهُ : أَوْغَرَهُ (أَحماه من الغَيْظِ) . و ـــ الشَّيءَ : جَعَلَه خَشِناً .

خاشَنَهُ : ضِدّ لايَنَهُ، وخَشُنَ عليه في القَوْلِ أو العَمَلِ.
تَخَشَّنَ : صارَ خَشِناً. و ــ : لَبِسَ الخَشِنَ، أَو أَكَلَهُ، أو تَعَوَّدَهُ، أو تكلَّمَ به، أو عاشَ عَيْشاً خَشِناً.
اسْتَخْشَنَهُ : وجَدَهُ خَشِناً.
اخْشَوْشَنَ : اشْتَدَّتْ خُشُونَتُهُ وعاشَ عَيْشاً خَشِناً. و ــ الرَّجلُ : تَعَوَّدَ لُبْسَ الخَشِنِ.

خشي

خَشِيَ ـَ خَشْيَةً : خافَ فهو خَشْيانُ. و ــ فلاناً، ومنه، خَشْياً، وخَشْيَةً : خافَهُ، أو خافَه بتعظيمٍ ومَهابَةٍ. ويُقال : خَشِيَ بأَن يموتَ[1]. فهو خاشٍ، وخَشٍ. وهو خَشْيانُ، وهي خَشْيا. (ج) خَشايا.
الخَشْيَةُ : الخَوْفُ.
خَشّاهُ : خَوَّفَهُ.

خصب

خَصَبَتِ الأَرْضُ ـِ خِصْباً : نَما نَبْتُها وكَثُرَ عُشْبُها. وخَصَبَ العَيْشُ : اتَّسَعَ.
خَصِبَتِ الأَرْضُ ـَ خِصْباً : كَثُرَ فيها العُشْبُ والكلأُ. فهو خِصْبٌ، وخَصِيبٌ، وهو وهي مِخْصابٌ.
الخِصْبُ : النَّماءُ. و ــ : رَغَدُ العَيْشِ. و ــ : كثرةُ العُشْبِ. (ج) أَخْصابٌ. يُقال : وبَلَدٌ خِصْبٌ وأَخْصابٌ. وأرضٌ خِصْبَةٌ أو عظيمةُ الخِصْبِ، وبلادٌ ذاتُ خِصْبٍ.
الأَرْضُ **المِخْصابُ** : التي لاتَكادُ تُجْدِبُ.
الخَصِيبُ ــ رجلٌ خَصِيبٌ : رَحْبُ الجانِبِ، كثير الخير.
أَخْصَبَ المَكانُ : خَصِبَ. و ــ القومُ : نالُوا الخِصْبَ. و ــ العَيْشُ : اتَّسَعَ. فهو مُخْصِبٌ. يُقال : أرضٌ مُخْصِبَةٌ، ومكانٌ مُخْصِبٌ.
الإِخْصابُ (في عِلْمِ الأَحْياءِ) : انْدِماجُ الخَلِيَّة المُذَكَّرَة في الخَلِيَّة المُؤَنَّثَةِ. (مج).
المُخْصِبُ : ما يُضافُ إلى الأَرضِ من الأَسْمِدَةِ ونحوها لِيُكْسِبَها الخِصْبَ.

خصر

خَصِرَ الماءُ وغيرُهُ ـَ خَصَراً : اشْتَدَّ بَرْدُهُ. و ــ الرَّجلُ : آلَمَهُ البَرْدُ في أطرافِهِ. فهو خَصِرٌ. و ــ يومُنا : اشتدَّ بَرْدُهُ.
خُصِرَ فُلانٌ : أُصِيبَ خَصْرُهُ. فهو مَخْصُورٌ.
الخَصْرُ للإنسانِ والحيوانِ : وَسَطُهُ، وهو المُسْتَدَقُّ فوقَ الوَرِكَيْنِ. وهما خَصْرانِ. (ج) خُصُورٌ.
الخَصَرُ : البَرْدُ.
الخاصِرَةُ من الإنسانِ : مابينَ رَأْسِ الوَرِكِ وأَسْفَلِ الأَضْلاعِ. وهما خاصِرَتانِ.
المِخْصَرَةُ : العَصا ونحوُها. (ج) مَخاصِرُ. ومَخاصِرُ الطَّرِيقِ : أَقْرَبُها.
خاصَرَهُ : مَشَى إلى جَنْبِهِ ويَدُ كُلٍّ منهما على خَصْرِ صاحِبِهِ.
اخْتَصَرَ فلانٌ : وَضَعَ يَدَهُ على خاصِرَتِهِ. و ــ الطَّرِيقَ : سَلَكَ أَقْرَبَهُ. و ــ الكَلامَ : حَذَفَ الفُضُولَ منه، وأَوْجَزَهُ.
تَخَصَّرَ : وَضَعَ يَدَهُ على خاصِرَتِهِ.
تَخاصَرا : تَماشَيا و يَدُ كُلٍّ منهما عِنْدَ خَصْرِ صاحِبِهِ.

خصص

خَصَّ الشَّيءُ ـُ خُصُوصاً : ضِدّ عَمَّ. فهو خاصٌّ. (ج) خَواصُّ، وهي خاصَّةٌ. (ج) خَواصّ. و ــ فلانٌ لنفسِه شيئاً : اخْتارَهُ لِنَفْسِهِ. و ــ فلاناً بكذا، خَصًّا، وخُصُوصاً، وخُصُوصِيَّةً : جَعَلَهُ لَهُ دُونَ غَيْرِهِ. و ــ فلاناً

(١) يُقالُ : (الأَطْفالُ خَشُوا كَثْرَةَ الأَمْطارِ) بِضَمِّ الشِّين، لأَنَّ الفِعْلَ (خَشِيَ) ناقِصٌ يائِيٌّ.

بِمَوَدَّتِهِ : أَفْرَدَه بها دُونَ غيرِهِ و ــ فلاناً بالحُبِّ : أَحَبَّهُ دُونَ غَيْرِهِ .

خَصِصْتَ ــَ خَصاصاً ، وخَصاصَةً : افْتَقَرْتَ وساءَتْ حالُكَ .

الخَصاصَةُ : الفَقْرُ وسُوءُ الحالِ والحاجَةُ . قالَ الشّاعِرُ : وإذا تُصِبْكَ خَصاصَةٌ فَتَجَمَّلِ .

وقال تعالى : ﴿ ويُؤْثِرُونَ على أَنْفُسِهِمْ ولو كانَ بهم خَصاصَةٌ[1] ﴾ . و ــ : الثَّقْبُ الصَّغيرُ . و ــ : الفُرْجَةُ أو الخَرْقُ في البابِ وغيرِه . وذو الخَصاصَةِ : الفقيرُ .

الخاصُّ : خِلافُ العامّ . يُقال : طريقٌ خاصٌّ ، وسَيّارَةٌ خاصَّةٌ . و ــ : المُنْفَرِدُ . يُقال : (فلانٌ خاصٌّ لفلانٍ) ؛ أي : مُنْفَرِدٌ له[2] .

الخاصَّةُ (اسم مصدر أو مصدر جاء على فاعِلَة) : الذي اخْتَصَصْتَهُ لنفسك . وخاصَّةُ الرَّجُلِ : أَصْدِقاؤه وخُلَصاؤه المُقَرَّبُونَ منه . وخاصَّةُ القَوْمِ : وُجُوهُهُمْ وأعيانُهُمْ . وخاصَّةُ الشَّيءِ : ما يُمَيِّزُهُ من الصِّفاتِ وما يَخْتَصُّ به دُونَ غيرِه . (ج) خَواصُّ . وخَواصُّ العَقاقِيرِ : قُواها التي بها تُؤَثِّرُ في الأجسامِ . يُقال : ما خاصَّةُ ذلك الشَّيءِ ؟ أي : ما أَثَرُهُ الناشِئُ عنه ؟ . والباء لاصقةٌ بها في نحو قولنا : أُحِبُّ الفاكِهَةَ وبخاصَّةٍ العنبُ (العِنَبُ مرفوع على أنه مبتدأ مُؤَخَّر) . ويقال : أُحِبُّ الفاكِهَةَ و خاصَّةً العِنَبَ (تنصب خاصَّةً على أنها مصدر نائب عن الفعل ، وما بعدها مفعول به) . ويقال : أُحِبُّ الفاكهة خاصَّةً العنبَ (تنصب خاصَّة على أنّها حالٌ ، وما بعدها مفعول به)[3] .

الخُصُوصُ (مصدر) : نقيضُ العُموم . و ــ : التَّفَرُّدُ ببعض الشيءِ بما لا تُشارِكُهُ فيه الجُمْلَةُ . و (خُصوصاً) : إمّا أن يكون منصوباً على الحال عند بعض النُّحاة ، والتقدير : خاصّاً أو مخصوصاً ، وإمّا أن يكون منصوباً على المصدرية ؛ أي : مفعولاً مُطْلَقاً ، والتقدير أَخُصُّ هذا خُصوصاً . وكثيراً مايستعمل النحويُّونَ (خُصوصاً) بمعنى (لا سِيَّما)[1] . يقولون : يُعْجِبُني فلانٌ وخُصوصاً عِلْمَهُ (بالواو أو دونَها) ، ويُعْجِبُني فلان وعلى الخُصوصِ عِلْمه .

الخِصِّيصُ : الأَخَصُّ من الخاصِّ .

الخَصِيصَةُ : الصِّفَةُ التي تُمَيِّزُ الشَّيءَ وتُحَدِّدُهُ . (ج) خَصائِص[2] .

الخاصِّيَّةُ : صِفَةٌ لاتَنْفَكُّ عن الشَّيءِ وتُمَيِّزُهُ عن غيرِه .

الخُصُّ : بيت من القَصَبِ أو الأغصانِ . و ــ : البَيْتُ يُسْقَفُ بِخَشَبٍ . (ج) خِصاصٌ وأَخْصاصٌ ، وخُصُوصٌ .

خَصَّصَ فلاناً بالشَّيءِ تخصيصاً : أفرده به وخَصَّهُ به .

التَّخْصِيصُ : ضِدُّ التَّعْمِيمِ .

اخْتَصَّ الشَّيءُ : خَصَّ (خلاف عَمَّ) . و ــ فلانٌ : افْتَقَرَ . و ــ فلانٌ بالشَّيءِ : انفردَ به . قال ابنُ المُقَفَّع : (وَجَدْتُ الأُمُورَ التي يَخْتَصُّ بها الإنسانُ من بينِ سائِرِ الحَيَوانِ أربعةً وهي الحكمةُ والعِفَّةُ والعَقْلُ والعَدْلُ) . فهو مُخْتَصٌّ بكذا ، واخْتِصاصِيٌّ بكذا . و ــ فلاناً بكذا : خَصَّهُ به ﴿ واللّهُ يَخْتَصُّ برحمتِه مَنْ يَشاءُ[3] ﴾ . و ــ الشَّيءَ : اصْطَفاهُ واخْتارَهُ .

تَخَصَّصَ : انْفَرَدَ وصارَ خاصّاً . و ــ به ، وله :

---

(١) الحشر /٩/ .

(٢) الكُلِّيّات .

(٣) انظر كتاب الألفاظ والأساليب (محمد شوقي أمين ومصطفى حجازي) مجمع اللغة العربية / ١٩٧٧ / ص ١١ .

(١) انظر كتاب : دقائق العربية ص ١٣٨ (الأمير أمين آل ناصر الدين) مكتبة لبنان ط ٢ / ١٩٦٨ / .

(٢) الوسيط .

(٣) البقرة /١٠٥/ .

انفرد به، وله. ويُقال: تَخَصَّصَ في عِلْمِ كذا؛ أي: قَصَرَ عليهِ بَحْثَهُ وجُهْدَهُ.

اسْتَخْصَصَهُ: اصْطَفاهُ واسْتَخْلَصَهُ.

خصف

خَصَفَ النَّعْلَ ـِ خَصْفاً: خَرَزَها بالمِخْصَفِ (المِخْرَزِ). فهي خَصِيفٌ. و ـ العُرْيانُ الوَرَقَ على بَدَنِهِ: ألْزَقَهُ به لِيَسْتَتِرَ به. و ـ الشَّيءَ إلى الشَّيءِ: ضَمَّهُ إليه.

الخَصْفَةُ: قِطْعَةٌ مما تُخْصَفُ به النَّعْلُ. و ـ: كُلُّ طَبَقَةٍ من النَّعْلِ. (ج) خِصافٌ.

الخَصّافُ: مَنْ يَخْصِفُ النِّعالَ.

المِخْصَفُ: المِخْرَزُ. (ج) مَخاصِفُ.

خصل

خَصَلَ الشَّيءَ ـُ خَصْلًا، وخِصالًا: قَطَعَهُ.

الخَصْلَةُ: خُلُقٌ في الإنسانِ، يكونُ فَضِيلَةً أو رَذِيلَةً. وغُلِّبَت الخَصْلَةُ على الفَضِيلَةِ و ـ: العُنْقُودُ. (ج) خِصالٌ، وخَصَلاتٌ.

الخُصْلَةُ: الشَّعْرُ المُجْتَمِعُ أو اللَّفِيفَةُ منه. و ـ: العُنْقُودُ. (ج) خُصَلٌ.

خَصَّلَ الشَّيءَ: جَعَلَهُ قِطَعاً.

خصم

خَصَمَهُ ـِ خَصْماً، وخِصاماً، وخُصُومَةً: غَلَبَهُ بالحُجَّةِ.

خَصِمَ ـَ خَصَماً. وخِصاماً: اشْتَدَّتْ خُصُومَتُهُ. و ـ: جادَلَ. فهو خَصِمٌ؛ أي: مُجادِلٌ أو شَدِيدُ الخُصُومَةِ. (ج) خَصِمُونَ، وأخصامٌ.

الخُصُومَةُ: الجَدَلُ.

الخَصْمُ: المُخاصِمُ (يستوي فيه المذكر والمفرد وفروعُهما). وقد يُثنّى (خَصْمانِ)، ويُجْمَعُ على خُصُومٍ. و ـ: مايُنْقَصُ مِمّا يُسْتَحَقُّ[1].

الخَصِيمُ: المُخاصِمُ. (ج) خُصَماءُ.

خاصَمَهُ مُخاصَمَةً، وخِصاماً: جادَلَهُ ونازَعَهُ. فهو مُخاصِمٌ، وخَصِيمٌ.

اخْتَصَمَ القومُ: خاصَمَ بعضُهم بَعْضاً. و ـ: تَجادَلُوا ﴿اخْتَصَمُوا فِي رَبِّهِمْ[2]﴾.

خصي

خَصَى الفَحْلَ ـِ خِصاءً: سَلَّ خُصْيَتَيْهِ فهو مَخْصِيٌّ، وخَصِيٌّ. (ج) خِصْيَةٌ، وخِصْيانٌ.

الخُصْيَةُ: البَيْضَةُ وهي من أعْضاءِ التَّناسُلِ عند الذُّكُورِ. (ج) خُصًى.

أحْصَى الرَّجُلُ: تَعَلَّمَ عِلْماً واحِداً (مجاز)[3].

خضب

خَضَبَ الشَّيءَ ـِ خَضْباً، وخِضاباً: غَيَّرَ لَوْنَه. و ـ شَيْبَهُ بالحِنّاءِ: غَيَّرَ لونَهُ. فهو خاضِبٌ، والشَّيْبُ مخضوبٌ، وخَضِيبٌ.

الخِضابُ: مايُخْضَبُ به من حِنّاءٍ ونحوه. و ـ (في علم الأحياءِ): مادَّةٌ مُلوِّنة في أنسجة الحيواناتِ والنباتاتِ وخلاياها. وخِضابُ الدَّمِ: اليَحْمُورُ وهو حامِلُ (الأُكسجين) في الكُرَيّاتِ الحُمْرِ.

أخْضَبَتِ الأرْضُ: طَلَعَ نباتُها أخْضَرَ.

خَضَّبَهُ: خَضَبَهُ. ومنه (خَضَّبَت المرأةُ بَنانَها)؛ أي: غَيَّرَت لونَه بالحِنّاء. فهو مُخَضَّبٌ.

اخْتَضَبَ بالحِنّاءِ ونحوِهِ: خَضَبَ شَعْرَهُ به.

تَخَضَّبَ: اختضب بالحِنّاءِ ونحوه. و ـ بالدِّماءِ: تَلَطَّخَ.

---

(١) الوجيز.

(٢) الحج /١٩/.

(٣) المَتْن.

خضخض

خَضْخَضَ الماءَ: حَرَّكَهُ ورَجْرَجَهُ. و ــ الأَرْضَ: قلبَها وأثارَها.
تَخَضْخَضَ: تَحَرَّكَ.

خضد

خَضَدَ الغُصْنَ ــِ خَضْداً: كَسَرَهُ من غيرِ فَصْلٍ. و ــ: قَطَعَهُ. و ــ الشَّجرَ: نَزَعَ شَوْكَهُ. فهو مَخْضُودٌ، وخَضِيدٌ، ومنه: (خَضَدَ شَوْكَةَ عَدُوِّهِ)؛ أي: غَلَبَهُ وقَهَرَهُ وكَسَرَ حِدَّتَهُ.
الخَضَدُ: ما قُطِعَ من العِيدانِ. و ــ: وَجَعٌ في الأَعْضاءِ لا يبلغ أَنْ يكون كَسْراً.

خضر

خَضِرَ ــَ خُضْرَةً: صارَ أَخْضَرَ. و ــ الزَّرعُ خَضَراً: نَعِمَ وصار نَضِراً. فهو خَضِرٌ، وهي خَضِرَةٌ، وهو أَخضرُ، وهي خَضْراءُ. (ج) خُضْرٌ.
الخَضِرُ: الغَضُّ من كُلِّ شيءٍ. و ــ: الزَّرْعُ الغَضُّ الأَخْضَرُ. و ــ: المَكانُ الكثيرُ الخُضْرَةِ. و ــ: أَحَدُ الصّالِحِينَ كانَ له شَأْنٌ مع موسى (ع).
الخُضْرَةُ: البُقول الخُضْرُ[1]. و ــ: لَوْنُ الأَخْضَرِ. و ــ: غُبْرَةٌ يُخالِطُها سَوادٌ في أَلْوانِ الخَيْلِ. (ج) خُضَرٌ.
الخَضْراءُ: خَضِرُ البُقُولِ، وهي جملة النَّباتات العُشبيَّة التي يغتذي الإنسانُ بها أو بجزء منها دون تحويلها صناعياً. (ج) خَضْراواتٌ. و ــ: السَّماءُ «ماأَظَلَّتِ الخَضْراءُ، ولا أَقَلَّتِ الغَبْراءُ أصدقَ لَهْجَةً من أبي ذَرٍّ». و ــ: الكَتيبةُ العظيمةُ يَعلوها سَوادُ الحديد. وخَضْراءُ الدِّمَنِ: يُكنى بها عن المرأة الحسناء في المنبت السَّوْءِ.
الخَضِيرُ: البَقْلَة الخَضْراءُ. و ــ: أَرْضُ العُشْب الأَخضر[1].
الخَضارُ: البَقْلُ الأَوَّلُ.
الأَخْضَرُ: ما لَوْنُهُ الخُضْرَةُ. مؤنثه خَضْراء. (ج) خُضْرٌ. وربَّما سَمَّوا الأَسْوَدَ أَخْضَرَ.
اليَخْضُورُ: المادَّةُ الخَضْراءُ المُلَوِّنَةُ للنَّباتِ (مج).
المَخْضَرَةُ ــ أَرْضٌ مَخْضَرَةٌ: ذاتُ خُضْرَةٍ. (ج) مَخاضِرُ.
أَخْضَرَ الرِّيُّ الزَّرْعَ: جَعَلَهُ أَخْضَرَ.
خَضَّرَهُ: جَعَلَهُ أَخْضَرَ. وخَضَّرَ: أوجَدَ المخاضِرَ ويكون إمّا ببذر البُذور وإما بقلع الخضير من أحد المروج ونقله كتلاً إلى المَخْضَرَةِ الجديدة.
اخْتَضَرَ الكَلأَ: جَزَّهُ.
اخْتُضِرَ الكَلأُ: أُخِذَ طَرِيّاً. و ــ الشابُّ: ماتَ فَتِيّاً. فهو مُخْتَضَرٌ.
اخْضَرَّ الزَّرْعُ اخْضِراراً: صارَ أَخْضَرَ. و ــ الليلُ: اشْتَدَّ سوادُهُ. واخضرَّت الأَرضُ: كُسِيَت بالزَّرْعِ الأَخضر.
اخْضَوْضَرَ: اخْضَرَّ.
اخْضارَّ: اخْضَرَّ شيئاً فشيئاً.

خضرم

خَضْرَمَ: خَلَّطَ. و ــ الشَّيءَ: جَعَلَهُ بَيْنَ بينَ. و ــ النّاقَةَ أو الشّاةَ: قَطَعَ طَرَفَ أُذُنِها.
الخُضارِمُ: الكثيرُ الماءِ من بَحْرٍ أو بِئْرٍ أو غير ذلك. و ــ: الكثيرُ الواسِعُ من كل شيءٍ. و ــ: الجَوادُ المِعْطاءُ. (ج) خَضارِمُ.

(١) وقولهم للبقول (خُضَرٌ) كأنّه جمعُ خُضْرَة مثل غُرْفَة وغُرَفٌ (المصباح). والخُضْرَة هي مايدعى (Légume) بالفرنسية.

(١) وهو ما يدعى (gazon) بالفرنسية «مصطفى الشهابي».

المُخَضْرَمُ: مَنْ أَدْرَكَ الجاهِلِيَّةَ والإسلامَ. و ــ: مَنْ أَدْرَكَ عَهْدَيْنِ (هذه مو).

خضع

خَضَعَ ـَ خَضْعاً، وخُضُوعاً: مالَ وانحنَى. و ــ: انقادَ. و ــ له خُضوعاً: ذَلَّ واستَكانَ. فهو خاضِعٌ. (ج) خُضَّعٌ. و ــ بالقَوْلِ: أَلانَ كلامَهُ.

خَضِعَ ـَ خَضَعاً: رَضِيَ بالذُّلِّ.

الخُضَعَةُ ــ رجلٌ خُضَعَةٌ: يَخْضَعُ لكل أَحَدٍ.

الخُضُوعُ: التَّواضُعُ والتَّطامُنُ.

أَخْضَعَتْهُ الحاجَةُ إلى كذا: أَلْجَأَتْهُ. وأَخضع فلاناً: جعله يَخْضَعُ.

خضل

خَضِلَ النَّباتُ ـَ خَضَلًا: نَدِيَ وابْتَلَّ. فهو خَضِلٌ، وخاضِلٌ، وأَخْضَلُ. وهي خَضْلاءُ. (ج) خُضْلٌ. و **الخَضِلُ**: النَّباتُ النّاعِمُ.

أَخْضَلَ المطرُ ثوبَه: نَدّاهُ وبَلَّهُ.

خَضَّلَ الشَّيءَ: بالَغَ في تَنْدِيَتِهِ.

اخْضَلَّ الشَّيءُ، اخْضِلالاً: ابْتَلَّ. فهو مُخْضَلٌّ.

اخْضَوْضَلَ: اخْضَلَّ.

خضم

خَضَمَ له من مالِهِ ـِ خَضْماً: أَعطاهُ. و ــ الشَّيءَ: قَطَعَهُ. و ــ الطَّعامَ: أَكَلَهُ بأَقْصَى أَضْراسِهِ.

خَضِمَهُ ـَ خَضْماً: أَكَلَهُ بملءِ فَمِهِ أَو بأَقصَى أَضْراسِهِ.

الخَضْمُ: الأَكْلُ بجميعِ الفَمِ.

الخِضَمُّ: البَحْرُ الواسِعُ. و ــ: الجَمْعُ الكثير. و ــ: الكثيرُ العَطاءِ.

الخُضَمَةُ: الشَّدِيدُ الخَضْمِ (للذكر والأُنثى).

خطأ

خَطِئَ ـَ خَطَأً، وخِطْأً وخِطْأَةً: أَذْنَبَ، أو تَعَمَّدَ الذَّنْبَ. فهو خاطِئٌ ﴿قالُوا يا أَبانا اسْتَغْفِرْ لنا ذُنُوبَنا إنّا كُنّا خاطِئِينَ[1]﴾. و ــ فلان: سلك سبيل الخطأ عَمْداً أو سَهْواً، أو عَمْداً لا سَهْواً[2]. و ــ السَّهْمُ الهَدَفَ: لم يُصِبْهُ. فهو خَطِئٌ، وخاطِئٌ. وهي خاطِئَةٌ. (ج) خَواطِئُ. ومنه (مَعَ الخَواطِئِ سَهْمٌ صائِبٌ). يُضْرَبُ لمن يُخطِئُ مِراراً ويُصِيبُ مَرَّةً.

الخِطْءُ: الذَّنْبُ، أو ما تُعُمِّدَ منه. ﴿إنَّ قَتْلَهُمْ كان خِطْأً كبيراً[3]﴾. (ج) أَخْطاءٌ.

الخَطِيئَةُ: الذَّنْبُ، أو ما تُعُمِّدَ منه. (ج) خَطايا، وخَطِيئاتٌ. و ــ (في الاصطلاح): ارتكاب ماينهى الله عنه والامتناع عما أمر به.

الخَطّاءُ: المُلازِمُ للخطايا. (ج) خَطّاؤُونَ.

أَخْطَأَ: أَذْنَبَ وأَثِمَ. و ــ: أرادَ الصَّوابَ فصار إلى غيرِهِ «مَن اجْتَهَدَ فأخطأَ فله أَجْرٌ». و ــ الطَّريقَ: انحرفَ عنه. و ــ الرّامِيَ الغَرَضَ: لم يُصِبْهُ. يُقال: أَخْطَأَ الصَّوابَ.

الخَطَأُ[4]: مُجانَبَةُ الصَّوابِ عن غيرِ عَمْدٍ. وهو القَصْدُ إلى الشَّيءِ وإصابَةُ غيره. (ج) أَخْطاءٌ.

خَطَّأَهُ تَخْطِئَةً، وتَخْطِيئاً: نَسَبَه إلى الخَطَأِ، وقال له: أَخْطَأْتَ.

خطب

خَطَبَ النّاسَ، و ــ فيهم ـُ خَطابَةً، وخُطْبَةً: أَلْقَى عليهم خُطْبَةً. فهو خَطِيبٌ. و ــ المرأةَ خَطْباً وخِطْبَةً: طَلَبَ الزَّواجَ منها. فهو وهي خِطْبٌ. ويُقال: خَطَبَها إلى أَهْلِها؛ أي: طَلَبها

(١) يوسف /٩٧/.
(٢) المتن.
(٣) الإسراء /٣١/ الهمزة هكذا في الرسم القرآنيّ.
(٤) اسم مصدر من (أَخْطَأَ).

للزَّواج فهو خاطِبٌ . (ج) خُطّابٌ[1] . ويقال : خَطَبَ وُدَّهُ .

خَطُبَ ــ خَطَابَةً : صارَ خَطيباً يُحِسن الكلامَ على المَنابِرِ .

الخَطابَة : إجادة إلقاء الخُطْبَة . يُقال : فلانٌ أَقْدَرُ في الخَطابَةِ من فُلانٍ .

الخِطابَة : حِرْفَةُ الخَطيب . يقال : فلان يَحْتَرِفُ خِطابَةَ المَساجِدِ .

الخُطْبَةُ : الكلامُ المنثورُ يُلقِيه الخَطيب على النّاسِ للإقْناع والتَّأْثير . و ــ من الكِتابِ : مُقَدّمَتُهُ وصَدْرُهُ . (ج) خُطَبٌ .

الخِطْبَة : طَلَبُ المرأةِ للزَّواج . و ــ : المرأة المَخْطُوبَةُ . يقال : فُلانَة خِطْبَةُ فُلان .

الخَطْبُ : الشَّأْنُ . يقال : ما خَطْبُكَ ؟ و ــ : الأَمْرُ صَغُرَ أو عَظُمَ . ومنه : هذا خَطْبٌ يَسِيرٌ وهذا خَطْبٌ جَلِيلٌ . و ــ : النّازِلَة الشَّديدة . (ج) خُطُوبٌ .

الخَطِيبُ : مَن يقومُ بالخَطابَةِ . و ــ : المتحدثُ عن القومِ . (ج) خُطَباءُ[2] .

الخِطِّيبُ : الذي يخطب المرأَةَ . (ج) خِطِّيبُونَ .

الخِطْبُ : الرجل الذي يخطُب المرأة . و ــ : المرأةُ المَخْطُوبَةُ . يُقال : هو خِطْبُها ، وهي خِطْبُهُ . (ج) أَخْطابٌ .

أَخْطَبَهُ وخَطَّبَهُ : وافقَ على تزويجِهِ .

خاطَبَهُ مُخاطَبَةً ، وخِطاباً : كالَمَهُ وحادَثَهُ . و ــ : وجَّه إليه كَلاماً . ويقال : خاطَبَهُ في الأَمْرِ : حَدَّثَهُ بِشَأْنِهِ .

الخِطابُ : ما يُكَلِّمُ به الرَّجلُ صاحِبَه ونقيضُه ، الجَوابُ . وفَصْلُ الخِطابِ : الكَلامُ تُفْصَلُ به المُشْكِلَةُ ، والحُكْمُ بالبَيِّنَةِ أو اليمين أو الفقه في القضاء أو النُّطْقُ بأَمّا بَعْدُ[1] .

تخاطَبا : تكالَما وتَحادَثا .

اخْتَطَبَ المرأةَ : خَطَبَها . و ــ فلاناً : دعاه إلى تَزَوُّجِ امرأةٍ .

(١) وفي المَثَل : ذَهَبَ خاطِباً فَتَزَوَّجَ (الوسيط)

(٢) والخطيبُ : خاطِبُ المرأة (مج) . والخَطِيبَةُ : الفَتاةُ المخطوبة . (مج) (الوسيط ط ٢) .

خطر

خَطَرَ الأَمْرُ بِبالِه ، وعلى بالِه ــُ خُطُوراً : ذَكَرَهُ بعد نسيانٍ .

خَطَرَ الرُّمْحُ ــِ خَطْراً ، وخَطَراناً : اهْتَزَّ . فهو خَطّارٌ ؛ أي : ذو اهتزازٍ . و ــ فلانٌ في مِشْيَتِهِ : تَبَخْتَرَ . فهو خَاطِرٌ .

خَطُرَ ــُ خَطَراً ، وخُطُوراً ، وخُطُورَةً : صارَ جَليلاً عَظيماً ذا مَقامٍ رَفيع . فهو خَطِيرٌ .

الخُطُورَةُ : عِظَمُ الشَّأْنِ والمَنْزِلَة ، والقدْرُ .

الخَطَرُ : ارتفاعُ القَدْرِ و المَنْزِلَة . (ج) أَخْطارٌ . و ــ : الإِشْرافُ على الهَلاك . يقال : مَوْقِفٌ يُنْذِرُ بالخَطَرِ ، أو شديدُ الخَطَرِ ، ورَكِبوا الأَخْطارَ . وشَعَرَ فلان بخَطَرِ مَوْقِفِهِ . و ــ : ما يُتَراهَنُ عليه . (ج) أَخطارٌ ، وخِطارٌ .

الخَطِرُ : المُتَبَخْتِرُ .

الخَطِيرُ : الرَّفيع المقام النَّبيل ذو القدر والمكانة .

الخَطْرَةُ : الحِينُ . يقال : (ما ألقاه إلا خَطْرَةً بعد خَطْرَةٍ) ؛ أي : حِيناً بعد حِينٍ .

المَخاطِرُ : الأَخْطارُ ، لا واحِدَ لها من صيغتها كالمحاسِنِ ، والمَلامِحِ[2] .

الخاطِرُ : ما يَخْطِرُ بالذِّهْنِ من رَأْيٍ أو أَمْرٍ أو مَعْنًى . (ج) خَواطِرُ . و ــ : المُتَبَخْتِرُ . و ــ : القَلْبُ والنَّفْسُ . يقال : وَقَعَ في خاطِرِي .

الخاطِرَةُ : الخاطِرُ . (ج) خَواطِرُ .

(١) والخِطابُ : الرِّسالةُ (مج) (الوسيط) ، والخِطاب المفتوح : خطابٌ يُوَجَّهُ إلى بعض أولي الأمرِ عَلانِيَةً . (مج) . (ج) خِطابات .

(٢) محيط المحيط ، وأقرب الموارد .

أَخْطَرَهُ بيالِهِ، و ــ في باله، و ــ على بالِهِ: أَذْكَرَهُ إيّاهُ. وأَخْطَرَ المريضُ: دَخَلَ في الخَطَرِ. فهو مُخْطِرٌ[1]؛ أي: هو على خَطَرٍ عَظيم. و ــ المرضُ فلاناً: جعله بين السَّلامَةِ والتَّلَف[2]. **خاطَرَ** بنفسه: أَلقاها في خَطَرِ التَّهْلُكَةِ أَو أَشْفاها على خَطَرٍ. ــ القومَ على كذا: راهَنَهُم. **تَخاطَرُوا**: تَراهَنُوا.

خطرف

خَطْرَفَ و **تَخَطْرَفَ** في مَشْيِهِ: أَسْرَعَ وتَوَسَّعَ. و ــ: جَعَلَ الخُطْوَتَيْنِ خُطْوَةً واحِدَةً. وخَطْرَفَ فلاناً بالسَّيْفِ: ضَرَبَهُ به.

خطط

خَطَّ وجهُه ــُ خَطّاً: صارَ فيه خُطُوطٌ. و ــ الغُلامُ: نبتَ عِذارُه. و ــ في الأَرْضِ: عَمِلَ فيها خَطّاً. و ــ على الشَّيء: رَسَمَ عَلامَةً. و ــ الأَرْضَ: أَعْلَمَ عليها عَلامَةً ليحجزها لنفسه. و ــ الكتابَ: كَتَبَهُ بالقلم وغيره. يُقال: خَطَّهُ بقلمِه أَو بيده.

الخَطُّ: الكتابَةُ ورَسْمُ الكَلِماتِ. و ــ: السَّطْرُ. و ــ: الطَّريقُ المُمْتَدُّ. و ــ في الهَنْدَسَةِ: ماله طُولٌ وليسَ له عَرْضٌ ولا ارْتِفاعٌ، ونهايتُه النُّقْطَةُ. (ج) خُطُوطٌ. والخُطُوطُ البَرِّيَّةُ أَو الجَوِّيَّةُ أَو المائِيَّةُ: الطُّرُقُ.

وخَطُّ الاسْتِواءِ: دائرةُ عَرْضِ الصِّفْرِ الذي يَقْسِمُ الأَرْضَ إلى نِصْفَيْنِ، أَحدهُما في الشَّمال والآخرُ في الجَنُوبِ. وهو خَطٌّ وَهْمِيٌّ يَمْتَدُّ في منتصف المسافة بين القطبين. وخَطُّ النّارِ: المَوْضِعُ الأَمامِيُّ في مَيْدان القِتالِ (مح). وخَطُّ الرَّجْعَةِ: الطَّرِيقُ الذي يَصِلُ الجيشَ بمركزه. يُقال: قَطَعَ عليه خَطَّ الرَّجْعَةِ. والخَطُّ البَيانِيُّ: خَطٌّ يُبَيِّنُ الارتباطَ بين مُتَغَيِّرَيْنِ أو أكثر. ويُقال: (ذاكَ خَطُّهُ الفِكْرِيُّ مُتَمَيِّزٌ به)؛ أي: اتِّجاهُه وآراؤُه.

وخُطُوطُ الإنتاج: مجموعةٌ من الآلات والعُمّال تُسْهِمُ على التَّتابُع في صِناعَةِ قطعة من القِطَع، أو جزء من الأَجزاء.

والخَطُّ: تصويرُ اللَّفظ بحروفِ هجائِه التي يُنْطَقُ بها؛ وذلك بأن يُطابِقَ المكتوبُ المَنْطُوقَ به من الحروف[1]. وأَشهر أنواع الخُطوط:

١ــ الخَطُّ الكُوفِيُّ، نسبةً إلى الكُوفَةِ، وقد بلغَ في العصر العَبّاسِيّ منزلةً رفيعةً. وهو خَطٌّ يستعين الخَطّاطُ فيه بأَدوات الرَّسم الهندسِيّ ويعتمِد الدِّقَّةَ في الرَّسْمِ والتَّخطيط أَكثر مما يعتمد على مَهارة اليد في رسم الحروف، وله أنواع عديدة.

٢ــ خَطُّ الثُّلُثِ[2] واشتهر به الوزير العَبّاسِيّ ابنُ مُقْلَة المتوفى سنة ٣٢٨ هـ. وهو الخطُّ العربيّ التقليديّ الذي يُبْرِزُ جَمالَ الحُروف العربيَّة ومُرونَتها وإمكانَ تداخلها في تشكيلات فَنِّيَّة جميلة مع بقائِها مستقيمةً على السَّطْرِ.

٣ــ خَطُّ النَّسْخ، سُمِّيَ بخطِّ النَّسْخ لأَنه استُخْدِمَ في نَسْخ المؤلَّفات وشاعَتِ الكتابَةُ به، وهو من أَكثر الخُطوطِ ملاءَمَةً للكتابة اليَدَوِيَّة، ويمتازُ بِصغر حُروفِه ورشاقَتِها وتَناسُب أَجزائِها وقابليَّتها للضَّبْط بالحركات. كُتِبَت به المَصاحِفُ منذ القرن الرابع للهجرة، وأَشهرُ خَطّاطيه الخَطّاطُ عُثمان. وقد شاع استعمالُه اليوم في طِباعَةِ الكُتُب والمَجلّات والصُّحُف.

٤ــ الخَطُّ الفارِسِيّ، نسبةً إلى الفُرسِ الذين نَوَّعُوهُ واستفادوا فيه من أَشكالِ أَجْزاءِ الطُّيُورِ

(١) المصباح.
(٢) الوسيط.

(١) جامع الدروس العربية للغلاييني الجزء الثاني ص ١٣٩ الطبعة الخامسة ١٩٣٩. ط دار المكتبة الأهلية.
(٢) سُمِّي بالثُّلُثِ لأنه يُكْتَبُ بنسبة ثلث عرض القَلَمِ.

الثلثي

النسخي

هَلْ يَسْتَوِي الَّذِينَ يَعْلَمُونَ وَالَّذِينَ لا يَعْلَمُونَ

الرقعي

هل يستوي الّذين يعلمون والّذين لا يعلمون

الديواني

هل يستوي الّذين يعلمون والّذين لا يعلمون

الفارسي

هل يستوي الّذين يعلمون والّذين لا يعلمون

الكوفي

الكوفي

رُبَّ اثنانِ في الحياةِ جلوسٌ وفي الآخرةِ جليسانِ وقاعدانِ بالنارِ

النسخي

لا تنتظرْ أن تسنحَ لكَ فرصٌ خارقةٌ للعادةِ بل انتهزِ الفرصَ العاديةَ واجعلها عظيمةً

الثلثي

لا وسادةٌ أنعمُ من صدرِ الأمِّ ولا فريدةٌ أجملُ من ثغرِها

الفارسي

رُبَّ يومٍ بكيتُ منهُ فلمّا صِرتُ في غيرهِ بكيتُ عليهِ

الرقعي

خيرٌ للمرءِ أن يموتَ في سبيلِ فكرتِهِ من أن يعيشَ طولَ الدهرِ جبانًا عن نصرةِ وطنِهِ

الديواني

اعمل لدنياك كأنك تعيش أبدًا واعمل لآخرتك كأنك تموت غدًا

الديواني الجلي

رأوا عزّي فأشفقوا وحسدوني وما ذنبي سوى أني غني

والدَّواجِنِ والبَطّ . ويعتمد هذا الخَطّ تبديلَ وَضْع القَلَمِ عند رسم أَجزاء الحروفِ حيث يختلف عرض كتابة الحرف من جزءٍ إلى جُزْءٍ، وبهذا تبرز مهارَةُ الخَطّاط .

٥ــ الخَطُّ الدِّيوانِيّ، نسبةً إلى دَواوين الملوك والسَّلاطين . كانوا يستخدِمونه فيما يصدُر عنهم من قراراتٍ وأَحكامٍ وأَوامِرَ . وما زال هذا الخَطُّ مُسْتَخْدَماً في كتابة الشَّهادات والوَثائِق الرَّسْمِيَّة .

٦ــ خَطُّ الرُّقْعَة : ويمتاز بقصر حروفِه وكثرةِ زَواياهُ وقِلّة استخدامه للشكل، ويغلب عليه طمس الحرف كرأْس العين والغين والميم .

وخَطُّ الرُّقعة من أَبسط أَنواع الخُطُوط وأَكثرها ملاءَمَةً للسّرعة في الكِتابَةِ، ولذلك شاعَ اسْتِخْدامُهُ[1] .

الخِطُّ : الأَرْضُ أو الدّارُ تَخْتَطُّها لِنفسك في أَرضٍ غيرِ مملوكَةٍ .

الخِطَّةُ : المَكانُ الذي اخْتُطَّ لِعِمارَةٍ، أو الأَرضُ التي يَخْتَطُّها الرَّجُلُ لنفسه ولم تكن لِأَحَدٍ قَبْلَهُ ؛ أَي : يَضَعُ عليها علامَةً بالخَطِّ ليعلمَ النّاسُ أَنّه قد احتازَها ليبنِيَها داراً أَو غير ذلك . (ج) خِطَطٌ[2] .

الخُطَّةُ : الحالَةُ والخَصْلَةُ والطَّرِيقَةُ ، والقِصَّةُ والأَمْرُ . يُقالُ : في رَأْسِهِ خُطَّةٌ ؛ أَيْ : أَمْرٌ ما ، وفلانٌ يبنى خُطَطَ المكارِمِ . و ــ : نِظامٌ يَضَعُهُ أُولو الأَمْرِ لما يُسْتَقْبَلُ من شُؤُون الحياةِ العامَّةِ في الاقتصادِ والتَّعليمِ والتَّصنيع وغيرها . يقولون : الخُطَّةُ الخَمْسِيَّةُ ، والخُطَّةُ العشريَّة . (ج) خُطَطٌ .

الخَطِّيُّ من الرِّماح : المَنْسُوبُ إلى الخَطِّ ،وهو ساحِلُ البَحْرَيْنِ وعُمان الذي كانت تُحْمَلُ الرِّماحُ إليه .

المَخْطُوطاتُ : ما وَصَلَ إلينا من كُتُبِ التُّراثِ مَخْطُوطاً باليَدِ ، واحِدَتُها مَخْطُوطَةٌ ، ومَخْطُوطٌ .

خَطَّطَ : سَطَّرَ ، ومنه (خُطِّطَتْ عليه ذُنُوبُهُ) ؛ أَي : سُطِّرَتْ . و ــ للأَمْرِ : رَسَمَ له خُطَّتَهُ بِحُدُودِها وأَبْعادِها . ومنه (وزارة التَّخْطيط) (مح) ، ومديريَّة التَّخطيط . و ــ الشَّيءَ : جَعَلَ فيه خُطُوطاً كالأَرْضِ تُجْعَلُ لها خُطُوطٌ وحُدُودٌ . وكِساءٌ مُخَطَّطٌ : فيه خُطُوطٌ .[1]

اخْتَطَّ : صارَ فيه خُطُوطٌ . و ــ الخِطَّةَ : أَعْلَمَ عليها علامَةً لِيَحْجِزَها لِنَفْسِهِ .

خطف

خَطَفَهُ ــِ خَطْفاً و **خَطِفَهُ** ــَ خَطْفاً : اجْتَذَبَهُ وأَخَذَه بسرعةٍ . وخَطَفَ البرقُ البَصَرَ : ذَهَبَ به . فالبرقُ خاطِفٌ . و ــ الشَّيْطانُ السَّمْعَ : اسْتَرَقَهُ .

الخَطْفُ : الاسْتِلابُ .

الخَطّافُ : الكثيرُ الخَطْفِ .

الخُطّافُ : من الطُّيورِ الدَّوْرِيَّةِ ومن رُتبة العصفوريّات وفصيلة الخَطاطيف ، المِنْقارُ قصيرٌ عريض القاعدة دقيقُ الطَّرَف ، والذَّنَبُ يَتَشَعَّبُ شُعْبَتَيْنِ طويلتَيْنِ ، والرِّجلان قصيرتان ضعيفتانِ ، سَريعُ الطَّيَران . قيل هو السُّنُونو[2] . و ــ : حديدةٌ مُعْوَجَّةٌ تُجْتَذَبُ بها الأَشياءُ أو تُعَلَّقُ كخُطّافِ البَكَرَةِ . و ــ : مخلب السبع . (ج) خَطاطيفُ .

الخَطْفَةُ : الجُزْءُ المَخْطُوفُ .

الخَطَفَى : سُرْعَةُ المَشْي . و ــ : جَدُّ الشّاعِرِ الأُمَوِيّ جَرير .

---

(١) عن كتاب اللغة العربية لغير المختصين ج ١ .

(٢) منها خِطَطُ الكُوفَةِ ، وخِطَطُ البَصْرَةِ ، وخِطَطُ المَقْرِيزِيّ .

(١) وخَطَّطَ المَكانَ : قَسَّمَهُ وهَيَّأَه للعمارة (مو) .

(٢) المُعْجَم المُوَحَّد .

أَخْطَفَ بَطْنُهُ : ضَمُرَ . ومنه (مُخْطَفُ الحَشا) .

اخْتَطَفَهُ : أَخَذَه بِسُرْعَةٍ . واخْتَطَفَ الشَّيْطانُ السَّمْعَ : استَرَقَهُ .

تَخطَّفَهُ : خَطِفَهُ . وتَخَطَّفَ النّاسَ : أَعْمَلَ فيهم السَّبْيَ والقَتْلَ ﴿ويُتَخَطَّفُ النّاسُ من حَوْلِهِمْ[1]﴾ ؛ أي : يُقْتَلُونَ ويُسْلَبُونَ .

خطل

خَطِلَ ـَ خَطَلاً : عَجِلَ وحَمُقَ . و ـــ في مَشْيِهِ : تَبَخْتَرَ وتَلَوَّى . و ـــ السَّهْمُ : انْحَرَفَ عن الهَدَفِ . و ـــ فلانٌ في كَلامِهِ : تكلَّمَ كَلاماً فاسِداً وأَفْحَشَ . فهو خَطِلٌ ، وأَخْطَلُ . وهي خَطْلاءُ . (ج) خُطْلٌ .

الخَطَلُ : الخِفَّةُ والسُّرْعَةُ . و ـــ : الكَلامُ الفاسِدُ الكثيرُ المُضْطَرِبُ .

الأَخْطَلُ : ذو الخَطَلِ . و ـــ : الطَّويلُ الأُذُنَيْنِ ، المُسترخيهما .

الأَخْطَلُ التَّغْلِبِيُّ (ت : ٩٠ هـ/٧٠٨م) : غياث بن غَوْث ، شاعر مصقول الألفاظ ، حسن الدِّيباجة ، كثير العناية بشعره . أَحد الثَّلاثة المتفق على أَنهم أَشعر أَهل عصرهم : جرير ، والفرزدق ، والأَخطل . اتَّصل بالأُمويِّين فكان شاعرهم . تهاجى مع جرير والفرزدق .

أَخْطَلَ في كلامِهِ : أَفْحَشَ .

تَخَطَّلَ في مِشْيَتِهِ : تَلَوّى وتَبَخْتَرَ .

خطم

خَطَمَهُ ـِ خَطْماً : ضَرَبَ خَطْمَهُ . و ـــ بالخِطامِ : جَعَلَهُ على أَنْفِهِ . فهو مَخْطُومٌ . وخَطَمَ فلاناً بالكَلامِ : قَهَرَهُ ومنعه حتى لايتكلَّم .

الخَطْمُ : الأَنْفُ ، أو مُقَدَّمُهُ . و ـــ : المِنْقارُ . (ج) خُطُومٌ .

(١) العنكبوت / ٦٧ / .

الخِطامُ : الزِّمامُ يُقادُ به . (ج) خُطُمٌ .

الخَطْمِيُّ و الخِطْمِيُّ : جنس نبات من فصيلة الخُبّازِيّات . فيه أنواعٌ بَرِّيَّةٌ كثيرةٌ ، وفيه نوع زراعِيٌّ مشهور هو الخطميّ الورديّ أو الدمشقيّ[1] .

المَخْطِمُ و المِخْطَمُ : الأَنْفُ . (ج) مَخاطِمُ .

خطو

خَطا ـُ خَطْواً : مَشَى .

الخُطْوَةُ : مسافة مابين القَدَمَيْنِ عند الخَطْوِ . (ج) خُطاً ، وخُطْوات ، وخُطَواتٌ ، وخُطُواتٌ ﴿ولا تَتَّبِعُوا خُطُواتِ الشَّيْطانِ[2]﴾ ؛ أي : طُرُقَهُ . يقال : (سارت المفاوضاتُ خُطْوَةً خُطْوَةً أو خُطْوَةً بِخُطْوَةٍ[3]) .

الخَطْوَةُ : الخُطْوَةُ . (ج) خَطَواتٌ ، وخِطاءٌ .

تَخَطّى النّاسَ : جاوزَهُمْ وتَعَدّاهُمْ . يقال : تَخَطَّى رِقابَ النّاسِ .

خفت

خَفَتَ صوتُهُ ـِ خُفُوتاً : ضَعُفَ ، وسَكَنَ ، ورَقَّ .

خافَتَ صَوْتَهُ ، وبه : خَفَّضَهُ ، وأَسَرَّ مَنْطِقَهُ .

تَخافَتا : تَسارّا . ﴿يَتخافَتُونَ بينَهم إنْ لَبِثْتُم إلا عَشْراً[4]﴾ .

(١) معجم الألفاظ الزراعية .

(٢) البقرة / ٢٠٨ / .

(٣) لجنة الأساليب التابعة لمجمع اللغة العربية بالقاهرة ـــ الدورة الثالثة والأربعون آذار سنة ١٩٧٧ . (تعرب خطوةً في العبارة الأولى حالًا مؤوَّلة بمشتق؛ أي: مرتَّبةً أو متتابعةً ، ومثلها قولهم دخلوا رَجُلاً رَجُلاً ؛ أي : متتابعين . وتعرب في العبارة الثانية (خطوةً) حالًا أيضاً ، وبخطوةٍ بعدها صفةً لها ، والمعنى : خَطوةً متبوعةً بخطوةٍ) ، فالباء بمعنى بعدَ .

(٤) طه / ١٠٣ / .

خفج

خَفِجَتْ رِجْلُهُ ـَ خَفَجاً : اعْوَجَّتْ . وخَفِجَ : ارتعدت رِجلاهُ في القيامِ والمَشْي . فهو أَخْفَجُ ، وهي خَفْجاءُ . (ج) خُفْجٌ .

خَفاجَةُ : حَيٌّ من بني عامِرٍ .

ابنُ خفاجَةَ (ت : ٥٣٣هـ / ١١٣٨ م) : إبراهيم ابن أَبي الفتح ، شاعر أَندلسي غَزِل ، غلب على شعره وصف الرياض ومناظر الطَّبيعةِ .

خفد

خَفَدَ ـُ خَفْداً ، و خَفَداناً : أَسْرَعَ في مَشْيِهِ .

الخَفَيْدَدُ : السَّرِيعُ . و ـــ : ذَكَرُ النَّعامَةِ السَّرِيعُ .

خفر

خَفَرَهُ ، وبه ، وعليه ـِ خَفْراً : أجارَهُ وحَماهُ فهو خافِرٌ ، وخَفِيرٌ ، والمفعول مَخْفورٌ وخَفيرٌ . وخَفَرَ به خَفْراً ، وخُفُوراً : نَقَضَ عَهْدَهُ ، وغَدَرَهُ . و ـــ العهد ، وبه : وَفَّى به .

خَفِرَتِ المرأةُ ـَ خَفَراً : اشْتَدَّ حياؤُها . فهي خَفِرَةٌ .

الخَفَرُ : شِدَّةُ الحَياءِ .

الخُفْرَةُ : الحِمايَةُ والحِراسَةُ .

الخِفارَةُ : حِرْفَةُ الخَفِير .

الخَفِيرُ : الحارِسُ . (ج) خُفَراءُ .

المَخْفِرُ : مَكانُ الخِفارَةِ والحِراسَةِ . (ج) مَخافِرُ .

أَخْفَرَهُ : جعل له خفيراً . و ـــ : نَقَضَ عَهْدَهُ وغَدَرَ به .

خَفَّرَهُ : أَجارَهُ . و ـــ : جعله خَفِيراً . وخَفَّرَ المدينَةَ : سَوَّرَها .

تَخَفَّرَتِ الفتاةُ : اشْتَدَّ حَياؤُها . فهي مُتَخَفِّرَةٌ .

و ـــ به : استجارتْ واحتمت وسألته أن يكونَ لها خفيراً .

خفس

خَفَسَ البِناءَ ـِ خَفْساً : هَدَمَهُ .

خفش

خَفِشَ ـَ خَفَشاً : ضَعُفَ بَصَرُهُ ، أو ضاقَتْ عَيْنُهُ وصَغُرَتْ . فهو خَفِشٌ ، وأَخْفَشُ . وهي خَفْشاءُ . (ج) خُفْشٌ .

الخُفّاشُ : جِنْسُ حَيَوانٍ من فصيلة الخُفَّاشِيّات ، من رُتبة مُجَمّعات الأَيدي . وهو ثديِيٌّ ، له جسم صغير ، وجَناحان واسِعانِ ، سريع الطَّيران ، يستطيع تجنُّب الحواجز ، وهو لا يطير إلا في اللَّيل . (ج) خَفافيشُ . والخُفّاشُ هو الوَطْواطُ .

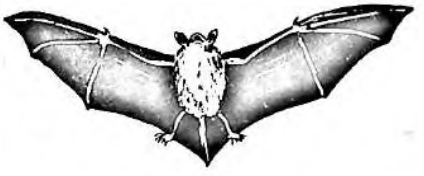

(الخُفّاش)

الخَفَشُ : ضَعْفٌ في الإبصار يَظْهَرُ في النُّورِ الشَّديد . (مج) .

خفض

خَفَضَ العَيْشُ ـِ خَفْضاً : سَهُلَ ولانَ . و ـــ الطّائِرُ جَناحَهُ : ضَمَّهُ إلى جَنْبِهِ لِيُسَكِّنَ من طَيَرانِهِ . ومنه : (خَفَضَ لَهُ جَناحَهُ) ؛ أَي : تَواضَعَ له وأَلانَ جانِبَهُ . و ـــ فلانٌ الشَّيءَ : حَطَّهُ بعد عُلُوٍّ . و ـــ الصَّوْتَ : أَلانَهُ وخافَتَ به وغَضَّهُ .

خَفُضَ العيشُ ـُ خَفْضاً : اتَّسَعَ وتَيَسَّرَ وسَهُلَ . فهو خَفْضٌ .

الخَفْضُ: الدَّعَةُ وسَعَةُ العَيْشِ. يقال: هم في خَفْضٍ من العَيْشِ. و ــ: غَضُّ الصَّوْتِ. و ــ: المُطْمَئِنُّ من الأَرْضِ. و ــ: نَقِيضُ الرَّفْع، و ــ (عند النُّحاةِ): الجَرُّ.

الخَفِيضُ ــ صَوتٌ خَفيضٌ: مَخْفُوضٌ. و ــ: ضدّ الرَّفيع. و ــ من العَيْشِ: السَّهْلُ اللَّيِّنُ.

الخافِضُ: من أَسماء الله الحُسْنَى. ويقال: عَيْشٌ خافِضٌ.

خَفَّضَ الأَمْرَ: هَوَّنَهُ. و ــ القولَ: أَلانَهُ. يقال: (خَفِّضْ عليكَ أَمْرَكَ)؛ أي: هَوِّنْهُ. و ــ السِّعْرَ: نَقَصَ منه.

انْخفَضَ السِّعْرُ: انْحَطَّ.

خفف

خَفَّ الشَّيءُ ــِ خِفَّةً: قَلَّ ثِقَلُهُ، وصارَ خَفِيفاً. و ــ المَطَرُ ونحوُه: نَقَصَ. و ــ المِيزانُ: شالَ. و ــ القَوْمُ خُفُوفاً: قَلُّوا. و ــ عن المَكانِ: ارْتَحَلُوا مُسْرِعِينَ. وخَفَّ عَقْلُهُ: طاشَ وحَمُقَ.

الخِفُّ: الخَفِيفُ من كُلِّ شيءٍ.

الخَفِيفُ: ضِدّ الثَّقِيل. يقال: (هو خَفِيفُ الرُّوح)؛ أَي: ظَرِيفٌ. و (خَفيفُ القَلْبِ): ذَكِيٌّ. و (خفيفُ ذاتِ اليَدِ)؛ أي: فقير، قليل المالِ والحَظِّ في الدُّنيا[1].

الخُفُّ للبعير: كالحافِرِ لِلفَرَسِ. (ج) أَخْفافٌ. و ــ: ما يُلْبَسُ في الرِّجْلِ من جِلْدٍ رَقِيقٍ. وفي المَثَلِ: (رَجَعَ بِخُفَّيْ حُنَيْنٍ)، يُضْرَبُ لِمَنْ يَرْجِعُ بالخَيْبَةِ. (ج) خِفافٌ.

الخَفّافُ: بائِعُ الخِفافِ، وصانِعُها.

الخُفافُ: المتوقِّدُ القلبِ، الذَّكِيّ.

(١) والخفيف (في العَروض): أَحَدُ البحور الستةَ عشرَ، ووزنه (فاعلاتن مستفعلن فاعلاتن) مرتين.

الخَفّانُ (عا): حَجَرٌ خفيف الوزنِ ذو ثَخاريب، وهو مأخوذ من الخِفَّة. عَرَبِيُّها: الرَّخْفَةُ.

أَخَفَّ الرَّجلُ: رَقَّتْ حالُهُ. فهو مُخِفٌّ. و ــ فلاناً: حَمَلَهُ على الغَضَبِ.

خَفَّفَ عنه: أَزالَ عنه مَشَقَّةً. و ــ الشَّيءَ: جَعَلَهُ خَفِيفاً.

تَخَفَّفَ: لَبِسَ خُفّاً. و ــ من الشَّيءِ: تركه طَلَباً لِلخِفَّةِ.

اسْتَخَفَّ به: اسْتَهانَ. و ــ الشَّيءَ: رَآهُ خَفِيفاً. و ــ الطَّرَبُ فلاناً: أَثارَه وهَزَّهُ واسْتَفَزَّهُ. و ــ قومَه: طلب منهم نجدةً سريعةً.

خفق

خَفَقَ الفُؤادُ أَو الرّايَةُ أَو البَرْقُ أَو السَّيْفُ أَو السَّرابُ ــُ خَفْقاً، وخُفُوقاً، وخَفَقاناً: تَحَرَّكَ واضطربَ. و ــ فلاناً بالسَّيْفِ أَو العَصا خَفْقاً: ضَرَبَهُ ضَرْبَةً خَفِيفَةً. و ــ البَيْضَ: حَرَّكه بقوة (مح).

خَفَقَ الطّائِرُ ــِ خُفُوقاً: طارَ. فهو خَفّاقٌ. و ــ النَّجْمُ: انْحَطَّ إلى المَغْرِبِ، وغابَ. و خَفَقَتِ النِّعالُ خَفْقاً: كانَ لِوَقْعِها صَوْتٌ.

الخَفَقانُ: اضطرابُ القَلْبِ.

الخافِقانِ: المَشْرِقُ والمَغْرِبُ.

الخَفّاقُ: العَلَمُ[1].

الخَفّاقَةُ الحَشا: الضّامِرَةُ البَطْنِ. و ــ: ما يُخْفَقُ به البَيْضُ ونحوه (مح).

أَخْفَقَ الرَّجلُ: طَلَبَ حاجَةً فلم يُدْرِكْها.

اخْتَفَقَ السَّرابُ ونحوُه: تَحَرَّكَ واضطربَ.

(١) الوجيز.

خفن

الخَيْفانُ: الجَرادُ، واحدتُهُ خَيْفانَةٌ. [خيف].

خفو

خَفا البرقُ ـُ خَفْواً، وخُفُوّاً: لَمَعَ في نَواحي الغَيْمِ. و ـــ الشَّيءُ خَفْواً: ظَهَرَ.

خفي

خَفاهُ ـِ خَفْياً: سَتَرَهُ وكَتَمَهُ. واسم المفعول منه مَخْفِيٌّ.

خَفِيَ الشيءُ ـَ خَفاءً، وخِفْيَةً، وخُفْيَةً: اسْتَتَرَ. يقال: خَفِيَ عليه. ﴿إنَّ اللَّهَ لا يَخْفَى عليه شَيْءٌ[1]﴾. فهو خافٍ، وخَفِيّ. وهي خافِيَةٌ. (ج) خَفايا.

الخَفاءُ: السِّرُّ. يُقال: بَرِحَ الخَفاءُ؛ أي: وَضَحَ الأَمْرُ.

الخافِي: الشَّيءُ الخَفِيُّ. و ـــ: الجِنُّ المُسْتَتِر. (ج) خَوافٍ.

الخافِيَةُ: ضِدّ العَلانِيَّة. و ـــ: إحدى ريشات الجناح المستترة تحت القوادِمِ. (ج) خَوافٍ.

الخَفِيُّ: المُسْتَتِرُ؛ أي: ما خَفِيَ المُرادُ منه. يُقال: لهذا الشَّيءِ تأثيرٌ خَفِيٌّ. و ـــ: ما تُجْهَلُ أَسْبابُهُ.

أَخْفَى الشَّيءَ: سَتَرَهُ وكَتَمَهُ فهو مُخْفٍ. يُقال: أَخْفَى عنه الأَمْرَ، وأَخْفَى منه الأَمْرَ[2]. و ـــ الشَّيْءَ: أَزالَ خَفاءَهُ؛ أي: أظهَرَه (ضِدّ).

اخْتَفَى الشَّيءُ: استتر وتَوارَى.

(١) آل عمران / ٥ /.

(٢) معجم الأغلاط اللغوية المعاصرة ط ١٩٨٤. وممَّن ذكَرَ: (أخفى منه الأمر) التاج.

تَخَفَّى: اسْتَتَرَ وتَوارَى.

اسْتَخْفَى: تَوارَى وتَخَفَّى. فهو مُسْتَخْفٍ.

خلب

خَلَبَ الوحْشُ الفريسةَ ـُ خَلْباً: أَخَذَها بِمِخْلَبِهِ. وخَلَبَهُ بظُفُرِهِ: جَرَحَهُ، أو خَدَشَهُ، أو قَطَعَهُ. وخَلَبَ فلانٌ فلاناً خَلْباً وخِلابَةً: خَدَعَهُ. وخَلَبَتِ المرأةُ قلبَهُ: ذَهَبَتْ به. وخَلَبَ فلاناً عقلَه: سَلَبَهُ إيّاهُ.

الخِلْبُ: الظُّفُرُ. وخِلْبُ النِّساءِ: مَن يلصق بقلوبهنَّ ويحلّ منهنَّ محلّ الخِلْب، وهو غِشاءُ الكَبِدِ، ومن يُخادِعُهُنَّ بِحُسْنِ حدِيثه. (ج) أَخْلابٌ.

الخُلَّبُ: السَّحابُ يبرق ويرعد ولا مَطَرَ فيه، ومنه (بَرْقٌ خُلَّبٌ)، وهو الذي لا يعقبه مَطَرٌ ويُشَبَّهُ به مَنْ يَعِدُ ولا يُنْجِزُ.

طَلَقاتٌ خُلَّبِيَّةٌ: رصاص لا يقتل (مح).

المِخْلَبُ: ظُفُرُ كُلِّ سَبُع من الماشي والطّائِرِ. (ج) مَخالِبُ.

اخْتَلَبَهُ: خَدَعَهُ.

خلج

خَلَجَتْ عَيْنُهُ ـِ خَلْجاً، وخُلُوجاً، وخَلَجاناً: اضْطَرَبَتْ وتَحَرَّكَتْ. وخَلَجَ الشَّيءَ خَلْجاً: جَذَبَهُ وانْتَزَعَه وحَرَّكَهُ.

الخَلِيجُ: قِسْمٌ من البَحْرِ يَمْتَدُّ في البَرِّ. و ـــ: نَهرٌ يُشْتَقُّ من نهر كبيرٍ لِيُنْتَفَعَ به. (ج) خُلُج، وخُلْجانٌ.

خالَجَهُ: نازَعَهُ. وخالَجَ الشَّيءُ قَلْبَهُ: نازَعَهُ منه فِكْرٌ.

اخْتَلَجَ الشَّيءُ: تَحَرَّكَ واضْطَرَبَ. و ـــ الأَمْرُ في صَدْرِهِ: خَطَرَ مع شَكٍّ.

تَخالَجَ في صدري: اخْتَلَجَ. و ــ الهَمُّ فلاناً: شَغَلَهُ وتجاذَبَهُ.

خلخل

خَلْخَلَ المرأةَ: أَلْبَسَها الخَلْخالَ. و ــ الشَّيءَ: جَعَلَهُ غيرَ مُتَضامٍّ.

الخَلْخالُ: حِلْيَةٌ كالسِّوارِ تلبَسُها المرأةُ في رِجْلِها. (ج) خَلاخِيلُ.

المُخَلْخَلُ: مَوْضِعُ الخَلْخالِ من السّاق.

تَخَلْخَلَ الشَّيءُ: كانَ غيرَ مُتماسِكٍ. وتَخَلْخَلَت المرأةُ: لَبِسَتِ الخَلْخالَ.

خلد

خَلَدَ في النَّعيمِ ــُ خُلْداً، وخُلُوداً: دامَ بَقاؤُهُ. فهو خالِدٌ. وهما خالِدانِ، وهم خالِدُونَ. و ــ بالمكانِ خُلُوداً: أقامَ[1]. و ــ إلى كذا: رَكَنَ[2].

الخُلْدُ: دَوامُ البَقاءِ. ودارُ الخُلْدِ: الجَنَّةُ.

والخُلْدُ: حَيَوانٌ من القَوارِضِ يعيشُ تحت الأَرْضِ ليس له أُذنانِ ولا عينانِ في الظّاهِرِ، ويُسَمّى الفَأْرَةَ العَمْياءَ. (ج) مَناجِذُ من غير لفظِهِ. وقيل خِلْدانٌ أيضاً.

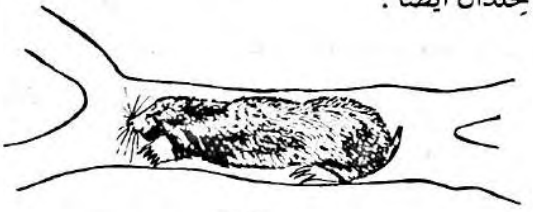

(الخُلْدُ)

الخُلُودُ: الدَّوامُ والبَقاءُ. وخُلُودُ النَّفْسِ: بَقاؤها بعد المَوْتِ. ودارُ الخُلُودِ: الجَنَّةُ.

الخَلَدُ: البالُ، والقَلْبُ، والنَّفْسُ. (ج) أَخْلادٌ. يُقال: (لم يَدُرْ في خَلَدِي كذا)؛ أي: في بالي وقلبي. و (وقَعَ ذلكَ في خَلَدي)؛ أي: في قَلْبي.

أَخْلَدَ بالمَكانِ: أقامَ. و ــ إلى الأرضِ: سَكَنَ واطْمَأَنَّ، وأَخْلَدَ إلى السَّكينة: رَكَنَ إليها. و ــ اللّهُ الشَّيءَ: جعله خالداً.

خَلَّدَ بالمَكانِ: أقامَ. و ــ الله الشَّيءَ: جعله خالداً. يقال: خَلَّدُوا معركة الكرامة في بطون الأوراقِ.

خلس

خَلَسَ الشَّيءَ ــِ خَلْساً: اسْتَلَبَهُ في مُخاتَلَةٍ وغَفْلَةٍ. ويُقال: خَلَسَهُ إيّاهُ. فهو خالِسٌ، وخَلّاسٌ.

خَلِسَ ــَ خَلَساً: كانَ أَسْمَرَ اللَّوْنِ. فهو أَخْلَسُ، وهي خَلْساءُ. (ج) خُلْسٌ.

الخَلَسُ: السَّلْبُ.

الخُلْسُ من النِّساءِ: السُّمْرُ.

الخُلْسَةُ: الفُرْصَةُ السّانِحَةُ. يقال: هذه خُلْسَةٌ فانْتَهِزْها. و ــ: ما يُؤْخَذُ سَلْباً. ويقال: (نَظَرَ إليه خُلْسَةً)؛ أي: على غَفْلَةٍ منه.

خالَسَهُ الطَّعْنَ وغيرَهُ مُخالَسَةً، وخِلاساً: خَلَسَهُ إيّاهُ.

الخِلاسِيُّ: الوَلَدُ أَحَدُ أَبَوَيْهِ أَبْيَضُ والآخَرُ أَسْوَدُ. مُؤَنَّثُهُ خِلاسِيَّةٌ.

اخْتَلَسَ الشَّيءَ: اسْتَلَبَهُ في مُخاتَلَةٍ وسُرْعَةٍ.

تَخالَسا نَفْسَيْهِما: رامَ كُلٌّ منهما اختلاسَ صاحِبِهِ.

خلص

خَلَصَ ــُ خُلُوصاً: صَفا وزالَ عنه مايَشُوبُهُ. و ــ فلانٌ خُلُوصاً، وخَلاصاً: نَجا وسَلِمَ مِمّا وَقَعَ فيه. و ــ من القومِ: اعتَزَلَهُمْ وانْفَرَدَ عنهم.

(١) و (٢) المصباح.

ويقال: خَلَصَ بنفسه. و ــ إليه: وصَلَ إليه. فهو خالِصٌ. (ج) خُلَّصٌ.

الخُلاصَةُ ــ خُلاصَةُ الشَّيءِ: ماصَفا منه. وخُلاصَةُ القَوْلِ: ما لُخِّصَ به المَعْنَى.

الخَلاصُ: النَّجاةُ، وما يُتَخَلَّصُ به من الخُصُومَةِ.

الخالِصُ: كُلُّ شيءٍ زالَ عنه مايَشُوبُهُ. و ــ: ماصَفا ونَصَعَ من أيِّ لَوْنٍ كانَ. ويقال: هو خالِصٌ لكَ؛ أي: حَلالٌ.

الخالِصَةُ: المختار. يقال: (هو خالِصَتُهُ)؛ أي: صديقُه المختار. و (هذا الشَّيءُ خالِصَةٌ لكَ)؛ أي: خاصٌّ بك.

أخْلَصَ السَّمْنَ وغيرَه: أخَذَ خلاصَتَهُ. و ــ فلاناً: اختارَهُ ومَيَّزَهُ من غيرِهِ. فهو مُخْلَصٌ. و ــ لفلانٍ النَّصِيحَةَ: مَحَضَها له خالِصَةً. و ــ للهِ دِينَهُ: تَرَكَ الرِّياءَ فيه.

الإخلاصُ ــ سورة الإخلاص: ﴿قُلْ هو الله أَحَدٌ[1]﴾. وكلمة الإخلاص: كلمة التوحيد: (لاإله إلا الله).

خَلَّصَ الشَّيءَ: صَفّاهُ ونَقّاهُ مما يَشُوبُهُ. و ــ فلاناً: نَجّاهُ من وَرْطَةٍ وَقَعَ فيها، وأعطاهُ الخَلاصَ.

خالَصَهُ: صافاه في الوُدِّ.

المُخالَصَةُ: المُصافاةُ في الوُدِّ. و ــ: اتفاقٌ بين طَرَفَيْنِ على بَراءَةِ ذِمَّةِ كُلٍّ منهما تجاه الآخر (مح).

تَخَلَّصَ: نَجا.

تَخالَصُوا: تَصافَوْا في الوُدِّ.

اسْتَخْلَصَهُ لنفسه: اسْتَخَصَّهُ واخْتارَهُ.

خلط

خَلَطَ القومَ ــِ خَلْطاً: داخَلَهُمْ. و ــ الشَّيءَ بغيره: مَزَجَهُ.

(١) الإخلاص/١/.

الخَلِيطُ: الشَّرِيكُ. و ــ: الزَّوْجُ. و ــ: الجارُ، و ــ: ابنُ العَمِّ. و ــ: الصَّدِيقُ المخالِطُ. (ج) خُلَطاءُ. و ــ: القومُ أمْرُهُمْ واحِدٌ. و ــ: ما اخْتَلَطَ من صِنْفَيْنِ أو أكثر. واحدتُه خَلِيطَةٌ.

الخِلْطُ: كل ما خالَطَ شيئاً. و ــ: الأَحْمَقُ. و ــ: المُخْتَلِطُ النَّسَبِ. (ج) أخْلاطٌ. يُقال: أخْلاطُ الطِّيبِ، وأخلاطُ النّاسِ.

الخِلْطَةُ: العِشْرَةُ.

الخُلْطَةُ: الشَّرِكَةُ.

الخَلّاطُ: جهاز لِخَلْط الموادّ الغِذائيّة ومَزْجِها[1].

خَلَّطَ في الأمْرِ: أفْسَدَ فيه. و ــ الشَّيءَ بالشَّيءِ: خَلَطَهُ.

خالَطَهُ مُخالَطَةً، وخِلاطاً: مازَجَهُ. وخالَطَ الدّاءُ فلاناً: حامَرَهُ. و ــ القومَ: داخَلَهُمْ وعاشَرَهُمْ.

خُولِطَ في عَقْلِهِ: اضْطَرَبَ عَقْلُهُ.

اخْتَلَطَ عَقْلُهُ: جُنَّ وفَسَدَ عَقْلُهُ. و ــ الشَّيءُ بالشَّيءِ: امْتَزَجَ. يُقال: اخْتَلَطَ الحابِلُ بالنّابِلِ. ويضربُ في اسْتِبْهامِ الأمْرِ وارتباكه.

خلع

خَلَعَ الشَّيءَ ــَ خَلْعاً: نَزَعَهُ وأزالَهُ. و ــ الوالي العامِلَ: عَزَلَهُ. و ــ القومُ فلاناً: بَرِئُوا منه. و ــ فلانٌ عِذارَهُ[2]: تَرَكَ الحَياءَ ورَكِبَ هَواهُ. و ــ عليه خِلْعَةً: أَلْبَسَهُ إيّاها. و ــ الغُلامَ أهلُهُ: بَرِئُوا من جِنايَتِه. فهو خَلِيعٌ. و ــ الرجلُ امرأتَهُ خَلْعاً: طَلَّقَها بمالٍ تَبْذُلُهُ له. فهي خالِعٌ.

خَلُعَ ــُ خَلاعةً: تَرَكَ الحياءَ، ورَكِبَ هَواهُ. فهو خَلِيعٌ. (ج) خُلَعاءُ.

خُلِعَ الجملُ خُلْعاً: أصابَهُ الخالِعُ، وهو الْتِواءُ العُرْقُوبِ.

(١) الوجيز.

(٢) العِذار: ما كان من اللجام على خَدِّ الفَرَسِ.

الخَلْعُ: تَحوُّلُ المَفْصِلِ عن مَوْضِعِهِ من غير بَيْنُونَةٍ.

الخُلْعُ: طلاق المرأةِ ببَذْلٍ منها أو من غيرها لزوجها ليُطَلِّقَها.

الخِلْعَةُ: الثَّوبُ تَخْلَعُهُ وتَمْنَحُهُ غَيْرَكَ. و ــ: ما تَخْلَعُه من الثِّيابِ. و ــ: خِيارُ المالِ.

الخَلِيعُ: الماجِنُ. و ــ: مَنْ تَبَرَّأَ منه أهلُهُ فلا يُطالَبُونَ بِجِنايَتِه. (ج) خُلَعاءُ.

خَلَّعَ في مِشْيَتِهِ: مَشَى هَازاً مَنْكِبَيْهِ.

مُخَلَّعُ البَسِيط (في العروض): وَزْنُه (مستفعلن فاعِلن فعولن) مَرَّتَيْنِ.

خالَعَتِ المرأةُ زَوْجَها: بَذَلَتْ له من مالِها لِيُطَلِّقَها. فهي خالِعٌ: والاسمُ الخُلْعَةُ.

انْخَلَعَ من مالِهِ: تَجَرَّدَ منه وتَصَدَّقَ به.

احْتَلَعَتِ المرأةُ: بذلت المالَ لزوجها لِيُطَلِّقَها. واخْتَلَعَ فلانٌ الشَّيءَ: انْتَزَعَهُ.

تَخَلَّعَ في مَشْيِهِ: هَزَّ مَنْكِبَيْهِ ويديه مُتَبَخْتِراً. و ــ في الشُّرْبِ واللَّهْوِ: انْهَمَكَ وتَهَتَّكَ.

تَخالَعَ القومُ: نَقَضُوا الحِلْفَ بَيْنَهُمْ. و ــ الزَّوْجانِ: اتَّفقا على الطَّلاقِ بِفِدْيَةٍ.

خلف

خَلَفَ الشَّيءُ ــُ خُلُوفاً: تَغَيَّرَ وفَسَدَ. و ــ فَمُ الصّائِمِ: تَغَيَّرَتْ رائِحَتُهُ. و ــ فلانٌ فلاناً خَلْفاً: صارَ خَلْفَهُ و ــ: خَلَفاً وخِلافَةً: جاء بَعْدَهُ فصارَ مَكانَهُ. و ــ: كانَ خَلِيفَتَهُ. يُقال: خَلَفَهُ في قَوْمِهِ. وخَلَفَ على فُلانة: تَزَوَّجَها بعد زَوْجِها. ويقال: خَلَفَ الله عليكَ؛ أي: كان الله خَلِيفَةَ مَنْ فَقَدْتَه عليك.

خَلِفَتِ النّاقَةُ ــَ خَلَفاً: حَمَلَتْ.

الخَلْفُ: الظَّهْرُ. و ــ: النَّسْلُ أو غيرُ الصّالِحِ منه. و ــ: الجِيلُ يأتي بعد الجِيلِ. (ج) أَخْلافٌ. و ــ: ضِدّ قُدّام، يكون ظَرْفاً وغيرَ ظَرْفٍ. و ــ: رَدِيء القول. يقال: سَكَتَ أَلْفاً ونطق خَلْفاً.

الخَلَفُ: العِوَضُ والبَدَلُ. و ــ: الذُّرِّيَّةُ أو الوَلَدُ الصّالِحُ يَبْقَى بَعْدَ أَبِيه. و ــ: مجيءُ شيءٍ بعد شيءٍ.

الخِلْفُ: ضَرْعُ النّاقَةِ وغيرِها، أو حَلَمَةُ الضَّرْعِ. و ــ: المُخْتَلِفُ من كُلِّ شيءٍ. يقال: رجلانِ خِلْفانِ، وامرأَتانِ خِلْفانِ. (ج) أَخْلافٌ.

الخِلْفَةُ: ما يَجيءُ بعد الشَّيءِ. و ــ: بقيَّة كُلِّ شيءٍ. يقال: يَمْشِينَ خِلْفَةً؛ أي: تذهب هذه وتجيءُ تِلْكَ. و ــ: نَبْتٌ ينبُتُ بعد النَّباتِ الذي يَتَهَشَّمُ. وخِلْفَةُ الشَّجَرِ: ثَمَرٌ يَخرُجُ بعد الثَّمَرِ الكثير.

الخَلِيفَةُ: من يَخْلُفُ غَيْرَهُ ويكونُ بَعْدَهُ ويقومُ مَقامَهُ. و ــ: من يَخْلُفُ الرسول، ﷺ. (ج) خُلَفاءُ، وخَلائِفُ.

الخَلْفِيَّةُ في الرَّسْمِ والتَّصْوِيرِ والمَسْرَحِ: كُلُّ ما يَظْهَرُ في السّاحَةِ الخَلْفِيَّةِ من الصُّورَةِ، أو المَنْظَرِ. (مج).

الخِلافُ: المُضادَّةُ والمُخالَفَة. وخِلافُ الشَّيءِ: ضِدُّه، وغيرُهُ. ومَكَثَ خِلافَهُ؛ أي: بقيَ بَعْدَهُ ﴿وإذاً لا يَلْبَثُونَ خِلافَكَ إلّا قليلاً[1]﴾. و ــ: صِنْفٌ من الصَّفْصافِ.

المِخْلافُ: النّاحِيَةُ. (ج) مَخالِيفُ.

الخِلافَةُ: الإمامَةُ. و ــ: إمارَةُ المُؤْمِنِينَ.

الخالِفَةُ: المرأةُ تقعُد في بَيْتِها. (ج) خَوالِفُ.

أَخْلَفَ اللَّبَنُ والطَّعامُ: تَغَيَّرَ طَعْمُهُ أو رِيحُهُ. و ــ الشَّجَرُ: جاء بِثَمَرٍ بعد ثَمَرٍ، أو لم يُثْمِر

(١) الإسراء/٧٦/.

(ضِدّ). و ــ فلاناً، وعليه: أعْطاهُ خَلَفاً مِمّا ذَهَبَ منه ورَدَّ عليه مثلَ ما ذَهَبَ. ويُقال: أخْلَفَ اللهُ لَكَ أي: عَوَّضَكَ من الشيء الذّاهِبِ مايقومُ بَعْدَهُ ويَخْلُفُهُ. و ــ فلانٌ وَعْدَهُ: لم يَفِ به ﴿فأخْلَفْتُم مَوْعِدِي[1]﴾. و ــ فلاناً الوَعْدَ: لم يَفِ له به ﴿أخْلَفُوا اللهَ ما وَعَدُوهُ[2]﴾. و ــ النَّباتُ: أخْرَجَ الخِلْفَةَ.

الخُلْف: اسمٌ من الإخْلاف، وهو نقيضُ الوَفاءِ. و ــ: الخِلافُ.

خَلَّفَهُ: جَعَلَهُ خَلْفَهُ أو خَليفَةً له. وخَلَّفَ الشَّيءَ: تَرَكَهُ بَعْدَهُ.

خالَفَهُ مُخالَفَةً، وخِلافاً: ضادَّه. و ــ عن الأمْرِ: خَرَجَ ﴿فليَحْذَرِ الذين يُخالِفُونَ عن أمْرِهِ أنْ تُصيبَهُم فِتْنَةٌ أو يُصيبَهُم عَذابٌ أليمٌ[3]﴾. و ــ إلى الشَّيءِ: قَصَدَهُ بعد أن نَهَى عنه ﴿وما أُريدُ أنْ أُخالِفَكُمْ إلى ما أنْهاكُمْ عنه[4]﴾.

اخْتَلَفَ الشَّيْئانِ: لم يَتَساوَيا. يُقال: نُشاهِدُ الأزْهارَ المُخْتَلِفَةَ، أو مُخْتَلِفَ الأزْهارِ. و ــ إلى المَكانِ: كَثُرَ تَرْدادُهُ. و ــ إلى الخَلاءِ: فسدت مَعِدَتُهُ فكثُرَ تردادُه على المُتَوَضَّأ. و ــ الشَّيءَ: جَعَلَهُ خَلْفَهُ. ويُقال: اخْتَلَفُوا في الأمْرِ.

الاخْتِلافُ ــ اخْتِلافُ الألْسِنَةِ والألْوانِ: تَنَوُّعُها وتَفاوُتُها. واختلافُ الكلامِ: تَناقُضُهُ أو تَفاوُتُهُ. واختلافُ الليلِ والنَّهارِ: تَعاقُبُهما أو اختلافُهما في الطُّولِ والقِصَرِ والنُّورِ والظُّلْمَةِ.

تَخَلَّفَ عنه: تأخَّرَ. و ــ عن القومِ: قَعَدَ عنهم ولم يذهَبْ مَعَهُمْ.

(١) طه الآية /٨٦/.
(٢) التوبة /٧٧/.
(٣) النور /٦٣/.
(٤) هود /٨٨/.

و **التَّخَلُّفُ** (في عِلْمِ النَّفْسِ): بُطْءٌ في النُّمُوِّ العَقْلِيِّ للطِّفْلِ حِين يَقِلُّ الذَّكاءُ عن حَدِّ السَّواءِ. (مج).

تَخالَفُوا: اخْتَلَفُوا وتَضادُّوا.

اسْتَخْلَفَهُ: جَعَلَهُ خَلِيفَةً له.

خلق

خَلَقَ الثَّوْبُ ونحوُهُ ــُ خُلُوقاً: بَلِيَ. فهو خَلَقٌ. و ــ فلانٌ الثَّوْبَ ونحوَهُ خَلْقاً: قَدَّرَهُ وقاسَهُ على ما يُريدُ قَبْلَ العَمَلِ. و ــ القَوْلَ: افْتَراهُ ﴿إنَّما تَعْبُدُونَ من دُونِ اللهِ أوْثاناً وتَخْلُقُونَ إفْكاً[1]﴾؛ أي: تَفْتَرُونَ كَذِباً. و ــ اللهُ العالَمَ: صَنَعَهُ وأبْدَعَهُ من غير أصْلٍ ولا احْتِذاء.

خَلِقَ الثَّوْبُ والجِلْدُ وغيرُهُما ــَ خَلَقاً: بَلِيَ. فهو أخْلَقُ، وهي خَلْقاءُ. (ج) خُلْقٌ. و ــ الحَجَرُ: امْلاسَّ.

خَلُقَتِ المرأةُ ــُ خَلاقَةً: حَسُنَ خُلُقُها وكَمُلَ. فهي خَلِيقَةٌ، وخَلِيقٌ، وهو خَلِيقٌ. وخَلُقَ بالشَّيءِ، و ــ له: صارَ به خَلِيقاً وجَدِيراً. فهو خَلِيقٌ. يُقال: (فلانٌ خَليقٌ بهذا المَنْصِبِ)؛ أي: جديرٌ. يُقالُ: **ما أخْلَقَهُ** أنْ يَفْعَلَ كذا؛ أي: ما أجْدَرَهُ وأوْلاهُ. و **أخْلِقْ به**: أجْدِرْ به.

الخَلْقُ: المَخْلُوقُ. و ــ: النّاسُ. و ــ: التَّقْدِيرُ. و ــ: إيجادُ الشَّيْءِ من عَدَمٍ.

الخُلُقُ: السَّجِيَّةُ والعادَةُ والطَّبْعُ والمُرُوءَةُ. و ــ: حالٌ للنَّفْسِ راسِخَةٌ تَصْدُرُ عنها الأفعالُ من خَيْرٍ أو شَرٍّ من غير حاجَةٍ إلى فِكْرٍ ورَوِيَّةٍ (مج). (ج) أخْلاقٌ.

علمُ الأخْلاقِ: عِلْمٌ موضوعُهُ أحكامٌ قِيمِيَّةٌ تتعلَّق بالأعمالِ التي تُوصَفُ بالحُسْنِ أو القُبْحِ.

الأخْلاقِيُّ: ما يَتَّفِقُ وقواعدَ الأخلاقِ أو قواعد

(١) العنكبوت /١٧/.

السُّلُوك المقررة في المجتمع . وعكسُهُ اللّا أَخْلاقِيّ (مج) .

الخالِقُ : من أسمائه تعالى . و ــ : المُبْدِعُ للشَّيءِ المُخْتَرِعُ له على غيرِ مثالٍ سَبَقَ .

الخَلّاقُ : صفة من صفات الله تعالى .

الخَلَقُ : البالي (للمذكّر والمؤنث) . يقال : ثوبٌ خَلَقٌ ، وعَباءَةٌ خَلَقٌ . (ج) خُلْقانٌ ، وأَخْلاقٌ .

الخِلْقَةُ : الفِطْرَةُ التي خُلِقَ عليها الإنسانُ . يُقال : عَيْبٌ خِلْقِيٌّ ؛ أي : من أَصْلِ الخِلْقَةِ وليسَ بعارِضٍ .

الخَلِيق : الجَديرُ . يقال : خالدٌ خَليقٌ بالاحترام ، وإنَّه لخليقٌ أنْ يفعلَ ذلك ، وإنّه لخليقٌ بان يفعلَ ذلك ، وإنه لخليق لأن يفعلَ ذلك . ويقال : هو خَليقٌ للخيرِ ؛ أي : مطبوعٌ على الخير .

الخَلِيقَةُ : كُلُّ مَخْلُوقٍ من ناسٍ وبَهائِمَ . و ــ : السَّلِيقَةُ والطَّبِيعَةُ والعادَةُ . (ج) خَلائِقُ .

الخَلاقُ : ما اكْتَسَبَهُ الإنسانُ من الفَضيلَةِ بخُلُقِهِ . و ــ : الحَظُّ والنَّصيبُ الوافِرُ من الخير والصَّلاح . يقال : لا خَلاقَ له ؛ أي : لا رَغْبَةَ له في الخَيْرِ ، ولا صلاحَ في الدِّين .

الخَلُوقُ : ضَرْبٌ من الطِّيبِ أَعْظَمُ أجزائِهِ الزَّعْفَرانُ .

الأَخْلَقُ : الأَمْلَسُ . (ج) خُلْقان .

أَخْلَقَ الثَّوْبُ : بَلِيَ . و ــ الشَّبابُ : وَلّى . و ــ فلانٌ : صارَ ذا ثيابٍ أَخْلاقٍ ؛ أي : بالية . و ــ فلانٌ الثَّوْبَ : أَبْلاهُ . وأَخْلَقَهُ : كَساهُ ثَوْباً بالِياً .

خَلَّقَهُ : طَيَّبَهُ بالخَلُوقِ .

المُخَلَّقُ : التّامُّ الخَلْقِ . وهي مُخَلَّقَةٌ .

خالَقَهُ مُخالَقَةً وخِلاقاً : عاشَرَهُ بِخُلُقٍ حَسَنٍ .

اخْتَلَقَ الكَذِبَ : افْتَراهُ .

تَخَلَّقَ : تَطَيَّبَ بالخَلُوقِ . و ــ : تَكَلَّفَ خُلُقاً ليس من طَبْعِهِ . وتَخَلَّقَ بالشِّيَمِ الحَمِيدَةِ : تَطَبَّعَ بها .

اخْلَوْلَقَ الثَّوبُ : بَلِيَ . و ــ الأَمْرُ : قارَبَ . (فعلٌ ناقِصٌ) .

خلل

خَلَّ ـُ خَلّاً : افْتَقَرَ واحتاجَ . و ــ : صارَ فيه خَلَلٌ . و ــ الشَّيءَ : ثَقَبَهُ . و ــ أَسنانَه : نَقّاها مِمّا بها بِخِلالٍ .

خَلَّ لحمُه ـِ خَلّاً ، وخُلُولاً : نَقَصَ وهُزِلَ . فهو مَخْلُولٌ .

الخَلُّ : ما حَمُضَ من عَصيرِ العِنَبِ وغيرِهِ . (ج) خُلُولٌ .

الخِلُّ : الصَّدِيقُ المُخْتَصُّ .

الخَلَّةُ : الخَصْلَةُ . يُقال : فيه خَلَّةٌ حَسَنَةٌ وخَلَّةٌ سَيِّئَةٌ . (ج) خِلالٌ . و ــ : الفَقْرُ والحاجَةُ . يقال : فلانٌ ذو خَلَّةٍ ؛ أي : محتاج . و ــ : الفُرْجَةُ أو الثُّقْبَةُ الصَّغيرةُ .

الخُلَّةُ : جِنس من النباتات من الفصيلة الخيميّة ، ومنه أنواعٌ . (ج) خُلَلٌ . و ــ : الصَّداقَةُ والمَحَبَّةُ التي تَخَلَّلَت القَلْبَ فصارَتْ خِلالَهُ ؛ أي : في باطِنِه . (ج) خِلالٌ .

الخِلَّةُ : جفن السَّيف المُغَشَّى بالجِلْدِ . و ــ : كُلُّ جِلْدَةٍ منقوشَة . و ــ : بَقِيَّةُ الطَّعامِ بين الأَسْنانِ . (ج) خِلَلٌ . و ــ : المُصادقة والإخاء والمُوادَّة .

الخَلَلُ : الوَهَنُ في الأَمْرِ والفَسادُ والضَّعْفُ . يُقال : في رَأْيِهِ خَلَلٌ . و ــ : مُنْفَرَجُ ما بين الشيئَيْنِ . (ج) خِلالٌ .

الخِلالُ : العُودُ تُخَلَّلُ به الأَسْنانُ . و ــ : بَقِيَّةُ الطَّعام بين الأَسْنانِ . (ج) أَخِلَّةٌ . و ــ : دَبُّوسٌ لربط الأَوراق (مج) . وخِلالُ الدِّيارِ : ما حَوالَيْ جُدُرِها وبين بُيُوتِها .

الخُلالَةُ: بَقِيَّةُ الطَّعامِ بين الأَسنانِ.

الخَلّالُ: بائِعُ الخَلِّ وصانِعُهُ.

الخَلِيلُ: الصَّدِيقُ الصّافي المَوَدَّةِ. (ج) أَخِلّاءُ، وخُلّانٌ. وهي خَلِيلَة. (ج) خَلائِلُ، وخَليلاتٌ. و— : لقب إبراهيم (ع)، واسمُ مدينتِه.

الخَلِيلُ بنُ أحمد الفَراهِيدِيّ (١٠٠ — ١٧٥ هـ) أَحد كبار أَئمّة اللُّغَةِ والأَدَبِ، وواضِعُ عِلْمِ العَرُوضِ. وهو أُستاذ سِيبَوَيْهِ، ولد ومات بالبصرة، وعاش فقيراً.

أَخَلَّ القومُ: رَعَتْ إبلُهمُ الخُلَّةَ. و— فلانٌ: افْتَقَرَ. و— بمكانِهِ: غابَ عنه. و— بالشَّيءِ: قَصَّرَ فيه وتَرَكَهُ. يقالُ أَخَلَّ بالشُّروط، وأَخَلَّ بالواجِبِ.

خَلَّلَ الشَّرابُ: صارَ خَلّاً. وخَلَّلَتِ الخَمْرُ: حَمُضَتْ وفسدت. و— فلانٌ بين الشيئَيْنِ: فَرَّجَ. و— لحيتَه وأَصابِعَهُ في الوُضوءِ: أسالَ الماءَ بَيْنَها. و— الخَمْرَ: جَعَلَها خَلّاً. و— أَسْنانَهُ: نَقّاها مِمّا بها بخِلال.

المُخَلَّلُ: الخِيارُ ونحوُهُ، يُمَلَّحُ ثم يوضَعُ عليه الخَلُّ. ويُؤْكَلُ (ج) مُخَلَّلاتٌ. (مج).

خالَّهُ مُخالَّةً، وخِلالاً: صادَقَهُ وجَعَلَهُ خَلِيلًا.

اخْتَلَّ الأَمْرُ: وَهَنَ. و— : وَقَعَ فيه الخَلَلُ. و— العَصِيرُ: صارَ خَلّاً. و— فلانٌ: افتقر. و— العقلُ: تَغَيَّرَ واضطربَ. و— جِسْمُ فُلانٍ: هُزِلَ. و— إلى الشَّيء: احتاجَ إليه.

تَخَلَّلَ الدِّيارَ: مَشَى خِلالَها. و— القومَ: دَخَلَ بَيْنَهُمْ. و— الشَّيءَ: ثَقَبَهُ. و— فلانٌ بعد الأَكْلِ: أخرجَ مابينَ أَسْنانِهِ من بَقِيَّةِ الطَّعامِ.

خلنج

الخَلَنْجُ: شَجَرٌ تُنْحَتُ من خَشَبِهِ القِصاعُ وغيرُها. (مع).

خلو

خَلا المَكانُ وغيرُهُ ـُ خُلُوّاً، وخَلاءً: فَرَغَ مِمّا فيه. ويقال: (أَتَمَّ كتابَهُ لِخَمْسٍ خَلَوْنَ من الشهر)؛ أي: لخمسٍ ليالٍ مَضَيْنَ منه. و— به، وإليه، ومعه خَلْواً، وخَلْوَةً، وخَلاءً: انْفَرَدَ به في خَلْوَةٍ. يقال: خلا بالمدير ساعَةً.

خَلاكَ ذَمٌّ: بَرِئْتَ من الذَّمِّ والعَيْبِ.

خَلا: كلمة اسْتِثناء تجرُّ ما بعدها على أَنّها حرفُ جَرٍّ شبيه بالزّائِدِ، وتنصبُه على المفعوليّة على أَنّها فعلٌ ماضٍ. فإذا سُبِقَتْ بما المَصْدَرِيَّةِ فلا تكونُ إلّا فِعْلًا.

الخِلْوُ: المُنْفَرِدُ. و— : الفارِغُ من الهَمِّ (للذكر والانثى). (ج) أَخْلاءٌ. و— : الخالي. يقال: هذا المكانُ خِلْوٌ من النّاسِ.

الخَلْوَةُ: الانْفِرادُ، ومَكانُهُ.

الخَلِيُّ: الفارِغُ البالِ من الهَمِّ. و— : مَنْ لا زَوْجَةَ له. (ج) خَلِيُّونَ.

الخَلِيَّةُ: بَيْتُ النَّحْلِ الذي تُعَسِّلُ فيه. و— (في التَّشريح): الوَحْدَة الأَساسِيَّةُ لِلنَّسيج الحَيِّ[1]. (ج) خَلايا.

الخَلاءُ من الأَرْضِ: الفَضاءُ الواسِعُ الخالي. و— من الأَمكنةِ: الذي لا أَحَدَ به ولا شيءَ فيه. و— : قضاء الحاجَةِ ومكانُها لِخُلُوِّهِ. والنِّسبةُ إلى الخَلاءِ خَلائِيٌّ، وخَلاوِيٌّ.

الخالِي: الفارِغُ. و— : العَزَبُ والعَزَبَةُ. (ج) أَخْلاءٌ. والأَيام الخالِيَة: الأَيّام الماضِيَة.

أَخْلَى المَكانَ: جَعَلَهُ خالِياً، أَو وجده كذلك. ويُقال: (لا أَخْلَى اللهُ مَكانَكَ) وهو دُعاءٌ بالبَقاءِ.

خَلّى عنه: أَرْسَلَهُ وأَطْلَقَهُ. و— سَبِيلَهُ: تركه

(١) بهجة المعرفة.

وأرسلَه وكفَّ عنه. و ــ بينهما: تركهما مُجْتَمِعَيْنِ. و ــ الأَمْرَ: تَرَكَهُ. و ــ مَكانَهُ: ماتَ.

تَخَلَّى عنه: تركه.

اسْتَخْلَى المَكانُ: فَرَغَ. و ــ به: اسْتَقَلَّ به وانفردَ. و ــ فلاناً: سألَهُ أن يجتمع به في خَلْوَةٍ.

خلي

خَلَى الخَلَى ـِ خَلْياً: جَزَّهُ أو نَزَعَهُ. و ــ الماشِيَةَ: جَزَّ لها الخَلَى. و ــ الشَّعِيرَ في المِخْلاةِ: جَمَعَهُ.

الخَلَى: الرَّطْبُ من النَّباتِ. و ــ: كُلُّ بَقْلَةٍ قَلَعْتَها، واحدتُه: خَلاةٌ. (ج) أَخْلاءٌ.

المِخْلاةُ: ما يُجْعَلُ فيه العَلَفُ، ويُعَلَّقُ في عُنُقِ الدّابَّةِ. (ج) المَخالِي.

اخْتَلَى الخَلَى: جَزَّهُ أو نَزَعَهُ واحْتَشَّهُ.

خمخم

خَمْخَمَ: أَكَلَ أَكْلًا قَبيحاً.

الخِمْخِمُ: نَبْتٌ له شوكٌ دَقيقٌ لصَّاقٌ بكل ما يَتَعَلَّقُ به.

خمد

خَمَدَتِ النّارُ ـُ خُمُوداً: سَكَنَ لَهَبُها، ولم يُطْفَأْ جَمْرُها. وخَمَدَ المريضُ: أُغْمِيَ عليه، أو ماتَ. وخَمَدَتِ الحُمَّى: سَكَنَ فَوَرانُها.

الخامِدُ: السّاكِنُ السّاكِتُ، أو الذي لا تَسْمَعُ له حِسّاً.

أَخْمَدَ النّارَ: جَعَلَها خامِدَةً.

خمر

خَمَرَ العَجِينَ وغيرَهُ ـُ خَمْراً: جَعَلَ فيه الخَمِيرَ. و ــ: تركه لِيَجُودَ. وخَمَرَهُ: سَتَرَهُ.

خَمِرَ ـَ خَمَراً: كانَ به خُمارٌ. فهو خَمِرٌ.

خُمِرَ: أصابَه خُمارٌ. فهو مَخْمُورٌ.

الخَمْرُ: الشَّرابُ المُسْكِرُ. (مؤنثة وقد تُذَكَّرُ). (ج) خُمُورٌ. (مج)[1].

الخَمْرَةُ: الخَمْرُ (مؤ).

الخِمْرَةُ: تَغْطِيَةُ الرَّأْسِ بالخِمارِ. ومنه المَثَلُ (إنَّ العَوانَ[2] لا تُعَلَّمُ الخِمْرَةَ). يُضْرَبُ لِلمُجَرِّبِ المُسْتَغْني عن التَّعْليم.

الخَمْرِيُّ: المَنْسُوبُ إلى الخَمْرِ. و ــ من الأَلْوانِ: ما يُشْبِهُ لونُه لونَ الخَمْرِ، أي: مُشْرَبٌ بحُمْرَةٍ.

الخُمارُ: مايعقب شربَ الخَمْرِ من صُداع وأَذًى.

الخِمارُ: ما تُغَطِّي به المرأةُ رَأْسَها. (ج) أَخْمِرَةٌ، وخُمْرٌ، وخُمُرٌ.

الخَمّارُ: بائِعُ الخَمْرِ.

الخَمّارَةُ: بائِعَةُ الخَمْرِ. و ــ: مَوْضِعُ بَيْعِ الخَمْرِ وتَناوُلِه. (مو).

الخَمِيرَةُ: ما يُجْعَلُ في العَجِينِ وغيرِهِ لِيَخْتَمِرَ.

الخِمِّيرُ: المُكْثِرُ من شُرْبِ الخَمْرِ دائماً.

خَمَّرَتْ رَأْسَها: غَطَّتْهُ بالخِمارِ. وخَمَّرَ العَجِينَ ونحوَه: جعله يَخْمُر كأَخْمَرَهُ.

خامَرَهُ: خالَطَهُ وقارَبَهُ. يقال: خامَرَهُ الشَّكُّ، وخامَرَهُ الدّاءُ. و ــ: استتر منه.

اخْتَمَرَتِ المرأةُ: لَبِسَتِ الخِمارَ. واخْتَمَرَ العَجينُ وغيرُهُ: أَدْرَكَ وصارَ خَمِيراً غيرَ فَطِيرٍ.

تَخَمَّرَتْ: لَبِسَتِ الخِمارَ.

---

(١) قِياساً على تَمْر وتُمُور وبَقْل وبُقُول.

(٢) العَوانُ: التي سَبَقَ لها أَنْ تَزَوَّجَتْ.

(٣) الوسيط.

خمس

خَمَسَ القومَ ـُ خَمْساً : أَخَذَ خُمْسَ أَمْوالِهِمْ .

خَمَسَ فلانٌ القومَ ـِ خَمْساً : صارَ خامِسَهُمْ .

وخَمَسَتِ الإِبلُ : وَرَدَت الماء في اليومِ الأَوَّلِ ، ثم رَعَتْ ثلاثَةَ أَيّامٍ ، ثم وردت الماءَ في اليوم الخامِسِ .

الخِمْسُ : من أَظماء الإِبل ، وهو أَنْ تَرِدَ الإِبلُ الماءَ في اليوم الخامس من وُرُودِها السّابِقِ . (ج) أَخْماسٌ[1] .

الخُمْسُ و **الخُمُسُ** : جُزْءٌ من خمسة أَجزاءٍ متساوية . (ج) أخماسٌ .

الخَمْسُ و **الخَمْسَةُ** : ماكانَ فوق الأَربعة ودُونَ السِّتَّةِ من الأَعْدادِ الصَّحِيحَة ، الأَوَّلُ منهما للمعدود المُؤَنَّث ، والثاني للمُذَكّر .

الخامِسُ : ما يكمُل به عددُ خَمْسَة . والمؤنث : الخامِسَةُ .

خُماس و **مَخْمَس** : اسمان مَعْدُولانِ عن خمسة . يقال : (جاؤوا خُماسَ) ، أو (مَخْمَسَ) ؛ أي : خمسةً خمسةً .

الخَمْسُونَ من العَدَدِ : خمسُ عَشَرات . وهو مُلْحَقٌ بِجَمْعِ المُذَكَّرِ السّالِم لأَنه من أَلفاظ العُقود .

الخَمِيسُ : أَحَدُ أَيّام الأُسْبوع . (ج) أَخْمِسَةٌ ، وأَخْمِساءُ ، وأَخامِسُ . و ـــ : الجَيْشُ الجَرّارُ له خَمْسُ فِرَقٍ : المُقَدِّمَة ، والقَلْبُ والمَيْمَنَةُ والمَيْسَرَةُ والسّاقَةُ .

(١) يقال : فلان يضرب أخماساً لأسداس ؛ أي : يُظْهِرُ أمراً ويُريدُ غَيْرَهُ . أصلُ المَثَلِ أَنَّ رجالاً كانوا يَرْعَوْنَ الإِبلَ لأَبيهم وقد طالَتْ غُرْبَتُهُم عن أَهْلِهِم ، فقال أبوهم : ارْعَوْها رِبْعاً ، فَرَعَوْها ، ثمَّ قالُوا له : أَنَرْعاها خِمْساً ، فَقَبِلَ ، فَرَعَوْها ، ثمّ قالوا : أَنَرْعاها سِدْساً ؟ ففَطِنَ لما يُرِيدُونَ ، وقال : ما أَنتم إلا ضَرْبُ أَخْماسٍ لأَسْداسٍ ، ماهِمَّتُكُم رَعْيُها ، إِنّما هِمَّتُكُم أَهْلُكُم . (اللسان) .

ويُضْرَبُ هذا المَثَلُ فيمن يسعى في المَكْرِ والخَديعة ، فيُظْهِرُ شيئاً ويُريدُ غَيْرَهُ . كما يُضْرَبُ للذي يُراوِغُ صاحِبَهُ ويُريه أَنَّه يُطِيعُهُ .

الخُماسِيُّ : المَنْسُوبُ إلى الخمسة . و ـــ : ما رُكِّبَ من خمسة كالكلمة الخُماسِيَّةِ .

أَخْمَسَ الجماعَةُ : صارُوا خَمْسَةً .

خَمَّسَ الغَنِيمَةَ : أَخْرَجَ خُمْسَها . و ـــ الشَّيءَ : جَعَلَهُ ذا خمسةِ أَركانٍ أو جَوانِبَ ، أَو أَضلاعٍ . و ـــ الشِّعْرَ : أَضافَ إلى كُلِّ بيتٍ من شعرِ غيرِه ثلاثة أَشْطُرٍ من نَظْمِهِ على رَوِيِّ الشَّطْرِ الأَوَّلِ .

المُخَمَّسُ في الهندسة المستوية : سطحٌ ذو خمس أَضلاع .

خمش

خَمَشَ وَجْهَهُ ـُ خَمْشاً : خَدَشَهُ ولَطَمَهُ .

الخَمْشُ : الخَدْشُ يَظْهَرُ في الوَجْهِ وغيرِه . (ج) خُمُوشٌ .

خَمَّشَهُ : خَدَشَهُ .

خمص

خَمَصَ البَطْنُ ـُ خَمْصاً ، وخُمُوصاً : خلا وضَمُرَ . و ـــ الجوعُ فلاناً خَمْصاً ومَخْمَصَةً : هَزَلَهُ وأَدْخَلَ بَطْنَهُ في جَوْفِهِ .

خَمِصَ بطنُه ـَ خَمَصاً : خَلا وضَمُرَ . فهو خَمْصانٌ ، وهي خَمْصانَةٌ . (ج) خِماصٌ .

وخَمِصَتِ القَدَمُ : ارْتَفَعَ باطِنُها عن الأَرْضِ فلا يَمَسُّها . فصاحِبُها أَخْمَصُ القَدَمِ ، وهي خَمْصاءُ القَدَمِ . (ج) خُمْصُ الأَقْدامِ .

خَمُصَ البَطْنُ ـُ خَماصَةً : خلا وضَمُرَ . فهو خَمِيصٌ . (ج) خِماصٌ . وهي خَمِيصَةٌ . (ج) خِماصٌ ، وخَمائِصُ .

الأَخْمَصُ : باطِنُ القَدَمِ الذي يَرْتَفِعُ عن الأَرْضِ . (ج) أَخامِصُ .

(الأَخْمَص)

المَخْمَصَةُ: المَجاعَةُ. و ــ: خَلاءُ البَطْنِ. (ج) مَخامِصُ.
الخَمْصَةُ: الجَوْعَةُ.
تَخامَصَ عنه: تَجافَى، وكَرِهَ قُرْبَهُ.

خمط

خَمَطَ الشَّيءُ ــُ خَمْطاً، وخُمُوطاً: طابَتْ رائِحَتُهُ، أو تَغَيَّرَتْ (ضدّ). فهو خامِطٌ، وخَميطٌ. (بمعنى مفعول).
الخَمْطُ: كُلُّ نَبْتٍ أَخَذَ طَعْماً من مَرارَةٍ أو حُمُوضَةٍ، وتَعافُهُ النَّفْسُ. و ــ: ضَرْبٌ من الأَراكِ يُؤْكَلُ ثَمَرُهُ.
تَخَمَّطَ الرَّجلُ: تَكَبَّرَ واشْتَدَّ غَضَبُهُ.

خمع

خَمَعَتِ الضَّبُعُ ــَ خَمْعاً، وخُمُوعاً: مَشَتْ كأنَّ بها عَرَجاً. فهي خامِعَةٌ، وهو خامِعٌ. (ج) خَوامِعُ.

خمل

خَمَلَ الرَّجلُ ــُ خُمُولًا، وخَمَلَ ذِكْرُهُ: خَفِيَ فلم يُعْرَفْ ولم يُذْكَرْ. ويقال: خَمَلَ صِيتُهُ. فهو خامِلٌ، وهم خَمَلٌ. و ــ صوتُه: انْخَفَضَ.
الخَمْلُ: هُدْبُ القَطِيفَةِ ونحوها، وهو كالزَّغب على وجه النَّسيج. و ــ: ريش النَّعامِ. و ــ: ألياف على سطح المعدة الدّاخِليّ.
الخَمْلَةُ: الثَّوْبُ له خَمْلٌ.
الخَمِيلَةُ: الأَرْضُ السَّهْلَةُ المنخفِضة التي يُشْبِهُ نَبْتُها خَمْلَ القَطِيفَة. و ــ: القَطِيفَةُ. (ج) خَمِيلٌ. و ــ: الشجرُ المجتمع الكثير المُلْتَفُّ. (ج) خمائِلُ.
الخامِلُ: السّاقِطُ الذي لانَباهَةَ له. (ج) خَمَلَةٌ.
أَخْمَلَهُ: صَيَّرَهُ خامِلًا لا ذِكْرَ له. و ــ الثَّوْبَ: جَعَلَهُ ذا خَمْلٍ. فهو مُخْمَلٌ.
المُخْمَلُ: نَسيجٌ له خَمْلٌ، وهو كالهُدْبِ.

خمم

خَمَّ اللَّحْمُ ــِ خَمّاً، وخُمُوماً: أَنْتَنَ أو تَغَيَّرَتْ رائِحَتُهُ. وأكثر ما يُسْتَعْمَلُ في المطبوخ والمَشْوِيّ. فهو خَمٌّ. و ــ اللبنُ: غيَّره وأَفْسَدَهُ خُبْثُ رائحةِ السِّقاءِ.
خُمَّ: حُبِسَ في الخُمِّ.
الخُمُّ: قَفَصُ الدَّجاج ومَحْبِسُهُ. (ج) خِمَمَةٌ.
الخامُّ ــ لَحْمٌ خامٌّ: مُنْتِنٌ.
الخُمامَةُ: الكُناسَةُ. و ــ: ما انتثر من الطَّعامِ على المائِدَةِ.
أَخَمَّ اللَّحمُ: أَنْتَن. فهو مُخِمٌّ.
تَخَمَّمَ ما على المائِدَةِ: أَكَلَ خُمامَتَها.

خمن

خَمَنَ الشَّيءَ ــُ خَمْناً: قال فيه بالحَدْسِ أو الوَهْمِ والظَّنِّ.
خَمَّنَ الشَّيءَ: قال فيه بالحَدْسِ والظَّنِّ والوهم فهو مُخَمِّنٌ.
التَّخْمِينُ: القَوْلُ بالحَدْسِ.

خنث

خَنِثَ فلانٌ ــَ خَنَثاً: لانَ وتَثَنَّى وتَكَسَّرَ. فهو خَنِثٌ.
الخُنْثَى: مَنْ جَمَعَ في جِسْمِهِ أَعْضاءَ التَّذْكيرِ والتَّأْنيث. (ج) خَناثَى، وخِناثٌ.
خَنَّثَ الرجلُ كلامَهُ: شَبَّهَهُ بكَلامِ النِّساءِ لِيناً ورَخامَةً. فهو مُخَنِّثٌ.
تَخَنَّثَ: تَثَنَّى وتَكَسَّرَ.

خنجر

الخَنْجَرُ : السِّكِّينُ، أو العظيمةُ منها. (ج) خَناجِرُ.

خنخن

خَنْخَنَ : أَخْرَجَ الكَلامَ من أَنْفِهِ ولم يُبِنْهُ.

خدرس

الخَنْدَرِيسُ : الخَمْرُ القَدِيمَةُ.

خندف

خَنْدَفَ : تَبَخْتَرَ في مَشْيِهِ. و ـــ : هَرْوَلَ.

خندق

خَنْدَقَ : حَفَرَ خَنْدَقاً. ويقال : خَنْدَقَ الخَنْدَقَ.

الخَنْدَقُ : أُخْدُودٌ عميق مستطيل يُحْفَرُ حَوْلَ أَسْوارِ المُدُنِ، وفي مَيادِينِ القِتالِ. (ج) خَنادِقُ.

خنذذ

الخِنْذِيذُ من الخَيْلِ: الفَحْلُ، و الخَصِيُّ (ضدّ)، والضَّخْمُ الطَّوِيلُ. و ـــ من الشُّعَراءِ: المُجِيدُ. و ـــ من الخُطَباء: المُفَوَّهُ. (ج) خَناذِيذُ.

خنزر [خزر]

خنس

خَنَسَ ـُ خَنْساً، وخُنُوساً : انْقَبَضَ وتأَخَّرَ، أَو رجع. و ـــ الكوكبُ : تَوارَى واسْتَخْفَى. فهو خانِسٌ. (ج) خُنَّسٌ.

خَنِسَ ـَ خَنَساً : انخفضت قَصبَةُ أَنْفِهِ مع ارْتِفاع قليل في طَرَفِ الأَنْفِ. فهو أَخْنَسُ، وهي خَنْساءُ. (ج) خُنْسٌ. والاسمُ الخَنَسُ.

الخَنّاسُ : الشَّيْطانُ، لأَنه يَخْنِسُ إذا ذُكِرَ اللهُ عَزَّ وجَلَّ؛ أي : يَنْقَبِضُ.

الخُنَّسُ : الكَواكِبُ السَّيّارَةُ دُونَ الثابِتَة. واللَّيالِي الخُنَّسُ : ثلاثٌ في آخِرِ الشَّهْرِ لا يَظْهَرُ فيها القَمَرُ.

الخَنْساءُ : البَقَرَةُ الوَحْشِيَّةُ. و ـــ : الشاعِرَةُ المُخَضْرَمَةُ تُماضِرُ بنت عمرو بن الشَّرِيد السُّلَمِيَّةُ (.. ـــ ٢٤ هـ)، أَشهر شَواعِرِ العرب وأَشعرُهن. عاشت أكثر عمرها في العهد الجاهِلِيّ، وأَدركت الإسلام فأَسلمت. أَكثرُ شعرِها وأَجودُه رثاؤها لأَخويها صخرٍ ومعاويةَ في الجاهليَّة. قُتِلَ أَبناؤها الأَربعة في حرب القادسيَّة، فقالت: الحمد لله الذي شرّفني بقتلهم.

الأَخْنَسُ : الأَسَدُ.

خنص

الخِنَّوْصُ : وَلَدُ الخِنْزِيرِ. (ج) خَنانِيصُ.

خنصر

الخِنْصِرُ و الخِنْصَرُ : الإِصْبَعُ الصُّغْرَى (مؤ). (ج) خَناصِرُ. يقال: هذا أَمْرٌ تُعْقَدُ عليه الخناصِرُ؛ أي : يُعْتَدُّ به و يُحْتَفَظُ به.

خنع

خَنَعَ له، وإليه ـَ خُنُوعاً : خَضَعَ له و ضَرَعَ إليه ومالَ. فهو خانِعٌ. (ج) خَنَعَةٌ.

الخُنُوعُ : الخُضُوعُ والذُّلُّ.

الخَنُوعُ : الغادِرُ الذي يَحِيدُ عَنْكَ. (ج) خُنُعٌ.

أَخْنَعَهُ : أَذَلَّهُ و أَخْضَعَهُ.

خنفس

الخُنْفَساءُ و الخُنْفُساءُ : حَشَرَةٌ سوداءُ من مُغْمَداتِ الأَجْنِحَةِ، أَصغرُ من الجُعَلِ، مُنْتِنَةُ الرِّيحِ. (ج) خَنافِسُ.

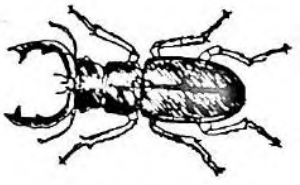

(الخنفساء)

خنق

خَنَقَهُ ـُـ خَنْقاً : عَصَرَ حَلْقَهُ وكَتَم أَنْفاسَهُ حتى ماتَ . فهو خانِقٌ ،وخَنّاقٌ . وذاكَ مَخْنُوقٌ ، وخَنِيقٌ .

الخانِقُ : الشِّعْبُ الضَّيِّقُ في الجَبَلِ . و ـــ : مَضِيقُ الوادي . و ـــ : القاتِلُ بالخَنْقِ .

الخِناقُ : الحَبْلُ ونحوُه مما يُخْنَقُ به . و ـــ : الحَلْقُ . يقال : أَخَذَ بِخِناقِهِ ؛ أي : بِحَلْقِهِ . و ـــ : القِلادَةُ .

الخُناقُ : داءٌ يَعْسُرُ مَعَهُ نُفُوذُ النَّفَسِ إلى الرِّئَةِ ، وتُسَمِّيهِ العامَّةُ الخانُوقَ .

المِخْنَقَةُ : القِلادَةُ . (ج) مَخانِقُ .

خَنَّقَهُ : خَنَقَهُ . و ـــ الإناءَ : مَلَأَهُ .

المُخَنَّقُ : مَوْضِعُ الخَنْقِ من العُنُقِ .

انْخَنَقَ : أَصابَهُ الخَنَقُ . فهو مُنْخَنِقٌ .

اخْتَنَقَ : انْخَنَقَ ، انعصر حَلْقُهُ حتى ماتَ .

خنن

خَنَّ ـِـ خَنِيناً : خَرَجَ صوتُ بُكائه أَو ضحكه من أَنْفِهِ ، وخَنَّ ـَـ خَنَناً ، وخَنيناً : خَرَجَ كلامُهُ من خياشِيمِهِ . فهو أَخَنُّ ، وهي خَنّاءُ . (ج) خُنٌّ .

الخُنانُ : داءٌ في الأَنْفِ ، وقد يُصيبُ الطَّيْرَ في حُلُوقِها . و ـــ : زُكامٌ للإِبِلِ .

خنو

خَنا في كَلامِهِ ـُـ خَناً ، وخَنْواً : أَفْحَشَ .

الخَنا : الفُحْشُ في الكَلامِ .

خني

خَنِيَ في كلامِهِ ـَـ خَنًى : أَفْحَشَ .

أَخْنَى في المَنْطِقِ : أَفْحَشَ . و ـــ عليه الدَّهْرُ : طالَ عليه ، و أَهْلَكَهُ .

خوخ

الخَوْخُ : شجر مُثْمِرٌ من الفصيلة الوَرْدِيَّة ، وثَمَرُ هذا الشَّجَرِ[1] .

الخَوْخَةُ : واحِدَةُ الخَوْخ . و ـــ : بابٌ صغيرٌ يكونُ جُزْءاً من بابٍ كبيرٍ .

خود

الخَوْدُ : الفَتاةُ الشّابَّةُ الحَسَنَةُ الخَلْقِ . (ج) خُوْدٌ ، وخَوْداتٌ .

خَوَّدَ : أَسْرَعَ في سَيْرِهِ . .

خوذ

الخُوذَةُ : غطاءٌ مَعْدِنِيٌّ يَحْمي رَأْسَ الجُنْدِيِّ في الحَرْبِ (مع) . (ج) خُوَذٌ وخُوذاتٌ .

خاوَذَ عنه : تَنَحَّى وتَخَلَّى . و ـــ فلاناً إلى الشَّيءِ : خالَفَهُ إليه .

خور

خارَ الرَّجلُ ـُـ خُؤُوراً : ضَعُفَ وانْكَسَرَ . فهو خائِرٌ ، وخَوّارٌ . و ـــ الحَرُّ أو البَرْدُ : فَتَرَ وسَكَنَ . و ـــ الثَّوْرُ خُواراً : صاحَ .

خَوِرَ يَخْوَرُ خَوَراً : ضَعُفَ وانْكَسَرَ .

الخَوَرُ : الضَّعْفُ .

الخَوْرُ : المُنْخَفَضُ من الأَرْضِ بين مُرْتَفَعَيْنِ .

---

(١) الخَوْخُ والدُّراقن والفِرْسِكُ مُتَرادِفاتٌ تدلُّ لغوِيّاً على ما يُسَمَّى بالفرنسية Pêcher ، وتسميةُ هذا الشجر في مصر باسم الخَوخ صحيحة وكذلك تسميتُه بالدُّراقن في سورية ولبنان . انظر كتاب : (أخطاء شائعة ص ٢٢ مصطفى الشهابيّ .

و ــ : الخَلِيجُ من البحر . و ــ : مَصَبُّ الماءِ في البَحْرِ إذا اتَّسَعَ وعَرُضَ . (ج) خُؤُورٌ .
الخُوارُ : صَوْتُ البَقَرِ والثِّيرانِ .
الخَوَّارُ : الضَّعِيفُ . و ــ من الرِّماح : ماليسَ بِصُلْبٍ .
خَوَّرَ فلانٌ : ضَعُفَ وانْكَسَرَ . و ــ الحَرُّ : فَتَرَ . و ــ فلاناً : نَسَبَهُ إلى الخَوَرِ .
اسْتَخارَهُ : اسْتَعْطَفَهُ ودعاه إليه .

خورنق

الخَوَرْنَقُ : قَصْرٌ كانَ خارِجَ الحِيْرَةِ ، قِيلَ : إنَّ سِنِمّارَ بَناهُ لِلنُّعْمانِ بن امرئِ القَيْسِ[1] . (مع) فارسيَّة . و ــ : بيت للملك يأكل فيه ويَشْرَبُ .

خوص

خَوِصَ ــَ خَوَصاً : غارَتْ عَيْنُهُ وضاقَتْ . فهو أَخْوَصُ . وهي خَوْصاءُ . (ج) خُوْصٌ .
الخُوْصُ : وَرَقُ النَّخِيلِ . الواحِدَةُ خُوْصَةٌ .
الخَوّاصُ : بائِعُ الخُوْصِ . و ــ : صانِعُ الأَشياءِ من الخُوصِ .
خاوَصَ : ضَيَّقَ عَيْنَهُ و حَدَّقَ النَّظَرَ كأنّه يَنْظُرُ إلى عَيْنِ الشَّمْسِ .
تَخاوَصَ : خاوَصَ .

خوض

خَاضَ في الكَلامِ ــُ خَوْضاً : أَتَى بالباطِلِ وكَذَبَ . و ــ بالفَرَسِ : أَوْرَدَهُ الماءَ . و ــ القومُ في الحديثِ : تفاوضُوا فيه . و ــ فلانٌ الماءَ وفيه : دَخَلَهُ ومشَى فيه وحَرَّكَهُ . و ــ الغَمَراتِ : اقْتَحَمَها .
المَخاضَةُ : المَوْضِعُ القليلُ الماءِ من النَّهْرِ يَعْبُرُ فيه النّاسُ مُشاةً ورُكْباناً . (ج) مَخاوِضُ ، ومَخاضٌ . والمَخاضُ أيضاً للواحِدِ[1] .
أَخاضَ القومُ دَوابَّهُمُ الماءَ : أَوْرَدُوها إيّاهُ وأَدخلوها فيه .
خَوَّضَ الماءَ : خاضَهُ .
تَخاوَضُوا في الحديث : تفاوَضُوا فيه .

خوط

الخُوطُ : الغُصْنُ النّاعِمُ . (ج) خِيطان . قال قَيْسُ بنُ الخَطِيم :

حَوْراءُ جَيْداءُ يُسْتَضاءُ بها
كأنَّها خُوطُ بانَةٍ قَصِفُ

خوف

خافَ العَدُوَّ ــَ خَوْفاً ، وخِيفاً ،وخِيفَةً ،ومَخافَةً : فَزِعَ . و ــ الرَّجُلُ : تَوَقَّعَ حُلُولَ مَكْرُوهٍ أو فَوْتَ مَحْبُوبٍ . فهو خائِفٌ ، وهم خُوَّفٌ ، وخُيَّفٌ ، وخِيَّفٌ . وذاكَ مَخُوفٌ . وطريقٌ مَخُوفٌ : يُخافُ فيه . يُقال : خافَ العَدُوُّ العَرَبَ . ﴿إنِّي أخافُ اللّهَ رَبَّ العالَمِينَ[2]﴾ ، ويقال : خاف العَدُوُّ من العرب ، وخافَه على كذا .
الخَوْفُ : الفَزَعُ لِتَوَقُّعِ مكروهٍ . و ــ : القَتْلُ . و ــ : القتالُ . و ــ : انفعالٌ في النَّفس يحدُث لتوقُّع مايَرِدُ من المكروهِ أو يَفُوتُ من المَحْبُوبِ .
الخِيفَةُ : الخَوْفُ .
أَخافَهُ إخافَةً : جَعَلَهُ خائِفاً . وأَخافَتِ اللُّصُوصُ الطَّرِيقَ : جَعَلُوهُ مُفْزِعاً مَخُوفاً .
خَوَّفَهُ : جَعَلَهُ خائِفاً . وخَوَّفَ فلاناً : حَمَلَهُ على أَن يَخافَهُ . وخَوَّفَهُ الأَمْرَ : فَزَّعَه منه .

(١) قال المُنَخَّلُ اليَشْكُرِيُّ :
فإذا سَكِرْتُ فإنَّنِي رَبُّ الخَوَرْنَقِ والسَّدِيرِ
(الشعر والشعراء) ١/٣١٨/

(١) والمَخاضُ : أَلَمُ الوِلادةِ وهو الطَّلْقُ [مخض] .
(٢) المائدة / ٢٨ / .

تَخَوَّفَهُ : خافَهُ. وتَخَوَّفَ الشَّيءَ: تَنَقَّصَهُ وأَخَذَ من أَطْرافِهِ . و ــ عليه شيئاً : أَشفق عليه منه . ﴿أو يَأْخُذَهُمْ على تَخَوُّفٍ[1]﴾ .

خول

خالَ على أَهْلِهِ ــُ خَوْلًا : دَبَّرَ أُمورَهُمْ وكفاهُمْ . و ــ المواشيَ : ساسَها وأَحْسَنَ القِيامَ عليها .

خالَ ــَ خَوْلًا : صارَ ذا خَوَلٍ .

الخَوَلُ : الأَتْباعُ ، والخَدَمُ ، والعَبيدُ .

الخالُ : أَخو الأُمِّ . (ج) أَخْوالٌ ، وخُؤُولٌ ، وخُؤُولَةٌ . و مؤنثه خالَةٌ . (ج) خالاتٌ .

الخُؤُولَةُ : مصدر لا فِعْلَ له . يقال : (بَيْني وبين فُلانٍ خُؤُولَةٌ) . و ــ : جمعُ الخالِ .

الخَوْلَةُ : الظَّبْيَةُ .

الخَوْلِيُّ : الرّاعي الحَسَنُ القِيامِ على الماشِيَةِ . و ــ : القائم بأَمر النّاس السائس له . و ــ : رئيس العُمّال في المزرعة (مو) . (ج) خَوَلٌ .

أَخْوَلَ : كانَ ذا أَخْوالٍ . فهو مُخْوِلٌ . و (رجُلٌ مُعِمٌّ مُخْوِلٌ ، ومُعَمٌّ مُخْوَلٌ) ؛ أَي : كريمُ الأَعمام والأَخْوالِ .

خَوَّلَهُ الشَّيءَ: مَلَّكَهُ إيّاهُ . و ــ الأَمْرَ : أَعطاهُ إيّاهُ مُتَفَضِّلاً . يُقال : خَوَّلَهُ إدارَةَ أَعمالِ الشَّرِكَةِ .

تَخَوَّلَهُ : ادَّعاهُ خالاً . وتَخَوَّلَ فلاناً : تَعَهَّدَهُ . ويقال : تَخَوَّلَهُ بالمَوْعِظَةِ : تَعَهَّدَهُ بها .

اسْتَخْوَلَهُمْ : اتَّخَذَهُمْ خَوَلاً . اسْتَخْوَلَ فيهم : اتَّخَذَهُمْ أَخْوالاً .

خوم

الخامَةُ : الغَضَّةُ الرَّطْبَةُ من النَّباتِ . و ــ : المادَّةُ الأَوَّلِيَّةُ التي تُوجَدُ على حالتها الطَّبيعِيَّة قبل أَنْ تُعالَجَ أو تُصَنَّعَ . (مج) .

الخامُ : الجِلْدُ لم يُدْبَغْ . و ــ : الثَّوبُ لم يُقْصَرْ . وجمع الخامة .

خون

خانَهُ ــُ خَوْناً ، وخِيانَةً ، ومَخانَةً : لم يَنْصَحْهُ حين ائْتَمَنَهُ . ويقال : خانه في كذا . وخانَهُ العَهْدَ : لم يَرْعَ عَهْدَهُ . فهو خائِنٌ ، وهي خائِنَةٌ . (ج) خُوّانٌ ، وخَوَنَةٌ . وهو خَوّانٌ . وهو وهي خَؤُونٌ .

خانَهُ الدَّهْرُ ــُ خَوْناً : غَيَّرَ حالَهُ إلى أَسْوأَ . فالدَّهرُ خَوّانٌ . وخانَهُ سَيْفُهُ ؛ أَي : نبا . وخانَتْهُ رِجْلاهُ : لم يَقْدِرْ على المَشْيِ .

الخِيانَةُ : الإخلالُ بما يُؤْتَمَنُ عليه ، أَوْ أن يُؤْتَمَنَ الإنسانُ فلا يَنْصَحَ .

الخِوانُ : ما يُوضَعُ عليه الطَّعامُ لِيُؤْكَلَ فإذا وُضِعَ عليه الطَّعامُ فهو مائدة[1] . (ج) أَخْوِنَةٌ ، وخُونٌ .

الخانُ : فُنْدُقُ التُّجّارِ أو مَحَطَّةُ القَوافِلِ ، أو المَنْزِل (مع) . و ــ : الحانُوتُ . و ــ : لقب السُّلطان عند الأَتراك ورؤساء العشائر الإيرانيَّة . (مع) .

الخائِنَةُ ــ خائِنَةُ الأَعْيُنِ : ما تسارق من النَّظَر إلى ما لا يحلّ ، أَو النظر بريبة . ﴿يَعْلَمُ خائِنَةَ الأَعْيُنِ وما تُخْفي الصُّدُورُ[2]﴾ .

خَوَّنَهُ : نَسَبَهُ إلى الخِيانَةِ .

اخْتانَهُ : خانَهُ خِيانَةً بَيِّنَةً .

تَخَوَّنَهُ الدَّهرُ : خانَهُ . و ــ حَقَّهُ : تَنَقَّصَهُ . وتَخَوَّنَهُ : نسبه إلى الخيانَةِ .

---

(١) النّحل / ٤٧ / .

(١) في فقه اللغة للثعالبيّ : (لا يُقال مائدة إلّا إذا كان عليها طَعامٌ ، وإلّا فهو خِوانٌ) .

(٢) غافر / ١٩ / .

خوي

خَوَتِ الدّارُ ـِ خَواءً، وخُوِيّاً: تَهَدَّمَتْ، وسَقَطَتْ، وخَلَتْ من أَهْلِها. فهي خاوِيَةٌ. وخوَى الجوفُ من الطَّعامِ خَوًى و خَواءً: خَلا. و ـــ فلانٌ: تَتابَعَ عليه الجُوعُ.

خَوِيَ المَكانُ ـَ خَوًى: خَلا من أَهْلِهِ.

الخَواءُ: الفَراغُ بين الشَّيْئَيْنِ. و ـــ: الفراغُ بين الأَرضِ والسَّماءِ. و ـــ من الأَرْضِ: المُتَّسِعُ لا زَرْعَ فيه ولا شَجَرَ. و ـــ: خُلُوُّ الجَوْفِ من الطَّعامِ.

أَخْوَى: جاعَ. و ـــ ما عند فلانٍ: أَخَذَهُ كُلَّه.

خَوًى المَكانُ: خَلا من أَهْلِهِ.

خيب

خابَ ـِ خَيْبَةً: حُرِمَ وخَسِرَ ولم يَظْفَر بما طَلَبَ. فهو خائِبٌ (ج) خائِبُونَ. و ـــ سَعْيُهُ وأَمَلُهُ: لم يَنَلْ ماطَلَبَ.

الخَيْبَةُ: الحِرْمانُ والخُسْرانُ. يقال في الدُّعاءِ عليه: خَيْبَةً له.

خَيَّبَهُ اللّهُ: جَعَلَهُ خائِباً. و ـــ: حَرَمَهُ ولم يُنِلْهُ طَلَبَهُ.

خير

خارَ ـِ خَيْراً: صارَ ذا خَيْرٍ. و ـــ الرَّجُلَ على غيرِه ـــ خِيَرَةً، وخِيَراً. وخِيَرَةً: فَضَّلَهُ. و ـــ الشَّيءَ على غيرِه: فَضَّلَه وانتقاهُ. و ـــ اللّهُ لَكَ في الأَمْرِ: جَعَلَ لَكَ فيه الخَيْرَ.

الخَيْرُ: ضِدّ الشَّرّ. و ـــ: المالُ الكثيرُ الطَّيِّبُ. ﴿كُتِبَ عليكم إذا حَضَرَ أَحَدَكُمُ الموتُ إنْ تَرَكَ خَيْراً الوَصِيَّةُ لِلوالِدَيْنِ والأَقْرَبينَ بالمعروف[1]﴾. و ـــ: الرَّجُلُ الكثيرُ الخَيْرِ، وهو الخَيِّرُ. و ـــ: الحَسَنُ لِذاتِهِ، ولما يُحَقِّقُهُ من لَذَّةٍ، أو نَفْعٍ، أو سَعادَةٍ. (ج) خِيارٌ، وأَخْيارٌ. يُقال: (لَعمرُ أبيكَ الخيرِ)؛ أي: ذي الخَيْرِ.

خَيْرٌ: اسمُ تفضيل على غير قياس. تقولُ: هو وهي وهما وهم وهُنَّ خيرُ النّاسِ، وهذا خيرٌ من ذاكَ.

الخَيْرَةُ: الفاضِلَةُ من كُلِّ شيءٍ، ولا يُرادُ بها التَّفْضِيلُ. (ج) خَيْراتٌ.

الخَيِّرُ: الكثيرُ الخَيْرِ. (ج) أَخْيارٌ. وهي الخَيِّرَةُ.

الخِيَرَةُ و الخِيْرَةُ: الاخْتِيارُ. و ـــ: ما يُخْتارُ. يقال: فلان خِيْرَةُ اللهِ من خَلْقِهِ.

الخِيْرُ: الكَرَمُ، والشَّرَفُ، والأَصْلُ. (ج) أَخْيارٌ.

الخِيارُ: الاخْتِيارُ. و ـــ: نَباتٌ سَنَوِيٌّ عُشْبِيّ مَشْهُورٌ من الفَصيلَةِ القَرْعِيَّةِ يُزْرَعُ لِثِمارِهِ التي تُؤْكَلُ نِيئَةً ومُخَلَّلَةً. و ـــ: المُخْتارُ المُنْتَقَى. ويقال: (أَنْتَ بالخِيارِ)؛ أي: اخْتَرْ ما شِئْتَ. وخِيارُ النّاسِ: أَفْضَلُهم، وخلاف أَشْرارِهم.

الخِيرِيُّ: نباتٌ له زَهرٌ، وغلب على أَصفره لأَنه الذي يُسْتَخْرَجُ دُهْنُهُ، ويدخل في الأَدوية.

خَيَّرَهُ: تَرَكَ له الخِيارَ. يقال: (خَيَّرَهُ بين الشَّيْئَيْنِ) كقوله: خُذْ دِرْهَماً أَودِيناراً. وخَيَّرَ الشَّيءَ على غيرِهِ: فَضَّلَهُ عليه.

خايَرَهُ: باراهُ ليرَى أَيُّهما خيرٌ من الآخَرِ. و ـــ في الأَمْرِ: فَوَّضَه إليه أن يَخْتارَ.

اخْتارَهُ: انتقاهُ. واخْتارَ الشَّيءَ على غيرِهِ: فَضَّلَهُ عليه.

الاخْتِيارُ: الاصْطِفاءُ. و مَذْهَبُ الاخْتِيارِ: مَذْهَبُ المُعْتَزِلَة أو القَدَرِيَّة. وأصحابُهُ يقولون: إنَّ

(١) البقرة / ١٨٠ /.

المرءَ يَخْتارُ أعْمالَهُ، فهو مُخَيَّرٌ لا مُسَيَّرٌ. وهذا نَقِيضُ مَذْهَبِ الجَبْرِيَّةِ.

المُخْتارُ: الذي وَقَعَ عليه الخِيارُ. و ــ: المُصْطَفَى. و ــ: المُصْطَفِي. ومُخْتارُ القريةِ أو الحَيِّ: رَجُلٌ يُصَرِّفُ بعضَ شُؤُونِهما (مح). (ج) مخابِيرُ. (والعامة تقول مَخاتِيرُ).

تَخَيَّرَ: اخْتارَ وانتقَى خَيْرَ الشَّيءِ. وتَخَيَّرَهُ: اخْتارَهُ.

تخايَرا: تَحاكَما أيُّهما خيرٌ من الآخَرِ.

اسْتَخارَ اللّهَ في الأمْرِ: طَلَبَ منه الخَيْرَ فيه.

خيس

خاسَ البَيْعُ ــِ خَيْساً: كَسَدَ. و ــ الطَّعامُ وغيرُهُ: فَسَدَ. و ــ فلانٌ: ذَلَّ، أو لَزِمَ مَوْضِعَهُ. و ــ بالعَهْدِ خَيْساً، وخَيَساناً: غَدَرَ ونَكَثَ. و ــ فلاناً: أعطاهُ أنْقَصَ مما وَعَدَهُ به.

الخِيسُ: الشَّجَرُ المُلْتَفُّ. و ــ: مَوْضِعُ الأسَدِ. (ج) أخْياسٌ.

خَيَّسَ الشَّيءَ: نَقَصَهُ. و ــ فلاناً: ذَلَّلَهُ.

خيش

الخَيْشُ: ثيابٌ تُتَّخَذُ من خُيُوطٍ غليظَةٍ من أَردأ الكَتّانِ. و ــ: نسيجٌ غَلِيظٌ يُتَّخَذُ من قشر القِنَّبِ وغيره تُصنَعُ منه الأكياسُ الكبيرةُ (مو). (ج) أخْياشٌ، وخُيُوشٌ.

الخيشوم [خشم]

خيط

خاطَ الثَّوْبَ ــِ خَيْطاً، وخِياطَةً: ضَمَّ أجْزاءَهُ بعضَها إلى بَعْض بالخيوطِ. فهو خائِطٌ، وخَيّاطٌ. والثَّوْبُ مَخِيطٌ. ومَخْيُوطٌ. وهي خائِطَةٌ، وخَيَّاطَةٌ.

الخَيْطُ: فَتِيلٌ رقيق من قُطْن أو صُوفٍ ونحوهما يُخاطُ به أو يُنْظَمُ فيه الشَّيءُ، أو يُرْبَطُ به. (ج) خُيُوطٌ، وأخْياطٌ، وخُيُوطَةٌ. والخَيْطُ الأبيضُ: بَياضُ الصُّبْحِ أو الفَجر المُعْتَرِضُ، والخَيْطُ الأسْوَدُ: سَوادُ اللَّيْلِ.

الخِياطُ و المِخْيَطُ: ما يُخاطُ به الثَّوْبُ كالإبْرَةِ ونحوها. وسَمُّ الخِياطِ: ثَقْبُ الإبْرَةِ.

الخِياطَةُ: حِرْفَةُ الخَيّاطِ.

خَيَّطَ الثَّوْبَ: خاطَهُ.

خيف

خَيِفَ يَخْيَفُ خَيَفاً: كانت إحدى عَيْنَيْهِ سوداءَ والأُخْرَى زَرْقاءَ. فهو أخْيَفُ، وهي خَيْفاءُ. (ج) خِيفٌ، وخُوفٌ.

الأخْيافُ من النّاسِ: الضُّرُوبُ المُخْتَلِفَةُ الأخلاق والأشْكال. يقال: النّاسُ أخْيافٌ؛ أي: مُخْتَلِفُونَ لا يستوون. وإخْوَةٌ أخْيافٌ؛ أي: أُمَّهُمْ واحدةٌ والآباءُ شَتَّى.

الخَيْفانَةُ: الجَرادَةُ. ومنه: (فَرَسٌ خَيْفانَةٌ)؛ أي: خفيفةٌ ضامِرَةٌ شُبِّهَتْ بالجَرادَةِ لِخِفَّتِها وضُمُورِها.

الخَيْفُ: ما ارْتَفَعَ عن مَجْرَى السَّيْلِ وانْحَدَرَ عن غِلَظِ الجَبَلِ، ومنه خَيْفُ مِنًى. (ج) أخْيافٌ، وخُيُوفٌ.

خيل

خالَ فلانٌ ــَ خَيْلًا: تَكَبَّرَ.

خال الشَّيءَ ـَ خَيْلًا، ومَخِيلَةً، ومَخالَةً، وخَيَلاناً: ظَنَّهُ. والأَفْصَحُ في مُضارِعِهِ المُسْنَدِ إلى المُتَكَلِّم كَسْرُ الهمزة (إخالُكَ راضِياً)، وفتحُ الهمزة لُغَةٌ. وهو ينصب مفعولَيْن.

الخَيْلُ: جَماعَةُ الأَفْراسِ (لا واحِدَ له من لَفْظِه). (ج) خُيُولٌ. و ــ: الفُرْسانُ. ﴿وأَجْلِبْ عليهم بِخَيْلِكَ ورَجْلِكَ[1]﴾؛ أي: بفرسانِكَ ورجالِكَ.

الخَيالُ: الطَّيْفُ، والشَّخْصُ. و ــ من كل شيءٍ: ما تراهُ كالظِّلِّ. و ــ: صُورَةُ الشَّيءِ في المرآةِ. و ــ: ما تَشَبَّهَ لكَ في اليقظة والمَنام من صُوَرٍ. و ــ: الظَّنُّ والتَّوَهُّمُ. و ــ: كِساءٌ أَسْوَدُ يُفَزَّعُ به الطَّيْرُ أَو الحيوانُ. والخَيالُ: إحدى قُوى العَقْلِ التي يَتَخَيَّلُ بها الأَشياءَ. (ج) أَخِيلَةٌ.

الخَيالَةُ: شَخْصُ الرَّجُلِ وطَلْعَتُه، وطَيْفُهُ. و ــ: ما تَشَبَّهَ لك في اليَقَظَةِ والمَنامِ من صُوْرَةٍ. و ــ: (السينما). (مج).

الأَخْيَلُ: المُخْتالُ. (ج) خِيلٌ. و ــ: طائِرٌ أَخضر على جناحَيْهِ لُمْعَةٌ تُخالِفُ لونَهُ. (ج) خِيلٌ.

بنو أُخَيل: حَيٌّ من العَرَبِ تُنْسَبُ إليهم الشّاعِرَةُ ليلى الأَخْيَلِيَّة صاحبة تَوْبَةَ بن الحُمَيِّر.

الخَالُ: شامَةٌ سَوْداءُ في البَدَنِ، وقد تكون في الخَدِّ. و ــ: البَرْقُ. و ــ: السَّحابُ لا مَطَرَ فيه. (ج) خِيلانٌ.

المَخْيولُ: الذي طارَ عَقْلُهُ فَزَعاً.

الخُيَلاءُ: التَّكَبُّرُ والعُجْبُ.

(١) الإسراء / ٦٤ / .

المَخِيلَةُ: الكِبْرُ. يُقال: (فلانٌ ذُو مَخِيلَةٍ)؛ أي: ذو كِبْرٍ. و ــ: مَوضِعُ الظَّنِّ. (ج) مَخايِلُ، ومنه: (بَدَتْ عليه مَخايِلُ النَّجابَةِ)؛ أي: دَلالَتُها، ومَظِنَّتُها. ويقال: أَخْطَأَتْ فيه مَخِيلَتي؛ أي: ظَنِّي.

الخَيّالُ: صاحِبُ الخُيولِ. و ــ: فارِسُها. (ج) خَيّالَةٌ.

خَيَّلَ على فلانٍ: لَبَّسَ وشَبَّهَ. و ــ فلانٌ الشَّيءَ: صَوَّرَ خيالَهُ في النَّفْسِ. و ــ فيه الخيرَ: ظَنَّهُ وتَفَرَّسَهُ. و ــ إلى فلانٍ كذا: شَبَّهَهُ له.

على ما خَيَّلَتْ: على كُلِّ حالٍ، وعلى ما شَبَّهَتْ.

خُيِّلَ إليه أَنَّه كذا: تَوَهَّمَ أَنَّهُ كذا: ﴿فإذا حِبالُهُمْ وعِصِيُّهُمْ يُخَيَّلُ إليه من سِحْرِهِمْ أَنَّها تَسْعَى[1]﴾.

المُخَيِّلَةُ: القُوَّةُ العَقْلِيَّةُ التي تُخَيِّلُ الأَشْياءَ وتُصَوِّرُها، وهي مرآةُ العَقْلِ.

اخْتالَ: زَها وتَكَبَّرَ. فهو مُخْتالٌ. ﴿إنَّ اللهَ لا يُحِبُّ كُلَّ مُخْتالٍ فَخُورٍ[2]﴾. و ــ في مَشْيِهِ: تَمايَلَ كِبْراً. اختالَت الأَرْضُ بالنَّباتِ: ازْدانَتْ.

تَخَيَّلَ الشَّيءُ له: تَشَبَّهَ وتَصَوَّرَ. و ــ الشَّيءَ: تَصَوَّرَ خيالَهُ في النَّفْسِ. و ــ الخيرَ في فلانٍ: ظَنَّهُ وتَفَرَّسَهُ.

تَخايَلَ فلانٌ: تَكَبَّرَ وأُعْجِبَ بنفسِهِ. وتَخايَلَتِ الأَرْضُ: بَلَغَ نَبْتُها مَداهُ، وخَرَجَ زَهْرُها.

خيم

خامَ بالمَكانِ ـِ خَيْماً: أَقامَ. و ــ عن القِتالِ، وفيه: نَكَصَ وجَبُنَ.

(١) طه / ٦٦ / .

(٢) لقمان / ١٨ / .

الخَيْمَةُ: كُلُّ بَيْتٍ يُبْنَى من عِيدانِ الشَّجَرِ. و ــ: البَيْتُ يُتَّخَذُ من النَّسيج، ويُقامُ على أَعْوادٍ، ويُشَدُّ بأَطْنابٍ. (ج) خَيْماتٌ، وخِيامٌ، وخِيَمٌ.

الخَامَةُ: الغَضَّةُ من النَّباتِ. و ــ: المادَّةُ الأَوَّلِيَّةُ التي تُوجَدُ على حالَتِها الطَّبيعيَّة قبلَ أن تُعالَجَ أو تُصَنَّعَ (مج) [خوم][1]. (ج) خام.

الخَامُ: الجِلْدُ لم يُدْبَغْ. و ــ: الثَّوْبُ لم يُقْصَرْ. وثَوْبٌ خامٌ: غير مَقْصُورٍ. [خوم].

الخَيَّامُ والخِيَمِيُّ: صانِعُ الخِيامِ أو بائِعُها.

(١) أرجعها بعضُهم إلى خوم وبعضهم الآخر إلى خيم.

عمر الخيّام (..ــ٥١٥هـ): شاعِرٌ شهر برباعِيّاتِهِ، نَظَمها بالفارسيَّة وترجمت إلى العربية وغيرها.

خَيَّمَ القومُ: نَصَبُوا خِياماً. و ــ: دَخَلُوا في الخَيْمَةِ. و ــ فلانٌ بالمكان: أقامَ به. ويقال: خَيَّمَ عليه الحُزْنُ. و ــ اللَّيْلُ: غَشَّى. وخَيَّمَتِ الرَّائِحَةُ: عَبَقَتْ. و ــ فلانٌ الشَّيءَ: جَعَلَهُ كالخَيْمَةِ.

المُخَيَّمُ: المَكانُ نُصِبَتْ فيه الخِيامُ.

تَخَيَّمَ مَكانَ كذا، و ــ به: ضَرَبَ خَيْمَتَهُ وأقامَ فيه.

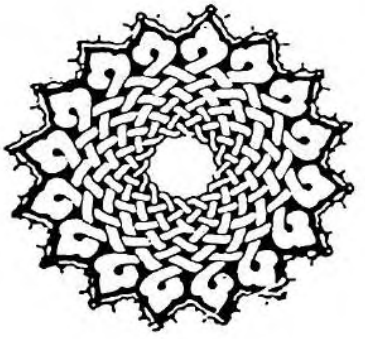

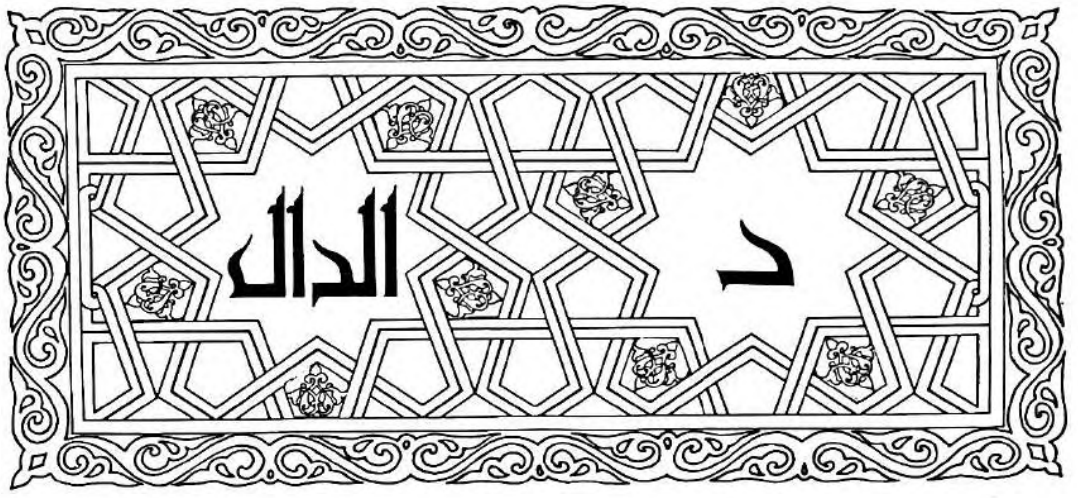

الدّالُ : الحرف الثامن من حُروفِ الهِجاءِ .

دأب

دَأَبَ في عَمَلِهِ أو سَيْرِهِ ـَ دَأْباً ، ودَأَباً ، ودُؤُوباً : جَدَّ فيه وداوَمَ عليه وتَعِبَ ، فهو دائِبٌ ، ودَئِبٌ ، ودَؤُوبٌ .

الدَّأْبُ والدَّأَبُ : الجِدُّ والتَّعَبُ . و ـــ : العادَةُ والشَّأْن والمُلازَمَةُ . يُقال : (ما زالَ هذا دأْبَهُ) .

الدّائِبانِ : اللَّيْلُ والنَّهارُ . و ـــ الشَّمْسُ وَالقَمَرُ .

أَدْأَبَهُ : أَتْعَبَهُ وأَحْوَجَهُ إلى الدَّأْبِ . وأَدْأَبَ العَمَلَ : أَدامَهُ .

دأل

دَأَلَ ـَ دَأْلاً ، ودَأَلاً ، ودَأَلاناً : مشى مُتَثاقِلاً . و ـــ الصَّيْدَ ، ولَه : خَتَلَهُ وخَدَعَهُ .

الدُّئِلُ : الذِّئْبُ . و ـــ : ابنُ آوىٰ . و ـــ : حَيٌّ من كِنانَةَ ، والنِّسْبَةُ إليه دُؤَلِيٌّ .

أبو الأسود الدُّؤَلِيّ ـــ (ت ٦٩هـ / ٦٨٨م) ظالم بن عمرو الكِنانِيّ . قِيل : إنّه أوّل من كتب في النَّحْوِ وهو في أكثر الأقوال أوّل من نَقَط المُصْحَفَ . كان معدوداً من الفُقَهاءِ والشُّعَراءِ . أشهرُ أبياتِهِ :

لا تَنْهَ عن خُلُقٍ وتأتيَ مِثْلَهُ
عارٌ عليك إذا فَعَلْتَ عَظيمُ

دأم

الدَّأْماءُ : البَحْرُ .

دأي

دَأَىٰ لِلصَّيْدِ يَدْأَى دَأْياً : مَشى مُتثاقِلاً لِيَخْتِلَهُ .

الدَّأْيَةُ : واحِدَةُ أَضْلاعِ الكَتِفِ . و ـــ : الفَقْرَةُ في كاهِلِ البعير على الخُصوصِ .

دبب

دَبَّ الشَّيْخُ ـِ دَبّاً ، ودَبِيباً : مَشَى مَشْياً رُوَيْداً . ومنه : (دَبَّتْ عَقارِبُه) ؛ أي : سَرَتْ نمائِمُه وأَذاهُ . و ـــ الشَّرابُ أو السُّقْمُ في الجِسْمِ : سَرَى . و ـــ القومُ إلى العَدُوِّ دَبِيباً : مَشَوْا على هِينَتِهم ولم يُسْرِعُوا[1] .

(١) يُقال : (أكذبُ مَنْ دَبَّ ودَرَجَ) ؛ أي : أكذبُ الأحياء والأمواتِ .

الدّابّةُ[1] : كُلُّ ما يَدِبُّ على الأرض من حَيَوانٍ (للمذكر والمؤنث) . وقد غَلَبَ على ما يُرْكَبُ من الحيوانِ . (ج) دَوابُّ . وتصغير دابّة : دُوَيْبَّةٌ .

الدُّبُّ : حَيَوانٌ من السِّباع اللَّواحِمِ ، وفصيلة الدُّبِّيّات . أنواعُه عديدة جميعُها كبيرةٌ أو متوسِّطة القَدّ ، ثقيلة الجُثَّة ، رُؤوسُها غليظة مستديرة ، آذانُها صغيرة منقبضة ، قوائمُها قصيرةٌ قَوِيَّةٌ .

أشهرُ أنواعِه : الأبيضُ والأَسْمَرُ والأبقع . (ج) دِبابٌ ، ودِبَبَةٌ .

الدُّبُّ الأكبر : مجموعةٌ من النُّجوم تُؤَلِّفُ صُورَةً سَماوِيَّةً ، تُعْرَفُ بِبَناتِ نعش الكبرى ، وبها يُهْتَدَى إلى معرفة النَّجْم القُطْبِيّ .

الدُّبُّ الأصغرُ : سبعةُ نجومٍ ، تُكَوِّنُ أربعةٌ منها مُرَبَّعاً ، وثلاثةٌ تُكَوِّنُ ذَنَباً له ، في نهايته النَّجم القُطْبِيّ .

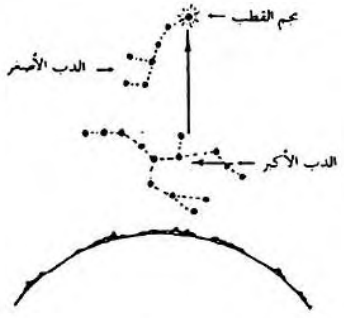

(مجموعتا الدب الأكبر والدب الأصغر) .

الدَّبَّةُ : ظَرْفٌ للزَّيْتِ والبَزْرِ . و— : قارُورَةٌ من الزُّجاج وغيره . (ج) دِبابٌ . و— : المَرَّةُ من (دَبَّ) .

الدَّبّابَةُ : آلَةٌ حَرْبِيَّةٌ كانت تُتَّخَذُ لِتَقِيَ من فيها من المُقاتِلينَ الذين يَنْقُبُونَ أَسْوارَ العَدُوِّ .

و— (في الحرب الحديثة) : مركَبَةٌ حَرْبِيَّةٌ مُصَفَّحَةٌ بِصَفائِح الحديد ، تُحيطُ السَّلاسِلُ بدَواليبها ، تهجم على صفوف العَدُوِّ وتُرمَى منها القَذائِفُ .

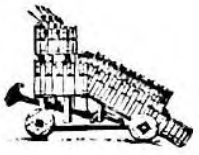

(الدَّبّابَةُ القديمة)

(الدَّبّابَةُ الحديثة)

دبج

دَبَجَ الشَّيءَ ـُ دَبْجاً : نَقَشَهُ وزَيَّنَهُ و— المَطَرُ الأَرْضَ : سَقاها فاخْضَرَّتْ .

الدِّيباجُ[1] : نَسيجٌ من الحَرِير مُلَوَّنٌ أَلْواناً . (ج) دَيابِيجُ ، ودَبابِيجُ .

الدِّيباجَةُ لِلوَجْهِ : حُسْنُ بَشَرَتِهِ . و— للكتاب : فاتِحَتُهُ . ويُقال : (لكَلامِه دِيباجَةٌ حَسَنَةٌ) ؛ أي : هو ذو أُسْلُوبٍ حَسَن . والدِّيباجَتانِ : الخَدّانِ .

دَبَّجَ الثَّوْبَ : زَيَّنَ أَطْرافَهُ بالدِّيباج . و— المَطَرُ الأَرْضَ : زَيَّنَها بالنَّباتِ . و— الشّاعِرُ قصيدتَه : نَمَّقَها وزَيَّنَها .

التَّدْبيجُ : التَّزْيِينُ . و— عند البلاغيِّين : الكناياتُ بالأَلْوانِ .

دبدب

دَبْدَبَ : أَسْرَعَ في تقارُب خَطْوٍ . و— : أَحْدَثَ جَلَبَةً وصَوْتاً كَوَقْع الحافِرِ على الأَرْضِ الصُّلْبَةِ .

الدَّبْدابُ : الطَّبْلُ . (ج) دَبادِيبُ .

---

(١) التّاء في الدّابة للوَحْدَة كما في (الحَمامة) .

(١) قال أبو منصور الأزهري : ديناروقيراط وديباج أصولُها أعجمية غير أنَّ العرب تكلمت بها قديماً فصارت عربية (اللسان) .

دبر

دَبَرَ النَّهارُ ـُ دُبُوراً : ذَهَبَ وولَّى . فهو دابِرٌ . ودَبَرَتِ الرِّيحُ : هَبَّتْ أو تَحَوَّلَتْ دَبُوراً . و ـــ فلانٌ : شاخَ . و ـــ فلاناً : جاءَ بَعْدَهُ ، وتَلاهُ وتبعه ، وخَلَفَهُ بعد مَوْتِهِ .

دُبِرَ القَوْمُ : أصابَتْهُم رِيحُ الدَّبُورِ . فهم مَدْبُورُونَ .

دَبِرَ البَعِيرُ ـَ دَبَراً : جُرِحَ وتَقَرَّحَ ظَهْرُهُ . فهو دَبِرٌ ، وأَدْبَرُ ، وهي دَبِرَةٌ ، ودَبْراءُ ؛ والإِبِلُ : دَبْرَى .

الدَّبْرُ : جَماعَةُ الزَّنابيرِ ونحوها . (ج) دُبُورٌ . يُقالُ : لَسَعَتْهُ الدَّبْرُ .

والدَّبْرُ من كُلِّ شيءٍ : خَلْفُه . يقال : (جَعَلَ كَلامَكَ دَبْرَ أُذُنِهِ) ؛ أي : لم يُصْغِ إليه ولم يَعْبَأْ به .

الدُّبُرُ من كُلِّ شيءٍ : عَقِبُهُ ومؤَخَّرُهُ ، ونَقِيضُ القُبُلِ . يقال : جاءَني دُبُرَ الشَّهْرِ وفي دُبُرِهِ . و ـــ : الظَّهْرُ . ويقال : (ولَّاهُ دُبُرَهُ) ؛ أي : انْهَزَمَ أمامَهُ . (ج) أَدْبارٌ . ويقال : وَلَّوا الأَدْبارَ كناية عن فرارهم .

الدَّبُورُ (مؤ) : رِيحٌ تَهُبُّ من جهة المَغْرِبِ وتُقابِلُها الصَّبا ، وهي الرِّيحُ الشَّرْقِيَّةُ . (ج) دُبُرٌ ، ودَبائِرُ .

الدَّبَرِيُّ : الذي يجيء أخيراً بعد فَوات الحاجَةِ .

الدَّبَرَةُ : قَرْحَةٌ في ظهر البعير ونحوِه . (ج) دَبَرٌ وأَدْبارٌ .

الدابِرُ من كُلِّ شيءٍ : آخِرُهُ وعَقِبُهُ . ومنه : (قَطَعَ اللهُ دابِرَهُمْ) ؛ أي : أَفْناهُمْ فلم يُبْقِ منهم أَحَداً .

الدَّبَرانُ : نَجْمٌ يَدْبُرُ الثُّرَيّا أي يَتْبَعُها ، وهو من مَنازِلِ القَمَرِ .

أَدْبَرَ : دَخَلَ في الدَّبُورِ . و ـــ : وَلَّى . و ـــ : ماتَ . و ـــ الأَمْرُ : وَلَّى لِفَسادٍ . و ـــ القَتَبُ البَعِيرَ : جَرَحَ ظَهْرَهُ . و ـــ الرَّجُلَ : جَعَلَهُ وراءَهُ .

دَبَّرَ الأَمْرَ : نَظَرَ في عاقِبَتِهِ وتَفَهَّمَهُ وساسَهُ .

التَّدْبِيرُ في الأَمْرِ : النَّظَرُ إلى ما تَؤُولُ إليه عاقِبَتُهُ .

التَّدْبِيرُ المَنْزِلِيُّ : حُسْنُ القِيامِ على شُؤُون البيت (مج) .

دابَرَهُ : ولَّى وأَعْرَضَ عنه وعاداهُ .

تَدَبَّرَ الأَمْرَ : نَظَرَ في عاقِبَتِهِ وتَفَهَّمَهُ .

تَدابَرُوا : تَعادَوْا وتَقاطَعُوا .

اسْتَدْبَرَ الشيءَ : أَتاهُ من وَرائِهِ . و ـــ الأَمْرَ : رَأَى في عاقِبَتِهِ ما لم يَرَ في أَوَّلِهِ .

دبس

الدِّبْسُ : رُبُّ التَّمْرِ والزَّبِيبِ وعُصارَتُهما ، وما تَحَلَّبَ منهما .

الدَّبُّوس : عَصاً من الحديد في رأْسِها كُرَةٌ يُضْرَبُ بها (مع) . و ـــ : أَداةٌ على هيئةِ المِسْمارِ الدَّقيق تُجْمَعُ بها الأَوْراقُ والثِّيابُ ونَحْوُها (مع) . (ج) دَبابِيسُ .

الدَّبّاسَةُ : آلةُ تثبيت الأَوراق بعضِها ببعضٍ .

دبغ

دَبَغَ الجِلْدَ ـُ دَبْغاً ، ودِباغاً ، ودِباغَةً : لَيَّنَهُ وعالَجَهُ بالدِّباغ ليزولَ ما به من رُطُوبَةٍ ونَتْنٍ . فهو مَدْبُوغٌ ، ودَبِيغٌ .

الدِّباغُ والدِّبْغُ : ما يُدْبَغُ به الجِلْدُ لِيَصْلُحَ .

الدِّباغَةُ : حِرْفَةُ الدَّبّاغ .

الدَّبّاغُ : مُعالِجُ الجُلُودِ ومُصْلِحُها بالدِّباغَةِ .

المَدْبَغَةُ : مَكانُ الدَّبْغ . (ج) مَدابِغُ .

انْدَبَغَ الجِلْدُ : صَلُحَ وصارَ دَبِيغاً .

دبق

دَبَقَ الطّائرَ ـِ دَبْقاً : صادَهُ بالدِّبْقِ .[1]
دَبِقَ به ـَ دَبَقاً : لَزِقَ به فلم يُفارِقْهُ .
الدِّبْقُ : مادَّةٌ كالغِراءِ لاصِقَة تُسْتَخْرَجُ من بعض النَّباتِ فيُصادُ بها الطَّيْرُ والذُّبابُ ونحو ذلك وهو الدّابُوقُ أيضاً .
دابِق : قرية قرب مدينة حلب ، وإليها يُنْسَبُ مَرْجُ دابق .
تَدَبَّقَ الشَّيءُ : تَلَزَّجَ . و ـ الطَّيرُ : اصطِيدَ بالدِّبْقِ .

دبل

دَبَلَهُ ـُ دَبْلاً : جَمَعَهُ بأصابِعِهِ كما تُجْمَعُ اللُّقْمَةُ . و ـ الطَّعامَ : كَتَّلَهُ وجَعَلَهُ دُبَلاً . و ـ الأَرْضَ ـُ دَبْلاً ، ودُبُولاً : أصلحها بالدُّبالِ (وهو الزِّبْلُ) ونحوِهِ لِتَجُودَ .
الدُّبْلَةُ : اللُّقْمَةُ الكبيرةُ و ـ : الكُتْلَةُ من العجين ونحوه . و ـ : دُمَّلٌ في الجَوْفِ . و ـ : حلقةٌ من الذَّهَبِ أو الفِضَّةِ من غير فَصٍّ تُوضَعُ في الإصبع . (ج) دُبَلٌ .
الدَّوْبَلُ : وَلَدُ الخِنْزير أو ولدُ الحِمار .
الدِّبلوم : شَهادَةٌ تُعْطى لمن أَتَمَّ دراسةً مُعَيَّنَةً في مَعْهَدٍ أو في مدرسةٍ عالِيَةٍ أو كُلِّيَّةٍ ، سواء أكانت الدراسة جامعيَّة أَمْ غيرَ جامعيَّة . (د) .

دبي

دَبَى ـِ دَبىً ، ودَبْياً : مَشى رُوَيْداً .
الدَّبىٰ : الجَرادُ قبل أن يَطيرَ ، أَو أَصغر ما يكون من الجَرادِ . الواحدة دَباةٌ .
الدُّبَاءُ[2] : القَرْعُ ، واحدتُه دُبّاءَة .

(١) اللسان والأساس .
(٢) قيل : إن همزته منقلبة عن ياء فوزنه فُعَاءٌ .

دثر

دَثَرَ الرَّسْمُ ـُ دُثُوراً : قَدُمَ وهَبَّتْ عليه الرِّياحُ فَغَطَّتْهُ ودَرَسَتْهُ . فهو دائِرٌ .
الدَّثْرُ : الكثيرُ من كُلِّ شيءٍ .
الدِّثارُ : الرِّداءُ الذي يُلْبَسُ فوقَ الشِّعار . و ـ : ما يَتَغَطَّى به النّائِمُ[1] .
دَثَّرَهُ : غَطّاهُ ، أو ألبسه الدِّثارَ .
الدَّثَرُ : دَثَرَ وامَّحىٰ وفَنِيَ .
ادَّثَرَ بالدِّثارِ : تَلَفَّفَ به .
تَدَثَّرَ بالدِّثارِ : تَلَفَّفَ به . فهو مُتَدَثِّرٌ ، ومُدَّثِّرٌ ، (بالإدْغامِ) .

دجج

دَجَّ ـُ دَجيجاً : دَبَّ في سَيْرِهِ . و ـ القومُ : مَشَوْا مَشْياً رُوَيْداً في تقارب خَطْوٍ . و ـ فلانٌ : اتَّجَرَ .
الدُّجَّةُ : شِدَّةُ الظُّلْمَةِ .
الدَّجاجَةُ (للذكر والأنثى) واسمُ الجنس الدَّجاجُ : جِنْسُ طَيْرٍ أهلية من رتبة الدَّجاجيّات والفصيلة التُّدْرُجيَّة ، فيها سُلالات كثيرة . (ج) دَجاجٌ ودَجاجاتٌ .
دَجَّجَ فلانٌ : لَبِسَ سِلاحَهُ . و ـ فلاناً : أَلْبَسَهُ السِّلاحَ . فهو مُدَجِّجٌ . ودَجَّجَتِ السَّماءُ : تَغَيَّمَتْ .
المُدَجَّجُ : مَنْ عليهِ سِلاحٌ تامٌّ .
تَدَجَّجَ في سِلاحِهِ : دَخَلَ في سِلاحه أو لَبِسَ سِلاحَهُ .

دجر

الدَّيْجُورُ : الظَّلامُ . و ـ : المُظْلِمُ . (للمذكر

(١) هو ما يدعى بالإحرام أو البطانيّة . والدِّثار : (الكَبُّوت) بلا قبعة أيضاً .

والمؤنث) .يقال : لَيْلٌ دَيْجُورٌ . ولَيْلَةٌ دَيْجُورٌ . (ج) دَياجِيرُ .

دجل

دَجَلَ ـُـ دَجْلاً : كَذَبَ ومَوَّهَ . فهو داجِلٌ ، ودَجّالٌ . (ج) دَجّالُونَ .
الدَّجّالُ : الخدّاعُ والكَذّابُ المُمَوِّهُ المُدَّعي .
دِجْلَةُ ودَجْلَةُ : النَّهْرُ الذي يَمُرُّ بِبَغْدادَ .
دَجَّلَ : بالَغَ في الكَذِبِ والتَّمْوِيهِ .

دجن

دَجَنَ اليومُ ـُـ دَجْناً ، ودُجُوناً : أَظْلَمَ وصارَ ذا ضَبابٍ . و ـــ بالمَكانِ دُجُوناً : أقامَ به وأَلِفَهُ . فهو داجِنٌ ، وهي داجِنَةٌ . (ج) دَواجِنُ .
الدّاجِنُ من الطَّيْرِ والحيوان : ما أَلِفَ الإقامَةَ مع النّاسِ في بُيُوتِهِمْ . (ج) دَواجِنُ .
الدَّجْنُ : ظُلْمَةُ الغَيْمِ في اليومِ المَطِيرِ . و ـــ : المَطَرُ الكثيرُ . (ج) دُجُونٌ .
الدُّجْنَةُ والدُّجُنَّةُ والدُّجُنُّ : الظُّلْمَةُ .
المَدْجَنَةُ : المَزْرَعَةُ المُخَصَّصَةُ لتربية الدَّواجِنِ وتشمل الأَرْضَ وما عليها من أبنيةٍ ومُعِدّاتٍ[1] .
أَدْجَنَ اليومُ : أَظْلَمَ . و ـــ المَطَرُ : دامَ . و ـــ القومُ : دَخَلُوا في الدَّجْنِ . و ـــ بالمَكانِ : أقامَ .

دجو

دَجا ـُـ دَجْواً ، ودُجُوّاً : تَمَّ وكَمُلَ .
دَجا اللَّيْلُ : أَظْلَمَ . فهو داجٍ ، واللَّيْلَةُ داجِيَةٌ .
دَياجِي اللَّيْلِ : ظُلُماتُهُ وحَنادِسُه .
أَدْجَى اللَّيْلُ : دَجا .
داجاهُ :داراهُ وجامَلَهُ .
تَدَجَّى الليلُ : دَجا .

(١) (الموسوعة في علم الطبيعة) .

دجي

الدُّجْيَةُ : الظُّلْمَةُ .(ج) دُجىً .
داجاهُ مُداجاةً : ساتَرَهُ بالعَداوَةِ ولم يُبْدِها لَهُ .

دحح

دَحَّهُ ـُـ دَحّاً : دَفَعَهُ ، ورَمى به . و ـــ قَفا فُلانٍ : ضَرَبَه بِكَفٍّهِ مَبْسُوطَةً .

دحدح

الدَّحْداحُ والدَّحْدَحُ : القصيرُ الغَلِيظُ البَطْنِ .

دحر

دَحَرَهُ ـَـ دَحْراً ، ودُحُوراً : طَرَدَهُ ودفعه بعُنْفٍ وأَبعده . فهو داحِرٌ ، ودَحُورٌ . وذاكَ مَدْحُورٌ .
دُحِرَ :طُرِدَ .
الدُّحُورُ : الطَّرْدُ والإبعادُ .
انْدَحَرَ : دُفِعَ وأُبْعِدَ[1] و ـــ العَدُوُّ : انهزمَ .

دحرج

دَحْرَجَهُ دَحْرَجَةً ، ودِحْراجاً : حَرَّكَهُ فانْدَفَعَ مُنْحَدِراً . **الدُّحْرُوجَةُ** : ما تَدَحْرَجَ .
المُدَحْرَجُ :المُدَوَّرُ .
تَدَحْرَجَ الشَّيءُ : انْدَفَعَ مُنْحَدِراً .

دحس

دَحَسَ بينَ القَوْمِ ـَـ دَحْساً : أَفْسَدَ . و ـــ بالشَّرِّ : دَسَّهُ وأَخْفاهُ . و ـــ يَدَه في الكِيسِ : أَدْخَلَها .
دُحِسَتِ الإصْبَعُ : أُصيبت بالدّاحِسِ . فهي مَدْحُوسَةٌ .
الدّاحِسُ و الدّاحُوسُ : قرحةٌ أو بَثْرَةٌ تظهر بين الظُّفْرِ واللَّحْمِ يَنْقَلِعُ منها الظُّفْرُ ، أو هو نوعٌ من الوَرَمِ في الأُنْمُلَةِ .
داحِسُ : فَرَسُ قيس بن زُهير العَبْسِيّ . وداحِسُ والغَبْراءُ : فَرَسانِ وَقَعَتْ بسببهما حَرْبٌ بين

(١) الوجيز والوسيط .

عَبْسٍ وذُبيان أربعين سَنَةً ، وتُعْرَفُ بحرب داحس والغبراء .

دحض

دَحَضَتْ رِجْلُهُ ـَ دَحْضاً ، ودُحُوضاً : زَلِقَتْ و ـــ حُجَّتُهُ دُحُوضاً : بَطَلَتْ . ودَحَضَ رِجْلَهُ دَحْضاً ودُحُوضاً : أَزْلَقَها . و ـــ الحُجَّةَ : أَبْطَلَها ودَفَعها[1] .

الدَّحْضُ والدَّحَضُ : المَكانُ الزَّلِقُ . و ـــ : الماءُ يكونُ الزَّلَقُ بسببِهِ .

المَدْحَضَةُ : المَزْلَقَةُ .

الدّاحِضَةُ ـــ حُجَّةٌ داحِضَةٌ : باطِلَةٌ .

أَدْحَضَ رِجْلَهُ : أَزْلَقَها . و ـــ الحُجَّةَ : أَبْطَلَها . ﴿ ويُجادِلُ الذينَ كَفَرُوا بالباطِلِ لِيُدْحِضُوا به الحَقَّ[2] ﴾ .

دحل

دَحَلَ الأرضَ ـَ دَحْلاً : حَفَرَ فيها حُفَراً ضَيِّقَةَ الأعالي واسعة الأسافِلِ . و ـــ البِئْرَ : حَفَرَ في جَوانِبِها ليوسِّعها .

المِدْحَلَةُ : آلةٌ لتسوية الطُّرُقِ (مج) .

دحم

دَحَمَهُ ـَ دَحْماً : دَفَعَهُ دَفْعاً شديداً .

دحو

دَحا البَطْنُ ـُ دَحْواً : استرخى لِعِظَمِهِ . و ـــ اللهُ الأرضَ (يدحُوها) : بَسَطَها ومَهَّدَها . فهي مَدْحُوَّةٌ .

الأُدْحِيَّةُ والأُدْحُوَّةُ : مَوْضِعُ بيض النَّعام وتفريخِهِ في الرَّمْلِ .

دَحْوُ الأرضِ : بَسْطُها وتمهيدُها للسُّكْنى والتقلب في أقطارِها .

(١) الوسيط وأقرب الموارد . (٢) الكهف الآية / ٥٦ / .

دحي

دحى الشَّيءَ يَدْحاهُ دَحْياً : بَسَطَهُ ومَهَّدَهُ فهو مَدْحِيٌّ ، وهي مَدْحِيَّةٌ . و ـــ الإبِلَ : ساقَها .

الأُدْحِيُّ : مَبيضُ النَّعامة في الرَّمْلِ .

دخر

دَخَرَ ـَ دُخُوراً : ذَلَّ وانْقادَ وصَغُرَ ﴿ سُجَّداً للهِ وهُم داخِرُونَ[1] ﴾ . فهو داخِرٌ ، ودَخِرٌ ، وهم داخِرُونَ ، ودَخِرُونَ .

أَدْخَرَهُ : أَذَلَّهُ .

ادَّخَرَ الشَّيءَ : جَمَعَهُ وحَفِظَهُ [اذَّخَر] .

الادِّخارُ : الاحْتِفاظُ بجُزْءٍ من الدَّخْلِ للمستقبَل (مج) .

دخس

الدُّخَسُ أو الدُّلْفينُ : جنس حيوانات لَبونَةٌ من رُتبة الحوتيات من قسم الثدييات . يعشن في البحار . قيل : إنَّ الدُّلْفين يُنَجِّي الغَرِيقَ ، يُمَكِّنُهُ من ظَهْرِهِ ليستعين على السِّباحَة .

دخل

دَخَلَ ـُ دُخُولاً ، ومَدْخَلاً : ضِدّ خَرَجَ . و ـــ البَيْتَ ونحوَهُ ، وفيه دُخُولاً : صارَ داخِلَهُ[2] . و ـــ بامرأتِهِ : اخْتَلَى بها . و ـــ عليه المكانَ : دَخَلَهُ وهو فيه . و ـــ بعضهُم في بَعْضٍ : اخْتَلَطُوا . و ـــ في القَوْمِ : انتظم في سِلْكِهِم وانْضَمَّ إليهم .

دَخِلَ أَمْرُهُ ـَ دَخَلاً : فَسَدَ داخِلُهُ . فهو دَخِلٌ . و ـــ فلانٌ : أصابَهُ الفَسادُ في عَقْلِهِ أو جِسْمِهِ .

الدَّخَلُ : ما داخَلَكَ من فَسادٍ في عَقْلٍ أو

(١) النحل / ٤٨ / .

(٢) هنالك من يُجيز أن نقول : دخلتُ إلى البيت (الصحاح) .

جِسْمٍ . و ـــ : الرِّيبَةُ . والغَدْرُ ، والمَكْرُ ، والخَدِيعَةُ .

الدَّخْلُ من الإنسانِ : طَوِيَّتُهُ ونِيَّتُهُ . و ـــ : ما يدخل على الإنسان من مالٍ من زراعَةٍ أو صِناعَةٍ أو تجارَةٍ أو عَمَلٍ . وهو نقيضُ الخَرْج . و ـــ : المنفعة الناتجة عن رأس المال أو العَمَلِ .

الدَّخْلُ القَوْمِيُّ لدولة في سنة مُعَيَّنَةٍ : مجموعُ قيمة كُلِّ السِّلَع المُنْتَجَة ، وكُلّ الخدمات المُقَدَّمَة في هذه المدة (مج) .

الدّاخِلُ من كُلِّ شيءٍ : باطِنُهُ . و ـــ : لَقَبُ عبد الرحمن بن معاوية مؤسس الدَّولة الأموية في الأندلس وهو الملقب بصقر قريش .

الدّاخِلَةُ من الإنسانِ : نِيَّتُهُ وطَوِيَّتُهُ ومَذْهَبُهُ ؛ كالدَّخِيلَة والدَّخْلَةِ . (ج) دَواخِلُ .

الدّاخِلِيُّ : نسبة إلى الداخِلِ . و (وزارة الدّاخِلِيَّة) : وزارة تُشْرِفُ على شؤون الأَمْنِ في البلادِ .

الدَّخِيلُ بين القوم : الدّاخِلُ في نَسَبِهِم وليس منهم . و ـــ : الضَّيْفُ والنَّزِيلُ ، والخاصُّ بالقوم يُداخِلُهُم في أُمورِهِم . والدّاءُ الدَّخِيلُ : الدّاءُ الدّاخِلُ في أَعْماقِ البَدَن . و ـــ : الأَجنبيُّ الذي يدخل وَطَنَ غَيْرِهِ لِيَسْتَغِلَّهُ . (ج) دُخَلاءُ . ودَخيلُ المرءِ ودَخِيلَتُه : باطِنَتُه الدّاخِلَةُ . والدّخيلُ : اللفظ الأجنبيّ الذي دخل العربيَّةَ دون تغيير كالتلفون والأكسجين . و ـــ (في عِلْمِ القافية) : الحَرْفُ الواقعُ بين حَرْفِ الرَّوِيِّ وأَلِفِ التَّأْسِيسِ كهمزة (نائِل) في قول المعرِّيّ :

(عَفافٌ وإقدامٌ وحَزْمٌ ونائِلُ) .

المَدْخَلُ : الدُّخُولُ ، ومَوْضِعُهُ . (ج) مَداخِلُ . يقال : (فلان حَسَنُ المَدْخَل) ؛ أي : حسن المَذْهَبِ في أُمورِهِ .

أَدْخَلَهُ إدْخالاً ، ومُدْخَلاً : ضدّ أَخْرَجَهُ . و ـــ فلاناً المكانَ وفيه : جَعَلَهُ داخِلَهُ .

دَخَّلَهُ : أَدْخَلَهُ .

داخَلَ فلانٌ فلاناً في أُمورِهِ : شارَكَهُ فيها وعارَضَهُ . وداخَلَتِ الأُمورُ : اختلطت ودَخَلَ بعضُها في بَعْضٍ .

الدُّخْلُلُ : الخاصُّ بالقَوْمِ يُداخِلُهُمْ في أُمُورِهِمْ . وهو المُداخِلُ . و ـــ : الإخاءُ والمَوَدَّةُ ، والخِداعُ والنِّفاقُ (ضِدّ) .

تَدَخَّلَ في الأَمْرِ : تَكَلَّفَ الدُّخولَ فيه . و ـــ في الخُصُومَةِ (في قانون المرافعات) : دَخَلَ في دَعْواها من تلقاء نفسه ، للدِّفاع عن مَصْلَحَةٍ له فيها ، دُونَ أَنْ يَكونَ طَرَفاً من أَطْرافِها (مج)[1] . و ـــ الشَّيءُ : دَخَلَ قليلاً قليلاً .

تَداخَلَتِ الأُمورُ : تَشابَهَتْ والْتَبَسَتْ ودَخَلَ بعضُها في بَعْضٍ . وتداخَلَني منه شيءٌ : دَخَلَني قليلاً قليلاً وخامَرَني . تَدَاخَلَ الشَّيءُ : دَخَل بعضُه في بعضٍ .

دخن

دَخَنَتِ النّارُ ـُ دَخْناً ودُخاناً ، ودُخُوناً : ارْتَفَعَ دُخانُها أو ظَهَرَ . و دَخَنَ الوقودُ : أَتَى بالدُّخانِ .

دَخِنَتِ النّارُ ـَ دَخَناً : هاجَ دُخانُها . ودَخِنَ الطَّعامُ : أصابَهُ دُخانٌ فغلب على طَعْمِهِ . و ـــ الشَّيءُ دَخَناً ودُخْنَةً : صارَ لونُهُ كلون الدُّخانِ . فهو أَدْخَنُ ، وهي دَخْناءُ . (ج) دُخْنٌ .

الدُّخانُ والدُّخّانُ : ما يتصاعَد من النّارِ إذا لم يَتِمَّ اشْتِعالُها . و ـــ (في الكيمياء)[2] : جُسَيْماتٌ جامِدة صغيرة جدّاً في غازٍ . وكثيراً ما ينتج الدخان بإحراق الفحم الحجري والخشب أو الزيت إحراقاً غير كامل . (ج) أَدْخِنَةٌ ، ودَواخِنُ . و ـــ : التَّبْغُ (مج) .

الدُّخْنُ : نبات عُشْبِيٌّ حَوْلِيّ من فصيلة النَّجيليّات . أنواعُه عديدةٌ منها البَرِّيَّةُ والزِّراعِيَّةُ

(١) الوسيط .

(٢) بهجة المعرفة (بتصرف) .

الاقتصاديَّة وهو ذو حَبٍّ صغير أملس كحبّ السِّمْسِم . وهو من النباتات الطِّبِّيَّة .

الدَّخَنُ من الألْوانِ : كُدْرَةٌ في سَوادٍ . يقال : (بَيْنَهُما دَخَنٌ)؛أي : حِقْدٌ . و(هُدْنَةٌ على دَخَنٍ)؛أي : صُلْحٌ على فَسادٍ باطِنٍ .

المِدْخَنَةُ : المِجْمَرَةُ (التي يُوضَعُ فيها الجَمْرُ) . و— : الأُنْبُوبَةُ الرَّأْسِيَّةُ التي تُسْتَعْمَلُ لتصريف غازاتِ الاحتراق.(مج) . (ج) مَداخِنُ[1].

الدّاخِنَةُ : مَنْفَذٌ يُتَّخَذُ على المِقْلَى ليخرُجَ منه الدُّخانُ . (ج) دَواخِنُ .

دَخَّنَتِ النّارُ : ارْتَفَعَ دُخانُها . و دَخَّنَ البَيْتَ أو الثوبَ : طَيَّبَهُ بدُخانِ البَخُورِ . و— الشَّجَرَ وعليه : طَهَّرَهُ بِدُخانٍ خاصٍّ ليقتل مابه من الآفات (مج) . و— التَّبْغَ ونَحْوَهُ : أحْرَقَهُ مُتعاطِياً إيَّاهُ (مج) .

التَّدْخِينُ : امْتِصاصُ دُخانِ اللفائِف والنرجيلة .

تَدَخَّنَ : تَطَيَّبَ بدُخانِ البَخُورِ .

ددن

الدَّدَنُ : اللَّهْوُ واللَّعِبُ . كالدَّدا والدَّدِ .

الدَّيْدَنُ : العادَةُ والدَّأْبُ . يقال : فلانٌ دَيْدَنُه أنْ يَفْعَلَ كذا .

ديدبان

الدَّيْدَبانُ : الرَّقيبُ والطَّليعَةُ (مع) .

ددو

الدَّدُ والدَّدا : اللَّهْوُ واللَّعِبُ .

درأ

دَرَأَ الكوكبُ ـَ دَرْءاً : اندفع في مُضِيِّهِ من المَشْرِق إلى المَغْرِب أو طَلَعَ مُتَوَقِّداً .

و— الشَّيءَ : دَفَعَهُ . يُقالُ : دَرَأَ عنه الشَّرَّ .

الدَّرِيئَةُ : ما يَسْتَتِرُ به الصّائِدُ لِيَخْتِلَ الصَّيْدَ . و— : حَلْقَةٌ يُتَعَلَّمُ عليها الطَّعْنُ والرَّمْيُ . (ج) درايا .

(الدريئة) .

الدُّرِّيءُ من الكَواكِبِ : المُنْدَفِعُ في مُضِيِّه من المَشْرِق إلى المَغْرِب .

دارَأَهُ : دافَعَهُ واتَّقاهُ لِشَرِّهِ .

انْدَرَأَ السَّيْلُ : انْدَفَعَ . و— الحريقُ : انتشَر .

ادَّرَأَ : اتَّخَذَ دَرِيئَةً . و— القومُ : تَدافَعُوا في الخُصومَةِ ونحوِها .

تَدَرَّأَ : اسْتَتَرَ بالدَّرِيئَةِ .

تَدارَأَ القومُ : تَدافَعُوا في الخُصُومَةِ ونَحْوِها .

ادّارَؤوا : تدارَؤُوا .

درب

دَرِبَ بالأمْرِ ـَ دَرَباً ، ودُرْبَةً : اعْتادَهُ وأُولِعَ به . و— على الشَّيء : مَرَنَ وحَذِقَ . فهو دارِبٌ ودَرِبٌ ، وهي دَرِبَةٌ .

الدَّرْبُ(مذ) : المَضِيقُ في الجَبَلِ . و— : كُلُّ طَرِيقٍ يُؤَدِّي إلى ظاهِرِ البَلَدِ . (ج) دُرُوبٌ .

الدُّرْبَةُ:العادَةُ والجُرْأَةُ على الأمْرِ .

دَرَّبَهُ بالشَّيءِ ، وعليه ، وفيه : عَوَّدَهُ ومَرَّنَهُ . فهو مُدَرِّبٌ . وقد دَرَّبَتْهُ الشَّدائِدُ حَتّى قَوِيَ ومَرَنَ عليها .

تَدَرَّبَ بالأمرِ : اعْتادَهُ .

(١) والعامَّةُ تُسمِّيها داخُونَةً.(ج) دَواخِينُ .

دربك

دَرْبَكَ في عَدْوِهِ : جَدَّ وأَسْرَعَ أو قارَبَ الخَطْوَ .

الدَّرابُكَّةُ : الطَّبْلَةُ الصَّغيرةُ[1] .

الدَّرْبَكَةُ : الاختلاطُ ، الزِّحامُ .

درج

دَرَجَ الصَّبِيُّ ـُ دُرُوجاً : مشَى مَشْياً ضَعيفاً . أو أَخَذَ في الحركة ومَشى مَشْياً قليلاً أوّلَ ما يَمْشي . فهو دارِجٌ . و ـــ فلانٌ : ماتَ ولم يُخَلِّفْ نَسْلاً . و ـــ القومُ : انقرضُوا . وفي المَثَل : هو أَكْذَبُ مَنْ دَبَّ ودَرَجَ ، أي أَكذَب الأَحياءِ والأَمْواتِ . و ـــ الشَّيْءَ في الشَّيْءِ دَرْجاً : أَدْخَلَهُ في أَثنائِهِ .

دَرِجَ ـَ دَرْجاً : ماتَ . و ـــ : صَعِدَ في الدَّرَجاتِ أو المراتِبِ .

الدَّرْجُ : ما يُكْتَبُ فيه . و ـــ طيُّ الكِتابِ وداخِلُهُ ، ومنه (أنفذتُه في دَرْج كتابي)؛أي : في طَيِّهِ و ـــ طَيُّ الشَّيءِ في الشَّيءِ .

الدُّرْجُ : وعاءٌ صغير تَضَعُ فيه المرأةُ خَفيفَ مَتاعِها وطيبَها . (ج) أَدْراجٌ ، ودِرَجَةٌ . و ـــ : شِبه صُنْدوق يدخل في فُتْحَةٍ في المَكْتَبِ . (مج) .

الدَّرَجُ : الطَّرِيقُ ، والمَمَرُّ . و ـــ : ما يُرتَقَى فيه . (ج) أَدْراجٌ . ومنه (رَجَعَ فلانٌ أَدْراجَهُ) أي : عادَ من حيثُ جاءَ . و (ذَهَبَ الشَّيءُ أَدْراجَ الرِّياح)؛أي : ضاعَ . ودَرَجُ البِناءِ : سُلَّمٌ من حَجَرٍ ونَحوِه . و ـــ : جمعُ دَرَجَة .

الدَّرَجَةُ : المِرْقاةُ من مَراقي السُّلَّمِ . و ـــ : الرُّتْبَةُ والمَنْزِلَةُ . و ـــ (في الهندسة) : جُزءٌ من تسعين جزءاً من الزّاويَة القائمة . ودَرَجَةُ الحَرارَةِ أو الرُّطوبة : جُزءٌ من أجزاء المقياس الخاصّ بهما (مج) (ج) دَرَجٌ ، ودَرَجاتٌ . يُقال : الجَنَّةُ دَرَجاتٌ والنّارُ دَرَكاتٌ . ويقال : النّاسُ دَرَجاتٌ ؛ أي : ذوو دَرَجاتٍ في الشَّرَفِ .

الدُّرّاجُ : جنس طيرٍ قريب الشَّبَهِ من الحَجَلِ قَوِيّ المنقار دقيقهُ . قصير الذَّنَبِ . قُوتُهُ الأَعْشابُ والحُبوبُ وغيرُها . يألفُ الهِضابَ والسُّهُولَ الرّطبةَ قُرْبَ مَجاري الماء .

الدَّرّاجَةُ : العَجَلَةُ يَدْرُجُ عليها الصَّبِيُّ أَوَّلَ مَشْيِهِ . و ـــ : مَركبة ذاتُ عجلتين تُسَيَّرُ بتحريك الرِّجْلَيْنِ أو بمحرِّك (مح) .

المَدْرَجُ : المَذْهَبُ ، والمَسْلَكُ ، والطَّريقُ . ومَدْرَجُ الطّائرةِ : المَكانُ الذي تسير فيه الطائرةُ عند الهُبُوط .

المَدْرَجَةُ : الطَّرِيقُ . ومَدْرَجَةُ الطَّرِيقِ : مُعْظَمُهُ وقارعتُه . ويقال : هذا الأَمْرُ مَدْرَجَةٌ لذاك؛أي : يُتَوَصَّلُ به إليه . (ج) مَدارِجُ .

أَدْرَجَ الشَّيءَ في الشَّيءِ : لَفَّهُ وطَواهُ . و ـــ الميتَ في كفنه أو قبره : أَدْخَلَهُ . يقال : أَدْرَجَ المسألةَ في جَدْوَلِ الأَعْمالِ .

دَرَّجَ البناءَ : جَعَلَهُ دَرَجاتٍ (مح) . فهو مُدَرَّجٌ . و ـــ فلاناً إلى الشَّيءِ : أَدناه منه على التَّدريج . و ـــ الشَّيءَ بالشَّيءِ : طَواهُ ولَفَّهُ .

المُدَرَّجُ : كُلُّ بناءٍ واسعٍ في شَكْلِ نِصفِ دائرةٍ ، مرتفع الجدران ، صُفَّتْ فيه المقاعِدُ على شكل دَرَجٍ أمامَها فُسْحَةٌ تستعمل للألعاب .

انْدَرَجَ عليه : انْطَوى . ويقال : اندرجَ تحته كذا ، أو فيه كذا : دَخَلَ فيه وكان مما انطوى عليه .

تَدَرَّجَ إلى الشَّيءِ : دَنا منه على التَّدريج . و ـــ فيه : تَصَعَّدَ دَرَجَةً دَرَجَةً .

اسْتَدْرَجَهُ : خَدَعَه حتى حمله على أن يدرج فيما

(١) التّاج .

يُريد . و ــ اللهُ القومَ : أَمْهَلَهُم ولم يُباغِتْهُم . و ــ فلاناً إلى الأَمْرِ : أدناه منه على التَّدْرِيج .

درد

دَرِدَ الشَّيْخُ ـَ دَرَداً : ذَهَبَتْ أسنانُه من الكِبَرِ . فهو أَدْرَدُ ؛ أي : ليس في فمه سِنٌّ . ودُرَيْد (بالتصغير) على الترخيم . وهي دَرْداءُ . (ج) دُرْدٌ .

دُرَيْدُ بنُ الصِّمَّةِ : شاعِرٌ جاهِليٌّ كانَ سَيِّدَ جُشَمَ من هَوازِنَ ، وفارِسَها . قُتِلَ في غزوة حُنَيْنٍ مع المُشْرِكِينَ في السَّنة الثامنة للهجرة .

أبو الدَّرْداء : (ت عام : ٣٢هـ) هو عويمر بن مالك الأنصاريّ الخزرجيّ . صحابيٌّ من الحكماء الفرسان القضاة اشتهر بالشجاعة . وهو أحد الذين جمعوا القرآن حِفْظاً .

الدُّرْدِيُّ : ما رسب أسفل الزيت والعسل ونحوهما .

أَدْرَدَهُ : ذَهَبَ بأسنانِهِ .

دردب

دَرْدَبَ : عَدا عَدْوَ الخائِفِ المُتَلَفِّتِ . و ــ : اضطرب وترجرج .

الدَّرْدابُ : صَوْتُ الطَّبْلِ .

الدَّرْدَبِيسُ : الشيخُ والعَجُوزُ الفانيان (للمذكر والمؤنث) ويُوصَفُ به . و ــ : الدَّاهِية .

دردر

الدَّرْدار : جِنسُ شَجَرٍ حرجيّ وتزيينيّ من الفصيلة الزيتونيَّة والقبيلة المُرّانِيَّة يَكثُر في الغابات ومَناطِق التَّشجير الاصْطِناعِيِّ (التَّحريج) ، ويُطلَقُ عليه في الشام والجزائر (لسان العصافير)[1] .

دردش

الدَّرْدَشَةُ : اختلاط الكلام وكثرتُهُ . (مو) .

(١) معجم الألفاظ الزراعية .

(الدردار) .

درر

دَرَّ اللَّبَنُ ـُ دَرّاً : اجْتَمَعَ في الضَّرْع ، وكَثُرَ . و ــ الدَّمْعُ : فاضَ . و ــ البَوْلُ : كَثُرَ . و ــ الخَراجُ : كَثُرَتْ غَلَّتُهُ . و ــ الضَّرْعُ : امْتَلأَ لَبَناً . و ــ العِرْقُ : امتلأَ دَماً . ودَرَّت السَّماءُ بالمَطَرِ : صَبَّتْهُ كَثِيراً . فهي مِدْرارٌ . و ــ النّاقَةُ باللَّبن : أجرته غزيراً . فهي دَرُورٌ . و ــ السِّراجُ تلألأَ ضوءُهُ .

دَرَّ الفَرَسُ ـِ دَرِيراً : عَدا عَدْواً شديداً أو سَهْلاً مُتَتابِعاً .

الدَّرُّ : اللَّبَنُ . ومنه : (للهِ دَرُّكَ) في المَدْح والتَّعَجُّبِ ؛ أي: لِلهِ ما بَذَلْتَ من خَيْرٍ وما قُمْتَ به من عَمَلٍ . و (لا دَرَّ دَرُّهُ) ؛ أي : لا زَكا عَمَلُهُ ولا كَثُرَ خَيْرُهُ .

الدُّرُّ : كِبارُ اللؤلؤ . والدُّرَّةُ : اللُّؤْلُؤَةُ العَظِيمَةُ . (ج) دُرَرٌ ، ودُرّاتٌ .

الدِّرَّةُ : السَّوْطُ يُضْرَبُ به . (ج) دِرَرٌ .

الدَّرَّةُ : اللَّبَنُ أو الكَثيرُ منه .

الدَّرِيرُ : السَّرِيعُ العَدْوِ من الدَّوابِّ و ــ : المُكْتَنِزُ الخَلْقِ .

الدُّرِّيُّ : نسبة إلى الدُّرِّ في حُسْنِهِ وبهائِهِ . والكوكب الدُّرِّيُّ : المُضيء المُتَلألِئُ . (ج) دَرارِيُّ .

المِدْرارُ : الكثيرُ الدَّرِّ . وسماءٌ مِدْرارٌ : تَدُرُّ بالمَطَرِ .

أَدَرَّتِ النّاقَةُ : غَزُرَ لَبَنُها . فهي مُدِرٌّ .
وأَدَرَّ الحالِبُ النّاقَةَ : مَسَحَ ضَرْعَها . و ـــ الدَّواءُ البَوْلَ : جَعَلَهُ يَدِرُّ . وأَدَرَّتِ الرِّيحُ السَّحابَ : جَلَبَتْهُ . و ـــ الغازِلَةُ المِغْزَلَ : فَتَلَتْهُ فَتْلاً شديداً .
استَدَرَّ الدَّمْعُ ونحوُه : كَثُرَ . و ـــ الحالِبُ الشّاةَ ونحوَها : اسْتَخْرَجَ لَبَنَها . واستدرَّت الرِّيحُ السَّحابَ : اسْتَجْلَبَتْهُ .

درز

دَرَزَ الخَيّاطُ الدُّرُوزَ ـُ دَرْزاً : جَعَلَها دَقِيقَةً مُتَقارِبَةً .
الدَّرْزُ : الارتفاعُ الذي يحصل في الثوب إذا جُمِعَ طَرَفاهُ . و ـــ : مَوْضِعُ الخياطة في الثوب . (ج) دُرُوز .
الدَّرْزِيُّ : الخَيّاطُ ، نِسْبَة إلى الدَّرْزِ .
الدُّرْزِيُّ : واحِدُ الدُّرُوزِ ، وهم طائفة تسكن في لبنان وسورية وفلسطين .

درس

دَرَسَ الرَّسْمُ ـُ دُرُوساً : عَفا وذَهَبَ أَثَرُهُ وتقادَمَ عَهْدُهُ فهو دارِسٌ . (ج) دَوارِسُ . و ـــ الثَّوبُ دَرْساً : أَخْلَقَ . ودَرَسَتِ الرِّيحُ الرَّسْمَ : مَحَتْهُ . و دَرَسَ الثوبَ دَرْساً : أَخْلَقَهُ وأَبْلاهُ . و ـــ الحِنْطَةَ دَرْساً ، ودِراساً : داسَها . و ـــ الكِتابَ دَرْساً ، ودِراسَةً : كَرَّرَ قِراءَتَهُ لِيَحْفَظَهُ ويَفْهَمَهُ ويقال : دَرَسَ العِلْمَ والفَنَّ .
الدَّرْسُ : ما يُلْقِيهِ المُعَلِّمُ على المُتَعَلِّم من العِلْمِ في وقت ما . (ج) دُرُوسٌ . و ـــ الخَلَقُ البالي من الثِّيابِ وغيرها . (ج) أَدْراسٌ .
الدَّرِيسُ : المَدْرُوسُ . و ـــ : الخَلَقُ البالي من الثِّياب وغيرها .
الدِّرْواسُ : الكبير الرَّأْسِ من الكلاب . و ـــ : الشُّجاعُ . و ـــ الأَسَدُ .
المَدْرَسَةُ : مَكانُ الدَّرْسِ والتَّعَلُّم . و ـــ : الطَّرِيقَةُ والمَذْهَبُ والسُّلُوكُ (مح) . (ج) مَدارِسُ . يقال هو من مَدْرَسَةِ فلان ؛ أي : على رأيه ومذهبه .
دَرَّسَ الكِتابَ : قام بِتَدْرِيسِهِ . و ـــ فلاناً الكتابَ : عَلَّمَهُ ما فيه . فهو مُدَرِّسٌ .
دارَسَ الكِتابَ مُدارَسَةً ودِراساً : دَرَسَهُ . و ـــ أَهْلَ العِلْمِ : ذاكَرَهُمْ .
انْدَرَسَ الرَّسْمُ : دَرَسَ وانْطَمَسَ .
تَدارَسَ الكِتابَ ونحوَه : دَرَسَهُ وتَعَهَّدَهُ بالقراءة والحِفْظِ لئلا يَنْساهُ . و ـــ الطلبةُ الكِتابَ : دَرَسَهُ كُلٌّ منهم على الآخر .
ادّارَسَ الكُتُبَ : تَدارَسها .

دروش

الدَّرْوِيشُ في نظام الصُّوفِيَّة : الزّاهِدُ الجَوّالُ . (ج) دَراوِيشُ (فارسيّ) .

درص

دَرِصَتِ النّاقَةُ ونحوُها ـَ دَرَصاً : تَكَسَّرَتْ أَسْنانُها من الكِبَرِ والهَرَمِ . فهي دَرْصاءُ . (ج) دُرْصٌ .
الدَّرْصُ والدِّرْصُ : وَلَدُ الفَأْرَةِ ، واليَرْبُوع ، والهِرَّةِ ، ونحوِها . (ج) أَدْراصٌ ، ودُرُوصٌ .

درع

دَرِعَتِ الشّاةُ ونحوُها ـَ دَرَعاً : اسْوَدَّ رَأْسُها ، أو رأسُها وعُنُقُها ، وابْيَضَّ سائِرُها . فهي دَرْعاءُ ، والكَبْشُ أَدْرَعُ . (ج) دُرْعٌ .
الدِّرْعُ : قَمِيصٌ من زَرَدِ الحَديد يُلْبَسُ للحرب وقايةً من السِّلاح (مؤنث وقد يُذَكَّر) . (ج) أَدْرُعٌ ، وأَدْراعٌ ، ودُرُوعٌ . و ـــ : قميصُ المرأة (مذ) . (ج) أَدْراعٌ .
الدّارِعُ : لابِسُ الدِّرْعِ .
الدُّرّاعَةُ : جُبَّةٌ من الصُّوفِ مشقوقة المُقَدَّمِ .
المِدْرَعَةُ : ثَوْبٌ من الصُّوفِ .

الدّارِعَةُ : سَفينَةٌ حَرْبِيَّةٌ مُدَرَّعَةٌ بالفُولاذِ (مع) .
دَرْعا : مدينة ومركز محافظة . تقع في جنوبيّ حوران عند رأس وادي اليرموك على مقربة من حُدود القُطْرِ الأردنيّ ، وهي سوق تجاريّة وعقدة مواصلات هامة على الطريق بين دمشق والحجاز (وهي أذرِعات) .
أَدْرَعَ الشَّيْءَ : أدخله في جَوْف شيءٍ آخَرَ .
دَرَّعَهُ : أَلبسَه الدِّرْعَ . و ــ الفَتاةَ : أَلبسها القميصَ .
المُدَرَّعَةُ : الدّارِعَةُ . و ــ : الدّبّابَةُ المُدَرَّعَةُ بالفُولاذِ ، ومنه (سِلاحُ المُدَرَّعاتِ) . (مع) .

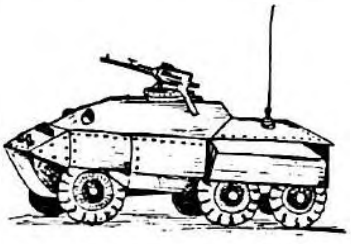

(المدرعة) .

ادَّرَعَ : لَبِسَ الدِّرْعَ . وادَّرَعَتِ المرأةُ : لبست قميصَها . وادَّرَعَ اللَّيْلَ : دَخَلَ في ظُلْمَتِهِ .
تَدَرَّعَ : ادَّرَعَ .

درفس

الدِّرَفْسُ : العَلَمُ يرفعه الجيشُ في أثناءِ المعركة (مع) .

درق

الدَّرَقَةُ : تُرْسٌ من جِلْدٍ ليس فيه خَشَبٌ . (ج) دَرَقٌ (جج) دِراقٌ ، وأَدْراقٌ .
الدُّراقِنُ و الدُّرَّاقِنُ : شجر مثمر مشهور من الفصيلة الوَرْدِيَّةِ ، وهو الخَوْخ بلغة أهل مِصر . وله أنواع . وفي غوطة دِمَشْقَ نَوْعٌ جَيِّدٌ يُعْرَف بالدُّراقن الزّهريّ . والدُّراقِنَة ثَمَرَةُ الدُّراقن .
الدَّرَقِيَّةُ ــ الغُدَّةُ الدَّرَقِيَّةُ : غُدَّةٌ صَمّاءُ تَقَعُ في مُقَدَّم العُنُق أمام القصبة الهوائية أسفل الحَنْجَرَة .

(الغدة الدرقية المريضة) .

درك

أَدْرَكَ الثَّمَرُ : نَضِجَ . و ــ الغُلامُ : بلغ الحُلُمَ . و ــ الشَّيءَ : لَحِقَه وبَلَغَهُ ونالَهُ . و ــ الشَّيءَ ببصره : رَآهُ . و ــ المَعْنَى بِعَقْلِهِ : فَهِمَهُ .[1]
الدَّرَكُ والدَّرْكُ : اسم مصدر من (أدركَ) و ــ التَّبِعَةُ . يُقال (مالَحِقَكَ من دَرَّكٍ فعَلَيَّ خَلاصُه) . و ــ : أسفلُ كُلِّ شيءٍ ذي عُمْقٍ ، كالبِئْرِ ونحوِها . يقال (بَلَغَ الغَوّاصُ دَرَّكَ البَحْرِ) . و ــ : الطَّبَقُ من أَطْباقِ جَهَنَّمَ . (ج) أَدْراكٌ . ورجال الدَّرَكِ : الشُّرْطَةُ لإدراكِهِم الفارَّ والمُجْرِمَ . (مو) .
المَدارِك الخَمْسُ : الحَواسُّ الخَمْسُ .
دَراكِ : اسمُ فعلِ أَمْرٍ بمعنى أَدْرِكْ .
الدَّرّاكُ : الكثيرُ الإدْراكِ (مبالغة اسم الفاعل على غير قياسٍ) .
الدَّرَكَةُ: المَنْزِلَةُ السُّفْلَى ، ضِدّ الدَّرَجَة وهي المنزِلةُ العليا . والفَضِيلَةُ دَرَجاتٌ ، والرَّذيلةُ دَرَكاتٌ .
دارَكَ الفرسُ الوحشَ مُدارَكَةً ودِراكاً : لَحِقَهُ . ودارَكَهُ : أَتْبَعَ بَعْضَه بَعْضاً .

(١) الوسيط .

وسَيْرٌ دِراكٌ : مُتَلاحِقٌ مُتَواصِلٌ . وطَعْنٌ دِراكٌ : متتابعٌ .

تدارَكَ القومُ : تلاحَقُوا . وتَدارَكتِ الأَخْبارُ : تَلاحَقَتْ . وتَدارَكَ الشَّيءَ : أدركه . و ــ ما فات : حاوَل إدراكَهُ . و ــ الشَّيءَ بالشَّيءِ : أتبعه به .

المُتَدارَكُ : البحرُ السّادِسَ عشرَ الذي تَدارَكَهُ الأَخْفَشُ بعد الخليل ووزنه : (فاعلن) ثماني مرّات . ويَغْلِبُ مَجيئُهُ على (فعلن) ثماني مرّات ، ويسمى الخَبَبَ والمُحْدَثَ .

ادّارَكَ القومُ : تَلاحَقُوا . و ــ الشَّيْءَ : تَدارَكَهُ .

استَدْرَكَ ما فاتَ : تَدارَكَهُ . و ــ عليه القَوْلَ ونحوَهُ : أَصْلَحَ خَطَأَهُ ، أو أَكْمَلَ نَقْصَهُ ، أو أزالَ عنه لَبْساً . و ــ الشَّيءَ بالشَّيء : تدارَكَه به .

درم

دَرِمَتِ السّاقُ ـَ دَرَماً : اسْتَوَتْ . ودَرِمَ المِرْفَقُ ونَحْوُهُ : غَطّاهُ اللَّحْمُ حتى لم يَبِنْ له حَجْمٌ . فهو أَدْرَمُ ، والمرأةُ دَرْماءُ . (ج) دُرْمٌ .

دارِمٌ : أبو حيٍّ من تَمِيمٍ .

الدِّراما : حِكايَةٌ لجانِبٍ من الحياة الإنْسانِيَّةِ ، يَعْرِضُها مُمَثِّلُونَ ، يُقَلِّدُونَ الأشخاصَ الأَصليِّينَ في لِباسِهِم وأَقوالِهم وأَفعالِهم . و ــ روايَةٌ تُعَدُّ للتمثيل على المَسْرَح (مع)[1] . والدِّراما : المسرحية الجادَّة التي لا يُمْكِنُ اعتبارها مأساةً أو ملهاةً ، وفيها معالجة لمشكلة من مشكلات الحياة الواقعيَّة .

درن

دَرِنَ الثَّوْبُ ونحوُهُ ـَ دَرَناً : اتَّسَخَ . و ــ الإنسانُ : أُصِيبَتْ رِئَتُهُ بالدَّرَنِ (مح) فهو دَرِنٌ ، وأَدْرَنُ وهي دَرْناءُ .

الدَّرَنُ : الوَسَخُ . و ــ : مَرَضٌ جرثومِيٌّ مُعْدٍ له أنواعٌ ، يُصيبُ الرِّئَةَ والعِظامَ وغيرَها (مح) .

(١) الوسيط ط ٢ .

الدَّرَنَةُ (في علم الطِّبِّ) : الهَنَةُ تَظْهَرُ في الرِّئَة المُصابَةِ بالسِّلِّ . و ــ (في علم النبات) جُزْءٌ من جذرٍ نباتِيٍّ ، أو ساق نباتِيَّة ، يكون منتفخاً ومحتوياً على مَوادّ غِذائِيَّةٍ مُخْتَزَنَة (مج) .

دارِينُ : مَرْفَأٌ بالبَحْرَيْنِ يُجْلَبُ إليه المِسْكُ من الهِنْدِ ، وإليه يُنْسَبُ المِسْكُ الدّارِيُّ .

دره

المِدْرَهُ : رَأْسُ القَوْمِ المُدافِعُ عَنْهُمْ والمُتَكَلِّمُ بلِسانِهم . (ج) مَدارِهُ .

درهم

الدِّرْهَمُ (مع) فارسية : الفِضَّةُ المَطْبُوعَةُ المُتعامَلُ بها ، أو هي وَحْدَةٌ للوزن قديمة تعادل في مصر (٣ر١٢) غراماً ، وفي دمشق (٣ر٢) غراماً . وأطلقها المولَّدُونَ على النُّقُودِ كافَّةً . (ج) دَراهِمُ . وتصغير الدِّرْهَمُ دُرَيْهِمٌ ، ودُرَيْهِيمٌ (شاذَّة) .

دري

دَرَى الشَّيءَ ، وبه ــ دَرْياً ، ودِرايَةً : عَلِمَهُ . و ــ الصَّيْدَ ونحوَه دَرْياً : خَتَلَهُ .

الدَّرِيَّةُ : ما يَسْتَتِرُ به الصّائِدُ . و ــ : ما يُتَعَلَّمُ عليه الطَّعْنُ .

المِدْراةُ : المِدْرَى .

المِدْرَى : القَرْنُ . و ــ : شيءٌ كالمسلة من حديد أو خشب ، على شكل سِنٍّ من أَسْنانِ المُشْطِ ، يُسَرَّحُ به الشَّعْرُ المُتَلَبِّدُ . (ج) المَداري .

أَدْراهُ الأمرَ وبالأمرِ : أَعْلَمَهُ .

داراهُ : خاتَلَهُ ، ولايَنَهُ ، ولاطَفَهُ ، ورَفَقَ به ، واتَّقاهُ[1] .

المُداراةُ : المُلايَنَةُ .

(١) الوجيز .

ادَّرَتِ المرأةُ : سَرَّحَتْ شَعْرَها بالمِدْرَى . وادَّرى الصَّيْدَ ونَحْوَهُ : خَتَلَهُ .

درياق

الدِّرْياقُ : مُضادّ السُّمُومِ .و ــ:الخَمْرُ (مع) .

دست

الدَّسْتُ : الصَّحْراء (مع) . صَدْرُ المَجْلِسِ . و ــ : اللِّباسُ . و ــ : اللُّعْبَة في الشِّطْرَنْج ونحوه . ودَسْتُ الوزارة : مَنْصِبُها .

دستور

الدُّسْتُورُ (في القانونِ) : مجموعة القواعد الأَساسِيَّة التي تُبَيِّنُ شَكْلَ الدَّوْلَةِ ونظامَ الحُكْمِ فيها ، ومَدى سُلْطَتِها إزاءَ الأَفْرادِ (مح) .و ــ : القاعدة يُعْمَلُ بمُقتضاها .(ج) دَساتِيرُ . و ــ: الدَّفْتر تُكتَبُ فيه أسماء الجند ومرتّباتهم (مع) .

دسر

دَسَرَ السَّفينَةَ ـُ دَسْراً : شَدَّ أَلْواحَها وأَصْلَحَها بالدِّسارِ . و ــ فلاناً بالرُّمْحِ : طَعَنَهُ به طَعْناً شديداً .

الدِّسارُ: المِسْمارُ . و ــ : حَبْلٌ من لِيفٍ تُشَدُّ به أَلْواحُ السَّفينة . (ج) دُسُرٌ ، ودُسُرٌ .

الدَّوْسَرُ : الجَمَلُ الضَّخْمُ مؤنّثهُ دَوْسَرَةٌ.و ــ: الكتيبة المجتمعة ، وبها سُمِّيت إحدى كتائب النُّعمان بن المنذر .

دسس

دَسَّهُ في التُّرابِ ـُ دَسّاً : دَفَنَهُ وأَخفاهُ . ويُقال : دَسَّ المَكْرَ ، ودَسَّ نَفْسَهُ في الأَخْيارِ وليسَ منهم . و ــ : أَدخله في غيرِهِ بقَهْرٍ وقُوَّةٍ .

الدَّسِيسُ : مَنْ يُرْسَلُ سِرّاً لِيأْتِيَ بالأَخْبارِ . (ج) دُسُسٌ .

الدَّسّاسُ : حَيَّةٌ خَبيثة قَصيرة تندسُّ تحت التُّرابِ فلا تَظْهَرُ في الشَّمْسِ . يقال : (العِرْق دَسّاسٌ) : دَخّالٌ ، لأنه يَنْزِعُ في خَفاءٍ ولُطْفٍ . والدَّسّاسُ : النَّمّامُ .

الدَّسِيسَةُ : النَّمِيمَةُ . و ــ المَكِيدَةُ أو الحِيلَةُ الخَفِيَّةُ . (ج) دَسائِسُ .

الدَّسُّ : الدَّسِيسَةُ .

دَسَّسَهُ : دَسَّهُ .

الدُّسُّ : انْدَفَنَ . و ــ لفلانٍ : تَجَسَّسَ يأْتيه بالنَّمائِمِ .

دسع

الدَّسِيعَةُ : العَطِيَّةُ الجَزِيلَةُ . و ــ : الجَفْنَةُ الواسِعَةُ.و ــ : المائدة الكريمةُ . ومنه يُقال للكريم (هو ضَخْمُ الدَّسِيعَةِ) (ج) دَسائِعُ .

دسكر

الدَّسْكَرَةُ[1] : القريةُ العَظِيمةُ.و ــ :الصَّوْمَعَةُ. و ــ : الأَرْضُ المستوية . و ــ : بناءٌ كالقصر حولَه بُيوتٌ . (ج) دَساكِرُ .

دسم

دَسَمَ القارُورَةَ وغيرَها ـُ دَسْماً : سَدَّها بالدِّسامِ .

دَسِمَ الطَّعامُ ـَ دَسَماً : كانَ ذا دَسَمٍ . فهو دَسِمٌ .

الدِّسامُ : ما يُسَدُّ به الجُرْحُ . و ــ : ما يُسَدُّ به رَأْسُ القارُورَةِ ونحوها .

الدَّسَمُ : مصدر دَسِمَ . و ــ دُهْنُ اللَّحْمِ ، والشَّحْمُ . و ــ : الدَّنَسُ والوسخُ .

الدَّيْسَمُ : وَلَدُ الدُّبِّ . و ــ : وَلَدُ الثعلب أو الذِّئْب من الكَلْبَةِ .

(١) قيل إنها ليست بعربية خالِصة .

أَدْسَمَ القارُورَةَ : سَدَّها .
دَسَّمَ الطَّعامَ : جَعَلَ فيه الدَّسَمَ .
تَدَسَّمَ فلانٌ : أَكَلَ الدَّسَمَ . و ــ الطَّعامُ : صارَ دَسِماً .

دشت

الدَّشْتُ : الصَّحْراء (مع)[1] . و ــ : جملة الورَق غير المُرَتَّب ، والمهمل منه . (د) .

دشن

دَشَّنَ الثوبَ : اسْتَعْمَلَهُ قَبْلَ أن يستعملَه أَحَدٌ[2].

دعب

دَعَبَ ــَ دَعْباً : مَزَحَ وقال قَوْلاً يُسْتَمْلَحُ . فهو دَعّابٌ .
الدَّعِبُ : اللَّعّابَةُ المَزّاحُ .
الدَّعّابُ والدَّعّابَةُ : الكثيرُ المُداعَبَةِ .
داعَبَهُ : مازَحَهُ .
الدُّعابَةُ والمُداعَبَةُ : المُمازَحَةُ .

دعبل

الدِّعْبِلُ : النّاقَةُ القَوِيَّةُ الفَتِيَّةُ الشَّديدة أو المُسِنَّة . و ــ : بَيْضُ الضِّفْدَعِ .
دِعْبِلُ الخُزاعِيُّ (١٤٨ ــ ٢٤٦ هـ) : شاعِرٌ عَبّاسِيٌّ هَجّاءٌ ، شِعْرُهُ جَيِّدٌ له ديوان مطبوع .

(١) قال الأعشى :
قد غَلَبَتْ فارِسٌ وحِمْيَرُ والـ ـ ـ أَعْرابُ بالدَّشْتِ أَيْكُمْ نَزَلا
أي نزل إلى الحرب (الديوان / ص ٢٣٧) واللسان .
(٢) أقرب الموارد .

دعج

دَعِجَتِ العَيْنُ ــَ دَعَجاً ، ودُعْجَةً : اتَّسَعَتْ واشْتَدَّ سَوادُها وبياضُها . فهي دَعْجاءُ ، والمرأةُ دَعْجاءُ ، والرجلُ أَدْعَجُ . (ج) دُعْجٌ . وشَفَةٌ دَعْجاءُ ولِثَةٌ دَعْجاءُ : سَوْداءُ .
الدَّعَجُ والدُّعْجَةُ : شِدَّةُ سَوادِ العَيْنِ مع سَعَتِها .

دعد

دَعْدٌ : اسم امرأةٍ ، يُصْرَفُ ولا يُصْرَفُ . (ج) دُعُودٌ ، وأَدْعُدٌ ، ودَعَداتٌ .

دعدع

دَعْدَعَ : عَدا في بُطءٍ والتواءٍ . و ــ الشَّيءَ : مَلأَهُ .
تَدَعْدَعَ : مَشى مِشْيَةَ الشَّيْخ الكبير الذي لا يَسْتَقِيمُ في مِشْيَتِهِ .

دعر

دَعَرَ ودَعِرَ ــَ دَعارَةً : فَجَرَ وفَسَدَ وفَسَقَ . فهو داعِرٌ ، ودَعّارٌ . (ج) دُعّارٌ . وهي داعِرَةٌ .
الدَّعارَةُ : الفِسْقُ والخُبْثُ والفُجُورُ .

دعس

دَعَسَ الشَّيءَ ــَ دَعْساً : وَطِئَهُ وَطْئاً شَديداً يُقال : دَعَسَتْهُ السَّيّارَةُ . و ــ فلاناً بالرُّمْح : طَعَنَهُ .
الدَّعْسُ : الطَّرِيقُ الذي دَعَسَتْهُ الأَرْجُلُ وكَثُرَت فيه آثارُها . و ــ : الأَثَرُ الحديثُ الواضِحُ في الطَّرِيقِ .
داعَسَهُ : طاعَنَهُ .

دعص

الدَّعْصُ : الكَثِيبُ المجتمِعُ من الرَّمْل . (ج) أَدْعاصٌ ، ودِعَصَةٌ .

دعع

دَعَّهُ ـُ دَعًّا : دَفَعَهُ دَفْعاً عَنيفاً بِجَفْوَةٍ وانْتِهارٍ ﴿فذلك الذي يَدُعُّ اليَتِيمَ﴾[1] . أي : يدفَعُهُ بِعُنْفٍ عن حَقِّهِ .

دعك

دَعَكَ الجِلْدَ ـَ دَعْكاً : دَلَكَهُ ولَيَّنَهُ . و ـــ الثَّوْبَ باللُّبْسِ : أَلانَ خُشُونَتَهُ ولَيَّنَهُ . و ـــ الخَصْمَ : ذَلَّلَهُ . و ـــ فلاناً في التُّرابِ : مَرَّغَهُ .

الدَّعْكُ : الدَّلْكُ .

دعم

دَعَمَ الشَّيْءَ ـَ دَعْماً : أقامَ مَيْلَهُ . يقال : دَعَم الحائِطَ ؛ أي : أقامه بخشبة أو نحوها إذا مالَ . و ـــ فلاناً : أعانَهُ وقَوَّاهُ . يقال : تدعَمُ الدولة بعض سِلَع التموين ؛ أي : تُخَفِّفُ عن جمهور المستهلِكينَ أعباءَ العيشِ وتُعينُهُم على مُقاوَمَةِ الغَلاءِ (مج) .

الدَّعْمُ : القُوَّةُ . و ـــ : المالُ الكثيرُ .

الدِّعامَةُ : الخَشَبة يُدْعَمُ بها (ج) دَعائِمُ . و ـــ : عِمادُ البيت الذي يقُومُ عليه . ودِعامَةُ العشيرَةِ : سَيِّدُها . يقال : (القاضي دِعامَةٌ للمَظلوم) ؛ أي : سَنَدٌ له ونَصِيرٌ . والدِّعامُ كالدِّعامَةِ

المَدْعُومُ : الذي يَمِيل فتدعمُه لِيَسْتَقِيمَ[2] .

دَعَّمَ الحائِطَ إذا مالَ : أقامَهُ بخشبة ونحوها .

ادَّعَمَ على العَصا : اتَّكَأَ عليها .

دعمص

الدُّعْمُوصُ : دُوَيْدَّةٌ سَوْداءُ تكونُ في مُسْتَنْقَعِ الماءِ .

---

(١) الماعون /٢/ .

(٢) يقال : كان رَدُّ المؤلِّف على نُقّادِه مَدْعُوماً بالحُجج الدّامِغة .

دعو

دَعا إلى الأَمْرِ ـُ دُعاءً ، ودَعْوَى : رَغَّبَ فيه وقَرَّبَ إليه . و ـــ إلى الصَّلاةِ دُعاءً : أَذَّنَ . و ـــ لفلانٍ : رَجا له الخَيْرَ . و ـــ على فُلانٍ : رَجا له الشَّرَّ . و ـــ بالشَّيءِ : طَلَبَ إحضارَهُ . و ـــ اللهَ : ابْتَهَلَ إليه . و ـــ فلاناً دَعْوى ، ودَعْوَةً ، و دُعاءً : ناداهُ وصاحَ به . و ـــ فلاناً إلى الأَمْرِ : ساقَهُ . ودَعاهُ بِزَيْدٍ وزَيْداً : سمّاه به . و ـــ فلاناً إلى طَعامِه دَعْوَةً ومَدْعاةً : طَلَبَ إليه أنْ يَأْكُلَ عِنْدَهُ . و ـــ فلاناً لغَيرِ أبيهِ : اتَّهَمَهُ في نَسَبِهِ .

الدَّعْوَةُ : المَرَّةُ الواحدةُ من الدُّعاءِ . الدُّعاءُ إلى الطَّعامِ . و ـــ : الطَّعامُ نفسُه . و ـــ : النِّداءُ . و ـــ : الحَثُّ على اتِّباعِ نِحْلَةٍ أو مَذْهَبٍ أو نحو ذلك[1] . و ـــ : الادِّعاءُ .

الدَّعْوى (مصدرُ دَعا) : اسم لما تَدَّعِيه ، ولما تَدْعُو به وتُرَدِّدُهُ . (ج) الدَّعاوى والدَّعاوِي . و ـــ (في القَضاء) : قَوْلٌ يَطْلُبُ بِهِ الإنْسانُ إثْباتَ حَقٍّ على غَيْرِه (مج) .

الدُّعاءُ : مصدر دَعا ، وغُلِّبَ على الابتهال إلى اللهِ والتَّضَرُّع إليه . (ج) أَدْعِيَةٌ .

الدّاعِي : اسم فاعل . و ـــ : مَنْ يدعُو الناسَ إلى دِينِه . و ـــ : المُؤَذِّنُ . و ـــ : السَّبَبُ . يقال : (لا داعِيَ إلى الغَضَبِ) .

الدّاعِيَةُ : الذي يَدْعُو إلى دِيْنٍ أو فِكْرَةٍ (والتاء للمبالغة) . و ـــ : الدَّعْوَة . يقال : دَعاهُ بداعِيَة الإسلامِ . (ج) دَواعٍ .

دَواعِي الدَّهْرِ : صُرُوفُهُ ونَوائِبُهُ .

الدَّعِيُّ : المُتَّهَمُ في نَسَبِهِ . و ـــ : المُتَبَنّى . (ج) أَدْعِياءُ .

ادَّعى في الحَرْبِ : ذَكَرَ نَسَبَهُ وافْتَخَرَ .

---

(١) الوجيز .

و ــ فلاناً : تَبَنّاهُ ، واسْتَلْحَقَهُ بِنَسَبِهِ .
و ــ مِلْكِيَّةَ الشَّيءِ : زَعمها لنفسه حَقّاً أو باطِلاً . و ــ عليه كذا : نسبه إليه وخاصَمَهُ فيه . و ــ إلى غير أبيه : انتسب . و ــ به : نسبَه إليه زاعماً أَنَّهُ له .
الدِّعاوَةُ : الدَّعْوَة إلى رَأْيٍ أو مَذْهَبٍ[1] .
الادِّعاءُ (في القانون) : توجِيهُ الطَّلَبِ ضِدَّ الخَصْمِ أمامَ القَضاءِ .
المُدَّعي والمُدَّعىٰ عليه (في القَضاءِ) : المتخاصمانِ أمامَ القَضاءِ .
انْدَعىٰ : أجاب الدَّعْوَةَ .
تَداعَى البُنْيانُ : تَصَدَّعَ من جَوانِبِهِ وآذَنَ بالانْهِدام والسُّقُوطِ . و ــ الثَّوْبُ : أَخْلَقَ . و ــ القومُ : أَقْبَلُوا من كُلِّ جانِبٍ ودَعا بعضُهم بَعْضاً حتى يَجْتَمِعُوا . و ــ القومُ في الحَرْبِ : انْتَسَبُوا وافْتَخَرُوا . و ــ الناسُ على فلانٍ : تَأَلَّبُوا عليه .
اسْتَدْعاهُ : صاحَ به . و ــ : طلب أن يدعو له .
الاستدعاءُ : طَلَبُ الدُّعاء أو الدَّعْوَة . وقد أطلقها العامة على كتاب الشَّكْوى يُرْفَعُ إلى الحاكِم ، وفصيح ذلك الاستعداءُ ، وهو استعمالٌ مُوَلَّد .

دعي

دَعَيْتُ أَدْعي دُعاءً : لغة في دَعَوْتُ .
الدِّعايَةُ : التَّرْوِيجُ لأمر أو مَذْهَبٍ أو فكرة بالكتابة أو الخطابة ونحو ذلك .

دغدغ

دَغْدَغَ أَخْمَصَ فلانٍ ونحوَه : داعَبَهُ بأنامِلِهِ فأثار ضَحِكَهُ وانْفِعالَهُ . و ــ فلاناً بكلمةٍ : طَعَنَ بها عِرْضَهُ .

(١) وهي الدِّعايَةُ أيضاً (المتن) .

دغر

دَغَرَ في البَيْتِ ـَ دَغْراً : دَخَلَ . و ــ عليه : حَمَلَ عليه واقتحم من غير تَثَبُّتٍ .
الدَّغْرُ : الدَّفْعُ .
الدّاغِرُ : الخَبِيثُ المُفْسِدُ . (ج) دُغّارٌ .

دغش

الدَّغَشُ والدُّغْشَةُ : الظُّلْمَةُ .

دغص

الدّاغِصَةُ : العَظْمُ المُدَوَّرُ المُتَحَرِّكُ في رَأْسِ الرُّكْبَةِ . (ج) دَواغِصُ .

دغفل

الدَّغْفَلُ : وَلَدُ الفِيلِ ، أو وَلَدُ الذِّئْبِ .

دغل

دَغَلَ في المَكانِ ـَ دَغْلاً : دَخَلَ فيه دُخُولَ المُرِيبِ كالصّائِدِ يَخْتِلُ الصَّيْدَ .
الدَّغَلُ : الشَّجَرُ الكَثِيرُ المُلْتَفُّ ، والشَّجر الكثيفُ يكمُنُ أَهْلُ الفَسادِ فيه . و ــ : العَيْبُ المُفسِدُ لِلأَمْرِ . (ج) أَدْغالٌ ، ودِغالٌ .
الدَّغِلُ من الأَمْكِنَةِ : ذو الدَّغَلِ .
أَدْغَلَتِ الأَرْضُ : كَثُرَ شَجَرُها . وأَدْغَلَ الرَّجلُ : غابَ في الدَّغَلِ . و أَدْغَلَ بفلانٍ : خانَهُ واغتالَه . و ــ في الأَمْرِ : أَدْخَلَ فيه ما يُفْسِدُهُ . فهو مُدْغِلٌ .

دغم

دَغَمَهُ الحَرُّ أو البَرْدُ ـَ دَغْماً : غَشِيَهُ . و ــ فلانٌ الإناءَ : غَطّاهُ . و ــ أَنْفَ فلانٍ : هَشَمَهُ .
الدُّغْمَةُ ، **والدَّغَمُ** : أَنْ يَمِيلَ وَجْهُ الفَرَسِ إلى السَّوادِ .
الدُّغامُ : وجع يَأْخُذُ في الحَلْقِ .

الأَدْغَمُ : الأَسْوَدُ الأَنْفِ . و ــ : الفَرَسُ يَمِيلُ وجهُهُ إلى السَّوادِ . و ــ : مَنْ يَتَكَلَّمُ من قِبَلِ أَنْفِهِ . (ج) دُغْمٌ .

أَدْغَمَ الشَّيءَ في الشَّيءِ : أَدْخَلَهُ فيه . يقال : أَدْغَمَ الحَرْفَ في الحَرْفِ . أي : أَدْخَلَهُ فيه . ومنه الإِدْغامُ في التِّلاوَةِ . يقال : أَدْغَمْتُ الفَرَسَ اللِّجامَ ؛ أي : أَدْخَلْتُهُ في فِيهِ .

دفأ

دَفِئَ ـَ دَفَأً ، ودَفاءً : ذَهَبَتْ عنه حِدَّةُ البَرْدِ . فهو دَفِئٌ ، ودَفْآنُ . وهي دَفِئَةٌ ودَفْأَى . (ج) دِفاءٌ .

دَفُؤَ من البردِ ـُ دَفاءَةً : دَفِئَ فهو دَفِيءٌ .

الدِّفْءُ : اسمٌ لما يُحْدِث سخانَةً وحَرارَةً . و ــ : نقيضُ حِدَّةِ البَرْدِ .

الدَّفِيءُ من الثِّيابِ والأَبْنِيَةِ ونحوِها : ما يُدْفِئُ ، مُؤَنَّثُهُ : دَفِيئَةٌ .

الدَّفِيئَةُ : الأَرْضُ ذاتُ الدِّفْءِ . و ــ : بَيْتٌ زُجاجِيٌّ يُدْفَأُ فتُحْفَظُ فيه النَّباتاتُ المحتاجة إلى الحَرارةِ[1] (مج) .

المِدْفَأَةُ : مَوْقِدٌ تُدْفَأُ به الأبنيةُ . (ج) مَدافِئُ (مج) .

أَدْفَأَهُ : جَعَلَهُ يَدْفَأُ . و ــ الجَريحَ : أَجْهَزَ عليه . و ــ فلاناً : أعطاه عطاءً كثيراً .

ادَّفَأَ ، وتَدَفَّأَ : لَبِسَ ما يُدْفِئُهُ .

اسْتَدْفَأَ : دَفِئَ . و ــ : لَبِسَ ما يُدْفِئُهُ .

دفتر

الدَّفْتَرُ : أَوْراقٌ يُضَمُّ بعضُها إلى بَعْضٍ في كُرّاسَةٍ (ج) دَفاتِرُ .

(١) انظر مجلة المجمع العلميّ العربيّ تشرين الأول ١٩٦٣ م ص (٥٣١) .

دفتريا

الدِّفْتِريا : مَرَضٌ يُصيبُ الحَلْقَ (د) . عَرَبِيُّهُ الخُنّاقُ .

دفر

دَفِرَ الشَّيءُ ـَ دَفَراً : نَتُنَ وخَبُثَتْ رائِحَتُه . فهو دَفِرٌ ، وأَدْفَرُ ، وهي دَفِرَةٌ ، ودَفْراءُ .

الدَّفَرُ ، والدَّفْرُ : النَّتْنُ .

أُمُّ دَفْرٍ : كُنْيَةُ الدُّنْيا .

دفع

دَفَعَهُ ـَ دَفْعاً : نَحّاهُ ورَدَّهُ بِقُوَّةٍ أو ساقَهُ . و ــ القَوْلَ : رَدَّهُ بالحُجَّةِ . و ــ فلاناً إلى الأَمْرِ : اضْطَرَّهُ . و ــ إليه أمانَتَهُ : رَدَّها . و ــ عنه الأَذى : حَماهُ منه . و ــ عن حُرَمِهِ أو مالِه : حَماها . يقال : دَفَعَ إليه شيئاً .

الدُّفْعَةُ من المَطَرِ ونحوِه : الدُّفْقَةُ وما انْصَبَّ من سقاءٍ أو إناءٍ بِمَرَّةٍ واحدةٍ . يقال : أعطاهُ المالَ دُفْعَةً ؛ أي : بِمَرَّةٍ . (ج) دُفَعٌ ، ودُفَعاتٌ .

الدَّفْعَةُ : المَرَّةُ الواحِدَةُ .

الدَّفّاعُ : الشَّديدُ الدَّفْعِ .

الدُّفّاعُ : السَّيْلُ العظيمُ . و ــ المَوْجُ .

المِدْفَعُ : الشَّدِيدُ الدَّفْعِ . و ــ : آلَةٌ حَرْبِيَّةٌ تُرْمَى بها القَذائِفُ . (ج) مَدافِعُ .

المَدْفَعُ : مَجْرى الماءِ . ومَدْفَعُ الوادي : أَسْفَلُهُ .

دَفَّعَهُ : دَفَعَهُ . فهو مُدَفِّعٌ .

دافَعَ عنه مُدافَعَةً ودِفاعاً : حامى عنه وانْتَصَرَ له . و ــ فلاناً : دَفَعَهُ وزاحَمَهُ . ومنه (هو سَيِّدُ القومِ غيرَ مُدافَعٍ) . و ــ فلاناً بِحَقِّهِ : ماطَلَهُ .

الدِّفاعُ (في القضاء) : ما تَدْفَعُ به دعوى المُدَّعِي به عند المُرافَعَةِ .

الدِّفاعُ الشَّرْعِيُّ : حَقٌّ يُخَوِّلُهُ القانونُ للشَّخْصِ فيُبِيحُ له الالتجاءَ إلى القَدْرِ اللازمِ من القوة للدِّفاع عن نفسه أو مالِه أو عن نفس غيره أو مالِه .

ووزارةُ الدِّفاع : وزارة تتولى شؤون الدِّفاع عن البلادِ .

المُدافَعَةُ : المُماطَلَةُ .

انْدَفَعَ السَّيْلُ : دَفَعَ بَعْضُه بَعْضاً . و ـــ الفَرَسُ : أَسْرَعَ في جَرْيِهِ . و ـــ فلانٌ في الأَمْرِ : مَضَى فيه . و ـــ في الحديث : أفاضَ .

تَدَفَّعَ السَّيْلُ : انْدَفَعَ .

تَدافَعَ السَّيْلُ أو الموجُ : انْدَفَعَ . و ـــ القومُ في الحَرْبِ : دَفَعَ بعضُهُمْ بَعْضاً . و ـــ القومُ الشَّيءَ : دَفَعَهُ كلٌّ عن نَفْسِهِ .

اسْتَدْفَعَ اللَّهَ السُّوءَ: طَلَبَ إليه أن يَدْفَعَهُ عنه.

دفف

دَفَّ الطَّائِرُ ـُ دَفّاً ، ودَفِيفاً : حَرَّكَ جَناحَيْهِ ، ورِجْلاهُ على الأَرْضِ . ودَفَّتِ العُقابُ : دَنَتْ من الأَرْضِ في طَيَرانِها . فهي دَفُوفٌ .

دَفَّتِ الإبلُ ـِ دَفّاً ، ودفيفاً : سارَتْ سَيْراً لَيِّناً .

الدُّفُّ : آلَةٌ لِلطَّرَبِ تُصْنَعُ على هيئة إطارٍ من خَشَبٍ خفيف يُشَدُّ عليه جِلْدٌ رَقِيقٌ ، وقد يكونُ بجوانِبِه صُنُوجٌ نُحاسِيَّةٌ ، وهو من آلاتِ الإيقاعِ . (ج) دُفُوفٌ .

الدَّفُّ : الدُّفُّ . و ـــ من كُلِّ شيءٍ : جَنْبُهُ أو صَفْحَةُ جَنْبِهِ .

الدَّفَّافُ : صانِعُ الدُّفُوفِ .

الدَّفَّةُ من كل شيءٍ : جَنْبُه أو صَفْحَتُهُ . ودَفَّتا المُصْحَفِ : ضُمامَتاه من جانِبَيْهِ . و ـــ من السَّفِينَةِ : السُّكّانُ ، وهو آلَةٌ في مُؤَخَّرِها تُحَرَّكُها يَمِيناً أو يَساراً (مح) . والدَّفَّةُ : مِصْراعُ الباب ، لأَنَّها جَنْبٌ منه[1] .

أَدَفَّ الطَّائِرُ : دَفَّ .

دَفَّفَ : أَسْرَعَ . و ـــ فلاناً : جَرَحَهُ جُرْحاً مُمِيتاً وأَجْهَزَ عليه .

تَدافَّ القومُ : اشْتَدَّ تَزاحُمُهُمْ .

اسْتَدَفَّ الطَّائِرُ : دَفَّ . و ـــ الأَمْرُ : اسْتَتَبَّ واستقامَ . و ـــ لك الشَّيءُ : أَمْكَنَ وتَسَهَّلَ .

دفق

دَفَقَ الماءُ والدَّمْعُ وكُلُّ ما يُراقُ ـُ دَفْقاً ، ودُفُوقاً : انْصَبَّ فهو دافِقٌ . و ـــ فلانٌ الكُوزَ : صَبَّ ما فيه .

الدُّفْقَةُ : الدُّفْعَةُ من الماءِ وغيره . (ج) دُفَقٌ ، ودُفَقاتٌ . ويقال : جاؤوا دُفْقَةً واحِدَةً .

أَدْفَقَ الماءَ أو الكُوزَ : دَفَقَهُ .

دَفَّقَ الماءَ : دَفَقَهُ .

انْدَفَقَ الماءُ : انْصَبَّ وسالَ في شِدَّةٍ .

تَدَفَّقَ الماءُ : تَصَبَّبَ وسال في قُوَّةٍ .

التَّدَفُّقُ : التَّصَبُّبُ .

دفل

الدِّفْلُ و الدِّفْلَى : جنس شُجيراتٍ بَرِّيَّة وتَزْيِينِيَّةٍ من الفَصِيلَةِ الدِّفْلِيَّةِ . تنمو بَرِّيَّةً وفي المشاتِلِ والحدائق ، وهي من النباتات الطِّبِّيَّة الدائمة الخُضْرَة . أزهارها كبيرةُ القدّ ، جَميلةُ الشَّكْلِ عديدة الألوانِ ، فيها الأَبْيَضُ والأَحْمَرُ والوَرْدِيُّ .

دفن

دَفَنَهُ ـِ دَفْناً : سَتَرَهُ ووارَاهُ في التُّرابِ . و ـــ سِرَّهُ : كَتَمَهُ . فهو مَدْفُونٌ ، ودَفِينٌ . (ج) دُفَناءُ . وهي دَفِينَةٌ ، ودَفِينٌ . (ج) دَفائِنُ ، ودُفُنٌ ، ودَفْنَى . وداءٌ دَفِينٌ : لا يُعْلَمُ به .

---

(١) (ابن بَطُّوطة) .

الدَّفِينَةُ : الكَنْزُ . (ج) دَفائِنُ .
المَدْفِنُ : مَوْضِعُ الدَّفْنِ وما يُحيطُ به من بناءٍ . (ج) مَدافِنُ .
انْدَفَنَ الحَوْضُ أو البِئْرُ : امتلأَ تُراباً . و ــ الشيءُ : دُفِنَ .
ادَّفَنَ الشَّيْءُ : انْدفَنَ . و ــ الشَّيْءَ : دَفَنَهُ .

دقع

دَقِعَ ـَ دَقَعاً : لَصِقَ بالدَّقْعاءِ ــ التُّرابِ ــ ذُلّاً . و ــ : افْتَقَرَ وذَلَّ واستَكانَ وخَضَعَ .
الأَدْقَعُ : التُّرابُ . و ــ من الجُوعِ : الشَّديدُ .
الدَّقْعاءُ : التُّرابُ . و ــ : الأَرْضُ لا نَباتَ فيها .
أَدْقَعَ : لَصِقَ بالتُّرابِ . و ــ : أَسَفَّ في طَلَبِ الكَسْبِ . و ــ الفَقْرُ فلاناً : أَلْصَقَهُ بالتُّرابِ وأَذَلَّهُ .
المُدْقِعُ ــ فَقْرٌ مُدْقِعٌ : شديدٌ مُلْصِقٌ بالتُّرابِ ، مُذِلٌّ .

دقق

دَقَّ الشَّيءَ ـُ دَقّاً : كَسَرَهُ ، أو ضربه بشيءٍ فَهَشَمَهُ . و ــ البابَ : قَرَعَهُ (مو) .
دَقَّ الشَّيءُ ـِ دِقَّةً : صَغُرَ وصارَ دَقِيقاً . و ــ الأَمْرُ : غَمُضَ وخَفِيَ معناهُ فلا يفهمه إلا الأَذكياءُ . فهو دَقيقٌ . و ــ القَلْبُ : نَبَضَ . ويقال : دَقَّتِ السّاعَةُ .
الدِّقَّةُ (مصدر للهيئة): الخَساسَة . و ــ : ضِدّ العِظَمِ .
الدَّقِيقُ من كُلِّ شَيْءٍ : الصَّغير الذي لا غِلَظَ له . و ــ : الحقير ضِدّ الجليل . و ــ : الأَمْرُ الغامِضُ . و ــ : الطَّحِينُ .
الدَّقِيقَةُ : جُزْءٌ من سِتِّينَ جُزْءاً من السّاعَة . و ــ : وَحْدَة لقياس خطوط الطُّول أو العَرض . (ج) دَقائِقُ (مج) (مح) .

الدُّقاقُ : فُتاتُ كُلِّ شيءٍ . و ــ : ما انْدَقَّ من الشَّيءِ . و ــ : التُّرابُ تكسحُه الرِّيحُ .
الدُّقاقَةُ : الدُّقاقُ .
الدُّقَّةُ : المِلْحُ المَدْقُوقُ ، أو المِلْحُ مَخْلُوطاً بالأَبْزارِ أو التَّوابِلِ .
الدَّقّاقَةُ : ما يُدَقُّ به الحَبُّ كالأُرزِّ وغيرِه . كالمِدَقِّ والمِدَقَّةِ والمُدُقِّ .
أَدَقَّهُ : جَعَلَهُ دَقِيقاً .
دَقَّقَ في الشَّيءِ : استعمل الدِّقَّةَ . و ــ الشَّيءَ : أَنْعَمَ دَقَّهُ . و ــ : صَيَّرَهُ دَقيقاً[1] . و ــ في المسألةِ : أَثْبَتَها بِدَليل .
داقَّهُ الحِسابَ مُداقَّةً : حاسَبَهُ حِساباً دَقِيقاً .
انْدَقَّ : انْكَسَرَ وانْهَشَمَ .
اسْتَدَقَّ الشَّيءُ : صارَ دَقِيقاً . و ــ الزّاهِدُ الدُّنْيا : احتقرها وصَغُرَتْ في عَيْنَيْهِ .

دقل

الدَّقَلُ و الدَّوْقَلُ : الصّاري وهو خَشَبَةٌ طويلة في وسط السفينة يُمَدُّ عليها الشِّراعُ .

دكتاتورية

الدكتاتوريَّة : حُكْمُ الفَرْدِ أو الجماعة دون الالتزام بموافقة المحكومين (مج) .

دكك

دَكَّ : الحائِطَ ـُ دَكّاً : هَدَمَهُ وسَوّاهُ بالأَرْضِ . و ــ الأَرْضَ : سَوّى مُرْتَفَعَها ومُنْخَفَضَها . و ــ التُّرابَ : كَبَسَهُ وسَوّاهُ .
الدَّكُّ : ما اسْتَوى من الرَّمْلِ . و ــ : المُسْتَوِي من الأَرْضِ . و ــ : التَّلُّ أو شِبْهُهُ . (ج) دُكُوكٌ .
الدَّكَّةُ : ما اسْتَوى من الرَّمْلِ . و ــ : بِناءٌ

(١) يقال : دَقَّقَ الحسابَ . قال الجاحظ : (ولا يُدَقِّقُ المعاني كلّ التّدقيق) .

يُسَطَّحُ أعْلاهُ لِلجلُوسِ عليه. و ـــ: المِصْطَبَةُ يُقْعَدُ عليها . و ـــ: مَقْعَد مستطيل من خشب غالباً يُجْلَسُ عليه (مع). (ج) دِكاكٌ .

الدَّكَّاءُ: الأَرْضُ المُسَوّاةُ. و ـــ: الأَكَمَةُ اتَّسَعَ أعلاها .

المِدَكُّ: القَوِيُّ على العَمَلِ . و ـــ: الشَّدِيدُ الوَطْءِ للأَرْضِ .

الدَكَّ الرَّمْلُ: تَلَبَّدَ . و ـــ البِناءُ: تَهَدَّمَ[1]. و ـــ المكانُ: اسْتَوىٰ مُرْتَفَعُهُ ومُنْخَفَضُهُ .

دكن

دَكِنَ ـَ دَكَناً: مالَ لونُهُ إلى الدُّكْنَةِ . فهو أَدْكَنُ ، وهي دَكْناءُ . (ج) دُكْنٌ . و ـــ الثَّوْبُ: اتَّسَخَ واغْبَرَّ لونُهُ .

الدُّكْنَةُ: لَوْنٌ يَمِيلُ إلى الغُبْرَةِ بين الحُمْرَةِ والسَّوادِ .

الدُّكّانُ: الحانُوتُ والمَتْجَرُ «مذكر ويؤنث» (مع) فارسيّ. (ج) دَكاكِينُ . و ـــ: المِصْطَبَةُ .

دَكَّنَهُ: نَضَّدَهُ . و ـــ الشَّيءَ: جَعَلَهُ أَدْكَنَ .

دلب

الدُّلْب: جِنْسُ أَشْجارٍ مُنْتَصِبَة السّاقِ من فَصِيلَةِ الدُّلْبِيّات، تعلو من ٢٠ ـــ ٤٠ متراً، وتجود على ضِفافِ الأَنْهُرِ وفي الأَماكِنِ الرَّطْبَةِ. واحدتُه: دُلْبَة .

(الدلب)

الدُّولابُ والدَّوْلابُ: (مع) (فارسية) الآلَةُ التي تُدِيرُها الدّابَّةُ لِيُسْتَقَى بها . و ـــ: جهاز لرفع الأَثْقال ، وهو نوعٌ من المِلفاف (مجمع) . و ـــ: خِزانَةُ الثياب (مجمع) . و ـــ: كُلُّ آلَةٍ تَدُورُ على مِحْوَرٍ . (ج) دَوالِيبُ .

دلت

الدِّلْتا: مِساحَةٌ من الأَرْضِ تَكَوَّنَتْ من رَواسِبَ فَيضِيّة مِرْوَحِيَّةِ الشَّكْلِ ، يُلقيها النَّهْرُ عندَ مَصَبِّهِ ، ويتشعَّبُ فيها النَّهْرُ إلى فَرْعَيْنِ أو أكثر . (مج).[1]

دلج

دَلَجَ بِحِمْلِهِ ـِ دَلْجاً ، ودُلُوجاً : نَهَضَ به مثقلاً .

الدَّلَجُ: اللَّيْلُ أو بَعْضُهُ .

الدُّلْجَة: السَّيْرُ من أَوَّلِ اللَّيْلِ . و ـــ: سير الليل كُلِّهِ .

أَدْلَجَ القَوْمُ: سارُوا من أَوَّلِ اللَّيْلِ ، أو سارُوا اللَّيْلَ كُلَّهُ .

ادَّلَجُوا: سارُوا من آخِرِ اللَّيْلِ . و ـــ: سارُوا اللَّيْلَ كُلَّهُ .

دلدل

دَلْدَلَ الرجلُ رَأْسَهُ وأَعْضاءَهُ: حَرَّكَها في المَشْيِ . و ـــ الشَّيءَ المُعَلَّقَ: حَرَّكَهُ .

الدُّلْدُلُ: حَيَوانٌ شائِكٌ قارِضٌ ، من آكِلاتِ الحَشَرات ، يُشْبِهُ القُنْفُذَ .

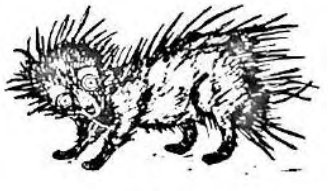

(الدلدل)

تَدَلْدَلَ الشيءُ: تَحَرَّكَ مُتَدَلِّياً .

(١) الوجيز .

(١) الوسيط ط ٢

دلس

الدُّلْسَةُ : الظُّلْمَةُ .
الدَّلَسُ : الظُّلْمَةُ .
الدَّلْسُ : الخَدِيعَةُ .
دَلَّسَ في الشَّيءِ المَبِيع : كَتَمَ عَيْبَهُ عن المُشْتَرِي . و ــ في الحديثِ الشَّريف : أَغْفَلَ ذِكْرَ مَنْ سَمِعَهُ منه وذكر راوِيَةً أكبرَ منه لِيُوهِمَ أنه سَمِعَهُ منه .
التَّدْلِيسُ (في البيع) : كِتْمانُ عَيْبِ السِّلْعَةِ عن المُشتري .
دالَسَهُ مُدالَسَةً ودِلاساً : خادَعَهُ وغَدَرَ به وظَلَمَهُ .
تَدَلَّسَ الشَّيْءُ : خَفِيَ . و ــ فلانٌ : تَكَتَّمَ .

دلص

دَلَصَتِ الدِّرْعُ ــُ دَلاصَةً : صارَتْ مَلْساءَ لها بَرِيقٌ . فهي دَلِيصٌ ، ودِلاصٌ . ودلَصَ الشَّيءَ : ذَهَّبَهُ فصار له بَرِيقٌ .
دَلَّصَ الدِّرْعَ : مَلَّسَها وجَعَلَها تَبْرُقُ .

دلع

دَلَعَ اللِّسانُ ــُ دَلْعاً ، ودُلُوعاً : خَرَجَ من الفَمِ واسْتَرْخى .
دَلَعَ لسانَهُ ــَ دَلْعاً : أَخْرَجَهُ .
انْدَلَعَ اللِّسانُ : دَلَعَ . و ــ بَطْنُ فُلانٍ : خرج أمامَه وعَظُمَ واسْتَرْخى . يقال : انْدَلَعَتْ نارُ الحَرْبِ ، أي : شَبَّتْ فجأةً واشْتَدَّ وَطِيسُها .

دلف

دَلَفَ ــِ دَلْفاً ودَلِيفاً ، ودَلَفاناً : مَشى مُقارِبَ الخَطْوِ كالمُقَيَّدِ . ودَلَفَتِ الكَتِيبَةُ في الحَرْبِ : تَقَدَّمَتْ . **انْدَلَفَ** عليَّ : انْصَبَّ .

الدُّلْفِينُ (مع) يونانية : جِنسُ حَيواناتٍ لَبُونَة من رُتْبَة الحُوتِيّات تَعِيشُ في البحار. قيل إنها تُنَجِّي الغَرِيقَ ، بتمكينه من ظَهرِها لكي يستعين على السِّباحَةِ . (ج) دلافين . [الدُّخَس] .

(الدُّلفين)

دلق

دَلَقَ الشَّيءُ ــُ دُلوقاً،ودَلْقاً : خَرَجَ من مَخْرَجِهِ سَرِيعاً . ودَلَقَتِ الخَيْلُ دُلوقاً : خَرَجَتْ مُتتابِعَةً . ودَلَقَ السَّيْفَ دَلْقاً : أَخْرَجَهُ من غِمْدِهِ . و ــ البابَ : فَتَحَهُ فَتْحاً شديداً . و ــ الماءَ : صَبَّه (مو) .
انْدَلَقَ الشيءُ : انْدَفَعَ من مَكانِهِ . و ــ بَطْنُهُ : اسْتَرْخى . و ــ السَّيْلُ : انْدَفَعَ . وانْدَلَقَتِ الخيلُ : خرجت مُسْرِعَةً .
الانْدِلاقُ : خُروجُ الشَّيءِ من مَكانِهِ .

دلك

دَلَكَتِ الشَّمسُ ــُ دُلُوكاً : مالَتْ عن كَبِدِ السَّماءِ في نِصْفِ النَّهارِ ، أو غَرَبَتْ . فهي دالِكٌ ، ودالِكَةٌ . و ــ فلانٌ الشَّيءَ دَلْكاً : دَعَكَهُ وعَرَكَهُ وصَقَلَهُ . و ــ السُّنْبُلَ : فَرَكَهُ حتى انْقَشَرَ . و ــ الجَسَدَ أو الثوبَ : دَعَكَهُ . و ــ الوجهَ ونحوَه بالطِّيبِ : ضَمَّخَهُ .
الدَّلَّاكُ : مَنْ يَدْلُكُ الجَسَدَ للتَّمْرِيضِ أو التنظيف .
الدَّلُوكُ : ما يُدْلَكُ به البَدَنُ من طِيبٍ وغيره .
تَدَلَّكَ بالشيءِ : دَلَكَ جِسْمَهُ به .

دلل

دَلَّهُ على الطَّريق وغيره ، وإليه ــُ دَلالَةً : أَرْشَدَهُ

ووجَّهَهُ إليه . فهو دالٌّ ، والطريق مَدْلُولٌ عليه وإليه .

دَلَّتِ المرأةُ على زَوْجِها ـِ دَلّاً، ودَلالاً : تَجَرَّأَتْ عليه في تَكَسُّرٍ ومَلاحَةٍ ، كأنَّها تُخالِفُهُ وما بها من خِلافٍ . ودَلَّ فُلانٌ فُلاناً على أَمْرٍ : جَرَّأَهُ عليه :

أَظُنُّ الحِلْمَ دَلَّ عَلَيَّ قومي
وقد يُسْتَجْهَلُ[1] الرَّجُلَ الحَلِيمُ

الدَّلُّ : مصدر دَلَّ ، وحُسْنُ الحديث . وحُسْنُ المُزاح ، وحُسْنُ الهيئة والشمائل . يقال : امرأةٌ ذات دَلٍّ أي ذاتُ دَلالٍ .

الدَّلالُ : مصدر دَلَّ . و ـــ من المرأةِ : حُسْنُ حديثِها ومَزْحُها .

الدَّلالَةُ : الإرْشادُ . و ـــ : ما يَدُلُّ عليه اللَّفْظُ عند إطلاقِهِ . (ج) دَلائِلُ ، ودَلالاتٌ .

الدَّلّالُ : من يجمع بين البائِع والمشتري . و ـــ : مَن ينادي على السِّلعة .

الدِّلالَةُ : حِرْفَةُ الدَّلّالِ . و ـــ : ما يُعْطى للدَّلّال أو الدَّليلِ[2] .

الدالَّةُ : ما تَتَجَرَّأُ به على الصَّديقِ أو القريب . يقال : (له عَلَيَّ دالَّةٌ) ؛ أي مَنْزِلَةٌ وفَضْلٌ .

الدَّلِيلُ : المُرْشِدُ . (ج) أَدِلَّةٌ ، وأَدِلّاءُ . و ـــ : ما يُرادُ به إثباتُ أمرٍ أو نقضُه وقد يُسْتَعْمَلُ بمعنى الحُجَّةِ . (ج) أَدِلَّة .

أَدَلَّ عليه : وَثِقَ بِمَحَبَّتِهِ وبصحبته فأفرط في الدَّلالِ عليه . و ـــ البازي على صَيْدِهِ : أَخَذَهُ من فَوْقِهِ .

دَلَّلَ وَلَدَهُ : أرخى له العنان حتى جَرُؤَ عليه (مو) . و ـــ على المسألة : أقام الدَّليلَ عليها (مو) . و ـــ على السِّلعَة : أعلن عن بيعها في المُساوَمة (مو) .

تَدَلَّلَت المرأةُ على زَوْجِها : تَجَرَّأَتْ عليه في تَكَسُّرٍ ومَلاحَةٍ ودَلالٍ ، كأنَّها تُخالِفُهُ وما بها من خِلافٍ . ويقال : تَدَلَّلَ الطِّفْلُ على أُمِّه .

اسْتَدَلَّ عليه : طَلَبَ أَنْ يُدَلَّ عليه . و ـــ بالأَثَرِ على أَمْرٍ : اتَّخَذَهُ دَلِيلاً عليه .

دلم

دَلِمَ ـَ دَلَماً : اشْتَدَّ سوادُهُ في مُلُوسَةٍ . فهو أَدْلَمُ .

أبو دُلامَةَ : شاعِرٌ عَبّاسِيٌّ كانَ ذا دُعابَةٍ .

دله

دَلِهَ ـَ دَلَهاً : جُنَّ عِشْقاً أو غَمّاً . و ـــ : تَحَيَّرَ فهو دَلِهٌ وهي دَلِهَةٌ .

دَلَّهَهُ العِشْقُ وغيرُهُ : حَيَّرَهُ وأَذْهَبَ عَقْلَهُ . فهو مُدَلَّهٌ .

تَدَلَّهَ : تَحَيَّرَ ، وذَهَبَ عَقْلُهُ .

دلهم

ادْلَهَمَّ الظَّلامُ : كَثُفَ . و ـــ : اشْتَدَّ سَوادُهُ فهو مُدْلَهِمٌّ ، ولَيْلَةٌ مُدْلَهِمَّةٌ : مُظْلِمةٌ .

دلو

دَلا الدَّلْوَ ، وبالدَّلْوِ ـُ دَلْواً : أَرْسَلَها في البِئْرِ ليستقي بها ، فهو دالٍ . (ج) دُلاةٌ .

الدَّلْوُ : وعاءٌ يُسْتَقى به من البِئْرِ (مؤنثة وقد تُذَكَّرُ) . (ج) أَدْلٍ ، ودِلاءٌ ، ودِلِيٌّ . و ـــ : أَحَدُ بُرُوجِ السَّماءِ . وتصغير الدَّلْوِ : دُلَيٌّ ، ودُلَيَّةٌ .

الدَّلاةُ : الدَّلْوُ الصَّغيرَةُ . (ج) دُلاً .

الدّالِيَةُ : النّاعُورَةُ تَدورُ بالماءِ . و ـــ : الأَرْضُ تُسْقى بالدَّلْوِ ونحوِها . (ج) الدَّوالي .

الدَّوالي : أشجارُ الكُرومِ الواحِدَةُ دالِيَةٌ . و ـــ :

---

(١) اسْتَجْهَلَهُ : أثارَهُ وأَغْضَبَهُ .

(٢) يقول عبد القادر المغربيّ ، في كتابه (عثرات الأقلام) إنَّ أُجرَةَ الدَّلّال هي الدِّلالَةُ .

غِلَظٌ في الأَوْرِدَة واسْتِطَالَةٌ فيها ، يكون غالِباً في الطَّرَفَيْنِ السُّفْلِيَّيْنِ ، وفي أوردة أسفل المستقيم ، وفي الصَّفَنِ ، وهذا الغِلَظُ يمنَعُ رُجوعَ الدَّمِ إلى الوَراء [دول] . (مج) .

أَدْلَى إليه بمالٍ : دفعَه إليه على سبيل الرَّشْوَةِ . و ـــ الدَّلْوَ ، وبها : أَرْسَلَها في البِئْرِ لِيَسْتَقِيَ . و ـــ فلانٌ بحُجَّتِهِ : أَحْضَرَها واحْتَجَّ بها . و ـــ فلانٌ في فلانٍ : قال قَوْلاً قبيحاً .

دَلَّى الدَّلْوَ : أَرْسلها في البِئْرِ . و ـــ فلاناً من سَطْحٍ بِحَبْلٍ : أَرْسَلَهُ فَتَدَلَّى . و ـــ فلاناً بغُرورٍ : أوقعه فيما أراد من تَغْرِيرِهِ .

تَدَلَّى : زادَ في القُرْب . و ـــ في المَهْواةِ . و ـــ من الشجرةِ وغيرها : أَدْلى بنفسه . و ـــ فلانٌ : نَزَلَ عن عُلْوٍّ ، وقَرُبَ بعد عُلُوٍّ ، وزادَ في القُرْبِ . و ـــ الثمرُ من الشجرِ : تَعَلَّقَ .

دمث

دَمِثَ المَكانُ وغَيرُهُ ـَ دَمَثاً : سَهُلَ ولانَ . فهو دَمِثٌ ، والأرضُ دَمِثَةٌ . (ج) دِماثٌ .

دَمُثَ ـُ دَماثَةً : سَهُلَ خُلُقُهُ . فهو دَميثٌ . (ج) دِماثٌ .

الدَّماثَةُ : سُهُولَةُ الخُلُقِ .

الدَّمْثاءُ : الأَرْضُ السَّهْلَةُ اللَّيِّنَةُ . (ج) دُمْثٌ .

دَمَّثَهُ بيده : لَيَّنَهُ . و ـــ المَكانَ : سَهَّلَهُ ولَيَّنَهُ . و ـــ المَضْجَعَ : مَهَّدَهُ ووطَّأَهُ .

دمج

دَمَجَ الشَّيْءُ في الشَّيْءِ ـُ دُموجاً : دَخَلَ فيه واسْتَتَرَ ، واسْتَحْكَمَ فيه والتأَمَ . فهو دامِجٌ . ودَمَجَتِ الماشِطَةُ الشَّعْرَ دَمْجاً : ضَفَرَتْهُ ومَلَّسَتْهُ .

أَدْمَجَ الحَبْلَ : أحكمَ فَتْلَهُ في رِقَّةٍ . و ـــ الشَّعْرَ : ضَفَرَهُ ومَلَّسَهُ . و ـــ الشَّيءَ : لَفَّهُ في ثَوْبٍ . و ـــ كلامَهُ : أتى به مُحْكَماً جَيِّدَ السَّبْكِ ، أو أَبْهَمَهُ . و ـــ الفَرَسَ : ضَمَّرَهُ .

ادْمَجَّ في الشَّيءِ وادَّمَجَ : دَخَلَ والْتَأَمَ .

تَدامَجُوا على الشَّيءِ : اتَّفَقُوا .

دمدم

دَمْدَمَ عليه : غَضِبَ عليه أَشَدَّ الغَضَبِ . و ـــ اللهُ على قَوْمٍ : أَرْجَفَ الأَرْضَ بهم وأَهْلَكَهُمْ .

دمر

دَمَرَ القومُ ـُ دَماراً ودُمُوراً : هَلَكُوا . فهم دامِرُونَ . و ـــ فلانٌ عليهم دَمْراً ودُمُوراً : دَخَلَ بغيرِ إذْنٍ ، وهَجَمَ . و ـــ اللهُ القومَ : أَهْلَكَهُم .

الدَّمارُ : الهَلاكُ .

تَدْمُرُ : بلدة في سورية شهيرة بآثارها .

دُمَّر : مُتَنَزَّهٌ قُرب دمشق ، وبلدةٌ .

دَمَّرَ الشَّيءَ : أَبادَهُ . و ـــ القومَ ، وعليهم : أَهْلَكَهُمْ .

دمس

دَمَسَ الظَّلامُ ـُ دَمْساً ، ودُمُوساً : اخْتَلَطَ واشْتَدَّ . ولَيْلٌ دامِسٌ : مُظْلِمٌ . و ـــ الشَّيءَ دَمْساً : دَفَنَهُ وخَبَّأَهُ . وغطَّاهُ . و ـــ الخَبَرَ على فلانٍ : كَتَمَهُ .

الدِّمْسُ : خليط من التِّبْنِ ورَوْثِ الدَّواب وغيرهما يستعمل للوقود (مح) .

الدِّيماسُ : الكِنُّ ، والسَّرَبُ المُظْلِمُ . و ـــ : الحَمَّامُ . و ـــ : بلدةٌ قرب دمشق .

أَدْمَسَ اللَّيْلُ : أَظْلَمَ . و ـــ فلانٌ الشَّيءَ : دَمَسَهُ .

دَمَّسَهُ : غَطَّاهُ وأَخْفاهُ ودَفَنَهُ فهو مُدَمَّسٌ . و ـــ قِدْرَ الفُولِ : دَسَّها في الدِّمْسِ لينضَجَ ما فيها (مح) .

دمشق

دِمَشْقُ المدينةُ الجميلةُ ، مدينةُ السِّحْرِ والشِّعْرِ[1] ، قاعِدَةُ بلاد الشَّام بعامَّةٍ ، وحاضِرَةُ

(١) دمشق مدينة السحر والشعر (محمد كرد علي) .

الدَّولةِ الأُمَوِيَّة قديماً ، والجمهوريَّة العربيةِ السُّوريَّة حَدِيثاً . تقع في الجُزءِ الجنوبيّ من القُطر العربيّ السُّوريّ . قالُوا : إنَّ أصلَها لفظةٌ آرامِيَّةٌ مُماتة (مشق) تتقدَّمُها دالُ النِّسبة ، ومعناها الأَرْضُ المُزْهِرَةُ أو الحديقةُ الغَنّاءُ وأسماها الرُّومان (دومسكس) أي المسك المُضاعَف . و (دومسكس) غدت (دومشق) ثم (دمشق) .

وأطلق الآراميُّون عليها اسم (درمسق) والسّريان (درمسوق) .قِيل إنَّ إرَمَ ذات العماد هي دمشق بعينها . وأُطْلِقَ عليها اسم (جلّق) . ولُقِّبَت بالفَيْحاء . والفَيْحاء : الواسِعَةُ من الدُّور والرِّياض .

قال حسّان بن ثابت :

لِلّهِ دَرُّ عِصابَةٍ نادمتُهم
يوماً بِجِلّقَ في الزَّمانِ الأَوَّلِ

وقال شوقي :

لولا دمشقُ لما كانت طُلَيْطِلَةٌ
ولا زَهَتْ ببني العَبّاسِ بَغْدانُ

دمع

دَمَعَتِ العَيْنُ ـَ دَمْعاً ، ودَمَعاناً :سالَ دَمْعُها . **ودَمِعَتْ** ـَ دَمَعاً : دَمَعَتْ .

الدَّمْعُ : ماءُ العَيْنِ من حُزْنٍ أو سُرُورٍ . (ج) دُمُوعٌ ، وأَدْمُعٌ .

الدَّمْعَةُ : القَطْرَةُ من الدَّمْع . (ج) دَمْعٌ (جج) أَدْمُعٌ ، ودُمُوعٌ .

المَدْمَعُ : مَسِيلُ الدَّمْع من مُقَدَّمِ العَيْنِ ومؤخرها . و ـــ : مُجْتَمَعُ الدَّمْع في نَواحِي العَيْنِ . (ج) مَدامِعُ .

الدَّمِعَةُ : المرأةُ السَّرِيعةُ البُكاءِ ، والكثيرةُ الدَّمْعِ .

دمغ

دَمَغَهُ ـَ دَمْغاً : أصابَ دِماغَهُ ، وشَجَّهُ حتى بَلَغَتِ الشَّجَّةُ دِماغَهُ . فهو وهي دَمِيغٌ . (ج) دَمْغَى . ودمَغَتِ الشَّمْسُ فلاناً : آلَمَتْ دِماغَهُ . ودَمَغَ فلانٌ خَصْمَهُ : أَخَذَهُ من فوقُ وغَلَبَهُ . و ـــ الحَقُّ الباطِلَ : مَحاهُ .

دَمْغَةُ المَسْكُوكاتِ : علامةٌ تَضَعُها الإدارةُ الحُكومِيَّةُ المُخْتَصَّة ، للتَّيَقُّن من وَزْنِ المَعادِنِ وعِيارِها (مج) .

الدِّماغُ : مُخُّ الرَّأْسِ . و ـــ : كتلة كبيرةٌ من نسيجٍ عَصَبِيٍّ ، هو مركز الحركات الإرادية وتضامنها في الإنسان وغيره من الفقاريّات ، وهو كذلك موضع الذّاكرة والتّعليل وغيرهما من العمليّات العقليَّة . والدّماغ تحويه الجمجمة في أعلى العمود الفقري . وفيه المُخُّ والمُخَيْخُ والنُّخاعُ المستطيلُ . (ج) أَدْمِغَةٌ .[1]

أُمُّ الدِّماغ : جلدةٌ رقيقةٌ تُحيطُ بالدِّماغ .

الدّامِغَةُ :الشَّجَّةُ تبلغ الدِّماغَ أو التي تَهْشِمُ الدِّماغَ.و ـــ : قصيدةٌ للشاعر الأموي جريرٍ هجا بها الرّاعيَ النُّمَيْرِيَّ .

دمقس

الدِّمَقْسُ : الحَرِيرُ أو الأَبْيَضُ منه .

دمك

دَمَكَ فلانٌ الشَّيءَ ـُ دَمْكاً : طَحَنَهُ . و ـــ الحَبْلَ : فَتَلَهُ . فالفاعلُ : دامِكٌ ودَمُوكٌ ، والمفعولُ : مَدْمُوكٌ .

المِدْماكُ : الصَّفُّ من الحِجارةِ أو اللَّبِنِ في البناء . و ـــ : أداةٌ تُدَقُّ بها الحجارَةُ ونحوها .

المِدْمَكُ : أداةٌ يُرَقَّقُ بها الخُبْزُ .

دمل

دَمَلَ بَيْنَ القَوْمِ ـُ دَمْلاً : أَصْلَحَ و ـــ الدَّواءُ فلاناً : جَعَلَهُ مُتَماثِلاً لِلبُرْءِ . و ـــ الدُّمَّلَ دَمْلاً ودَمَلاناً : داواهُ .

(١) المعجم العلميّ المصور .

دَمِلَ جُرْحُهُ ـَ دَمَلاً : بَرِئَ والْتَأَمَ .
الدَّمَلُ : الخُراجُ . و ـــ : التهابٌ محدودٌ في الجِلْدِ والنُّسُج التي تحته مصحوب بِتَقَيُّح . (ج) دَامِلٌ ، ودَمامِيلُ .
الْدَمَلَ الجُرْحُ : أَخَذَ في البُرْءِ . و ـــ المَرِيضُ : تماثَلَ وقارَبَ البُرْءَ .

دملج

دَمْلَجَ الشَّيءَ دَمْلَجَةً ، ودِمْلاجاً : سَوّى صَنْعَتَهُ وأَحْسَنَها . و ـــ الحديدَ : ضَرَبَ أَطْرافَهُ حتى يَسْتَدِيرَ .
الدُّمْلُجُ والدُّمْلُوجُ : سِوارٌ تُحَلَّى به العَضُدُ . (ج) دَمالِجُ (للأوَّلِ) ، ودَمالِيجُ (للثاني) .

دمم

دَمَمْتَ ـُ دَمامَةً : قَبُحَ مَنْظَرُكَ . و ـــ : أَسَأْتَ .
دَمُمْتَ ـُ دَمامَةً : قَبُحَ مَنْظَرُكَ فأنتَ دَمِيمٌ . (ج) دِمامٌ ، وهي دَمِيمَةٌ . (ج) دِمامٌ ، ودَمائِمُ .

دمن

دَمَنَ الأَرْضَ ـُ دَمْناً : أَصْلَحَها بالسِّمادِ .
دَمِنَ قلبُهُ على فلانٍ ـَ دَمْناً : حَقَدَ ، وضَغِنَ .
الدِّمْنُ : الزِّبْلُ والبَعَرُ والسِّمادُ المُتَلَبِّدُ .
الدِّمْنَةُ : آثار الدّارِ والنّاس . و ـــ : المَزْبَلَةُ . (ج) دِمَنٌ .
دَمُّونُ : مَوْضِعٌ ذكره الشاعر امرؤ القيس في شِعْرِهِ .
ابنُ الدُّمَيْنَةِ (... ـــ نحو ١٣٠ هـ/ ... ـــ نحو ٧٤٧ م)
شاعِرٌ أمويٌّ بَدَوِيٌّ ، من أَرَقِّ الناسِ شِعْراً . أكثر شعره الغزل والنَّسيب والفخر .

أَدْمَنَ الشَّرابَ ، وغيرَه ، و ـــ عليه :[1] واظَبَ عليه ولم يُقْلِعْ عنه . ومنه : مُدْمِنُ الخَمْرِ .

دمي

دَمِيَ الجُرْحُ ـَ دَمًى : خَرَجَ منه الدَّمُ ولم يسلْ . فهو دَمٍ ، واليَدُ دَمِيَةٌ . و ـــ الشَّيءُ : تَلَوَّثَ بالدَّمِ .
الدَّمُ : سائِلٌ أَحْمَرُ يجري في القَلْبِ والشَّرايين والأَوردة ، يعطي كل جزء من أجزاء الجسم الغذاءَ والأُكسجين ويأخذ منه مخلفات الأيض . ويحوي الدم الكريّات الحمر والكريّات البيض والبلازما (سائل الدَّمِ)[2] . (ج) دِماءٌ ، ودُمِيٌّ ، ودِمِيٌّ . مثناه : دَمانِ ، ودَمَيانِ . ودَمَوان[3] ومصغَّرُه دُمَيٌّ . والنسبة إليه دَمِيٌّ ، ودَمَوِيٌّ .
دَمُ الأَخَوَيْنِ : صمغٌ أحمرُ يُجْلَبُ من سُقُطْرى تُداوى به الجراحات . قيل هو العَنْدَمُ .
الدُّمْيَةُ : الصُّورَةُ المُمَثَّلَةُ من الرُّخام وغيره . و ـــ : الصَّنَمُ . (ج) دُمًى .
الدَّامِيَةُ : الشَّجَّةُ برزَ دَمُها ولم يَسِلْ .
أَدْماهُ : ضَرَبَهُ حتى خَرَجَ منه الدَّمُ . فأُدْمِيَ هو ودَمِيَ .
دَمّاهُ : أَدْماهُ .
اسْتَدْمَى : قطر دَمُهُ . ويقال : اسْتَدْمى الأَنْفُ : رَعَفَ .

دنأ

دَنُأَ ـَ دَناءَةً : صارَ دَنِيئاً لا خَيْرَ فيه ، وسَفُلَ طَبْعُهُ ، ومَجُنَ .
دَنُؤَ ـُ دَناءَةً : دَنُأَ . فهو دَنِيءٌ . (ج) أَدْنِئاءُ ، وأَدْنِياءُ .

---

(١) أساس البلاغة .
(٢) المعجم العلميّ المصور .
(٣) قال الجوهريّ : الدَّمُ أصلُه دَمَوٌ .

الدَّنِيئَةُ : النَّقِيصَةُ ، وقد تُسَهَّلُ همزتُها (الدَّنِيَّةُ) . (ج) دَنايا .
تَدَنَّأَ : دَنُؤَ .
تَدَنَّأَهُ : حَمَلَهُ على الدَّناءَةِ .

دندن

دَنْدَنَ النَّحْلُ أو الذُّبابُ : طَنَّ وصَوَّتَ . و ـــ فلانٌ : تَكَلَّمَ بصوتٍ خَفِيٍّ يُسْمَعُ ولا يُفْهَمُ .
الدَّنْدَنَةُ : أَنْ تَسْمَعَ من الرَّجل نَغْمَةً ولا تَفْهَم ما يَقُولُ .

دنر

الدِّينارُ : نَقْدٌ ذَهَبِيٌّ[1] . و ـــ : عملة في بعض الدُّوَلِ العربيَّةِ . (ج) دَنانِيرُ .
دَنَّرَ وَجْهُهُ : أَشْرَقَ وتلألأَ كالدينارِ .
دُنِّرَ الرَّجلُ : كَثُرَتْ دَنانِيرُهُ . فهو مُدَنَّرٌ . و ـــ الدِّينارُ : ضُرِبَ . فهو مُدَنَّرٌ .

دنس

دَنِسَ الثَّوْبُ ـَ دَنَساً ، ودَناسَةً : اتَّسَخَ . و ـــ عِرْضُهُ : تَلَطَّخَ . فهو دَنِسٌ . (ج) أَدْناسٌ .
الدَّنَسُ : الوَسَخُ . (ج) أَدْناسٌ .
دَنَّسَ الثَّوْبَ : لَطَّخَهُ بالوَسَخ . و ـــ عِرْضَهُ أو خُلُقَهُ : فَعَلَ به ما يَشِينُهُ .
تَدَنَّسَ : تَلَطَّخَ وتَوَسَّخَ .

دنف

دَنِفَ المريضُ ـَ دَنَفاً : ثَقُلَ عليه المَرَضُ ، وأَشْفى على المَوْتِ . فهو دَنِفٌ . (ج) أَدْنافٌ . وهي دَنِفَةٌ (ج) دَنِفاتٌ . ودَنِفَتِ الشَّمْسُ : دَنَتْ للغروب واصْفَرَّتْ فهي دَنِفَةٌ . ودَنِفَ الأَمْرُ : دَنا .
الدَّنَفُ : المَرَضُ المُلازِمُ . و ـــ : المَرِيضُ نفسُه يستوي فيه المذكر والمؤنث والمفرد والجمع .
أَدْنَفَهُ المَرَضُ : نَهَكَهُ حتَّى أَشْرَفَ على المَوْتِ . فهو مُدْنِفٌ ، ومُدْنَفٌ .

دنق

دَنَقَ ـُ دُنُوقاً : أَسَفَّ فتتبَّعَ صغائِرَ الأُمورِ .
الدّانِقُ : سُدُسُ الدِّرْهَمِ . (ج) دَوانِقُ ، ودَوانِيقُ .
الدَّوانِيقِيُّ : مَن يَسْتَقْصي في الحِسابِ ويُدَقِّقُ في النَّفَقَةِ ، وبه لُقِّبَ الخليفةُ المنصورُ .
دَنَّقَ وَجْهُهُ : هُزِلَ واصْفَرَّ من مَرَضٍ أو تَعَبٍ . ودَنَّقَتِ الشَّمْسُ : مالَتْ لِلمَغِيبِ . ودَنَّقَ في الحسابِ والنَّفَقَةِ : دَقَّقَ واسْتَقْصَى وبالَغَ .

دنم

الدُّنُمُ (د) : مِساحَةٌ من الأَرْضِ تُقَدَّرُ في الشّامِ بألفِ مترٍ مربَّعٍ تقريباً .

دنن

دَنَّ فلانٌ ـِ دَنِيناً : نَغَمَ ولم يُفْهَمْ منه كلامٌ . و ـــ الذُّبابُ ونحوُهُ ـِ دَنِيناً : صَوَّتَ وطَنَّ .
الدَّنُّ : الجَرَّةُ الضَّخْمَةُ لِلخَمْرِ والزَّيتِ والخَلِّ وغيرها . (ج) دِنانٌ .

دنو

دَنا ـُ دُنُوّاً ، ودَناوَةً : قَرُبَ (ويستعمل في المكانِ والزَّمانِ والمنزلة) فهو دانٍ . (ج) دُناةٌ .
دَنِيَ ـَ دَناً ، ودَنايَةً : صارَ دَنِيّاً .
الأَدْنى : الأَقْرَبُ . و ـــ : الأَقَلُّ . و ـــ : الأَذَلُّ .

(١) قال أبو منصور الأَزْهَرِيّ : (دينار وقيراط وديباج أصولُها أعجميَّة ، غير أن العرب تكلمت بها قديماً فصارت عربيَّة) (اللسان) .

الدَّانِيَةُ : مؤنث الدّاني يقال. (فلان في دُنْيا دانِيَة) ؛ أي ناعِمَةٌ .
الدُّنْيا : مؤنث الأَدْنى . و ــ : الحياةُ الحاضرة التي تُقابِلُ الآخِرَة . (ج) دُناً . والنِّسْبَةُ إليها دُنْيَوِيٌّ . و ــ : الأرضُ من حيث تَوزيعُها الجُغْرافِيّ[1] .
الدَّنِيُّ : القَريبُ . و ــ : السّاقِطُ . و ــ : الخَسيسُ (والأَصل فيه الهَمْز) .
ادناهُ : قَرَّبَهُ . وأَدْنَى السِّتْرَ أو الثَّوْبَ : أَرْخاهُ .
دَنّاهُ : قَرَّبَهُ .
دانى بينهما : قارَبَ بينهما. و ــ القَيْدَ في الدّابَّةِ : ضَيَّقَهُ . و ــ الأَمْرَ : قارَبَهُ .
ادَّنى : قَرُبَ .
تَدَنّى : دَنا قليلاً قليلاً .
تَدانى القومُ : دَنا بعضُهم من بَعْضٍ .
اسْتَدْناهُ : طَلَبَ إليه أَنْ يَدْنُوَ .

دهده

دَهْدَهَ الحَجَرَ : دَحْرَجَهُ .
تَدَهْدَهَ الحجرُ : تَدَحْرَجَ .

دهر

الدَّهْرُ : الأَبَدُ . و ــ : مُدَّةُ العالَمِ من بدءِ وُجُودِهِ إلى انقضائه . و ــ : الزَّمان قَلَّ أو كَثُرَ . و ــ : أَلْفُ سَنَةٍ ، ومئة أَلف سَنَةٍ . (ج) أَدْهُرٌ ، ودُهُورٌ .
الدَّهْرِيُّ ــ رَجُلٌ دَهْرِيٌّ : مُلْحِدٌ لا يُؤْمِنُ بالآخِرَة ويقولُ ببقاءِ الدَّهْرِ .
الدُّهْرِيُّ : الذي طالَ عمرُهُ وعاشَ دهراً طويلاً نسبة إلى الدَّهْر .
دَهْرٌ داهِرٌ : بالِغُ الطُّولِ . يقال : (لا آتِيهِ دَهْرَ الدّاهِرِينَ) ؛ أي: أَبداً .

(١) مصطلحات الجيولوجية .

الدَّهارِيرُ : أَوّل الدَّهرِ في الزَّمانِ الماضي ، ومنه (كان هذا في دَهْرِ الدَّهارِيرِ) .
دَهْرٌ دَهارِيرُ : شديدٌ .
دَهْوَرَ الشَّيْءَ : جَمَعَهُ وقَذَفَ به في مَهْواةٍ . و ــ الحائِطَ : دَفَعَهُ فَسَقَطَ .

دهس

الدَّهْسُ : الأَرْضُ يَثْقُلُ فيها المَشْيُ لِلِينِها . (ج) أَدْهاسٌ .
أَدْهَسَ القَوْمُ : سارُوا في الدَّهْسِ .

دهش

دَهَشَهُ الخَطْبُ ــَ دَهْشاً : أَفْزَعَهُ وحَيَّرَهُ .
دَهِشَ فلانٌ ــَ دَهَشاً : شُدِهَ وتَحَيَّرَ أو ذهَبَ عَقْلُهُ من وَلَهٍ أو فَزَعٍ أو حَياءٍ .فهو دَهِشٌ؛ أي: مُتَحَيِّرٌ ذاهبُ العَقْلِ من ذَهَلٍ أو وَلَهٍ أو فَزَعٍ .
دُهِشَ : دَهِشَ ، فهو مَدْهُوشٌ .
أَدْهَشَهُ الأَمْرُ : حَيَّرَهُ وأَذْهَلَهُ فهو مُدْهِشٌ .

دهق

دَهَقَ الكَأْسَ ــَ دَهْقاً : مَلأَها إلى أَعلاها . فهي دِهاقٌ أي مُتْرَعَة ممتلئة .
أَدْهَقَ الكَأْسَ : مَلأَها .

دهقان

الدِّهْقانُ والدُّهْقانُ[1] : التّاجِرُ . و ــ : رئيسُ المدينة ورئيسُ الإقليم وزعيم فَلّاحي العَجَم . و ــ : مَنْ له مالٌ وعَقارٌ (مع) . (ج) دَهاقِينُ ودَهاقِنَةٌ .

(١) أصلُها دِهْكان بالكاف الفارسية . قال أبو نُواس :
خَطَبْنا إلى الدِّهْقانِ بعضَ بَناتِهِ
فَزَوَّجَنا مِنْهُنَّ في خِدْرِهِ الكُبْرى
يريد ببعض بناتِهِ : الخَمْرَة (ديوان أبي نواس /ص ١١٨/)

دهك

دَهَكَ الشَّيءَ ـَ دَهْكاً : طَحَنَهُ ودَقَّهُ . و ـــ الأَرْضَ : وَطِئَها .

الدَّهُوكُ : الرَّحَى . (ج) دُهُكٌ .

دهليز

الدِّهْلِيزُ (مع) فارسية : المَدْخَلُ بين البابِ والدّارِ . (ج) دَهالِيزُ . وأَبْناءُ الدَّهالِيزِ : اللُّقَطاءُ .

دهم

دَهَمَهُ الأَمْرُ ـَ دَهْماً : فَجَأَهُ ، أو غَشِيَهُ فهو داهِمٌ . و ـــ القومُ فلاناً : فاجَؤوهُ حين جاؤوه مجتمعين مَرَّةً واحِدَةً .

دَهِمَهُ الأَمْرُ ـَ دَهْماً : دَهَمَهُ . ودَهِمَ دُهْمَةً : اسودَّ .

الأَدْهَمُ : القَيْدُ . (ج) أَداهِمُ . و ـــ من الخَيْلِ والإِبِل وغيرِها : الأَسْوَد . مُؤَنَّثُهُ : دَهْماءُ . (ج) دُهْمٌ .

الدَّهْماءُ : جَماعَةُ النّاسِ وسَوادُهُم . (ج) دُهَمٌ .

الدُّهْمَةُ : السَّوادُ .

دَهَّمَتِ النّارُ القِدْرَ : سَوَّدَتْها .

ادْهَمَّ الشَّيءُ : اسْوَدَّ . و ـــ الزَّرْعُ : اشْتَدَّتْ خُضرتُه من الرِّيِّ .

ادْهامَّ الشَّيءُ ادْهيماماً اسْوادَّ . و ـــ الزَّرْعُ : اشْتَدَّتْ خُضْرَتُهُ . فهو مُدْهامٌّ ، والحديقة مُدْهامَّة ؛ أي : خضراء تضرب إلى السَّوادِ نَعْمَةً وريّاً .

دهن

دَهَنَ فلانٌ ـُ دَهْناً : نافَقَ . و ـــ رَأْسَهُ وغيرَهُ : طَلاهُ بالدُّهْنِ . و ـــ الجِدارَ وغيرَهُ : طَلاهُ بالدِّهانِ . (مح) . و ـــ المَطَرُ الأَرْضَ : بَلَّها بَلاً يَسِيراً .

الدُّهْنُ : ما يُدْهَنُ به من زَيْتٍ وغيرِهِ من الطِّيُوبِ . و ـــ : مادَّة في الحيوان والنَّبات دَسِمَة جامدة في درجة الحرارة العاديَّة ، فإذا سالت كانت زيتاً (مج) . (ج) أَدْهانٌ ، ودِهانٌ .

الدَّهّانُ : الذي يَبيعُ الدُّهْنَ . و ـــ : الذي يَطْلِي الجِدارَ وغيرَهُ (مح) .

الدِّهانُ : الجِلْدُ الأَحْمَرُ . و ـــ : ما يُطْلى به الجِدارُ وغيرُهُ (مح) .

الدُّهْنَةُ : القليلُ من الدُّهْنِ .

المُدْهُنُ : آلَةُ الدَّهْنِ . و ـــ : قارُورَةُ الدُّهْنِ . (ج) مَداهِنُ .

الدَّهْناءُ : الفَلاةُ . و ـــ : مَوضِعٌ من بلاد تميم . والنِّسبة إليها دَهْناوِيٌّ .

أَدْهَنَ فلانٌ : صانَعَ وأَلانَ القولَ ، وغَشَّ وأَظْهَرَ خِلافَ ما أَضْمَرَ .

دَهَّنَ الشَّعرَ والرَّأْسَ وغيرهما : دَهَنَهُ .

داهَنَ مُداهَنَةً ، ودِهاناً : صانَعَ وأَظْهَرَ خِلافَ ما أَضْمَرَ . فهو مُداهِنٌ .

المُداهَنَةُ : المُصانَعَةُ .

ادَّهَنَ : اطَّلى بالدُّهْنِ ، ويقال : ادَّهَنَ بالدُّهْنِ .

تَدَهَّنَ : تَطَلّى بالدُّهْنِ .

دهو ، دهي

دَهَوْتُهُ ـُ دَهْواً ودَهَيْتُهُ ـِ دَهْياً : نَسَبْتُهُ إلى الدَّهاءِ .

دَهاهُ الأَمْرُ ـَ دَهْياً : أَصابَهُ بداهِيَةٍ ، أَو أَصابه من حيث كانَ يَأْمَنُ . يقال : (ما دَهاكَ ؟) ؛ أي : ما أَصابَكَ ؟

دَهِيَ ـَ دَهْياً ، ودَهاءً : بَصُرَ بالأُمُورِ ، وجادَ نَظَرُهُ فيها . فهو داهٍ . (ج) دُهاةٌ .

دَهُوَ ـُ دَهاءً: صارَ بَصيراً في الأُمورِ. فهو دَهِيٌّ. (ج) أَدْهِياءُ.
الدَّهاءُ: العَقْلُ والفِطْنَةُ وجَوْدَةُ الرَّأْيِ والبصر بالأُمور.
الدّاهِيَةُ: النّازِلَةُ من الشَّدائِدِ تُصيبُ الإنسانَ. (ج) الدَّواهِي. و ـــ: الرَّجلِ اللبيب الفَطِنُ البصيرُ بالأُمور. (ج) الدُّهاةُ. ورجل داهٍ، وداهِيَةٌ[1] عاقِل.
داهِيَةٌ دَهْواءُ ودَهْياءُ: مُصيبةٌ عَظِيمَةٌ.
الأَدْهَى: الأَشَدُّ إصابَةً بالأَذَى.
أَدْهاهُ ودَهّاهُ: وَجَدَهُ داهِيَةً.
تَدَهَّى: فَعَلَ فِعْلَ الدُّهاةِ.

دوأ

الدّاءُ: المَرَضُ. و ـــ: العَيْبُ. (ج) أَدْواءٌ.
وداءُ المُلُوكِ: النِّقْرِسُ.
أَدْوَأَ: صارَ ذا داءٍ. و ـــ فلاناً: أصابَهُ بِداءٍ.

دوح

داحَ بَطْنُهُ ـُ دَوْحاً: انْتَفَخَ واسْتَرْسَلَ إلى أسفل. وداحَتِ الشَّجرةُ: عَظُمَتْ. فهي دائِحَةٌ. (ج) دَوائِحُ.
الدَّوْحُ: الشَّجَرُ العَظيمُ الممتدُّ الفروع. واحدتُهُ دَوْحَة. (ج) أَدْواحٌ.
الدَّوْحَةُ: واحِدَةُ الدَّوْحِ. و ـــ: حاضِرَةُ قَطَر. يقال: هو من دَوْحَةِ الكَرَمِ.
الدّاحُ: الوَشْيُ والنَّقْشُ يُلَوَّحُ به للصبيانِ يَتَلَهَّوْنَ به. و ـــ: الثَّوْبُ المُوَشَّى والمُنَقَّشُ. يقال: هو يلبس الداحَ. و ـــ: السِّوارُ الذَّهَبِيُّ المَبْرُومُ.
انْداحَ بطنُه: وَسُعَ وعَظُمَ.

(١) التاء المربوطة للمبالغة.

دوخ

داخَ الرَّجُلُ ـُ دَوْخاً: ذَلَّ وخَضَعَ. و ـــ البِلادَ: قَهَرَها واسْتَوْلى على أَهْلِها. فهو دائِخٌ.
أَداخَ النّاسَ: أَذَلَّهُمْ وأخضعهم.
دَوَّخَ الوجعُ رَأْسَهُ: أَدارَهُ. و ـــ البلادَ: مشى فيها فعرف طُرُقَها. و ـــ: قهرها واستولى على أَهْلِها. و ـــ الرجلَ أو البعيرَ: أَذَلَّهُ وأخضعه.

دود

دادَ الطعامُ ـَ (يَدادُ) دَوْداً: صار فيه الدُّودُ.
الدُّودُ (في علم الحيوان): شعبة من عديمات الفقار، عديدة الفصائل والأَجناس والأَنواع. معظمُها طُفَيْلِيٌّ يَعيشُ على الموادِّ العُضوية في الأَجسام الحَيَّة وفي الجِيَف[1]. واحدتُهُ دُودَةٌ. (ج) دِيدانٌ، ومصغره دُوَيْدٌ.
الدُّوادُ: وُجُودُ الدُّودِ في الجِسْمِ. و ـــ: صِغارُ الدُّود.
دَوَّدَ الطَّعامُ: صارَ فيه الدُّودُ، فهو مُدَوَّدٌ.

دور

دارَ حولَ المَكانِ، وبه ـُ دَوْراً، ودَوَراناً: طافَ حولَهُ وعاد إلى المَوْضِع الذي ابْتَدَأَ منه. و ـــ بالشَّيءِ: جَعَلَهُ يَدُورُ. ودارت الدَّوائِرُ على فلانٍ: نزلت به. ودارَ الدَّهْرُ دَوْرَتَه: رَجَعَ كأَوَّلِهِ.
دِيرَ به: أَخَذَهُ الدُّوارُ.
الدّارُ (مؤ، وتذكّر): المَحَلُّ يَجْمَعُ البِناءَ والسّاحَةَ. و ـــ: المَنْزِلُ الآهِلُ بالسُّكّانِ. و ـــ: البَلَدُ. و ـــ: اسمُ صَنَم به سُمِّيَ عبدُ الدّارِ. (ج) أَدْؤُرٌ، ودُورٌ، ودِيارٌ.
والدّارُ (في ترتيب الدَّوْلَةِ): عِدَّةُ دَوائِرَ

(١) الموسوعة في علم الطبيعة.

في بنايةٍ واحدة ، كدار الحكومةِ، ودار العَدْلِ[1] .
والدّارُ الآخرة : محل الحياة الثانية .
الدُّوَيْرَةُ : الدّارُ الصَّغيرةُ .
دارُ السَّلامِ : الجَنَّةُ . و ـــ : بَغْدادُ .
الدّارَةُ : الدّارُ . و ـــ : ما أحاطَ بالشَّيءِ . و ـــ : كُلُّ أرضٍ واسعة بين جبالٍ . و ـــ : ما استدارَ من الرَّمْلِ . و ـــ : هالَةُ القَمَرِ . (ج) دُورٌ ، وداراتٌ .
وداراتُ العَرَبِ : سُهُولٌ بِيضٌ تُنْبِتُ ما طابَ رِيحُهُ . منها : دارَةُ جُلْجُل .
الدّائِرَةُ : ما أحاطَ بالشَّيءِ . و ـــ : الحَلْقَة أو شبهها . و ـــ : الشَّيء المستدير . و ـــ : المصيبة ، والهزيمة . (ج) دَوائِرُ . و ـــ (في الهندسة المُسْتَوِيَة) : شَكْلٌ مُسْتَوٍ محدودٌ بخط مُنْحَنٍ جميعُ نقطه على أبْعادٍ متساوية من نقطة داخليَّة هي المركز[2] . (مج) يُقال : دارَت عليهم الدَّوائِرُ ؛ أي : نَزَلَتْ بهم صُرُوفُ الدَّهْرِ . ودائِرَةُ السَّوْءِ : النائِبَةُ تَنْزِلُ فَتُهْلِكُ . ودَوائِرُ الدَّوْلَةِ : المَباني التي تُدِيرُ فيها الدَّوْلَةُ شُؤُونَها (مج) .
و دائرةُ المَعارِفِ : المَوْسُوعَةُ . وهي عَمَلٌ يَضُمُّ معلوماتٍ عن مُخْتَلِفِ مَيادين المعرفة، أو عن ميدان خاصٍّ بها ويكون عادة مُرَتَّباً ترتيباً هجائِياً .
الدُّوارُ : اختلالٌ في التَّوازُنِ يُحِسُّ فيه المرءُ أنَّ المكانَ يَدُورُ به . يقال (أصابَهُ دُوارٌ) .
الدَّوْرَةُ : اسم مَرَّةٍ من (دارَ) . و ـــ : المُصيبَةُ والهَزيمَةُ .
ودَوْرَةُ مَجْلِسِ الشَّعْبِ أو المجلسِ النِّيابِيِّ : مُدَّةُ انْعِقادِهِ في السَّنَةِ .
الدَّوْرَةُ الدَّمَوِيَّةُ : هي حركةُ الدَّمِ ضِمْنَ أَوْعِيَةٍ مُغْلَقَةٍ هي الشَّرايينُ والأَوردةُ بِفِعْلِ انْقِباضِ القَلْبِ . وتشتمِلُ عند الإنسان والثدييات على دَوْرَتَيْن كُبرى وصُغْرى ، يمر فيهما الدَّمُ إلى أجزاء الجِسْمِ جَميعِها ويرجع إلى القَلْبِ .
الدَّوْرَةُ الزِّراعِيَّةُ : تَعاقُبُ زِراعة مَحْصُولٍ مُعَيَّنٍ أو مَجْمُوعَةِ مَحاصيل في قطعةٍ من الأرض وَفْقَ نظامٍ مُعَيَّنٍ للحصول على أفضل إنتاج مُمْكِنٍ مع المحافظة على خُصوبَة التُّرْبَةِ ، كتَناوُبِ زِراعةِ القَمْحِ والذُّرَةِ في أرْضٍ واحِدَةٍ .
دورةُ الماءِ في الطَّبيعةِ : تَحَوُّلات تُصيبُ الماءَ على سَطْحِ الأرْضِ بأن يَتَبَخَّرَ جُزْءٌ منه ويشكِّل الغيوم ثم يتكاثَفُ البُخارُ ويشكل الأمطارَ أو الثُّلوجَ التي تَعُودُ إلى السَّطْحِ ثانيةً .
دَوْرَةُ الحَياةِ : هي مُختلِف المراحِلِ التي يَمُرُّ بها الكائِنُ الحَيُّ من البَيْضَة المُلَقَّحَةِ ثم التَّطَوُّر الجَنينيّ حَتّى يُصْبِحَ كائناً كامِلاً (تامَّ الأجْزاءِ) يَنْمُو حَتَّى النّضج الجِنْسِيّ فيصبح قادراً على إنتاج جديد يُعيدُ تاريخ الحياة عند الإلقاح .
دورة الكربون والآزوت في الطَّبيعة : تَحَوُّلُ عنصر الكربون أو الآزوت من الشَّكْلِ المَعْدِنيّ في الهَواءِ أو الأملاح المَعْدِنيَّة إلى الشَّكْلِ العُضْوِيِّ في المادَّةِ الحَيَّة (السكر ـــ الدسم ـــ البروتين) ثمَّ رُجوعُه إلى الشَّكْلِ المَعْدِنيّ .
الدَّوّارَةُ : آلَةٌ ذاتُ ساقَيْنِ لرسم الدَّوائِرِ ، هي الفرجار أو البركار . و ـــ : ما اسْتَدارَ من أمعاء الشاةِ .
الدَّوْرُ : عَوْدُ الشَّيءِ إلى ما كانَ عليه . (ج) أدْوارٌ . و ـــ : الطَّبَقَةُ من الشَّيءِ المُدار بعضهُ فوقَ بَعْضٍ . و ـــ : الطبقة من المبنى[1] .
الدّارِيُّ : المُلازِمُ دارَهُ لا يَبْرَحُها ولا يَسْعَى لِرِزْقِهِ . و ـــ : العَطّار . «مَثَلُ الجَلِيسِ الصّالِح

(1) مجمع دمشق
(2) معجم الرياضيات .

(1) الوجيز .

مَثَلُ الدّارِيّ ، إن لم يُحْذِكَ من عِطْرِهِ عَلِقَكَ من رِيحِه » .

الدَّيّارُ : ساكِنُ الدّارِ ، ولا يُسْتَعْمَلُ إلّا في النَّفْي ، فيقال ما بالدّارِ دَيّارٌ ؛ أي : أَحَدٌ .

الدُّوْرِيُّ من العَصافِيرِ : الذي يَأْلَفُ الدُّورَ ، ويُعَشِّشُ فيها .

المَدارُ : مَوْضِعُ الدَّوَرانِ . مصدر ميميٌّ للفعل (دَارَ) . و ـــ : مَسِيرُ الكَواكِبِ السَّيّارَةِ حَوْلَ الشَّمْسِ . ومَدارُ الأَرْضِ : الفَلَكُ الذي تَدُورُ فيه الأَرضُ حَوْلَ الشَّمْسِ . ومَدارُ الجَدْيِ : دائِرَةٌ من دَوائِرِ العَرْضِ جَنُوبِيَّ خَطِّ الاستواءِ . ومَدار السَّرَطانِ : دائرةٌ من دَوائِرِ العَرْضِ شمالِيَّ خَطِّ الاسْتِواءِ . ومَدارُ الأَمْرِ : ما يَجْري عليه .

دارَيّا : بلدة قرب دمشق.النّسبة إليها دارانيّ على غير قياس .

أدارَهُ : جَعَلَهُ يَدُورُ أو جعله مُدَوَّراً . و ـــ العِمامَةَ : لَفَّها . و ـــ فلاناً عن الأَمْرِ : طَلَبَ إليه أَنْ يتركه وصَرَفَه عنه . و ـــ شؤُونَ الدّائرة أو المدرسة ونحوها : ساسَها وتولّى تصريف أمورها . فهو مُدِيرٌ (مح) . (ج) مُدِيرُونَ . و ـــ التِّجارةَ : تعاطاها وتَداوَلَها .

المُدِيرِيَّةُ : هيئة أو إدارة على رأسِها مُدِيرٌ .

دَوَّرَهُ : جَعَلَهُ يَدُورُ . و ـــ الشَّيءَ : جَعَلَهُ مُدَوَّراً على هيئة الدّائِرَةِ .

داوَرَهُ مُداوَرَةً ، ودِواراً : دارَ مَعَهُ . و ـــ الأُمُورَ : عالَجَها من وجوه كثيرة وسعى إلى التَّمَكُّنِ منها والتَّصرُّف فيها . و ـــ الرَّجُلَ : حاوَرَهُ على شيءٍ يُرِيدُهُ منه .

المُداوَرَةُ : المُعالَجَةُ .

اسْتَدارَ به : أحاطَ . و ـــ حول الشَّيءِ : طافَ ، وعادَ إلى الموضع الذي ابتدأ منه .

دورق

الدَّوْرَقُ (مع) : إناء من زُجاج يُوضَعُ فيه الشَّرابُ.و ـــ : مكيال للشَّراب يُكال به . و ـــ : زُجاجَةٌ ذاتُ عنق طويلة تُسْتَخْدَمُ في المخابر الكيماوِيَّة (مح) . (ج) دَوارِقُ .

دوس

داسَهُ ـُ دَوْساً ، ودِياساً ودِياسَةً : وطِئَهُ بِرِجْلِهِ[1] . و ـــ فلاناً : أَذَلَّهُ . و ـــ العَدُوُّ القومَ : قَتَلَهُمْ وتَخَلَّلَ دِيارَهُمْ . و ـــ فلانٌ الحَبَّ دياساً : دَرَسَهُ .

الدَّوْسُ : الوَطْءُ بالرِّجْلِ .

المِدْوَسُ : ما يُداسُ به الحَبُّ الحَصِيدُ ، يُجَرُّ عليه جَرّاً لإخراج الحَبِّ ، وهو النَّوْرَجُ . و ـــ : المِصْقَلَةُ وهي خشبة يُشَدُّ عليها مِسَنٌّ يُجلى به السَّيْفُ ونحوُهُ . (ج) مَداوِسُ .

الدَّوّاسَةُ : ما يُداسُ من الآلَةِ لتحريكها أو لدفع الوَقُودِ فيها (مح)[2] . و ـــ : مايوضَعُ أمام الباب لتنظيف الحِذاء (مح) .

انْداسَ الحَبُّ : دُرِسَ .

دوش

دَوِشَ يَدْوَشُ دَوَشاً : ضَعُفَ بَصَرُهُ وأَظْلَمَ . فهو أَدْوَشُ ، وهي دَوْشاءُ . والعَيْنُ دَوْشاءُ .

الدَّوَشُ : ظُلْمَةٌ في البَصَرِ .

دوف

داف الطِّيبَ أو الدَّواءَ وغيرَه ـُ دَوْفاً : بَلَّهُ بماءٍ ونحوِه ، و ـــ : خَلَطَهُ . فهو مَدُوفٌ ، ومَدْوُوفٌ .

دوك

داكَ القومُ ـُ دَوْكاً : ماجُوا واخْتَلَطُوا .

(١) يقال : داسَتْهُ السَّيّارَةُ . و (تدوسُ الخيلُ القتلى بحوافرها) .

(٢) الوجيز .

و ــ فلانٌ الطِّيبَ وغيرَه : سَحَقَهُ ، وبالَغَ في سَحْقِهِ . و ــ : طَحَنَهُ ودَقَّهُ .

الدَّوْكَةُ : الشَّرُّ والخُصُومَةُ واختلاطُ الأَمْرِ .

المِدْوَكُ[1] : الحجرُ ونحوُهُ يُسْحَقُ به الطِّيبُ وغيرهُ . (ج) مَداوِكُ .

المَداكُ : ما يُسْحَقُ عليه ، أو فيهِ الطِّيبُ .

دول

دالَ الدَّهرُ ــُ دَوْلاً ، ودَوْلَةً : انتقل من حالٍ إلى حالٍ . ودالَتِ الأَيّامُ : دارَتْ وتحوّلت من قومٍ إلى آخَرِينَ . ويقال دالت له الدَّوْلَةُ . ودالَ الثوبُ : بَلِيَ . ومنه (دالَ وُدُّهُ) .

الدَّوْلَةُ : الاسْتِيلاءُ والغَلَبَةُ وانْقِلابُ الزَّمانِ . و ــ : الحاكِمُ ووزراؤه ورِجالُ حُكُومَتِهِ . و ــ : الانتِقالُ من حالٍ إلى حالٍ كالانْتقال من الهَزيمة إلى النَّصْرِ ، ومن الشِّدَّةِ إلى الرَّخاءِ . و ــ : مجموعٌ كبيرٌ من الأفراد يقطُن بصفة دائمةٍ إقليماً مُعَيَّناً ويتمتَّعُ بالشَّخصية المعنوية وبنظام حكوميّ وباستقلال سياسيّ[2] (مج) . (ج) دُوَلٌ .

الدُّوْلَةُ : الغَلَبَةُ . و ــ : الشَّيءُ المُتَداوَلُ من مالٍ ونحوِهِ . يُقال : (أصبحَ الأَمرُ دُولَةً بينهم) ؛ أي : شيئاً يَتَداوَلُونَه . (ج) دُوْلاتٌ،ودُوَلٌ .

الدَّوالي [دلو]: جمعُ دالِيَة ، وهي شجرة العِنَبِ . و ــ (في علم الطِّبِّ) : غِلَظٌ في الأَوْرِدَةِ واستطالَةٌ فيها يكون غالباً في الطرفين السُّفْلِيَّيْنِ ، وفي أوردة أسفل المستقيم .

دَوالَيْكَ : مَصْدَرٌ يلزم التَّثنِيَةَ والإضافَةَ وهو مفعول مُطْلَق معناهُ (تَداوُلاً بعدَ تَداوُلٍ ، ومُداوَلَةً على الأَمْرِ مَرَّةً بعدَ أُخْرَى) .

الدّالُ : أَحَدُ حُرُوفِ الهِجاءِ (يذكر ويؤنث) .

ودالُ النَّهْرِ : رَواسِبُ نَهْرِيَّةٌ على شكل حرف الدّالِ بين أفرع النهر (مج) وهي **الدلتا** باليونانيَّة .

أَدالَ اللهُ الشَّيءَ إدالَةً : جَعَلَهُ مُتَداوَلاً ؛ أي : جعلَهُ تارَةً لقومٍ وطَوْراً لآخَرِينَ . وأدالَنا اللهُ من عَدُوِّنا : جَعَلَ الكَرَّةَ لنا عليه فغَلَبْناهُ .

الإدالَةُ : الغَلَبَةُ .

دَوَّلَ المَدِينَةَ ونحوَها : جَعَل أَمْرَها لِدُوَلٍ مختلفة (مج) .

التَّدْوِيلُ : جَعْلُ الأَمْرِ خاضعاً لِلنُّظُمِ الدَّوْلِيَّة .

داوَلَ كذا بينَهُم : جَعَلَهُ مُتَداوَلاً ، تارَةً لِهؤلاءِ ، وتارَةً لِهؤلاءِ . و ــ اللهُ الأَيّامَ بينَ النّاسِ : أَدارَها وصَرَّفَها ﴿وتِلْكَ الأَيّامُ نُداوِلُها بينَ النّاسِ[1]﴾ .

تَداوَلُوا الشَّيْءَ : أَخَذَهُ هؤلاءِ مَرَّةً ، وأولئك أُخْرَى . وتَداوَلَتِ المَحْكَمَةُ في القَضِيَّةِ : تَداوَلَ أعضاؤُها الرَّأْيَ فيها[2] .

دوم

دامَ الشَّيْءُ ــُ دَوْماً ، ودَواماً : ثَبَتَ وطالَ زَمانُهُ . و ــ : سَكَنَ . و ــ المَطَرُ : تَتابَعَ نُزُولُهُ . و ــ الشَّيءُ : دارَ . و ــ : وقَفَ (ضِدّ) . و ــ على الشَّيءِ : واظَبَ عليه . فهو دائِمٌ .

ما دامَ : فعل ماض ناقص من أفعال الاستمرار يُلازِمُ الاقتران بما المصدريّة الظَّرْفِيَّة ﴿وأوصاني بالصَّلاةِ والزَّكاةِ ما دُمْتُ حَيّاً[3]﴾ .

الدَّوامُ : الاسْتِمْرارُ والبَقاءُ . و ــ : الزَّمَنُ الذي يَجِبُ على المُسْتَخْدَمِ قَضاؤه في الدِّيوان (محدثة) .

---

(١) وخصَّه مجمع مصر بالمدقَّة الصغيرة المستعملة في الصَّيْدَلِيّات .

(٢) الوجيز .

(١) آل عمران /١٤٠/ .

(٢) الوجيز .

(٣) مريم /٣١/ .

الدَّوْمُ : الدَّوامُ . يُقال : يَحْدُثُ دَوْماً . و ـــ : شَجَرٌ شبيهٌ بالنَّخْلِ ثَمَرُهُ المُقْلُ . أو شجر السِّدْرِ العظيم . واحِدَتُهُ دَوْمَةٌ .

الدّائِمُ : السّاكِنُ . وماءٌ دائِمٌ : ساكِنٌ . و ـــ : المتحرك الدّائِرُ . ويقال : له صِلاتٌ دائمة بأصدقائه ويرجُو لهم خيراً دائماً .

الدِّيمَةُ : مَطَرٌ يَدُومُ في سُكُونٍ لا رَعْدَ فيه ولا بَرْقَ . (ج) دِيَمٌ (أصلُها دِوْمَةٌ ، وقَعَتْ واوُها ساكِنَةً بعد كَسْرٍ فقُلِبَتْ ياءً) .

الدُّوّامَةُ : مَخْروطٌ من الخشَب وغيره يُلَفُّ بِخَيْطٍ ثُمَّ يُرْمَى على الأَرْضِ فيدُورُ على مِحْوَرٍ من الحديد يلعَبُ به الصِّبْيانُ . (ج) دُوّامٌ . و ـــ من البَحْرِ أو النَّهْر : وسطُه الذي تُدَوِّمُ عليه الأَمْواجُ بسرعةٍ وبِشِدَّةٍ ، وهي مستديرةٌ وأعلاها مُتَّسِعٌ وأسفلُها ضَيِّقٌ .

الدَّيْمُومَةُ (مصدر دامَ) : الدَّوامُ . و ـــ : الفَلاةُ الواسِعَةُ لا ماءَ فيها . (ج) دياميمُ .

دُوْمَةُ الجَنْدَلِ : مَوْضِعٌ فيه حِصْنٌ شمالِيَّ يَثْرِبَ .

أدامَتِ السَّماءُ : أَمْطَرَتْ دِيَماً . وأدامَ فلانٌ الشَّيءَ : طَلَبَ دَوامَهُ . و ـــ الأَمْرَ : تأَنّى فيه .

دُومة : بَلْدَةٌ في غُوطَةِ دمشق .

المُدامُ والمُدامَةُ : الخَمْرُ .

دَوَّمَ الطّائِرُ : حَلَّقَ في الهَواءِ ، ودارَ في طَيَرانِهِ . ودَوَّمَتِ الشَّمْسُ : دارَتْ في كَبِدِ السَّماءِ . ودَوَّمَتِ الخَمْرُ شارِبَها : أسكرتْه فأَخَذَهُ الدُّوارُ . ودَوَّمَتِ السَّماءُ : أَمْطَرَتِ الدِّيمَةَ . ودَوَّمَ الطِّفْلُ الدُّوّامَةَ : لَعِبَ بها وأَدارَها .

داوَمَ على الشَّيءِ : واظَبَ .

اسْتَدامَ الشَّيءُ : دامَ . و ـــ فلانٌ الشَّيءَ : طَلَبَ دَوامَهُ .

دون

الدُّوْنُ : الخَسِيسُ الحقيرُ .

دُوْنَ تكون :

آ) ظَرْفاً ومن مَعانِيه :

أمامَ : (اذْنُ دُونَكَ) ؛ أي : ادْنُ أمامَكَ ، ومَشى دُونَه ؛ أي: أمامَهُ .

وراءَ : (هو أميرٌ على ما دُونَ الفُراتِ) .

قبلَ : (دُونَ ذلكَ أَهْوالٌ) .

تحتَ : (دُونَ قَدَمِكَ بِساطٌ) .

ب) غيرَ ظَرْفٍ للتحقير فتُسْبَقُ على الغالِبِ بِمِنْ كقولنا : (هذا رَجُلٌ من دُوْنٍ) ، وقد تُحْذَفُ (مِنْ) فيُقال : (هذا رجلٌ دُوْنٌ) ؛ أي: خَسِيسٌ حَقِيرٌ .

ج) اسمَ فعل أمرٍ بمعنى (خُذْ) ، وتُوصَلُ بكاف الخِطاب . فيقال : (دُونَكَ الكتابَ) .

ويقال : (غَضِبَ دُونَ سَبَبٍ) ، واتّخذه صديقاً من دون الناس .

الدِّيْوانُ : السِّجِلُّ تُكْتَبُ فيه أسماءُ الجنودِ وأماكِنُ وجودِهِم ، كما تذكر فيه أعطياتُهم . و ـــ : الكَتَبَةُ . و ـــ : المَكانُ الذي يَضُمُّهُمْ . و ـــ : مجموعُ شِعْرِ الشّاعِرِ (مع) . (ج) دَواوِينُ .

دَوَّنَ الدَّواوِينَ : أَسَّسَها . ودَوَّنَ : كَتَبَ في دَفْتَرِهِ . ودَوَّنَ الحديثَ : جَمَعَهُ ورَتَّبَهُ .

دوو

الدَّوُّ ، والدَّوِّيَّةُ ، والدّاوِيَّةُ : الفَلاةُ الواسِعَةُ الأَطْرافِ .

دوي[1]

دَوِيَ يَدْوَى دَوًى : أُصِيبَ بِداءٍ باطِنٍ هَلَكَ

(١) ذكر الزمخشري المصدر (دوياً) . يقال للنحل والفحل الهادر والريح والموج وغيرها دَوِيٌّ . وقال صاحب القاموس : ودَوِيُّ الرِّيحِ : حَفيفُها . ومادامَ المصدرُ موجوداً فلا بُدَّ من وُجُودِ مايُشْتَقُّ منه .

به . و ــ صَدْرُهُ : ضَغِنَ . فهو دَوٍ ، وهي دَوِيَةٌ .

الدَّواءُ : ما يُتداوىٰ به . (ج) أَدْوِيَةٌ .

الدَّواةُ : المِحْبَرَةُ . (ج) دَوًى ، ودُوِيٌّ .

الدّايَةُ(١) : المُرْضِعُ غير الأُمّ . و ــ : الحاضِنَةُ . و ــ : القابِلَةُ المُوَلِّدَةُ .

الدَّوِيُّ : صَوْتُ الرَّعْدِ . ودَوِيُّ الرِّيح : حَفِيفُها . ودَوِيُّ الأُذُنِ : طَنِينُها .

الدُّوايَةُ : قشرة رقيقة تَعْلو اللَّبَنَ والمَرَقة(٢) .

أَدْواهُ : أَمْرَضَهُ .

دَوَّى الرَّعْدُ ونحوُه تَدْوِيَةً : سُمِعَ له دَوِيٌّ فهو مُدَوٍّ .

داوىٰ المريضَ مُداواةً ودِواءً : عالَجَهُ بالدَّواءِ .

تَداوىٰ : تعاطى الدَّواءَ مُسْتَشْفِياً .

دارين [درن]

دياج [دبج]

الديالكتيكية

الديالكتيكية : المحادثة والمجادلة (يونانيَّة) .

ديث

داثَ ـِ دِياثَةً : فَقَدَ الغَيْرَةَ والخَجَلَ . و ــ الشيءُ دَيْثاً : لانَ وسَهُلَ .

دَيَّثَ : كان دَيُّوثاً .

الدَّيُّوثُ : الذي لا يَغارُ على أَهْلِه ولا يَخْجَلُ .

ديجور [دجر]

دير

الدَّيْرُ : المَسْكَنُ أو المَنْزِلُ الذي يسكُنُ فيه الرُّهْبانُ . (ج) أَدْيارٌ ، ودُيُورَةٌ .

والدَّيْرُ : اسمٌ لعدة مواضِع .

دَيْرُ الزَّوْرِ : مدينة ومركز محافَظة في سورية ، تقع على الضِّفَّة اليمنى لنهر الفرات ، عند إحدى نقاط العبور الرَّئيسة بين باديَتَي الشّام والجزيرة ، وبين حلب وبغداد . فيها تقوم صناعاتُ حلج القطن وغزله ، والورق ، والسُّكَّر . تشتهر بجسورها المقامة فوق النَّهر .

ديك

الدِّيكُ : ذَكَرُ الدَّجاجُ . (ج) دُيُوكٌ ، ودِيَكَةٌ ، وأَدْياكٌ .

دِيكُ الجِنِّ (ت ٢٣٥هـ / ٨٥٠م) : لقب الشاعر العباسيّ الحِمْصِيّ عبْدِ السَّلامِ بنِ رَغْبانَ . لُقِّبَ بديك الجن لأن عَيْنَيْه كانتا خَضراوَيْنِ(١) .

ديلم

الدَّيْلَمُ : جِيلٌ من العَجَم كانُوا يسكنون نَواحِيَ أَذْرَبيجان .

ديمة [دوم]

ديماغوجِيَّة

ديماغوجِيَّة : أُسلوب في السِّياسَةِ يُستخدم لاكتساب النُّفُوذ السِّياسِيّ أو الوصول إلى السُّلطة أو تدعيم السُّلطة بعد الوصول إليها وذلك

---

(١) التاء في الدّاية للوحدة كما في الحمامة .

(٢) وتسمى في الشام القشطة .

(١) الأعلام للزركلي .

بالاعتماد على إثارة مَشاعِر الجماهير ضدّ وضع مُعَيَّنٍ أو تأييداً لوضع مُعَيَّنٍ . (تعابير واصطلاحات شائعة) .

ديمقراطيَّة

الدِّيمُقْراطِيَّةُ (سياسيًّا) : إحدى صورِ الحُكْمِ الَّتي تكونُ فيها السِّيادَةُ للشَّعْبِ . (مج) .

دين

دانَ فلانٌ ـِ دَيْناً : اقْتَرَضَ ، صارَ عليه دَيْنٌ . فهو دائِنٌ بمعنى مَدِين . و ـ بالإسلامِ دِيْناً ، ودِيانَةً : اعتقده . فهو دَيِّنٌ . و ـ لفلانٍ دِيناً : ذَلَّ وخَضَعَ . و ـ فلاناً دَيْناً : أَقْرَضَهُ إلى أَجَلٍ ، فالأَوَّلُ دائِنٌ ، والثاني مَدِينٌ ومديُونٌ . و ـ فلاناً : حاسَبَهُ وجازاهُ . يقال : دانت المحكمة فُلاناً . ومنه المَثَلُ : (كما تَدِينُ تُدانُ) ؛ أي : كما تُجازِي تُجازَى بِفِعلِك وبحسَب ما عَمِلْتَ . وقوله تعالى ﴿إِنَّا لَمَدِينُونَ[1]﴾ ،أي لَمَجْزِيُّونَ مُحاسَبُون . و ـ النّاسَ : قهرهم على الطّاعة . و ـ فلاناً : حَمَلَهُ على ما يَكْرَهُ .

الدَّيْنُ : القَرْضُ إلى أجَل . (ج) دُيُونٌ .

المَدْيُونُ : الذي كَثُرَ ما عليه من الدَّيْنِ .

الدَّيْنُ : المِلَّةُ والمَذْهَبُ . (ج) أَدْيانٌ . و ـ : الطّاعَةُ والانقيادُ والجَزاء والغَلَبَةُ والعِبادَةُ .

الدَّيّانُ : من أسماء الله الحسنى . و ـ : القَهّارُ . و ـ المُجازِي بالخير والشَّرِّ . و ـ : القاضي .

الدِّيانَةُ : ما يَتَدَيَّنُ به الإنسانُ .

المِدْيانُ : الذي يُقْرِضُ النّاسَ كثيراً . و ـ : الذي يَسْتَقْرِضُ منهم كثيراً . (ضدّ) .

الدِّينَةُ : العِبادَةُ . و ـ : الطّاعة . (ج) دِيَنٌ .

المَدِينَةُ : البلَدُ . (ج) مُدُنٌ [مدن] . و ـ : التي عليها دَيْنٌ .

مَدْيَنُ : البلدة التي كان فيها شُعَيْبٌ (ع) قرب البحر الأحمر . و ـ : القبيلة المنسوبة إلى مَدْيَنَ ابن ابراهيمَ (ع) .

المَدْيُونِيَّةُ (في لغة القضاء المَدَنِيّ) : حالَةُ كونِ الإنسانِ مَدِيناً (مج) .

أَدانَ : اقترضَ فصارَ مَدِيناً . و ـ : أَقْرَضَ فصار دائِناً . و ـ فلاناً : أَقْرَضَهُ . و ـ : اقترض منه . أدانت المحكمةُ فلاناً ، أو حكمت المحكمةُ بإدانتِه : أثبتت الجريمةَ عليه[1] .

الإدانَةُ : المُجازاةُ .

دَيَّنَهُ : أَقْرَضَهُ .

دايَنَهُ مُداينَةً ، ودِياناً : عامَلَهُ بالدَّيْنِ ، فأعطاهُ دَيْناً وأَخَذَ بِدَيْنٍ . و ـ : جازاهُ . و ـ : حاكَمَهُ .

ادّانَ : اقترضَ فصارَ مَدِيناً . و ـ : كَثُرَ عليه الدَّيْنُ . و ـ القومُ : تبايَعُوا أو تَعامَلُوا بالدَّيْنِ .

تَدَيَّنَ : اقْتَرَضَ فصارَ مَدِيناً . و ـ بعقيدةٍ : دانَ بها . فهو مُتَدَيِّنٌ .

ادّايَنوا وتَدايَنُوا : تَعامَلُوا بالدَّيْنِ .

اسْتَدانَ : اسْتَقْرَضَ وأَخَذَ بالدَّيْنِ فصارَ مَدِيناً . و ـ : طَلَبَ دَيْناً . و ـ فلاناً : استقرض منه .

الدِّينار [دنر]

ديناميك

الدِّينامِيك : عِلْمٌ يبحث في الحركة بمعناها العامّ (مج) .

دينور

دِينَوَرُ : بلدةٌ غربيَّ هَمَذانَ ، يُنْسَبُ إليها أبو حنيفة وابنُ قُتيبَة ، وهي اليوم أَطْلالٌ وخَرائِبُ .

(١) الصافات الآية / ٥٣ / .

(١) مجلة مجمع اللغة العربية المجلد / ٥٤ / ج / ١ / ص ٢٢٦ .

ذ الذال

الذَّالُ : الحرف التّاسِعُ من حُرُوفِ الهِجاء، وهو أحد الأَحرُفِ اللِّثَوِيَّةِ (يؤنَّثُ ويُذَكَّرُ) .

ذأب

ذَؤُبَ الرَّجلُ ـُ ذَآبَةً، و **ذَئِبَ** ـَ ذَأَباً : خَبُثَ، وصارَ كالذِّئْبِ خُبْثاً ودَهاءً .

ذُئِبَ : وَقَعَ الذِّئْبُ في غَنَمِهِ . و ـــ : أَفْزَعَتْهُ الذِّئابُ .

الذِّئْبُ : حَيَوانٌ من الفَصيلَةِ الكَلْبِيَّةِ ورُتْبَةِ اللواحِمِ، وهو من الحيوانات الضّارِيَةِ المُفْتَرِسَةِ، كثيرُ الخُبْثِ، ذُو غاراتٍ وخَتْلٍ شَديد، حادُّ البَصَرِ والسَّمْعِ، مُرْهَفُ إحْساسِ الشَّمِّ، سَريعُ العَدْوِ، كثيرُ الحَذَرِ، يَعيشُ على الجِيَفِ وعلى لُحُومِ الحيوانات التي يَفْتَرِسُها، ويَأْلَفُ الجبالَ والسُّهُولَ والصَّحارَى[1] . (ج) أَذْؤُبٌ، وذِئابٌ، وذُؤْبانٌ . مؤنثُه : ذِئْبَةٌ . وداءُ الذِّئْبِ : الجُوعُ . يُقال : (أصابَهُ داءُ الذِّئْبِ) . وفي المَثَلِ : (مَن اسْتَرْعَى الذِّئْبَ فقد ظَلَمَ)؛ ويُضْرَبُ لمن يُوَلِّي غيرَ الأَمِين .

(١) الموسوعة في علوم الطبيعة .

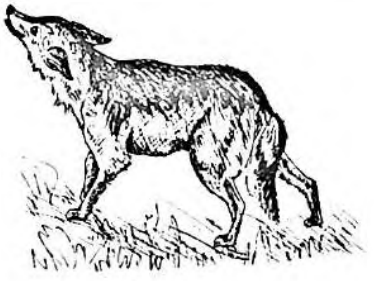

(الذئب)

ذُؤبانُ العَرَبِ : لُصُوصُهم وصَعالِيكُهُمْ .

الذُّؤابَةُ : ضَفِيرَةُ الشَّعْرِ المُرْسَلَة . و ـــ من الفَرَسِ : شَعْرٌ في أَعْلى ناصِيَتِهِ . و ـــ من كُلِّ شيءٍ : أَعْلاهُ . و ـــ من القومِ : شَريفُهم المُقَدَّمُ فيهم . (ج) ذَوائِبُ .

المَذْأَبَةُ ـــ أَرْضٌ مَذْأَبَةٌ : كثيرةُ الذِّئابِ .

أبو ذُؤيب الهُذَلِيّ ـــ (ت ٢٧ هـ/٦٤٨ م) : شاعِرٌ مُخَضْرَمٌ عاشَ إلى أَيّام عثمانَ (ر) . أَشْهَرُ شِعْرِهِ عَيْنِيَّةٌ رَثَى بها خَمْسةَ أَبناءٍ له أُصِيبُوا بالطّاعُونِ في عامٍ واحِدٍ . قال في مطلع قصيدته :

أَمِنَ المَنُونِ ورَيْبِهِ تَتَوَجَّعُ
والدَّهْرُ ليسَ بِمُعْتِبٍ مَنْ يَجْزَعُ .

أَذْأَبَتِ الأَرْضُ : كَثُرَتْ فيها الذِّئابُ .

ذأف

ذَأَفَ ـَ ذَأْفاً، وذَأَفاناً، وذُؤافاً: ماتَ سَرِيعاً. و ـــ: الجَريحَ، و ـــ عليه ذَأْفاً وذَأَفاً: أَجْهَزَ عليه.

الذُّؤافُ: السُّمُّ القاتِلُ. ومَوْتٌ ذُؤافٌ: سَرِيعٌ.

الذُّؤفانُ و الذِّئْفانُ و الذِّيْفانُ: السَّمُّ القاتِلُ.

ذأل

ذَأَلَ ـَ ذَأْلاً، وذَأْلاناً: مَشَى في خِفَّةٍ وسُرْعَةٍ. و ـــ: مَشَى مَشْيَ الذِّئْبِ.

ذأم

ذَأَمَهُ ـَ ذَأْماً: عابَهُ وحَقَّرَهُ. فهو مَذْؤُومٌ. ﴿ قال اخْرُجْ منها مَذْؤُوماً مَدْحُوراً ﴾[1]. و ـــ: طَرَدَهُ.

الذَّأْمُ: العَيْبُ، (وقد تُسَهَّلُ همزتُهُ).

ذبب

ذَبَّ عنه ـُ ذَبّاً: دَفَعَ عنه. ومَنَعَ. و ـــ الذُّبابَ وغيرَهُ: نَحّاهُ و ـــ فلاناً: طَرَدَهُ. فهو ذابٌّ.

الذُّبابُ: نَوْعٌ من الحَشَرات من رُتبة ذات الجَناحَيْنِ، يَأْلَفُ الأَقْذارَ، ويَنْقُلُ الأَمْراضَ، وله أَنْواعٌ مُخْتَلِفَةٌ. (والذُّبابُ اسْمُ جِنْس) واحِدُهُ ذُبابَةٌ. (ج) أَذِبَّةٌ، وذِبّانٌ.

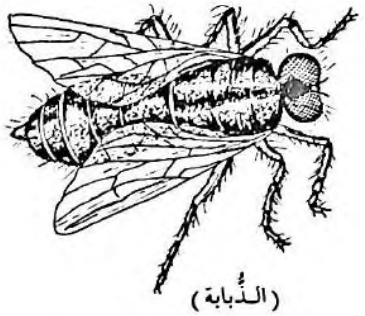

(الذُّبابة)

وذُبابُ السَّيْفِ: حَدُّهُ الذي يُضْرَبُ به.

(١) الأعراف /١٨/ الخطابُ لإبليس، أي مُبْعَداً عن الرحمة.

المَذَبَّةُ ـــ أَرْضٌ مَذَبَّةٌ: كَثِيرةُ الذُّباب. (ج) مَذابُّ.

المِذَبَّةُ: أَداةٌ يُدْفَعُ بها الذُّبابُ. (ج) مَذابُّ.

ذَبَّبَ عنه: بالَغَ في الذَّبِّ. و ـــ في السَّيْرِ: أَسْرَعَ. و ـــ الذُّبابَ: نَحّاهُ.

ذبح

ذَبَحَ الخَرُوفَ ونحوَهُ ـَ ذَبْحاً: قَطَعَ حُلْقُومَهُ فأَزْهَقَ رُوحَهُ. فهو مَذْبُوحٌ، وذَبِيحٌ. (ج) ذَبْحى، وذَباحَى. وهي ذَبِيحَةٌ. وشاةٌ ذَبِيحٌ وذَبِيحَةٌ. (ج) ذَبائِحُ.

الذَّبْحُ: ما أُعِدَّ للذَّبْح. ﴿ وفَدَيْناهُ بِذِبْحٍ عَظِيمٍ[1] ﴾.

الذُّباحُ: الْتِهابٌ في الحَلْق مصحوبٌ بورم يَنْشَأُ من العدوى بالمكوَّرات السَّبَحِيَّة (مج)[2].

الذُّبْحَةُ: الذُّباحُ.

الذَّبْحَةُ الصَّدْرِيَّةُ: أَلَمٌ نَوْبِيٌّ وضِيقٌ بالصَّدْرِ مع إحساسٍ بالاخْتِناقِ وبالإشْرافِ على الموتِ (مج).

المَذْبَحُ: مَكانُ الذَّبْح من الأَرْضِ أو الرَّقَبَةِ. و ـــ: مَكانُ تقديم القرابين في معابِدِ غير المُسْلِمِينَ. (ج) مَذابِحُ. ومَذْبَحُ الكنيسة: المكانُ الذي يُقيم الكاهِنُ فيه القدّاسَ وتُذْبَحُ فيه الذَّبيحةُ غير الدمويَّة.

الذَّبِيحُ: المَذْبُوحُ. و ـــ: ما يَصْلُحُ أَنْ يُذْبَحَ تَنَسُّكاً. (ج) ذَبْحَى وذَباحَى. و ـــ: لَقَبُ اسماعيل بن إبراهيم الخليل (ر).

ذَبَّحَ: أكثر من الذَّبْحِ. و ـــ الحيوانَ أو الطَّيْرَ: ذَبَحَهُ.

(١) الصافات /١٠٧/ والهاء تعودُ إلى إسماعيل بن إبراهيم (ع).

(٢) بكتريا.

تَذابَحُوا : ذَبَحَ بعضُهم بَعْضاً .

ذبذب

ذَبْذَبَ الشَّيءُ المُعَلَّقُ في الهَواءِ : تَحَرَّكَ وتَرَدَّدَ . و ــ الرَّجُلُ : حارَ وتردَّدَ فهو مُذَبْذِبٌ . و ــ الشَّيءَ : حَرَّكَهُ وجعله يضطرب أو يَمِيس في الهَواءِ . و ــ فلاناً : تَرَكَهُ حَيْرانَ مُضْطَرِباً . فهو مُذَبْذَبٌ .

الذَّبْذَبَةُ : تَرَدُّدُ الشَّيءِ المُعَلَّق بالهواءِ . و ــ (في الرِّياضيات) : المسافة التي يقطعها جِسْمٌ يَتَحَرَّكُ حَرَكَةً تَذَبْذُبِيَّةً من أَقْصى نُقْطَةٍ على أَحَدِ جانِبَي مِحْوَرِ التَّماثُلِ حتَّى يَعُودَ إلى هذه النُّقْطَةِ ثانِيَةً (مج) . و ــ في الصَّوْت والضَّوْءِ ونحوهما : المَوْجَةُ (مح) .

المُذَبْذَبُ : المُتَرَدِّدُ بين أَمْرَيْنِ ، أو صُحْبَةِ رَجُلَيْنِ لايثبتُ على صُحبةِ واحدٍ منهما .

تَذَبْذَبَ : تَحَرَّكَ واضْطَرَبَ وناسَ . فهو مُتَذَبْذِبٌ .

ذبل

ذَبَلَ الرَّيْحانُ وغيرُهُ ، **وذَبَلَ** ـُ ذَبْلاً ، وَذُبُولاً : ذَوَى . فهو ذابِلٌ . و ــ الجِسْمُ : ضَمُرَ أو هُزِلَ . و ــ فُوهُ : جَفَّ ويبس رِيقُهُ من عَطَشٍ أو كَرْبٍ . وذُبِّلَت بَشَرَتُهُ : قَلَّ ماءُ جِلْدِهِ وذَهَبَت نَضارَتُهُ . و ــ فلانٌ السِّراجَ ذَبْلاً : أَصْلَحَ ذُبالَتَهُ (فَتِيلَتَه) .

الذُّبالَةُ : الفَتِيلَةُ . (ج) ذُبالٌ .

الذُّبّالَةُ : الذُّبالَةُ .

أَذْبَلَهُ الحَرُّ وغيرُهُ : أَذْواهُ وجَفَّفَهُ .

ذبي

ذُبْيانُ : قَبِيلَةٌ من غَطَفانَ يُنْسَبُ إليها النّابِغَةُ الذُّبْيانِيُّ . وهم عَدْنانِيُّون من قيس عَيْلان .

ذحل

الذَّحْلُ : الحِقْدُ والعَداوَةُ . و ــ : الثَّأْر . يُقال : طَلَبَ بذَحْلِهِ أي بِثَأْرِه . (ج) ذُحُولٌ ، وأَذْحالٌ .

الذَّحَلُ : الذَّحْلُ (ج) أَذْحالٌ .

ذخر

ذَخَرَ الشَّيءَ ـَ ذَخْراً ، وذُخْراً : خَبَّأَهُ لِوَقْتِ الحاجَةِ إليه .

الذُّخْرُ : مايُدَّخَرُ . (ج) أَذْخارٌ .

الذَّخِيرَةُ : الذُّخْرُ . و ــ : عُدَّةُ الحَرْبِ من قَذائِفَ ورَصاصٍ .. (مح) . (ج) ذَخائِرُ .

اذَّخَرَ[1] الشَّيْءَ : اتَّخَذَهُ ذُخْراً كادَّخَرَهُ .

المُذَّخِرَةُ : الآلَةُ التي تُخْزَنُ فيها القُدْرَةُ الكهربائِيَّةُ حيناً لِتُسْتَعْمَلَ بعده تياراً كهربائِيّاً[2] .

ذرأ

ذَرَأَ اللهُ الخَلْقَ ـَ ذَرْءاً : خَلَقَهُمْ . و ــ : كَثَّرَهُمْ .

الذُّرِّيَّةُ[3] : النَّسْلُ وذُرِّيَّةُ الرَّجُلِ : أَوْلادُهُ ، تكونُ واحِداً وجَمْعاً : ﴿ رَبِّ هَبْ لي من لَدُنْكَ ذُرِّيَّةً طَيِّبَةً[4] ﴾ . ﴿ تَرَكُوا من خَلْفِهم ذُرِّيَّةً ضِعافاً[5] ﴾ .

ذرب

ذَرَبَ السَّيْفَ ونحوَهُ ـُ ذَرْباً : أَحَدَّهُ . و ــ فلاناً : جَرَحَهُ بِلِسانِهِ .

---

(١) أصلُه اذتَخَرَ .

(٢) مصطلحات علمية (ص ١١) .

(٣) أصلُها ذُرْيَة فخففت الهمزةُ .

(٤) آل عمران / ٣٨ / .

(٥) النساء / ٩ / .

ذَرِبَ السَّيْفُ ونحوُهُ ـَ ذَرَباً، وذَرابَةً: صارَ ماضِياً. فهو ذَرِبٌ. و ـــ الرَّجلُ: فَصُحَ لسانُهُ بعد حَصَرٍ. و ـــ لسانُهُ: صار شَتّاماً بَذيئاً. فهو ذَرِبٌ.

ذَرَّبَ السِّنانَ ونحوَهُ: أَحَدَّهُ.

ذرر

ذَرَّتِ الشَّمْسُ ـُ ذُرُوراً: طَلَعَتْ. ويقال: ذَرَّ النَّبْتُ. وذرَّ فلانٌ الحَبَّ في الأَرْضِ ذَرّاً: بَذَرَهُ. و ـــ الشَّيءَ: بَدَّدَهُ وفَرَّقَهُ ونَثَرَهُ. و ـــ اللهُ الخَلْقَ في الأَرْضِ: نَشَرَهُمْ. و ـــ فلانٌ الذَّرُورَ في العَيْنِ أو المِلْحَ في الطَّعامِ: نَثَرَهُ.

الذَّرُّ: صِغارُ النَّمْلِ. و ـــ: مايُرى من دَقيق الغُبارِ في شعاع الشَّمْسِ: الواحِدَةُ: ذَرَّةٌ. و ـــ: النَّسْلُ.

الذُّرارَةُ: ماتَناثَرَ من الشَّيءِ المَذْرُورِ.

الذَّرَّةُ: واحِدَةُ الذَّرِّ. و ـــ: أَصغرُ جزءٍ من عُنصرٍ ما، يَصِحُّ أن يدخل في التفاعلات الكيماويّة (مج). وتُعَدُّ المادَّةُ اليومَ تراكُماً من جُزَيْئاتِ الطّاقة المكثَّفَة. وتتكوَّن الذَّرَّةُ من نَواةٍ تتألَّفُ من نيوتروناتٍ وهي جسيماتٌ مادِّيَّةٌ، معدومة الشُّحنة، ومن بروتونات ذات شحنة موجبة وتدور حول النّواة إلكترونات سالبة[1].

والنَّظريَّة الذَّرِّيَّة: نظرية تُفَسِّر تكوين العناصر من وحدات صغيرة جدّاً تُدعى الذَّرّات.

الذَّرُورُ: مايُذَرُّ في العَيْنِ أو على الجُرْحِ من دواءٍ يابسٍ دقيقٍ، أو على الطَّعام من مِلْحٍ مَسْحُوقٍ[2]. (ج) أَذِرَّةٌ.

الذَّرِيرَةُ: نَوْعٌ من الطِّيبِ مجموع من أَخلاطٍ.

المِذَرَّةُ: آلَةٌ يُذَرَّى بها الحَبُّ.

(١) بهجة المعرفة.
(٢) الوسيط.

الذُّرِّيَّةُ: النَّسْلُ. (ج) ذَراريّ [ذرأ] وذُرِّيّاتٌ.

أبو ذَرٍّ الغِفارِيّ (...ـــ ٣٢هـ ـــ ...ـــ ٦٥٢م) صحابِيٌّ جَليل قديم الإسلام. يُضْرَبُ به المَثَلُ في الصِّدْقِ. مات بالرَّبَذَةِ (من قرى المدينة) وقد أنزله بها عثمان بن عَفّان (ر).

ذرع

ذَرَعَ فلانٌ الشَّيءَ ـَ ذَرْعاً: قاسَهُ بالذِّراع. و ـــ الطَّريقَ: قَطَعَهُ بِسُرْعَةٍ كأَنَّهُ يَقِيسُهُ.

الذَّرْعُ: الطّاقَةُ والوُسْعُ. ومنه: (ضاقَ به ذَرْعاً)، و(ضاق ذَرْعُهُ به)؛ أي: ضَعُفَتْ طاقَتُهُ ولم يَقْوَ عليه. وذَرْعُ كُلِّ شيءٍ: مِقْدارُهُ، وقياسُهُ.

﴿ ثم في سِلْسِلَةٍ ذَرْعُها سَبْعُونَ ذِراعاً[1] ﴾.

الذِّراعُ (مؤنثة وقد تُذَكَّرُ): اليَدُ من كُلِّ حيوانٍ، لكنَّها من الإنسان من المِرْفَقِ إلى طَرَفِ الإصْبَعِ الوُسْطى. و ـــ: مقياسٌ لِلطّولِ قدرُهُ ٤٦ سنتيمتراً. (ج) أَذْرُعٌ.

والذِّراعُ (في الهندسة والميكانيك): ذِراعُ التَّوْصِيل: ساقٌ يَتَّصِلُ أحدُ طرفَيْها بالمِرْفَقِ، ويَتَّصِلُ الطَّرَفُ الآخَرُ بجسمٍ متحركٍ حَرَكَةً تردُّدِيَّةً، والغرضُ منه تحويلُ الحركةِ التردُّدِيَّة إلى حَرَكَةٍ دَوَرانِيَّة، أو العكس (مج). يقال فُلانٌ رَحْبُ الذِّراع؛ أي: واسِعُ القُوَّةِ والقُدْرَةِ.

الذَّرِيعُ ـــ مَوْتٌ ذَرِيعٌ: سَرِيعٌ فاشٍ لايكادُ النَّاسُ يَتَدافَنُونَ.

الذَّرِيعَةُ: الوَسِيلَةُ والسَّبَبُ إلى الشَّيءِ. (ج) ذَرائِعُ.

(١) الحاقة /٣٢/.

تَذَرَّعَ به : تَوَسَّلَ . ويقال : تَذَرَّعَ بِذَرِيعَةٍ ؛ أي : تَوَسَّلَ بوسيلةٍ .

ذرف

ذَرَفَ الدَّمْعُ ـِ ذَرْفاً، وذَرَفاناً : سالَ . وذَرَفَتِ العَيْنُ : سالَ دَمْعُها . و ـــ العَيْنُ دَمْعَها تَذْرافاً : أَسالَتْهُ . فالدَّمْعُ مَذْرُوفٌ .

ذَرِفَ الدَّمْعُ ـَ ذَرَفاً : سالَ .

ذَرَّفَ على الخَمْسِين وغيرِها تَذْرِيفاً ، وتَذْرافاً ، وتَذْرِفَةً : زادَ عليها . وذَرَّفَتِ العَيْنُ الدَّمْعَ : صَبَّتْهُ .

ذرق

ذَرَقَ الطَّائِرُ ـِ ذَرْقاً وذُراقاً : رمَى بِخُرْئِهِ .

ذَرْقُ الطائِرِ : خُرْؤُهُ .

ذرو

ذَرا التُّرابُ ـُ ذَرْواً : طارَ في الهَواءِ وتَفَرَّقَ . و ـــ فُوهُ أو حَدُّ نابِهِ : انسحقت أَسنانُه ، وسقطت أَعاليها . وذَرَتِ الرِّيحُ التُّرابَ وغيرَه : أَطارَتْهُ وفَرَّقَتْهُ وذَرا فلانٌ الحَبَّ : نَقّاهُ في الرِّيح من التِّبْنِ . و ـــ اللهُ الخَلْقَ : خَلَقَهُمْ . (ويجوز ذَرَأَهُمْ) [ذرأ] .

الذَّارِيَةُ : الرِّيحُ . (ج) الذّارِيات .

الذِّرْوَةُ و الذُّرْوَةُ من الشَّيءِ : أَعْلاهُ . (ج) ذُرًى . وذُرا اللَّيْلِ : أَوائِلُهُ .

الذِّرْوُ ـــ يقال : بلغني عنه ذِرْوٌ من قَوْلٍ ؛ أي : طَرَفٌ منه .

الذَّرا : كُلُّ ماسْتُتِرَ به ، والكَنَفُ ، يقال : أَنا في ذَرا فلانٍ ؛ أي : في كَنَفِهِ وسِتْرِهِ ودِفْئِهِ .

الذُّرَةُ : (مؤ) نَباتٌ عشبيّ حولِيّ زِراعِيّ حَبِّيّ سَنَوِيٌّ من النَّجيليّات تكثُر زراعتُه في المناطِق الحارَّه وفي الأَتربة غير المرويَّة وله أَصنافٌ . أَمّا مايُسَمَّى الذُّرَة الشاميَّة في مصر ، والذُّرة الصَّفراء في الشّام فلم يعرفها القدماءُ لأَنَّها من أصل أَمريكِيّ[1] .

(الذُّرَة)

المِذْرى و المِذْراةُ : خَشَبَةٌ ذاتُ شُعَبٍ يُذَرَّى بها الحَبُّ ويُنَقَّى .

أَذْرَتِ الرِّيحُ التُّرابَ وغيرَهُ : أَطارَتْهُ . و ـــ العَيْنُ دَمْعَها : صَبَّتْهُ .

ذَرَّى الحَبَّ : نَقّاهُ في الرِّيحِ . و ـــ فلاناً : مَدَحَهُ ورَفَعَ شأنَهُ .

تَذَرَّى القَمْحُ ونحوُهُ : خَلَصَ من التِّبْنِ وتنقَّى في الرِّيح . و ـــ فلانٌ بالحائِطِ : اسْتَتَرَ واحْتَمَى من رِيحٍ أو بَرْدٍ . و ـــ الأُكَمَةَ أو الذِّرْوَةَ : عَلاها .

اسْتَذْرَى بالحائِطِ : تَذَرَّى . و ـــ بفُلانٍ : لَجَأَ إليه وصارَ في كَنَفِهِ .

ذري

ذَرَتِ الرِّيحُ التُّرابَ وغيرَه ـِ ذَرْياً : فَرَّقَتْهُ وأَطارَتْهُ وأَذْهَبَتْهُ . و ـــ فلانٌ الحَبَّ : نَقّاهُ في الرِّيح من التِّبْنِ .

ذعذع

ذَعْذَعَتِ الرِّيحُ الشَّجَرَ وغيرَهُ : حَرَّكَتْهُ تَحْرِيكاً شديداً . و ذَعْذَعَ الشَّيءَ : فَرَّقَهُ وبَدَّدَهُ . يقال : ذَعْذَعَهُم الدَّهْرُ ، وذَعْذَعَتهم النَّوائِبُ .

تَذَعْذَعَ المالُ وغيرُه : تَبَدَّدَ . و ـــ البناءُ : تساقَطَ وتفرّقت أَجزاؤه .

ذعر

ذَعَرَهُ ـَ ذَعْراً : خَوَّفَهُ ، وذُعِرَ فهو مَذْعورٌ .

(١) الشّهابيّ .

ذَعِرَ ـَ ذَعَراً : دَهِشَ وفَزِعَ فهو ذَعِرٌ .
الذُّعْرُ : الخَوْفُ .
الذاعِرُ : الخائِفُ والفَزِعُ .
الذَّعَرُ : الدَّهَشُ .
الذَّعُورُ : الخائِفُ الفَزِعُ .
أَذْعَرَهُ : أخافَهُ .
انْذَعَرَ : خافَ وفَزِعَ .

ذعف

ذَعَفَهُ ـَ ذَعْفاً : سَقاهُ الذُّعافَ . و ـــ الطَّعامَ : جَعَلَ فيه ذُعافاً فهو مَذْعُوفٌ .
الذُّعافُ : السَّمُّ القاتِلُ من ساعَتِهِ . (ج) ذُعُفٌ . ومَوْتٌ ذُعافٌ : سَرِيعٌ .

ذعن

ذَعِنَ ـَ ذَعَناً : خَضَعَ وانْقادَ وذَلَّ .
أَذْعَنَ له : انْقادَ وخَضَعَ وذَلَّ وأَسرعَ في الطّاعَةِ . و ـــ لفلان بِحَقِّهِ : أَقَرَّ طائِعاً .
الإِذْعانُ : الانْقِيادُ والخُضُوعُ .

ذفر

ذَفِرَ الشَّيءُ ـَ ذَفَراً : اشْتَدَّتْ رائِحَتُه طَيِّبَةً كانت أَو خَبيثةً . فهو ذَفِرٌ وهي ذَفِرَةٌ . وهو أَذْفَرُ وهي ذَفْراءُ . (ج) ذُفْرٌ . ويقال مِسْكٌ أَذْفَرُ وذَفِرٌ ؛ أي : جَيِّدٌ .
الذِّفْرَى : العَظْمُ الشّاخِصُ خَلْفَ الأُذُنِ . وهما ذِفْرَيانِ (ج) ذَفارَى ، وذِفْرِياتٌ .

ذفف

ذَفَّ في الأَمْرِ ـِ ذَفّاً : أَسْرَعَ .

ذقن

الذَّقَنُ : مُجْتَمَعُ اللَّحْيَيْنِ حيثُ يَنْبُتُ شعرُ اللّحية (مذ) . (ج) أَذْقانٌ ، وذُقُونٌ .

ذكر

ذَكَرَ الشَّيءَ ـُ ذِكْراً : جَرَى على لِسانِه . و ـــ حَقَّ فُلانٍ : حَفِظَهُ ولم يُضَيِّعْهُ . و ـــ اللهَ : اسْتَحْضَرَهُ في قَلْبِهِ وحَمِدَهُ وأَثنى عليه وسَبَّحَهُ ومَجَّدَهُ . و ـــ النِّعْمَةَ : شَكَرَها . و ـــ الأَمْرَ ذِكْراً ، وذِكْرَى ، وتَذْكاراً : اسْتَحْضَرَهُ في ذِهْنِهِ بعدَ نِسيانٍ .
الذُّكْرُ : التَّذَكُّرُ .
الذِّكْرُ : الحِفْظُ للشَّيء وهو نقيضُ النِّسْيانِ . و ـــ : الصِّيتُ يكون في الخَيْرِ والشَّرِّ . و ـــ : التَّسبيحُ والقرآنُ . و ـــ : التَّذَكُّرُ . و ـــ : الشَّيءُ يجري على اللسانِ .
الذُّكُورَةُ : جَمْعُ الذَّكَرِ . و : ـــ خِلاف الأُنُوثَة .
الذَّكَرُ : خلاف الأُنْثَى . (ج) ذُكُورٌ ، وذُكُورَةٌ ، وذُكْرانٌ . و ـــ من الإنسانِ : عُضْوُ التَّذكير . (ج) ذُكُورٌ ومَذاكِيرُ (على غير قياس) . و ـــ من الحديد : أَجْوَدُهُ وأَيْبَسُهُ . و ـــ من الرِّجال : الشُّجاعُ الشَّهْمُ الأَبِيُّ .
الذِّكْرَى : التَّذَكُّرُ . و ـــ : ما تُسْتَذْكَرُ به الحاجَةُ . و ـــ : التَّوبةُ والعِبْرَةُ .
الذّاكِرَةُ : القُدرةُ على إحياءِ حالةٍ شُعُورِيَّةٍ مَضَتْ وانْقَضَتْ مع العِلْمِ والتَّحَقُّقِ أَنَّها جُزءٌ من حَياتِنا الماضِيَةِ .
أَذْكَرَتِ المرأةُ : وَلَدَتْ ذَكَراً . فهي مُذْكِرٌ .
وأَذْكَرَ فلاناً الشَّيءَ : جَعَلَهُ يَذْكُرُهُ .
المِذْكارُ : التي عادَتُها أَنْ تَلِدَ الذُّكُورَ .
ذَكَّرَ الكلمةَ : ضِدَّ أَنَّثَها . و ـــ النّاسَ : وَعَظَهُمْ . و ـــ فلاناً الشَّيْءَ ، وبه : جَعَلَهُ يَذْكُرُهُ .
التَّذْكِرَةُ : مصدر (ذَكَّرَ) . و ـــ : ما تُسْتَذْكَرُ

به الحاجَةُ. و ـــ: العِظَةُ ﴿ كَلاَّ إنَّها تَذْكِرَةٌ[1] ﴾. و ـــ: بطاقة المُسافر بالسَّيّارة ونحوها (مح). (ج) تَذاكِرُ.

المُذَكِّرَة: دفتر صغير يُدَوَّنُ فيه مايُرادُ تَذَكُّرُهُ[2].

ذاكَرَهُ في الأَمرِ: كالَمَهُ وخاضَ معه في حَدِيثِهِ.

اذْدَكره: ذَكَرَهُ بعد نسيانٍ، تَذَكَّرَهُ.

اذَّكَرَهُ: ادَّكَرَهُ؛ أي: تَذَكَّرَهُ.

تَذَكَّرَ الشَّيءَ: ذَكَرَهُ بعد نِسيان.

تذاكَرُوا في الأَمْرِ: تَفاوَضُوا فيه. و ـــ الشَّيءَ: ذَكَرُوهُ.

اسْتَذْكَرَ الشَّيءَ: تَذَكَّرَهُ. و ـــ الكتابَ: دَرَسَهُ لِلحفْظِ أو للذِّكْرِ.

الاسْتِذْكارُ: الدِّراسَةُ لِلحِفْظِ.

ذكو

ذَكَتِ النّارُ ـُ ذُكُوّاً، وذَكاً، وذَكاءً: اشْتَدَّ لَهِيبُها. و ـــ الرِّيحُ: سَطَعَتْ وَفاحَتْ. و ـــ: طابَتْ. ويقال: ذَكا المِسْكُ؛ أي: سَطَعَتْ رائِحَتُهُ فهو ذاكٍ، وذَكِيٌّ. وذَكا فلانٌ ذَكاءً: كان فَهْمُهُ سَرِيعاً مُتَوَقِّداً. ويقال: ذَكا عَقْلُهُ؛ أي: اشتدَّتْ فِطْنَتُهُ. وذَكا الشاةَ ونحوَها ذَبَحها، فهي ذَكِيٌّ.

ذَكِيَ فلانٌ ـَ ذَكاً: ذَكا، فهو ذَكِيٌّ. (ج) أَذْكِياءُ.

ذَكُوَ فلانٌ ـُ ذَكاءً، وذكاوَةً: ذَكِيَ فهو ذَكِيٌّ. (ج) أَذْكِياءُ.

الذَّكاءُ: شِدَّةُ وهج النّار. و ـــ: سُرْعَةُ الفهمِ وحِدَّتُهُ. و ـــ: قُدْرَةٌ على التَّحليل والتَّركيبِ والتَّمييز والاختيار، وعلى التَّكيُّفِ إزاءَ المواقِفِ المختلفة (مج).

(١) عبس /١١/ أي السُّورَة أو الآيات.

(٢) الوسيط.

ذُكاءُ: عَلَمٌ للشَّمْسِ لاينْصَرِفُ. وابنُ ذُكاءَ: الصُّبْحُ.

الذَّكِيُّ: القَوِيُّ الحَدْسِ، الجَيِّدُ الحُكْمِ، السَّريعُ الاستدلال.

أَذْكَى النّارَ: أَوْقَدَها. و ـــ الحَرْبَ: أَضْرَمَ نارَها.

ذَكَّى النّارَ تَذْكِيَةً: أَوْقَدَها. و ـــ الشّاةَ ونحوَها: ذَبَحها. ﴿ وماأَكَلَ السَّبُعُ إلّا ماذَكَّيْتُمْ[1] ﴾.

الذَّكاةُ: الذَّبْحُ أو النَّحْرُ[1].

التَّذْكِيَةُ: الذَّبْحُ.

اسْتَذْكَتِ النّارُ: ذَكَتْ.

ذلف

ذَلِفَ الأَنْفُ ـَ ذَلَفاً: صَغُرَ واسْتَوَى طَرَفُهُ. فهو أَذْلَفُ، والرَّجُلُ أَذْلَفُ، وهي ذَلْفاءُ. (ج) ذُلْفٌ.

ذلق

ذَلِقَ السِّنانُ ـَ ذَلَقاً: صار حادّاً. و ـــ اللِّسانُ: فَصُحَ. فهو ذَلِقٌ.

ذَلُقَ اللِّسانُ ـُ ذَلاقَةً: كان حادّاً طَلْقاً. فهو ذَلْقٌ.

أَذْلَقَ السِّنانَ ونحوَه: حَدَّدَهُ.

ذَلَّقَ السِّكِّينَ ونحوه: حَدَّدَ طَرَفَهُ.

ذلل

ذَلَّ البعيرُ ونحوُهُ ـِ ذُلاًّ: انْقادَ وسَهُلَ. فهو وهي ذَلُولٌ. (ج) ذُلُلٌ. يقال: ذَلَّتْ له القَوافي. و ـــ فلانٌ ذُلّاً، وذِلَّةً، ومَذَلَّةً: خَضَعَ وهانَ وصَغُرَتْ نَفْسُهُ. فهو ذَلِيلٌ. (ج) أَذِلّاءُ، وأَذِلَّةٌ. وهي ذَلِيلَةٌ.

(١) المائدة /٣/ أي: حُرِّمَ عليكم ماأَكَلَ الوحشُ المفترسُ منه، إلا ماأَدْرَكْتُم فيه الرُّوحَ فذَبَحْتُمُوهُ.

(٢) اسم مصدر من ذَكّى.

الذُّلُّ: نقيض العِزِّ. و ــ: الضَّعْفُ والمَهانَةُ. و ــ: الرِّفْقُ والرَّحمة: ﴿واخْفِضْ لهما جَناحَ الذُّلِّ[1]﴾.

أَذَلَّهُ: جَعَلَهُ ذَلِيلاً. أو وَجَدَهُ ذَلِيلاً.

ذَلَّلَهُ: جَعَلَهُ ذَلِيلاً وأَخْضَعَهُ. و ــ: سَهَّلَهُ ومَهَّدَهُ. وطريقٌ مُذَلَّلٌ: سَهْلٌ مَسْلُوكٌ.

تَذَلَّلَ له: خَضَعَ. وتذلَّلَ: أَظْهَرَ الخُضوعَ.

اسْتَذَلَّهُ: أَذَلَّهُ وأَخْضَعَهُ.

ذمر

ذَمَرَ ــُ ذَمْراً: غَضِبَ و ــ فلاناً على الأمرِ: حَضَّهُ وشَجَّعَهُ لِيَجِدَّ فيه.

الذِّمارُ: مايَجِبُ على المَرْءِ حِفْظُهُ والذَّوْدُ عنه، كالأَهْلِ والعِرْضِ. ومنه: (هو حامي الذِّمار).

الذَّمِرُ: الشُّجاعُ الشَّدِيدُ. (ج) أَذْمارٌ.

تَذَمَّرَ: تَغَضَّبَ. و ــ: لامَ نَفْسَهُ على فائِتٍ. و ــ عليه: تَوَعَّدَهُ واجْتَرَأَ عليه وتَنَكَّرَ له.

تَذامَرُوا: حَضَّ بعضُهم بَعْضاً على القِتالِ. و ــ: تلاوَمُوا.

ذمل

ذَمَلَ البَعِيرُ ــُ ذَمْلاً، وذُمُولاً، وذَمِيلاً، وذَمَلاناً: سارَ سَيْراً سَرِيعاً لَيِّناً. فهو ذامِلٌ والنّاقَةُ ذامِلَةٌ. (ج) ذَوامِلُ. وهو وهي ذَمُولٌ. (ج) ذُمُلٌ، وذُمُلٌ.

الذَّمُولُ: النّاقَةُ التي تسير سَيْراً سريعاً لَيِّناً. (ج) ذُمُلٌ.

ذمم

ذَمَّهُ ــُ ذَمّاً، ومَذَمَّةً: عابَهُ وهَجاهُ. فهو مَذْمُومٌ، وذَمِيمٌ.

الذَّمُّ: نقيضُ المَدْح. و ــ: العَيْبُ.

المَذَمَّةُ: نقيض المَحْمَدَة. يقال: البُخْلُ مَذَمَّةٌ؛ أي: مِمّا يُذَمُّ عليه. (ج) مَذامُّ، ومَذَمّاتٌ.

الذّامُ: العَيْبُ [ذيم].

الذِّمَّةُ: العَهْدُ والأَمانُ والكَفالَةُ: «المسلمون تتكافأُ دماؤُهم ويسعى بِذِمَّتِهِمْ أَدْناهُمْ». و ــ: الحَقُّ والحُرْمَةُ. و ــ عند الفُقهاء: معنىً يصيرُ الإنسانُ به أَهْلاً لوجوب الحَقِّ له أو عليه. يقولون: في ذِمَّتي لك كذا. (ج) ذِمَمٌ.

أَهْلُ الذِّمَّةِ: الذين دَخَلُوا في عَهْدِ المسلمين وأمانِهِمْ. الواحِدُ ذِمِّيٌّ. وهي ذِمِّيَّةٌ.

الذِّمامُ: العَهْدُ والأَمانُ والكَفالَةُ. و ــ: الحَقُّ والحُرْمَةُ. (ج) أَذِمَّةٌ.

أَذَمَّ الرَّجُلُ: أَتى بما يُذَمُّ عليه. و ــ لفلانٍ: أَخَذَ له الذِّمَّةَ والعَهْدَ. و ــ الشَّيْءَ: وَجَدَهُ ذَمِيماً. و ــ فلاناً: أَجارَهُ وحَماهُ.

ذَمَّمَهُ: بالَغَ في ذَمِّهِ. فهو مُذَمَّمٌ؛ أي: مَذْمُومٌ جِدّاً.

تَذَمَّمَ: اسْتَنْكَفَ وابْتَعَدَ عَمّا يُذَمُّ عليه. و ــ لصاحِبِهِ: حَفِظَ ذِمامَهُ. و ــ بفُلانٍ: اسْتَجارَ.

تَذامَّ القومُ: ذَمَّ بعضُهُمْ بَعْضاً.

اسْتَذَمَّ بفُلانٍ: طَلَبَ إليه أَنْ يُجيرَهُ. و ــ الرَّجلُ إلَى النّاسِ: أَتى بما يُذَمُّ عليه.

ذمي

الذَّماءُ: بَقِيَّةُ الرُّوح في المَذْبوح وغيره. و ــ: قُوَّةُ القَلْبِ.

ذنب

الذَّنَبُ: امتدادٌ في جِسْمِ الحيوانِ من جِهَةِ العُصْعُصِ. و ــ من كُلِّ شيءٍ: آخِرُهُ. و ــ من الوادي: أَسْفَلُهُ. وذَنَبُ الرَّجُلِ: أَتْباعُهُ. (ج) أَذْنابٌ.

الذِّنابُ: عَقِبُ كُلِّ شيءٍ ومُؤَخَّرُهُ.

(١) الإسراء / ٢٤ /.

الذُّنابَى: الذَّنَبُ، وأكثرُ مايُستَعْمَلُ في الطَّيْر. ويُقال: (هُم ذُنابَى فلانٍ)؛ أي: أتْباعُهُ.

الذَّنُوبُ: الوافِرُ الـذَّنَبِ والطَّويلُـهُ. و ــ من الدِّلاءِ: العظيمةُ أو المَلأَى ماءً. يقال: (له ذَنُوبٌ من كذا)؛ أي: نَصِيبٌ. (ج) أَذْنِبَةٌ وذَنائِبُ.

الذَّنْبُ: الإثْمُ والجُرْمُ والمَعْصِيَةُ. و ــ: الأَمْرُ غيرُ المشروعِ يُرْتَكَبُ. (ج) ذُنوبٌ.

أَذْنَبَ: ارْتَكَبَ ذَنْباً.

ذَنَّبَ الضَّبُّ: أَخْرَجَ ذَنَبَهُ من أَدْنَى الجُحْرِ عند الحَرْشِ. و ــ الحيوانُ: مَدَّ ذَنَبَهُ. و ــ الشَّيءَ: جَعَلَ له ذَنَباً.

المُذَنَّباتُ: نُجُومٌ ذَواتُ أَذْنابٍ مُضِيئةٍ تسبَح في الفَضاءِ، ولاتُرَى بالعَيْن المُجَرَّدَةِ إلاّ إذا كانت شديدةَ الضَّوءِ. وتظهر المذنبات في سماء الأرض كلما دخل فلكها في المدى الأقصى للرؤية، لذلك فهي تظهر في فترات زمنية محددةٍ (مج). وأشهر المذنَّبات التي رؤيت في سماء الأرض مُذَنَّبُ (هالي). وقد ظهر عَام ١٩١٠ وسوف يُرَى عام ١٩٨٦.

ذه

ذِهِ: اسم إشارة للمفردة المؤنثة. وقد تسبقه (ها) التَّنبيه. فيقال: هذِهِ (بحذف الألف خطًّا).

ذهب

ذَهَبَ ـَ ذَهاباً، وذُهُوباً، ومَذْهَباً: سارَ. و ــ: مَرَّ. و ــ: مَضى. يقال: ذَهَبَ الأَثَرُ؛ أي: زالَ وامَّحَى. و ــ به: اسْتَصْحَبَهُ ومَضَى مَعَهُ. و ــ به: أَزالَهُ. ﴿ ذَهَبَ اللهُ بِنُورِهِمْ[1] ﴾. و ــ إلى قول فلانٍ: أَخَذَ به. و ــ مَذْهَبَ فلانٍ: قصد قَصْدَهُ وطريقَه. و ــ في الدِّينِ مَذْهَباً: رَأَى فيه رَأْياً.

الذَّهَبُ: (مذكر ويؤنث) مَعْدِنٌ نفيسٌ أَصفر اللَّونِ بَرّاق لايَتَأَثَّرُ بالماء والهَواءِ والحَوامض. وهو أَكْثَرُ المَعادِنِ موصِّلِيَّةً وطواعيَةً. يستعمل في صُنْع الحُلِيّ ولِصَكِّ النُّقود الذَّهَبِيَّةِ. كثافته (١٩٤ر١). وزنه الذَّرِّي (١٩٧ر٢). القطعة منه: ذَهَبَةٌ. وعدده الذري (٧٩).

المَذْهَبُ: الطريقـةُ. و ــ: المُعْتَقَـدُ الـذي يُذْهَبُ إليه. و ــ (عند العلماءِ): مجموعة من الآراء والنظريَّات العلمية والفلسفيَّةِ ارتبط بَعْضُها ببعض ارتباطاً يجعلها وَحْدَةً مُنَسَّقَة (مج). (ج) مَذَاهِبُ.

الذَّهَبِيَّةُ: سفينةٌ تُثَبَّتُ مراسيها للإقامة فيها.

أَذْهَبَهُ: جَعَلَهُ يَذْهَبُ، وأَزالَهُ. ﴿ الحَمْدُ للهِ الذي أَذْهَبَ عَنّا الحَزَنَ[1] ﴾. و ــ الشَّيءَ: طَلاهُ بالذَّهَبِ. فهو مُذْهَبٌ.

ذَهَّبَهُ: طَلاهُ أو غَطّاهُ بالذَّهَبِ أو بمادَّة تُشْبِهُهُ في شكْلِها الظاهِريّ. فهو مُذَهَّبٌ أي مُمَوَّهٌ بالذَّهَبِ.

ذهل

ذَهَلَهُ، وذَهِلَ عنه ـَ ذَهْلاً، وذُهُولاً: نَسِيَه لِشُغْلٍ وغَفَلَ عنه، أو تركَهُ على عَمْدٍ، وسَلاهُ وطابَتْ نفسُهُ بفراقِهِ. فهو ذاهِلٌ.

ذَهِلَ ـَ ذُهُولاً: غابَ عن رُشْدِهِ.

ذَهِلَهُ، وذَهِلَ عنه ـَ ذَهْلاً، وذُهُولاً: نَسِيَهُ لِشُغْلٍ. فهو ذاهِلٌ.

بنو ذُهْلٍ: حَيٌّ من شَيْبانَ.

أَذْهَلَهُ عن الأَمْرِ: جعله يَذْهَلُ عنه. وأَذْهَلَهُ الأَمْرُ: جعله يَذْهَلُ.

(١) البقرة /١٧/.

(١) فاطر /٣٤/.

ذهن

ذَهِنَ ـَ ذَهَنًا : صارَ ذا فِطْنَةٍ ، فهو ذَهِنٌ . و ـــ الأَمْرَ ذَهْناً : فَهِمَهُ وعَقَلَهُ . فهو ذَهِنٌ وهي ذَهِنَةٌ .

الذِّهْنُ : الفَهْمُ والعَقْلُ والفِطْنَةُ . (ج) أَذْهانٌ . و ـــ (في الاصطلاح العلميّ) : مابه الشعور بالظواهر النفسيَّة المختلفة ، ويطلق أيضاً على التفكير وقوانينه ، أو مُجرَّد الاستعداد للإدراك (مج) .

ذو

ذُو : أَحَدُ الأسماء الخمسة ، ومعناهُ : صاحبٌ . يقال : فلانٌ ذو فَضْلٍ ، وعَهِدْتُ مُحَمَّداً ذا فَضْلٍ ، ووثِقْتُ بكلِّ ذي فَضْلٍ .

ويقال : هما ذَوا فَضْلٍ ، وهم ذَوُو فَضْلٍ .

الأَذْواءُ و الذَّوُون : مُلُوكُ اليَمَنِ الذين تَبْدَأُ أسماؤُهُمْ بكلمة (ذو) ، وكان منهم ذُو يَزَنَ ، وذُو نُواس .

ذوب

ذابَ الشَّحْمُ وغيرُهُ ـُ ذَوْباً ، وذَوَباناً : سالَ بَعْدَ جُمُودٍ . و ـــ جِسْمُهُ : هُزِلَ .

الذَّوْبُ : ماذَوَّبْتَ من شَيْءٍ .

أَذابَهُ : جَعَلَهُ يَذُوبُ . ويقال : أَذابَه الهَمُّ والغمُّ ؛ أي : أَضناهُ .

ذَوَّبَهُ : أَذابَهُ .

اسْتذابَ الشَّيءَ : طَلَبَ إذابَتَهُ .

ذود

ذادَ عن عِرْضِهِ ووَطَنِهِ وحُرَمِه ـُ ذَوْداً ، وذياداً : دَفَعَ . و ـــ الإبِلَ وغيرَها : ساقَها وطَرَدَها . و ـــ العَدُوَّ عن أَرْضِهِ : دَفَعَهُ . فهو ذائِدٌ . (ج) ذُوَّدٌ ، وذُوَّادٌ ، وذادَةٌ . والعَدُوُّ مَذُودٌ .

الذَّوْدُ : جَماعَةُ الإبِلِ بين الثلاثِ والعَشْرِ ، وقيل غير ذلك (مؤ) . (ج) أَذْوادٌ .

المِذْوَدُ : اللِّسانُ . و ـــ : مُعْتَلَفُ الدّابَّةِ . و ـــ من الثَّوْرِ : قَرْنُهُ . (ج) مَذاوِدُ . والمَذاوِدُ والمَذاوِيدُ من الرِّجال : الذين يُدافِعُونَ عن ديارِهِمْ .

ذوق

ذاقَ الشَّيءَ ـُ ذَوْقاً ، وذَواقاً ، ومَذاقاً ، ومَذاقَةً : أَدْرَكَ طَعْمَهُ . بلسانِهِ . و ـــ : جَرَّبَهُ واختبره . و ـــ العَذابَ وغيرَه : أَحَسَّ به . يقال : ماذُقْتُ نَوْماً .

الذَّوْقُ : الحاسَّةُ التي تُمَيِّزُ بها الطُّعومُ وتكونُ بوساطة الجهاز الحسِّيِّ في الفَم ، ومركزُهُ اللِّسانُ . و ـــ (في الأدب والفَنّ) : مَلَكَةٌ يُدْرَكُ بها جَمالُ الفَنِّ أَو الأَدب . يقال : هو حَسَنُ الذَّوْقِ للشِّعر أَي : فَهّامة له ، خبير بنقده .

المَذاقُ (مصدر ذاقَ) : طَعْمُ الشَّيءِ . ومنه (هو طَيِّبُ المَذاقِ) .

الذّائِقَةُ : قُوَّةٌ يُدْرِكُ بها اللِّسانُ الطُّعُومَ .

الذَّوّاقُ : الجَيِّدُ الذَّوْقِ ، الخبيرُ . ويقال : هو ذَوّاقَةٌ . و ـــ : المَلُولُ . و ـــ : الكثير الزَّواجِ والطَّلاقِ .

الذَّوّاقَةُ : النّاقدُ الحَسَنُ الذَّوْقِ (مح) .

الذَّواقُ : طَعْمُ الشَّيءِ . و ـــ : الشَّيءُ المَذُوقُ من مَأْكُولٍ ومَشْرُوبٍ .

أَذاقَهُ الطَّعامَ وغيرَهُ : جَعَلَهُ يَذُوقُهُ ومنه (أَذاقَهُ اللهُ الخَوْفَ وغيرَه) ؛ أي : أَنْزَلَهُ به .

تَذَوَّقَ الشَّيءَ : ذاقَهُ مَرَّةً بعد مَرَّةٍ . يقال : تَذَوَّقَ طَعْمَ الفِراقِ .

استذاقَ الأمرَ: جَرَّبَهُ وخبَرَهُ فهو مُسْتَذَاقٌ.

ذوي

ذَوَى النَّبْتُ ـِ ذَيًّا، وذُوِيًّا: ذَبَلَ، وجَفَّتْ رُطُوبَتُهُ. و ـِ عُودُ فلانٍ: شاخَ. فهو ذاوٍ أو ذاوي العُودِ.

ذَوِيَ العُودُ ـَ ذَوًى: ذَبَلَ.

أَذْواهُ الحَرُّ وغيرُهُ: أَذْبَلَهُ وجَعَلَهُ يَذْوي.

ذا

ذا: اسمُ إشارةٍ للمفرَد المُذَكَّر القريب وتلحقُه كافُ الخِطابِ الحَرْفِيَّة مُتَصَرِّفَةً على حسب أَحوالِ المُخاطَب. فيقال: ذاكَ، ذاكِ، ذاكُما، ذاكُمْ، ذاكُنَّ. وقد تَتَقَدَّمُهُ (ها) التَّنْبيهِ. فيُقال: هَذا، وهَذاكَ. وقد تَتوسَّطُ لامُ البُعْدِ بَيْنَهما وبينَ الكافِ، فيقال: ذلكَ (مع حذف الأَلِف في الرَّسْمِ). ولا تَتَقَدَّمُهُ حينَئِذٍ (ها) التنبيه.

وتأتي **ذا** بمعنى صاحِب في النَّصْبِ [ذو].

ذات

ذات: مؤنث (ذو)؛ أي: صاحِبَة. يُقال: هذه فَتاةٌ ذاتُ فَضْلٍ. مُثَنّاها: (ذَواتا) ﴿ ذَواتا أَفْنانٍ[1] ﴾. (ج) ذَواتٌ. يُقال: جَنّاتٌ ذَواتُ أَفْنانٍ. وتأتي:

للوقت كقولنا: لَقِيتُه ذاتَ مَساءٍ وذاتَ صباحٍ.

للجهة كقولنا: جَلَسَ ذاتَ الشِّمال؛ أي: جِهَتَها.

ولحقيقة الشَّيءِ وماهِيَّتِه ونَفْسِه. كقولنا: فَعَلْتُ الشَّيءَ ذاتَهُ (لأن الذات تحمل معنى النَّفْس والعَيْن)، أو فعلتُ ذاتَ الشَّيءِ (لأن ذات) ليست توكيداً مَعْنَوِيًّا لشيءٍ لكي تأتي بعده وُجُوباً، كقولنا: جاء القائدُ نفسُه، فنحن لا يجوز لنا أن نقول: جاءَ نفسُ القائِدِ[1].

ويقال: لقِيتُه ذاتَ مَرَّةٍ؛ أي: مَرَّةً وكَلَّمْتُهُ ذاتَ شَفَةٍ؛ أي: كَلِمَةً. و(وضَعَتِ المرأةُ ذاتَ بَطْنِها)؛ أي: وَلَدَت. و(قَلَّتْ ذاتُ يَدِهِ)؛ أي: قَلَّ ما يَمْلِكُهُ. و(أَصْلَحَ ذاتَ بَيْنِهم)؛ أي: الحال التي بها يَتَصافَوْنَ.

ويُقال: عَيْبٌ ذاتِيٌّ؛ أي: جِبِلِّيٌّ وخِلْقِيّ. ونَقْدٌ ذاتِيٌّ؛ أي: يَرْجِعُ إلى آراءِ النّاقِدِ وانْفِعالاتِه، وهو خِلاف المَوْضُوعِيّ (مج). وآلَةٌ ذاتِيَّةُ الحَرَكَةِ؛ أي: تَعْمَلُ بِذاتِها دُونَ مُؤَثِّرٍ خارج هذه الذّاتِ.

والذّاتِيُّ: مايقومُ بنفسه، ويُقابلُهُ العَرَض، بمعنى: مالايقومُ بنفسِه.

والسِّيرَةُ الذّاتِيَّةِ: قصَّةُ حياةِ إنْسانٍ سَرَدَها بنفسه. نحو (حياتي) للأديب أحمد أمين، و(سَبْعون) للكاتب ميخائيل نعيمة. و(شيء من حياتي) للكاتب مراد السِّباعِيّ.

و(ذاتُ الصَّدْرِ)؛ أي: سَرِيرَةُ الإنسانِ ﴿ إنَّ اللهَ عليمٌ بذاتِ الصُّدُور[2] ﴾. أي: ببواطِنِها وخفاياها. و(ذاتُ الرِّئَةِ): التهابٌ يُصيبُ فَصّاً أو فُصُوصاً من الرِّئَةِ (مج) و(ذات الجَنْب): التهاب في الغشاء المحيط بالرئة (مج) ويقال: (جاء من ذاتِ نفسِه)؛ أي: طائِعاً. و(عَرَفَهُ من ذاتِ نفْسِه)؛ أي: سريرتِه المُضْمَرَةِ.

و(ذاتُ الصَّواري): معركةٌ بَحْرِيَّةٌ وَقَعَتْ في خِلافَةِ عثمانَ (ر) بين العَرَبِ والرُّومِ أَسفرت عن انتصارٍ بَحْرِيٍّ عظيم. (٣٤ هـ / ٦٥٤ م.)

و ذاتُ النِّطاقَيْنِ: هي أسماءُ بنتُ أبي بَكْر الصِّدِّيق صَحابِيَّةٌ من الفُضْلَياتِ لُقِّبَت بِذاتِ

(١) الرحمن /٤٨/.

(١) انظر معجم الأغلاط اللغوية المعاصرة ص ٢٤١.

(٢) لقمان /٢٣/.

النِّطاقَيْنِ لأنَّها صَنَعَتْ لِلنَّبِيِّ (ص) طَعاماً حينَ هاجَرَ إلى المدينةِ، فلم تَجِدْ ماتَشُدُّهُ به، فَشَقَّتْ نِطاقَها وشَدَّتْ به الطَّعامَ.

و ذات الهِمَّةِ: أميرةٌ عَرَبِيَّةٌ وهَبَتْ نَفْسَها لقتال الرُّوم في العَصْرِ العَبّاسِيِّ. وقد حكَمَتِ الثُّغُورَ وحَمَتْها وقادَتِ الجيُوشَ وانتصرتْ على الرُّومِ. كُتِبتْ عنها سِيرَةٌ شَعْبِيَّةٌ طويلةٌ.

ذي

ذِي: اسمُ إشارَةٍ للمؤنّث القريب، وقد تسبقُه (ها) التَّنبيه، فيُقال: هذي (بحذف الألف خطأً). و ـــ: أحَدُ، الأسماءِ الخمسةِ في حال الجَرِّ، كقولنا: أَصْغَيْتُ إلى ذي فَصاحَةٍ.

ذيت

ذَيْتَ: من ألفاظ الكِنايات، ويُسْتَعْمَلُ مُكَرَّراً بالعَطْفِ، فيُقال: كانَ من الأمرِ ذَيْتَ وذَيْتَ.

ذيع

ذاعَ الخَبَرُ وغيرُهُ ـِ ذَيْعاً، وذُيُوعاً، وذَيَعاناً: فَشا وانْتَشَرَ.

المِذْياعُ: الذي لا يكتم السِّرَّ أو لا يَسْتطيعُ كَتْمَهُ. و ـــ: آلة الإذاعة (مج). و ـــ: الآلة التي تكون أمام الخطيب، أو المُغَنِّي، أو القارىءِ، لتلتقط صوتَه وتُذيعَه على النَّاس. (الميكروفون) (ج) مَذاييعُ.

أذاعَ الخبرَ أو السِّرَّ، وبه: أفشاهُ ونَشَرَهُ أو نادَى به في النّاسِ. و ـــ به: ذهبَ به.

الإذاعَةُ: نقلُ الكلامِ والموسيقا وغيرهما بوساطة جهاز لاسلكيٍّ يعمل بالأمواج الكهرطيسيَّة (مج).

المُذِيعُ: مَن يتولَّى النَّشْرَ في دُورِ الإذاعَةِ اللاسلكِيَّة (مج).

ذيف

الذِّيفانُ: السَّمُّ القاتِلُ.

ذيل

ذالَ الشَّيءُ ـِ ذَيْلاً: صارَ له ذَيْلٌ، وطالَ ذَيْلُهُ. و ـــ فلانٌ: جَرَّ ذَيْلَه وتَبَخْتَرَ. و ـــ الشَّيءُ: هانَ وابْتُذِلَ.

الذَّيْلُ من الفَرَسِ وغيرِهِ: ذَنَبُهُ. و ـــ من كُلِّ شيءٍ: آخِرُهُ. و ـــ من الثَّوبِ ونَحْوِهِ: طَرَفُهُ الذي يَلِي الأرْضَ. و ـــ من الرِّيح: ماتتركُه في الرَّمْلِ كأثَرِ ذَيْلٍ مَجْرُورٍ. (ج) أذْيالٌ، وذُيُولٌ. ويُقال: (شَمَّرَ ذَيْلَهُ لِلأمْرِ)؛ أي: اسْتَعَدَّ له. و(جَرَّ ذَيْلَهُ)؛ أي: تاهَ وتَكَبَّرَ.

الذَّيّالُ: الطَّوِيلُ الذَّيْلِ. و ـــ: المُتَبَخْتِرُ في مَشْيِهِ. و ـــ: الثَّوْرُ الوَحْشِيّ.

أذالَهُ: جَعَلَ له ذَيْلاً. و ـــ ثوبَهُ: أطالَ ذَيْلَهُ. و ـــ فرسَه أو امرأتَه أو غُلامَه: أهانَهُ. و ـــ مالَه: ابتذلَه بالإنفاقِ ولم يَصُنْهُ. وأذالتِ المرأةُ قِناعَها: أرْخَتْهُ وأرْسَلَتْهُ.

ذَيَّلَهُ: جَعَلَ له ذَيْلاً. و ـــ: أطالَ ذَيْلَهُ. و ـــ الكِتابَ أو الكَلامَ: جَعَلَ له تَتِمَّةً كالذَّيْلِ.

التَّذْييلُ: مايلحق بالكتابِ في خاتمتِه. و ـــ (في العَرُوضِ): زِيادَةُ حَرْفٍ ساكِنٍ على ما آخِرُهُ وَتِدٌ مجموع، فتصير (متفاعلن) بالتذييل (مُتفاعِلان). و ـــ في علم المَعاني: تعقيبُ جملة بأخرَى تشتملُ على معناها تأكيداً لها.

ذيم

ذامَهُ ـِ ذَيْماً، وذاماً: عابَهُ وذَمَّهُ.

الذّامُ: العَيْبُ.

الراء

الرّاءُ : الحرف العاشِرُ من حُروفِ الهِجاءِ .

راتينج

(**الرّاتِينَجُ**) : مادَّةٌ تخرجُ من لِحاء أَشجارٍ كثيرةٍ عند شَقِّها وتكونُ مُختلِطةً بالصُّموغ والزُّيوتِ وهي عازلةٌ للكهربيَّة وتتكهربُ عند دَلْكِها بالصُّوفِ بالكهربيّة السّالِبَة ولذلك سُمِّيتَ الكهربية السّالبة بادئَ الأَمْرِ (الكهربيَّة الرّاتِينَجِيَّة) نسبةً إليها[1] . (مع) يونانية .

رادار

(**الرّادارُ**) : جهاز (إلكترونِيٌّ) يُرْسِلُ أَمواجاً (كهرطيسيَّة) ثم يستقبل ويُحَلِّلُ الأمواجَ المنعكسَةَ منها، أي: أصداءَها . وهو يُسْتَخْدَمُ لتعيين اتِّجاهِ جِسْمٍ ما وبُعْدِهِ ، ويعملُ بموجاتٍ (كهرطيسية) ذوات أطوالٍ مَوْجِيَّةٍ تُراوِحُ بين ثلاثة أرباع السنتيمتر والمتر الواحد[2] .

(١) مصطلحات في علم الطبيعة ص ١٤٨ . ومعجم الألفاظ الزراعية .

(٢) المعجم العلميّ المُصَوَّر .

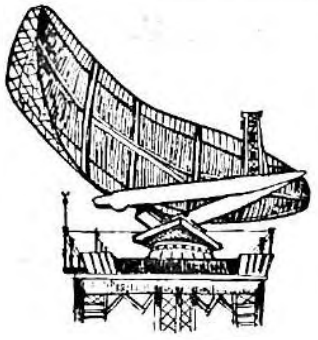

(الرَّادار)

راديكالية

(**الرّاديكالِيَّةُ**) : الرَّغْبَةُ في التَّغيير الثَّوريّ الجَذْرِيّ لنظام اجتماعِيٍّ ما[1] .

(**الرّاديوم**) : عنصرٌ مَعْدِنِيٌّ مُشِعٌّ أبيضُ لامِعٌ يُسْتَخْدَمُ في الصِّناعات النوويّة . (مج) .

راوند

(**الرّاوَنْدُ**) : جنس نباتات طِبِّيَّة عُشْبِيَّة مُعَمِّرَة من فصيلة البَطْباطيّات ، أنواعُهُ عديدةٌ أَشْهَرُها الرِّيباسِيُّ . (مع) .

رأب

رَأَبَ الصَّدْعَ أو الإناءَ ـَ رَأْباً : لَأَمَهُ وأَصْلَحَهُ .

(١) تعابير واصطلاحات شائعة ص ٣٨ .

و ـــ بينَ القومِ : أَصْلَحَ بَيْنَهم . فهو رائِبٌ . ورَأَّبٌ .

الرُّؤْبَةُ : القِطعَةُ يُرْأَبُ بها الإناءُ ويُرْقَعُ بها الرَّحْلُ وتُسَدُّ بها الثُّلْمَةُ.(ج) رِئابٌ .

رُؤْبَةُ بنُ العَجّاجِ : من مَشاهيرِ الرُّجّازِ ، ومن مُخَضْرَمِي الدَّوْلَتَيْنِ الأُمَوِيَّة والعَبّاسِيَّة . توفي سنة (١٤٥ هـ/ ٧٦٢ م) .

المِرْأَبُ : الآلَةُ التي يُصْلَحُ بها ما تَصَدَّعَ ، أو انْكَسَرَ[1] .

المَرْأَبُ : مَكانُ إصلاح السَّيّاراتِ[2] (مح) .

رأبل

الرِّئْبالُ و الرِّيبالُ : الأَسَدُ . و ـــ : الذِّئْبُ الخَبِيثُ.(ج) رَآبِيلُ .

رأد

رَؤُدَ الغُصْنُ ـُ رُؤُودَةً : كانَ لَيِّناً غَضّاً . و ـــ : تمايَلَ يَمْنَةً ويَسْرَةً .

الرَّأْدُ ـــ فَتاةٌ رَأْدٌ : شابَّةٌ ناعِمَةٌ . ورَأْدُ الضُّحَى ورائِدُ الضُّحَى : وَقْتُ ارتفاعِ الشَّمْسِ وانبساطِ الضَّوْءِ في شَبابِ النَّهارِ .

الرَّأْدَةُ و الرُّؤْدَةُ و الرَّؤُودُ : الشّابَّةُ النّاعِمَةُ الفَتِيَّةُ .

رأرأ

رَأْرَأَ : حَرَّكَ حَدَقَتَهُ وحَدَّدَ النَّظَرَ . و ـــ السَّحابُ أو السَّرابُ : لَمَعَ .

رأس

رَأَسَ فلانٌ ـَ رَآسَةً ، ورِئاسَةً ، ورِياسَةً : شَرُفَ قَدْرُهُ . و ـــ القومَ[3] ، وعليهم: صارَ رَئيسَهم ومُقَدَّمَهُم ، أو رَيِّسَهُمْ . يُقال : فلان يَرْأَسُ اللجنةَ . ورَأَسَهُ رَأْساً : أصابَ رَأْسَهُ . رُئِسَ : شَكا رَأْسَهُ .

الرَّأْسُ (مذ) : جُزءٌ من جِسْمِ الحيوان يَشمَلُ الجُمْجُمَةَ والوَجْهَ . و ـــ من كُلِّ شيءٍ : أعلاهُ . و ـــ من القومِ : سَيِّدُهُم . و ـــ من الشَّهْرِ والسَّنَةِ : أَوَّلُ يومٍ منهما . و ـــ من البَقَرِ والغَنَمِ : الواحِدُ منها . و ـــ من الشّاطِئِ : جُزءٌ من اليابِسَةِ داخل في الماءِ . و ـــ من الزّاوِيَةِ : نقطةُ التقاءِ ضِلْعَيْها . و ـــ من الثَّوبِ ونحوِهِ : الواحِدُ منه . و ـــ من الآيَةِ : آخِرُها . (ج) رُؤُوسٌ ، وأَرْؤُسٌ . والرَّأْسُ من المالِ : أَصْلُهُ . (ج) رُؤُوسُ الأَمْوالِ . يُقال : الحِكْمَةُ رَأْسُ مالِهِ .

وأُمُّ الرَّأْسِ : الدِّماغُ أو جِلْدَةٌ تُحِيطُ به .

رَأْسُ المالِ : مجموعةُ الأموالِ التي يملكُها الإنسانُ في وَقْتٍ مُعَيَّنٍ ، أو جُملَةُ المالِ التي تُسْتَثْمَرُ في عَمَلٍ ما (مج) .

الرَّأْسمالِيَّةُ : النِّظامُ الاقتصادِيُّ الذي يقومُ على الملكيةِ الخاصَّةِ لمواردِ الثروة ، ويُطْلِقُ المجالَ للمشروعاتِ الخاصَّةِ (مج) .

الرِّئاسَةُ : السِّيادَةُ والإمارَةُ كالرِّياسَةِ .

الرَّئِيسُ والرَّيِّسُ : سَيِّدُ القَوْمِ . (ج) رُؤَساءُ .

والأَعْضاءُ الرَّئِيسَةُ في الجَسَدِ : القَلْبُ والدِّماغُ والكَبِدُ والرِّئَتانِ والكُلْيَتانِ . يُقال : العُضْوُ الرَّئِيسُ ، والشَّخْصِيّاتُ الرَّئِيسَةُ . ومسألَةٌ رَئِيسَةٌ : أساسِيَّةٌ .

الرَّئِيسِيُّ[1] : الأكثرُ أَهَمِّيَّةً في بابِهِ . يُقال : أُمُورٌ رَئِيسِيَّةٌ ، وعُضْوٌ رَئِيسِيٌّ ، وشَخْصِيّاتٌ رَئِيسِيَّةٌ (مج) .

---

(١) المحكم والمد .

(٢) يصاغ اسم المكان من الثلاثي المفتوح العين في المضارع على وزن مَفْعَل . (٣) اللسان ومختار الصحاح .

(١) الكلمةُ جائزةٌ بشرط أن يكون المنسوبُ إليه أمراً من شأنِهِ أن يَنْدَرِجَ تحته أفرادٌ مُتَعَدِّدَةٌ . (مجلة مجمع اللغة العربية المجلد ٤٧/ ج ٢ / ص ٤٥٣ .

الرُّؤاسِيُّ : العَظِيمُ الرَّأْسِ .
المَرْؤُوسُ : مَنْ كانَ تحتَ سُلْطانِ الرئيس .
و ـــ : الذي أُصِيبَ رَأْسُهُ .
رَأَّسَهُ عليهم : جَعَلَهُ رَئِيسَهُم .
تَرَأَّسَ على القومِ : صارَ رَئِيسَهُمْ .
ارْتَأَسَ عليهم : تَرَأَّسَ عليهم .

رأف

رَأَفَ به ـَ رَأْفَةً : رَحِمَهُ أَشَدَّ الرَّحْمَةِ ، وأَشْفَقَ عليه من مَكْرُوهٍ يَحِلُّ به . فهو رائِفٌ .
رَئِفَ به ـَ رَأَفاً : رَأَفَ . فهو رَئِفٌ .
رَؤُفَ به ـُ رَأْفَةً،ورَآفَةً : رَأَفَ فهو رَؤُوفٌ .
الرَّؤُوفُ : من أسمائه تَعالَى وهو الشَّديدُ الرَّأْفَةِ .
الرَّأْفَةُ : أَرَقُّ الرَّحْمَةِ . و ـــ من اللهِ : دَفْعُ السُّوءِ .
تَرَأَّفَ به : عامَلَهُ بالرَّأْفَةِ أو أَظْهَرَ له الرَّأْفَةَ .
اسْتَرْأَفَهُ : اسْتَرْحَمَهُ وطَلَبَ إليه الرَّأْفَةَ .

رأل

الرَّأْلُ : فرخُ النَّعام . (ج) أَرْؤُلٌ ، ورِئالٌ والأُنثى رَأْلَةٌ .**الرُّؤالُ والرُّوالُ**: اللُّعابُ . [رول].

رأم

رَئِمَتِ النّاقَةُ ونحوُها وَلَدَها ـَ رَأْماً ، ورِئْماناً : عَطَفَتْ عليه ولَزِمَتْهُ . فهي رائِمَةٌ ، ورائِمٌ ، ورَؤُومٌ .
الرِّئْمُ : الظَّبْيُ الخالِصُ البَياضِ كالرِّيم . و ـــ : وَلَدُ الظَّبْيِ . (ج) آرام ، وأَرْآمٌ . والأُنثى رِئْمَةٌ . وتُشَبَّهُ بها الحَسْناءُ .
أَرْأَمَ النّاقَةَ : عَطَّفَها على غير وَلَدِها .
تَرَأَّمَتِ النّاقَةُ : تَعَطَّفَتْ .

رأي

رَآهُ يَراهُ رَأْياً ، ورُؤْيَةً : أَبْصَرَهُ بِعَيْنِهِ . و ـــ : اعتقده . يُقال : رأى في العِلْمِ أو الفِقْهِ رأياً .
و ـــ في مَنامِه رُؤْيا (بلا تنوين) : حَلَمَ بها .
و ـــ فلاناً فاضِلاً : عَلِمَهُ وظَنَّهُ (الفعلُ هنا مُتَعَدٍّ لمفعولَيْنِ) . والأَمْرُ منه : رَهْ (الهاء للسَّكْت) . يُقال : (ألم تَرَ إلى فلانٍ) للتعجب من أمرِهِ . ويقال (أرأَيْتَ) ؛ أي : أَأَبْصَرْتَ أو أَعَرَفْتَ ، ويُقْصَدُ بها التَّنبيه كأنَّهُ قال : أَخْبِرْني .
الرَّأْيُ : الاعْتِقادُ . و ـــ النَّظَرُ والتَّأَمُّلُ . (ج) آراءٌ . وأصحابُ الرَّأْيِ هم أَصْحابُ القِياسِ في الفِقْهِ كأبي حَنِيفَةَ النُّعْمانِ . يُقالُ : فَعَلَ ذلك فلانٌ رَأْيَ عيني (سيبويه) .
الرُّؤْيَةُ : المُشاهَدَةُ بالبَصَرِ (وقد يرادُ بها العلْم مَجازاً) .
الرُّؤْيا : ما يَراهُ النّائِمُ في نَوْمِهِ من الأحلام . (ج) رُؤًى (وقد يُطلق لفظ الرُّؤى على أَحْلامِ اليَقظةِ) .
الرِّئْيُ : حُسْنُ المَنْظَرِ في البَهاءِ والجَمالِ .
المَرْأى : المَنْظَرُ . و ـــ مَكانُ الرُّؤْيَة . ويقال : (أنت مِنِّي بَمْرأى ومَسْمَع ؛ أي : حَيْثُ أَراكَ وأَسْمَعُ قَوْلَكَ) .
الرَّئِيُّ : الجِنِّيُّ يَعْرِضُ للإنْسانِ ويُطْلِعُهُ على ما يزعُمُ من الغَيْبِ . ويُقال : (به رَئِيٌّ من الجِنِّ) ؛ أي : مَسٌّ .
الرِّئَةُ : عُضْوُ التَّنَفُّسِ وهما رِئَتان : وتقعان في التَّجويف الصَّدْرِيّ وتَتَّصِفان بالمُرونَةِ وتَمْتَصّانِ (الأُكسجين) من هَواءِ الشَّهيق ، وتُخرجان (ثاني أُكسيد الكربون) مع هَواءِ الزَّفير . (ج) رِئاتٌ ، ورِئُونَ . والنِّسبةُ إليها رِئَوِيٌّ .
المَرْآةُ: المَنْظَرُ الحَسَنُ ومنه (تُخْبِرُ عن مَجْهُولِهِ مَرْآتُهُ) ؛ أي : ظاهرهُ يدلُّ على باطِنِهِ . وفلان حَسَنٌ في مَرآةِ العَيْنِ ؛ أي : في المَنْظَر .
المِرآةُ : ما يرى النّاظِرُ فيها صُورَتَهُ وتكون من الزُّجاجِ وغيرِه . (ج) المَرائي والمَرايا .
الرُّواءُ : حُسْنُ المَنْظَرِ .
أَرَيْتُكَ الشَّيءَ : جَعَلْتُكَ تَراهُ بِعَيْنِك (الفعل هنا

يَنْصِبُ مَفْعُولَيْنِ). وأَرَيْتُ فلاناً وَجْهَ الصَّوابِ: أَرْشَدْتُهُ إليه. و ــ فلاناً الأَمْرَ حَسَناً: جعلتُه يرى ذلك ويَعْتَقِدُهُ ﴿يُرِيهِمُ اللّهُ أَعمالَهُمْ حَسَراتٍ عليهم[1]﴾ (الفِعْلُ هنا يَنْصِبُ ثلاثة مفاعيل). يُقال: (ماأَراهُ يَفْعَلُ ذلك)؛ أي: ماأَظُنُّهُ.

راءاك مُراءاةً، ورِئاءً، ورِياءً: أراكَ نَفْسَهُ على خِلافِ ما هو عليه. فهو مُراءٍ. (ج) مُراؤونَ، والاسمُ: الرِّياءُ. يقال: فَعَلَ ذلك رِياءً وسُمْعَةً.

ارْتَأى: نَظَرَ وتَفَكَّرَ. و ــ الرَّأْيَ: قالَ به. و ــ الشَّيءَ: أَبْصَرَهُ.

تراءى القومُ: رَأى بعضُهُم بَعْضاً. و ــ الجَمْعانِ: تقابَلا حتى رَأى أَحَدُهُما الآخَرَ. و ــ الشَّيءُ لفلانٍ: ظَهَرَ حتى رَآهُ. و ــ فلانٌ الهِلالَ: تَشَوَّفَ إليه وتَطَلَّعَ ونَظَرَهُ. وفلانٌ يَتَراءَى؛ أي: ينظر إلى وَجْهِه في المرآة.

ربأ

رَبَأَ على الجَبَلِ ـَ رَبْئاً: صَعِدَ. و ــ في الأَمْرِ: نَظَرَ وفَكَّرَ. و ــ بفُلانٍ عن الأَمْرِ: رَفَعَهُ عنه ولم يرضَهُ له. و ــ المَرْبَأَةَ: عَلاها. و ــ الشَّيءَ: راقَبَهُ. و ــ القومَ، ولهم: كانَ لهم عَيْناً يَرْقُبُ لهم من مُرْتَفَعٍ. فهو رَبِيءٌ.

المَرْبَأُ: المَكانُ الذي يُرْقَبُ منه. (ج) مَرابِئُ.

المَرْبَأَةُ: المَرْبَأُ.

الرَّبِيئَةُ: الطَّلِيعَةُ، وعَيْنُ القَوْمِ الذي يَرْقُبُ لهم مِن مُرْتَفَعٍ. (ج) رَبايا.

ارْتَبَأَ: عَلا مُرْتَفِعاً لِيَرْقُبَ العَدُوَّ. و ــ القومَ: رَبَأَهُمْ. و ــ الجبلَ: عَلاهُ.

ربب

رَبَّ الشَّيءَ ـُ رَبّاً: مَلَكَهُ. و ــ وَلَدَهُ: رَبّاهُ وتَعَهَّدَهُ بما يُغَذِّيه ويُنَمِّيه ويُؤَدِّبُهُ. فالفاعِلُ رابٌّ، والمفعولُ مَرْبُوبٌ، ورَبِيبٌ وهي رَبِيبَةٌ. و ــ القومَ: رَأَسَهُمْ وساسَهُمْ. و ــ النِّعْمَةَ: حَفِظَها ونَمّاها. و ــ الأَمْرَ: أصلحَه. و ــ الدُّهْنَ: طَيَّبَهُ وأجادَهُ.

الرُّبُوبِيَّةُ: الأُلُوهِيَّةُ.

الرَّبُّ: الله تبارك وتعالَى (ولا يُقال الرَّبُّ في غير الله إلا بالإضافة)؛ و ــ: المالِكُ، والمُصْلِحُ والمُدَبِّرُ والمُنْعِمُ والمُرَبِّي والقَيِّمُ. (ج) أَرْبابٌ. ورَبُّ الشيءِ: مالِكُهُ ومُسْتَحِقُّهُ. ورَبُّ الدّارِ: صاحِبُها.

الرَّبَّةُ: اللّاتُ وما أَشْبَهَها. ورَبَّةُ الشَّيءِ: صاحِبَتُهُ ومالِكَتُهُ. (ج) رَبّاتٌ. و (رَبّاتُ الحِجالِ): كناية عن النِّساء.

الرُّبُّ: العُصارَةُ المُخَثَّرَةُ لِلثِّمارِ ونَحْوِها. ورُبُّ السَّمْنِ والزَّيْتِ: ثُفْلُهُ. (ج) رُبُوبٌ، ورِبابٌ.

رُبَّ: حرف جَرٍّ مُخْتَصٌّ بالنَّكِراتِ وهو شَبِيهٌ بالزّائِدِ فلا يتعلَّق بشَيْءٍ. ويُفيدُ التَّقْليلَ كقولِنا: (رُبَّ مَنِيَّةٍ في أُمْنِيَّةٍ)، أو التكثير أحياناً: (يا رُبَّ كاسِيَةٍ في الدُّنْيا عارِيَةٌ يومَ القيامَةِ). وقد تلحقُها التاءُ فيُقال: (رُبَّتْ)، و(ما) فيقال: (رُبَّما)، أو التاء وما فيُقال: رُبَّتَما.

الرَّبّانِيُّ: الذي يَعْبُدُ الرَّبَّ، و ــ المُتَأَلِّهُ العارِفُ بالله تَعالَى. و ــ: الرّاسِخُ في العِلْمِ والدِّين (ج) رَبّانِيُّونَ.

الرِّبِّيُّ: الرَّبّانِيُّ. (ج) رِبِّيُّونَ.

الرَّابَّةُ: الحاضِنَةُ، وزَوْجَةُ الأَبِ.

الرَّبِيبُ: ولدُ المَرْأَةِ من زَوْجٍ سابِقٍ. مؤنثه الرَّبِيبَةُ. (ج) رَبائِبُ.

الرَّبابُ: السَّحابُ المُتراكِبُ أو الأبيضُ. الواحدةُ رَبابَةٌ. و ــ: آلَةٌ موسيقيَّةٌ شَعْبِيَّةٌ وَتَرِيَّةٌ ذاتُ وَتَرٍ واحِدٍ.

(١) البقرة / ١٦٧ /.

أَرَبَّ بالمَكانِ : أقامَ . وأَرَبَّت السَّحابَةُ : دامَ مَطَرُها .

رَبَّبَ وَلَدَهُ : رَبّاهُ . و ــ الفاكِهَةَ : أَعْقَدَها بالسُّكَّرِ ، فهي مُرَبَّبَةٌ .

تَرَبَّبَ الصَّبِيَّ : رَبّاهُ حتى يُدْرِكَ . و ــ : الأَرْضَ وغيرَها : ادَّعى أنَّه صاحِبُها .

ربت

رَبَّتَ الصَّبِيَ : رَبّاهُ . و ــ : ضَرَبَ بيده على جَنْبِهِ قليلاً قليلاً لِيَنامَ .

التَّرْبِيتُ : ضَرْبُ اليَدِ على جَنْبِ الصَّبِيِّ قليلاً لِيَنامَ .

ربح

رَبِحَتْ تِجارَتُهُ ــَ رِبْحاً ، ورَبَحاً ، ورِباحاً : كَسَبَتْ ونَمَتْ . ورَبِحَ الرَّجُلُ في تِجارَتِهِ : كَسَبَ . فهو رابِحٌ ، والمَتْجَرُ : رَبِيحٌ . وتِجارَةٌ رابِحَةٌ : يُرْبَحُ فيها . ومالٌ رابِحٌ : ذو رِبْحٍ .

الرِّبْحُ : (مص) رَبِحَ . و ــ : الكَسْبُ أو الزِّيادَةُ يُفِيدُها المَرْءُ من تِجارَةٍ ونَحوِها ، أو هو الفرق بين ثمن المبيع ونفقة الإنتاج .

الرِّبْحُ الصّافي : ما يحصل عليه رَبُّ العَمل علاوة على فائدة رأس مالِهِ وأجر إدارته (مج) .

الرِّباحُ : الرِّبْحُ .

أَرْبَحَهُ على بضاعَتِهِ ، وبها : أعطاهُ رِبْحاً .

رَبَّحَهُ : حَقَّقَ له رِبْحاً[1] .

رابَحَهُ : أَرْبَحَهُ على سلعته بنسبةٍ مُتَّفَقٍ عليها ، وأعطاه مالاً على الرِّبْحِ بينهما .

تَرَبَّحَ : طَلَبَ الأَرْباحَ وتَكَسَّبَ .

ربد

رَبَدَ بالمَكانِ ــُ رُبُوداً : أقامَ . و ــ الإبلَ رَبْداً : حَبَسَها . و ــ التَّمرَ : خَزَنَهُ في المِرْبَدِ .

(١) الوجيز .

رَبِدَ ــَ رُبْدَةً : اختلط سوادُهُ بكُدْرَةٍ . فهو أَرْبَدُ ، وهي رَبْداءُ . (ج) رُبْدٌ .

الرُّبْدَةُ : الغُبْرَةُ أو لونٌ بينَها وبين السَّوادِ .

المِرْبَدُ : مَوْقِفُ الإبِلِ ومَحْبِسُها . و ــ : مَكانٌ يُجَفَّفُ فيه التَّمْرُ . و ــ : مَوْضِعٌ بالبَصْرَةِ كان الشُّعراءُ يجتمعون فيه . (ج) ، مَرابِدُ .

ارْبَدَّ وَجْهُهُ : تَغَيَّرَ لَوْنُهُ من الغَضَبِ . وارْبَدَّتِ السَّماءُ : تَغَيَّمَتْ .

تَرَبَّدَ : ارْبَدَّ .

ارْبادَّ : ارْبَدَّ .

ربذ

الرَّبَذَةُ : قريةٌ قرب المدينة المُنَوَّرة تُوُفِّي فيها أبو ذرّ الغِفارِيّ .

ربرب

الرَّبْرَبُ : القطيعُ من بقر الوحش أو الظِّباء (ج) رَبارِبُ .

ربض

رَبَضَ بفُلانٍ ــُ رَبْضاً : انْتَظَر به خَيْراً أو شَرّاً يَحُلُّ به .

تَرَبَّضَ : انْتَظَرَ وتَلَبَّثَ . و ــ بفلانٍ انْتَظَرَ خَيْراً أو شَرّاً يَحُلُّ به .

التَّرَبُّصُ : الانتظارُ .

المُتَرَبِّصُ : المُنْتَظِرُ . و ــ المُحْتَكِرُ . (ج) المُتَرَبِّصُونَ .

ربض

رَبَضَتِ الشّاةُ ونحوُها ــ رَبْضاً ، ورُبُوضاً : طَوَتْ قَوائِمَها ولَصِقَتْ بالأَرْضِ . ورَبَضَ الأَسَدُ على فَرِيسَتِهِ : وقَعَ عليها وتَمَكَّنَ منها .

الرَّبَضُ : مَأْوى الغَنَمِ ونحوِها . ورَبَضُ المَدِينَةِ : ما حَوْلَها . و ــ : النّاحِيَةُ من الشَّيْءِ . (ج) أَرْباضٌ .

المَرْبِضُ : مَكانُ رُبُوضِ الغَنَمِ ومأواها. (ج) مَرابِضُ.

أَرْبَضَ الغَنَمَ : آواها في المَرْبِضُ.

رَبَّضَ الغَنَمَ : أَرْبَضَها.

ربط

رَبَطَ جَأْشَهُ ـِ رِباطَةً : اشْتَدَّ قَلْبُه وكانَ حازِماً فلم يَفِرَّ عِنْدَ الرَّوْعِ. و ـــ اللَّهُ على قَلْبِهِ : أَلْهَمَهُ الصَّبْرَ وقَوّاهُ. و ـــ الشَّيءَ رَبْطاً : شَدَّهُ بالرِّباطِ. فهو مَرْبُوطٌ، ورَبِيطٌ. (ج) رُبُطٌ. و ـــ الدّابَّةَ ونحوَها ـُ رَبْطاً : شَدَّها بِحَبْلٍ إلى وَتِدٍ أو نحوِه.

الرّابِطَةُ : الوُصْلَةُ أو العَلاقَةُ بين الشَّيْئَيْنِ. و ـــ : الجَماعَةُ يجمعُهم أمرٌ يشتركونَ فيه كرابطة الأُدَباءِ ورابطة القُرّاءِ (مج). (ج) رَوابِطُ.

الرَّبْطَةُ : الحُزْمَةُ (مو).

المَرْبَطُ و المَرْبِطُ : المَوْضِعُ تُرْبَطُ فيه الدّابَّةُ.

المِرْبَطُ : ما تُرْبَطُ به الدَّوابُّ. (ج) مرابِطُ.

الرّابِطُ : يُقال : هو رابِطُ الجَأْشِ : شُجاعٌ قَوِيُّ القَلْبِ.

رابَطَ في الثَّغْرِ : لَزِمَهُ مُجاهِداً.

الرِّباطُ : ما يُرْبَطُ به من حَبْلٍ ونَحْوِهِ. (ج) رُبُط. ورِباطُ الخَيْلِ مَرابِطُها لِخَمْسٍ منها فما فَوْقَها. و ـــ : المُرابَطَةُ : وهي مُلازَمَةُ ثَغْرِ العَدُوِّ. و ـــ : مَلْجَأُ الفقراءِ من المُتَصَوِّفَةِ (مو). (ج) رُبُطٌ. و ـــ : حاضِرَةُ المملكةِ المَغْرِبِيَّةِ ويقال لها رِباط الفَتْح.

المُرابِطَةُ : الجَماعَةُ من النّاسِ والخيل تلزَمُ الثَّغْرَ مما يَلِي العَدُوَّ.

دولةُ المُرابِطِينَ : قامَت بالمَغْرِبِ في القرن الخامس للهجرة، وامتدت إلى الأندلس، وكان أبرز أُمرائِها يوسف بن تاشفين.

ارْتَبَطَ في الحَبْلِ ونحوِهِ : عَلِقَ ونَشِبَ. و ـــ الفرسَ : رَبَطَهُ. و ـــ : اتَّخَذَهُ للرِّباط.

ربع

رَبَعَتِ الإبِلُ ـَ رَبْعاً : سَرَحَتْ في المَرْعَى وأكلت وشَرِبَتْ كيف شاءَت. ورَبَعَ فلانٌ : أَخْصَبَ وتَوَقَّفَ. ومنه : (ارْبَعْ عَلَيْكَ)؛ أي : توقَّفْ وانْتَظِرْ. و ـــ بالمكانِ : أقامَ أيّامَ الرَّبيعِ، واطْمَأَنَّ. و ـــ فلانٌ الجَماعَةَ : صارُوا به أربعةً، أو أَرْبَعينَ. و ـــ القومَ : أخَذَ رُبْعَ أَمْوالِهِمْ. و ـــ الحَجَرَ : رَفَعَهُ بِيَدَيْهِ يختبرُ قُوَّتَهُ. و ـــ الحِمْلَ : رَفَعَهُ على ظَهْرِ الدّابَّةِ. و ـــ الحَبْلَ أو الوَتَرَ : جَعَلَهُ مفتولاً من أربع قُوًى.

رُبِعَ المريضُ : أَخَذَتْهُ حُمّى الرِّبْعِ. و ـــ القَوْمُ : مُطِرُوا في الرَّبيع.

الرَّبْعُ : المَوْضِعُ يُنْزَلُ فيه زَمَنَ الرَّبيع. و ـــ : الدّارُ. و ـــ : المَنْزِلُ. (ج) رِباعٌ ورُبُوعٌ. و ـــ : أهلُ البَيْت، والقوم، وجماعة النّاس. و ـــ : الرَّجُلُ بين الطويلِ والقَصيرِ.

الرُّبْعُ و الرُّبُعُ : جُزْءٌ من أربعة أجزاء متساوية. و ـــ في القرآنِ الكريم : ثُمُنُ الجُزْءِ. (ج) أَرْباعٌ.

الرِّبْعُ : من أَظْماءِ الإبل. وهو أَنْ تَرِدَ الإبِلُ الماءَ في اليَوْمِ الرّابِعِ من وُرُودِها السّابِق. وحُمّى الرِّبْعِ : هي التي تَعْرِضُ للمريض يوماً وتَدَعُهُ يَوْمَيْنِ ثم تَعُودُ إليه في اليومِ الرّابِعِ. وتسمى (مَلاريا) الرِّبع.

الرُّبَعُ : وَلَدُ النّاقَةِ يُولَدُ في الرَّبيع، وهو أَوَّلُ النِّتاجِ. (ج) رِباعٌ، وأَرْباعٌ. والأُنثى : رُبَعَةٌ، (ج) رِباعٌ، ورُبَعاتٌ.

الرَّبَعَةُ و الرَّبْعَةُ : المُتَوَسِّطُ القامَةِ (للذَّكَرِ والأُنثى). (ج) رَبَعاتٌ.

والرَّبْعَةُ: المُصْحَفُ مُجَزَّأً ثلاثينَ جُزْءاً، كُلُّ جُزْءٍ على حِدَة (مو).

الرَّباعِيَةُ: السِّنُّ التي بين الثَّنِيَّةِ والنّابِ وهي

أَرْبَعٌ: رَباعِيَتان في الفَكِّ الأعلى، ورَباعِيَتانِ في الفَكِّ الأَسْفَلِ. (ج) رَباعِيات.

الرَّبِيعُ: أَحَدُ فُصُولِ السَّنَةِ الأربعة ويكونُ بينَ الشِّتاءِ والصَّيْف وهو فصلُ الإزْهارِ. و— من الشُّهُورِ: اثنانِ هما شَهْرُ ربيع الأوَّل وشهر رَبيع الآخِرِ. و—: الأَخْضَرُ من النَّباتِ وما تَعْتَلِفُهُ الدَّوابُّ من الخُضَرِ. (ج) أَرْبِعَةٌ، وأَرْبِعاءُ.

الرَّبِيعَةُ: حَجَرٌ ونحوُهُ تُمْتَحَنُ بِرَفْعِهِ القُوى. والنسبة إلى رَبيعَة رَبَعِيٌّ.

الرَّبّاعُ: مَن يَرْفَعُ الأَثْقالَ امْتِحاناً لِقُوَّتِهِ.

الأَرْبِعاءُ: أَحَدُ أَيّامِ الأُسْبُوعِ بين الثّلاثاء والخميس. مثناه: أَربِعاوانِ وأَرْبِعاءانِ. (ج) أربعاوات. وأَرْبِعاءات.

الأَرْبَعَةُ والأَرْبَعُ: من ألفاظ العَدَد، الأَوَّل للمعدود المُذَكَّر، والثّاني للمُؤَنَّث.

المَرْبَعُ: المَوْضِعُ يُقيمُ فيه النّاسُ زَمَنَ الرَّبيعِ على الخُصُوص. (ج) مَرابِعُ.

الأَرْبَعُونَ من العَدَدِ: أربعُ عَشَراتٍ وهو مُلْحَقٌ بجمع المُذَكَّرِ السّالِم لأَنَّهُ من ألفاظِ العُقُودِ.

المَرْبُوعُ: المُتَوَسِّطُ القامَةِ. و—: الحَبْلُ المفتولُ من أَرْبَعِ قُوًى.

اليَرْبُوعُ: حَيَوانٌ من الفصيلة اليَرْبُوعِيَّة، ثَدْيِيٌّ من القَوارِضِ، أكبرُ من الفأْرِ، رِجْلاهُ أَطْوَلُ من يَدَيْهِ، له ذَنَبٌ طويلٌ، ينتهي بخُصْلَةٍ من الشعر. يَقْتاتُ بالنَّباتِ والحَشَراتِ وصِغارِ الطُّيُورِ. (ج) يَرابِيعُ.

المِرْباعُ: رُبْعُ الغَنِيمَة كانَ يأْخُذُهُ رئيس القَبيلَة من الغَنائِمِ في الجاهِلِيَّةِ. (ج) مَرابِيعُ.

رُباع و مَرْبَع: اسمانِ مَعْدُولانِ عن أربعة. يُقال: (جاؤوا رُباعَ) أو (مَرْبَعَ)؛ أي: أربعةً أربعةً، وهما ممنوعانِ من الصَّرْفِ.

الرُّباعِيُّ: ما رُكِّبَ من أربعة كالكلمة الرُّباعِيَّة. و— في الهندسةِ: شَكْلٌ مستوٍ محدود بأربعِ أضلاعٍ مستقيمة، يتلاقى كُلُّ ضلعين مُتجاوِرَتَيْنِ في نقطة تسمى بالرَّأْسِ (مج).

الرُّباعِيّاتُ: أشْعارٌ تُبنى على أربعة أشْطُرٍ بنظامٍ مخصوصٍ مشتق من نظام (الدوبيت) (مح).

رَبِيعَةُ الفَرَسِ: هو ربيعةُ بنُ نزار. ورَبِيعَةُ: اسمٌ لقبائِلَ أُخرى، والنسبة إليها رَبَعِيٌّ.

بنو يَرْبوع: حَيٌّ من تميم، وبَطْنٌ من مُرَّة.

أَرْبَعَ القومُ: دَخَلُوا في الرَّبيعِ وأَخْصَبُوا. و— صارُوا أربعةً أو أربعين. و— الفَرَسُ أو البعيرُ: نَبَتَتْ رَباعِيَتُهُ أو سَقَطَتْ. و— الغيثُ: أَنْبَتَ الرَّبيعَ. و— فلانٌ: وُلِدَ له في شَبابِهِ. و—: أقامَ في المَرْبَع.

رَبَّعَ الشَّيءَ: صَيَّرَهُ أربعةَ أَجْزاءٍ. و—: جَعَلَهُ مُرَبَّعاً. و— فلانُ رِجْلَيْهِ: ثناهما وهو جالِسٌ فصارَتا أربعاً (مو).

المُرَبَّعُ في الهندسة المستوية: سَطْحٌ مُسْتَوٍ ذو أربع أضلاعٍ متساويةٍ وزواياهُ قائمة (مج).

رابَعَهُ: حَمَلَ معه الحِمْلَ. و— فلاناً: اسْتَأْجَرَهُ أيّامَ الرَّبيع.

ارْتَبَعَ البَعيرُ ونحوُهُ: رَعَى الرَّبيعَ وسَمِنَ. و— القومُ بالمَكانِ: أقاموا به زَمَنَ الرَّبيع.

تَرَبَّعَتِ الماشِيَةُ: أكلت الرَّبيعَ. وتَرَبَّعَ الرَّجلُ في قُعُودِهِ: ثنى قَدَمَيْهِ إلى ما تحت فَخِذَيْهِ مُخالِفاً لهما.

ربغ

رابِغ: وادٍ بين مكة والمدينة قرب البحر، وهو من مواقيت الإحرام عند الحُجّاج.

ربق

رَبَقَه ـُ رَبْقاً : شَدَّهُ في الرِّبْقَةِ . فهو مَرْبُوقٌ ، ورَبِيقٌ ، وهي رَبِيقَةٌ . و ـــ فلاناً في الأَمْرِ : أَوْقَعَهُ فيه .

الرِّبْقَةُ : حَبْلٌ فيه عُراً تُشَدُّ بها صِغارُ الغَنَمِ والبهائم . و ـــ : العُروة ذاتُها . (ج) رِباقٌ ، ورِبَقٌ . يقال : حَلَّ رِبْقَتَهُ أي : فَرَّجَ كُرْبَتَهُ . ويقال : لا يَرْضَى الحُرُّ في رِبْقَةِ الذُّلِّ .

الرِّبْقُ : الرِّبْقَةُ (ج) أَرْباقٌ ، ورِباقٌ .

رَبَّقَهُ : رَبَقَهُ

ربك

رَبَكَ الشَّيءَ ـُ رَبْكاً : خَلَطَهُ . و ـــ فلاناً : أوقعه في الوَحَلِ فعَلِقَ فيه . و ـــ في الأَمْرِ : أوقعه في الحَيْرَةِ والارْتِباكِ . واسم الفاعِلِ : رابِكٌ .

رَبِكَ ـَ رَبَكاً : اخْتَلَطَ عليه أَمْرُهُ . ووقع في الحَيْرَةِ . فهو رَبِكٌ ، ورَبِيكٌ[1] .

ارْتَبَكَ الأَمْرُ عليه : اخْتَلَطَ . و ـــ الصَّيْدُ في الشَّبَكَةِ : اضْطَرَبَ . و ـــ فلانٌ في الوَحَلِ : نَشِبَ وعَلِقَ . و ـــ فلانٌ في كلامِهِ : تَتَعْتَعَ وتَرَدَّدَ . و ـــ في أَمْرِهِ : وَقَعَ فيه ولم يَكَدْ يَتَخَلَّصُ منه .

ربل

رَبَلَت المرأةُ ـُ رَبْلاً : كَثُرَ لَحْمُها .

الرَّبْلَةُ و الرَّبَلَةُ : كُلُّ لَحْمَةٍ غَلِيظَة ، أو لَحْمَةُ باطِنِ الفَخِذِ . (ج) رَبَلاتٌ .

الرَّبالَةُ : كثرةُ اللَّحْمِ .

الرَّبِيلُ : الكثيرُ اللَّحْمِ وهي رَبِيلَةٌ .

الرَّابِلَةُ : لحمةُ الكَتِفِ . (ج) رَوابِلُ .

تَرَبَّلَ الجِسْمُ : غَلُظَ ونما . و (في الطِّبِّ) : تَجَمَّعَ سائِلٌ مَصْلِيٌّ تحت جِلْدِهِ .

(١) وتعدية الثلاثيّ اللازم بالهمزة قياسيَّة كما جاء في مقدمة الوسيط ، لذلك يمكن تعدية الفعل رَبِكَ بالهمزة فيقال أربكه . وهذا العمل مُرْبِكٌ .

ربن

الرُّبّان : رَئِيسُ مَلّاحي السَّفينة والذي يُجْرِيها . (ج) رَبابِينُ .

ربو

رَبا المالُ وغيرُهُ ـُ رَبْواً ورُبُوّاً ، ورِباءً : زادَ ونَما . فهو رابٍ ، وهي رابِيَةٌ . و ـــ فلانٌ رَبْواً : أَخَذَهُ البُهْرُ (وهو تَواتُرُ النَّفَسِ) . و ـــ في بني فلانٍ رَبْواً ، ورُبُوّاً : نَشَأَ فيهم .

رَبِيَ في بني فلانٍ ـَ رُبُوّاً : نَشَأَ في رِعايتهم ونَما .

الرَّبْوُ : تَواتُرُ النَّفَسِ من عَدْوٍ ونَحْوِهِ . و ـــ : داءٌ نَوْبِيٌّ تَضِيقُ فيه شُعَيْباتُ الرِّئة فيعسرُ التَّنَفُّسُ (مج) .

الرَّبْوَةُ : ما ارْتَفَعَ من الأَرْضِ . (ج) رُبًى .

الرّابِيَةُ : ما ارْتَفَعَ من الأَرْضِ . والأَخَذَةُ الرّابِيَةُ : الشَّدِيدَةُ الزّائِدَةُ . (ج) رَوابٍ .

الرِّبا : الزِّيادَةُ والفَضْلُ . و ـــ (في علم الاقتصاد) : المَبْلَغُ الذي يُؤَدِّيه المُقْتَرِضُ زِيادَةً على ما اقترض تبعاً لشروطٍ خاصَّة (مج) . والنسبة إليه رِبَوِيٌّ .

أَرْبَى : قامَ على رابِيَةٍ . و ـــ : أَتَى الرِّبا أو عَمِلَ به . و ـــ : أَخَذَ أكثرَ مِمّا أَعْطَى . و ـــ على الخمسين ونحوها : زادَ . و ـــ الشَّيءَ نَمّاهُ وزادَهُ .

رَبَّى الولَدَ ونحوَه تَرْبِيَةً : غَذّاهُ ونَشَّأَهُ . و ـــ نَمّاهُ . و ـــ : عَلَّمَهُ وهَذَّبَهُ . و ـــ الفاكِهَةَ وغيرَها : أَعْقَدَها بالسُّكَّرِ ونحوه . ومنه المُرَبَّياتُ .

التَّرْبِيَةُ : التَّعْليمُ والتَّهْذيبُ . والنِّسبةُ إلى التَّرْبِيَةِ تَرْبَوِيٌّ[1] .

تَرَبَّى : تَنَشَّأَ وتَغَذَّى وتَثَقَّفَ .

(١) تَرْبَوِيٌّ وتَعْبَوِيٌّ .. الكلمتان صحيحتان من حيث إجازة قلب الياء واواً عند النسب إلى الرُّباعِيّ الذي ثانيه ساكنٌ وآخرهُ ياء ، سواء أكانت الياء أصليَّةً أم مُنْقَلِبَةً عن همزة (مجلة مجمع اللغة العربية) ـــ المجلد ٥٧ ـــ ج ٣ ص ٥١٧ ـــ مؤتمر الدورة ٤١ .

المُرَبَّى : ما يُعْقَدُ بالسُّكَّرِ أو العَسَلِ من الفواكِهِ ونحوِها . (ج) مُرَبَّيَاتٌ (مو) .
الأُرْبِيَّةُ : أَصْلُ الفَخِذِ . و ـــ : لحمةٌ في الفَخِذِ أو ما بين أعلاه وأسفل البطن . وهما أُرْبِيَّتانِ [أرب] .

رتب

رَتَبَ ـُ رُتُوباً : ثَبَتَ واستقرَّ في المقامِ الصَّعْبِ . و ـــ على الأمرِ : أقامَ .
الرَّتابَةُ : تكرارُ الشَّيْءِ على وتيرَةٍ واحِدَةٍ[1] . و ـــ : الثَّبات والاستقرار .
الرُّتْبَةُ : المَنْزِلَةُ والمكانَةُ أو المَنْزِلَةُ الرَّفيعَةُ . (ج) رُتَبٌ . و **الرَّتَبَةُ** : الدَّرَجَةُ من السُّلَّم .
المَرْتَبَةُ : المَنْزِلَةُ الرَّفيعة . (ج) مَراتِبُ . و ـــ : أعلى الجَبَلِ . ومَرْتبة العروس : الوَسائِد التي تُرْصَفُ تحتَها لتجلس عليها (عا) . و ـــ : مُستوى الموظَّف في وظيفتِهِ .
الرّاتِبُ (من العَيْشِ وغيره) : الثّابتُ الدّائِمُ . ورِزْقٌ راتِبٌ : ثابتٌ دائِمٌ . ومنه الرّاتِبُ الذي يأخُذُه المُوَظَّفُ ونحوُه أَجْراً على عَمَلِهِ . (مح) . (ج) رَواتِبُ .
رَتَّبَ الشَّيْءَ : أَثْبَتَهُ ووَضَعَهُ في مَرْتَبَتِهِ . فهو مُرَتِّبٌ .
والمُرَتَّبُ : المُثَبَّتُ . و ـــ : الرّاتِبُ (مح) .

رتت

رَتَّ ـَ رَتّاً : كانَ في كَلامِكَ عَجَلَةٌ وقِلَّةُ أَناةٍ مع حُبْسَةٍ وعقدة في أَوَّلِه . فأنت أَرَتُّ ، وهي رَتّاءُ . (ج) رُتٌّ .
الرُّتَّةُ : حُبْسَةٌ في اللِّسانِ تَتْبَعُها عَجَلَةٌ في الكَلامِ وقِلَّةُ أناةٍ : يقال : في لِسانِه رُتَّةٌ .

(١) الوجيز . مما يقابل في التعبير العصري (الرُّوتين) (المجمع في الدورة الحادية والأربعين سنة ١٩٧٥) .

خبّاب بن الأَرَتّ : صَحابِيٌّ توفي سنة ٣٧ هـ .

رتج

رَتَجَ البابَ ـُ رَتْجاً : أَغْلَقَهُ إغلاقاً وَثيقاً .
رَتِجَ ـَ رَتَجاً : اسْتَغْلَقَ عليه الكَلامُ .
الرِّتاجُ : البابُ العظيم . و ـــ : البابُ المُغْلَقُ وعليه بابٌ صغيرٌ . (ج) رُتُجٌ .
المِرْتاجُ : المِغْلاقُ . يقال : أَغْلِقِ البابَ بالمِرْتاج . (ج) مَراتِجُ[1] .
الرَّتَجُ : البابُ العَظيمُ .
أَرْتَجَ البابَ : أَغْلَقَهُ إغلاقاً وَثيقاً .
أُرْتِجَ عليه : اسْتَغْلَقَ عليه الكَلامُ .
وأُرْتِجَ على القارِئ : اسْتَغْلَقَتْ عليه القراءةُ فلم يَقْدِرْ عليها .

رتع

رَتَعَ ـَ رَتْعاً ، ورُتُوعاً ، ورِتاعاً : أَكَلَ وشَرِبَ ماشاء في خِصْبٍ وسَعَةٍ . ورَتَعَت الماشِيَةُ : جاءت وذهبت في المرعى وأَكَلَتْ ما شاءَتْ . يُقال : خرجنا نلعب ونرتَعُ ؛ أي : نَلْهُو ونَنْعَمُ . وهو راتِعٌ . (ج) رِتاعٌ ، وَرُتَّعٌ . و ـــ في لَحْمِ فلانٍ : اغْتابَهُ .
المَرْتَعُ : المَوْضِعُ تَرْتَعُ فيه الماشِيَةُ .
الرَّتْعَةُ و الرَّتْعَةُ : الاتِّساعُ في الخِصْبِ .
أَرْتَعَ القومُ : نَزَلُوا في خِصْبٍ ورَعَوْا . و ـــ المَطَرُ : أَنْبَتَ ما تَرْتَعُ فيه الماشِيَةُ . و ـــ فلانٌ إبِلَه ونحوَها : خلّاها تَرْتَعُ .

رتق

رَتَقَ الفَتْقَ ـُ رَتْقاً : سَدَّهُ ولأَمَهُ . و ـــ فَتْقَ القومِ : أصلح بَيْنَهُمْ .
الرَّتْقُ : الشَّيء المرتوقُ (يستوي فيه المُذَكَّر والمؤنَّث والمفرد والمثنى والجمع) .
ارْتَتَقَ الفَتْقُ : الْتَأَمَ .

(١) المتن .

رتل

رَتِلَ الثَّغْرُ ـَ رَتَلاً : انْتَظَمَتْ أَسْنانُهُ وتَناسَقَتْ . فهو رَتِلٌ ، وصاحِبُهُ رَتِلُ الثَّغْرِ . مُؤَنَّثُهُ رَتِلَةٌ .

الرَّتَلُ : حُسْنُ التَّناسُقِ ، والانتظامُ . و ـــ بَياضُ الأَسْنانِ وكَثْرَةُ مائِها . و ـــ : الجَماعَةُ من الجُنْدِ أو الخيل أو السَّيّارات يَتْبَعُ بعضُها بَعْضاً (مح) . (ج) أَرْتالٌ .

الرُّتَيْلاءُ و الرُّتَيْلَى : ضَرْبٌ من العَناكِبِ .

رَتَّلَ الكلامَ : أَحْسَنَ تأْلِيفَهُ ، و أَبانَهُ ، وتَمَهَّلَ فيه ﴿ ورَتِّلِ القرآنَ تَرْتِيلاً ﴾ (١) .

رتم

الرَّتِيمَةُ : خَيْطٌ يُشَدُّ في الإِصْبَعِ لِتُسْتَذْكَرَ به الحاجَةُ . (ج) رَتائِمُ .

رثث

رَثَّ الثَّوْبُ ونحوُه ـِ رَثاثَةً : بَلِيَ . فهو رَثٌّ ؛ أي : بالٍ . (ج) رِثاثٌ . يقال : (هو رَثُّ الهَيْئَةِ) ؛ أي : بالِي الثِّيابِ . و (رَثُّ الكَلامِ) ؛ أي : رَكِيكُهُ . ورَثَّت هيئةُ الرجلِ : قَبُحَتْ وهانَتْ .

الرَّثِيثُ : الجريحُ وبه رَمَقٌ . و ـــ : الرَّثُّ . (ج) رِثاثٌ .

الأَرَثُّ : البالِي . (ج) رُثٌّ .

أَرَثَّ الثَّوبُ ونحوُه : رَثَّ . و ـــ البِلَى الثَّوْبَ : جَعَلَهُ رَثّاً .

أُرْثُّ فلانٌ : حُمِلَ من المعركةِ جَرِيحاً وبه رَمَقٌ ثم مات . فهو مُرْثَثٌّ .

رثي

رَثَى له ـِ رَثْياً ، ومَرْثاةً ، ومَرْثِيَةً : رَقَّ لحالِه وأَشْفَقَ عليه وتوجَّعَ له . و ـــ فلانٌ المَيتَ رَثْياً ، ورِثاءً ، ومَرْثاةً ، ومَرْثِيَةً : بَكاهُ وعَدَّدَ محاسِنَهُ . يُقال : رَثاه بقصيدة ، ورثاه بكلمة .

رَثِيَ ـَ رَثْياً : أصابَتْهُ الرَّثْيَةُ .

الرَّثْيَةُ : وَجَعٌ في الرُّكبَتَيْنِ والمفاصل . (ج) رَثَياتٌ . وهو ما يُعْرَفُ بالروماتيزم .

الرِّثاءُ : فن من فنون الشِّعْرِ العَرَبِيّ .

المَرْثاة و المَرْثِيَةُ : ما يُرْثَى به المَيِّتُ من شِعْرٍ وغيرِه . (ج) مَراثٍ .

(١) المزمل / ٤ / .

رجأ

أَرْجَأَ الأَمْرَ : أَخَّرَهُ . فهو مُرْجِئٌ . والمفعول مُرْجَأٌ .

المُرْجِئَةُ : فِئَةٌ من المسلمين قالت بإرجاءِ أمر المُتنازِعين على الخِلافَةِ إلى يوم القيامَة وقد غَدَتْ فيما بعد فرقةً كلامِيَّةً تبحثُ في العَقائِدِ الدِّينيَّةِ .

رجب

رَجِبَهُ ـَ رَجْباً : خافَهُ وهابَهُ وعَظَّمَهُ .

رَجَبٌ : أَحَدُ الشُّهُورِ القمريّة الهِجْرِيَّة بين جمادَى الآخِرَة وشعبان ، وكانوا لا يَسْتَحِلُّونَ القِتالَ فيه ، ويَعُدُّونَهُ من الأَشْهُرِ الحُرُمِ . (ج) أَرْجابٌ .

الرُّجْبَةُ : خَشَبَةٌ ذاتُ شُعْبَتَيْنِ تُدْعَمُ بها النَّخْلَةُ . (ج) رُجَبٌ .

الرَّاجِبَةُ : واحِدَةُ الرَّواجِبِ . وهي مَفاصِلُ أُصُولِ الأَصابِع .

رَجَّبَ فلاناً : هابَهُ وعَظَّمَهُ . و ـــ النَّخْلَةَ : دَعَمَها بالرُّجْبَة . ومنه (أنا جُذَيْلُها (١) المُحَكَّكُ ، وعُذَيْقُها (٢) المُرَجَّبُ) ؛ أي : أنا المُجَرَّبُ العزيز المنصورُ .

رجج

رَجَّ الشَّيءُ ـُ رَجّاً : تَحَرَّكَ واهْتَزَّ . و ـــ فلانٌ الشَّيءَ رَجّاً ، ورَجَّةً : حَرَّكَهُ بِشِدَّةٍ وهَزَّهُ .

(١) مُصَغَّر (جِذْل) وهو ساقُ الشجرة تَحْتَكُّ بها الإبلُ الجَرْبَى ، والتصغير للتعظيم .

(٢) مصغَّر (عِذْق) وهو هنا النَّخْلَة .

الرَّجَّةُ: الصَّوْتُ أو اخْتِلاطُهُ. و ــ من الرَّعْدِ: صوتُهُ. و ــ من القومِ: اختلاطُ أصواتِهِمْ.

ارْتَجَّ: اهْتَزَّ واضْطَرَبَ. و ــ البحرُ: اضْطَرَبَ.

الارْتِجاجُ المُخِّيُّ (في الطِّبِّ): اختلافٌ في وظائف المُخِّ من ضَرْبَةٍ على الرَّأْسِ، أو هَزَّةٍ عَنيفةٍ (ج) ويتميَّز الارتجاج المُخِّيّ بغثيانٍ ودُوارٍ يعقبهما سُباتٌ مع بطء في التَّنَفُّسِ وضعف في النبض ولا يستلزم وجود تغيرات عضوية في المُخِّ وهو قابل للشِّفاء.

ارْتُجَّ عليه: أُرْتِجَ فلم يستطع نُطْقاً.

رجح

رَجَحَ الشَّيْءُ ـَ رُجُوحاً، ورُجْحاناً، ورَجاحَةً. ثَقُلَ. و ــ عَقْلُهُ أو رَأْيُهُ: اكْتَمَلَ. و ــ المِيزانُ رُجْحاناً: ثَقُلَتْ كِفَّتُهُ بالمَوْزُونِ فمالَتْ. ويُقال: (راجَحْتُهُ فَرَجَحْتُهُ)؛ أي: كُنْتُ أَرْزَنَ منه وأَحْلَمَ.

الرَّجاحَة: اكتمال العَقلِ. و ــ: الحِلمُ.

الرَّاجِحُ ــ فلانٌ ذو عَقْلٍ راجِح؛ أي: كبير.

الأُرْجُوحَةُ: خَشَبَةٌ يُوضَعُ وَسَطُها على مُرْتَفِعٍ ويجلسُ على طَرَفيها غُلامانِ يرتفعُ كُلٌّ منهما وينخفض بالتعاوُرِ.

وتُطلق اليومَ على حَبْلٍ يُشَدُّ رَأْساهُ في مَكانٍ مُرْتَفِعٍ ويَقْعُدُ فيه الصَّبِيُّ ويميل به فيجيءُ ويذهَبُ مُعَلَّقاً في الهَواءِ. (ج) أراجيحُ.

المَرْجُوحَةُ: الأُرْجُوحَةُ. (ج) مَراجِيحُ.

الرُّجّاحَةُ: حَبْلٌ يُعَلَّقُ ويركبه الصِّبيانُ يتراجَحُونَ.

أَرْجَحَ له: أَعْطاهُ أكثرَ مِنْ غَيْرِه. و ــ الميزانَ: أَثْقَلَ كِفَّتَهُ بالمَوْزُونِ فمالَتْ.

رَجَّحَ له: أَرْجَحَ. و ــ الشَّيءَ: جَعَلَهُ راجِحاً.

راجَحَهُ: باراهُ في الرَّجاحَةِ.

ارْتَجَحَ الشَّيْءُ: رَجَحَ. و ــ: تمايَلَ وتَذَبْذَبَ.

ويُقال: ارْتَجَحَتْ به الأُرْجُوحَةُ.

تَرَجَّحَتْ به الأُرْجُوحَةُ: مالَتْ. يُقالُ: تَرَجَّحَت الأُرْجوحَةُ بالغُلامَيْنِ. وترجَّحَ فلان بين شيئَيْن: تَذَبْذَبَ. وترجَّحَ الرَّأْيُ عِنْدَهُ: غَلَبَ على غيرِه.

التَّأَرْجُحُ: التَّرَجُّحُ (ج).

رجحن

ارْجَحَنَّ: اهْتَزَّ ومالَ وثَقُلَ. ومنه: ارْجَحَنَّ السَّحابُ، والرِّدْفُ.

رجد

رَجَدَ السُّنْبُلَ ـُ رَجْداً، ورَجاداً: نَقَلَهُ إلى مكانٍ يداسُ فيه. فهو راجِدٌ، ورَجّادٌ.

رجرج

رَجْرَجَ الشَّيءَ: حَرَّكَهُ وجعله يَضْطَرِبُ.

الرَّجْرَجَةُ: الاضطِرابُ.

الرَّجْراجَةُ من الكَتائِبِ: الكثيرةُ العَدَدِ التي تَمُوجُ ولا تَكادُ تَسِيرُ لكثرتِها. و ــ من النِّساءِ: السَّمِينَةُ المُرْتَجَّةُ الرِّدْفِ.

تَرَجْرَجَ الشَّيءُ: اضْطَرَبَ وجاءَ وذَهَبَ.

رجز

رَجَزَ ـُ رَجْزاً: أَنْشَدَ أُرْجُوزَةً. فهو راجِزٌ، ورَجّازٌ، ورَجّازَةٌ. (ج) رُجّازٌ.

الرَّجَزُ (في العروضِ): أَحَدُ بُحُورِ الشِّعْرِ أصل وزنه (مستفعلن) ست مَرّات.

الأُرْجُوزَةُ: المقطوعَةُ من بحر الرَّجَزِ. (ج) أراجيزُ.

الرُّجْزُ و الرِّجْزُ: الذَّنْب، والشِّرْكُ وعبادة الأَوْثان: ﴿والرُّجْزَ فاهْجُرْ[1]﴾ و ــ العَذاب: ﴿لَئِنْ كَشَفْتَ عَنّا الرِّجْزَ لَنُؤْمِنَنَّ لَكَ[2]﴾ و ــ: القَذَرُ. ورِجْزُ الشَّيْطانِ: وَسْوَسَتُهُ.

---

(١) المدثر / ٥ /.

(٢) الأعراف / ١٣٤ /.

ارْتَجَزَ الغيثُ : صَوَّتَ فيه الرَّعْدُ. و ــ الرَّعْدُ : تَتابَعَ صَوْتُهُ . و ــ فلانٌ : أَنْشَدَ الأَراجيزَ .
تراجَزُوا : تناشَدُوا الرَّجَزَ .

رجس

رَجِسَ ـَ رَجَساً : عَمِلَ عَمَلاً قَبيحاً . و ــ : صارَ قَذِراً .
رَجُسَ الشَّيءُ ـُ رَجاسَةً : قَذِرَ . و ــ فلانٌ : عَمِلَ عَمَلاً قَبيحاً .
الرِّجْسُ : القَذَرُ . و ــ : العَمَلُ القَبيحُ . و ــ : الشَّيءُ القَذِرُ . و ــ : الحَرامُ . و ــ : العَذابُ والعِقاب ﴿ويَجْعَلُ الرِّجْسَ على الذين لا يَعْقِلُونَ[1]﴾ . و ــ : اللَّعْنَة . ورِجْسُ الشَّيْطانِ : وَسْوَسَتُهُ . (ج) أَرْجاسٌ .
ارْتَجَسَتِ السَّماءُ : قَصَفَتْ بالرَّعْدِ . وارْتَجَسَ الرَّعْدُ ونحوُه : صَوَّتَ . و ــ البِناءُ : اضْطَرَبَ .

رجع

رَجَعَ من سَفَرِه ــِ رُجُوعاً ، ورُجْعى ، ورُجْعاناً : عادَ منه . فهو راجِعٌ وهم راجِعُونَ . و ــ عليه : كَرَّ . و ــ عنه انْصَرَفَ . و ــ فلاناً عن الشَّيْءِ ، وإليه ، رُجُوعاً ، ورُجْعاناً ، ورَجْعاً ، ومَرْجِعاً : صَرَفَهُ ورَدَّهُ .
الرُّجُوعُ : العَوْدُ إلى ما كانَ عليه مَكاناً أو صِفَةً أو حالاً ، كالرُّجُوع إلى المكانِ ، أو الرُّجوع إلى الفَقْرِ أو الغِنى أو الرُّجوعِ إلى الصِّحَّةَ أو المَرَض .
الرُّجْعَى : الرُّجوع ﴿إنَّ إلى رَبِّكَ الرُّجْعَى[2]﴾ .
الرَّجْعَةُ : عَوْدُ المُطَلِّقِ إلى مُطَلَّقَتِهِ . ومنه : الطَّلاقُ الرَّجْعِيُّ وهو ما يجوزُ معه للزَّوْج رَدّ زوجته إلى عصمته من غير استئناف عَقْدٍ .
و ــ : الرُّجوع إلى الحياة الدُّنْيا بعد الموتِ .

(١) يونس / ١٠٠ / .
(٢) العلق / ٨ / .

والرَّجْعِيّ (عند المحدثين) : مَنْ يَذْهَبُ مَذْهَبَ سَلَفِهِ ولا يُسايِرُ الزَّمَنَ .
والرَّجْعِيَّةُ : الجَرْيُ على مَذْهَبِ السَّلَفِ في الأَفْكارِ والعاداتِ دُونَ مُسايَرَةِ التَّطَوُّرِ (مح) .
الرَّجْعُ : الإعادَةُ . و ــ : المَطَرُ بعد المَطَرِ ﴿والسَّماءِ ذاتِ الرَّجْعِ[1]﴾ وقيل معناه ذات النَّفْع . ورَجْعُ الصَّوْتِ : صَداهُ . ورَجْعُ الحَديثِ : وَصْلُ ما انقطعَ منه . و ــ : جَوابُ الرِّسالةِ .
الرَّاجِعُ : المرأةُ ترجِعُ إلى أَهْلِها بعد وفاةِ زَوْجِها . (ج) رَواجِعُ .
المرْجُوع : المرْدُودُ . و ــ : المردود من السِّلَع التي لم تُبَعْ (مح) . و ــ : الوَشْمُ أُعِيدَ سَوادُهُ . (ج) مَراجيعُ .
المَرْجِعُ : الرُّجُوعُ ﴿إلى اللهِ مَرْجِعُكُمْ جميعاً[2]﴾ . و ــ : مَكانُ الرُّجُوع . و ــ : ما يُرْجَعُ إليه في عِلْمٍ أو أَدَبٍ من عالِمٍ أو كِتابٍ (مح) . (ج) مَراجِعُ .
الرَّجِيعُ : الرَّوْثُ . و ــ المُرَدَّدُ من قَوْلٍ أو فِعْلٍ . و ــ : ماتَجْتَرُّهُ الإبِلُ . و ــ : العَرَقُ . و ــ : ما يُلْقاءُ .
أَرْجَعَتِ الدّابَّةُ : رَمَتْ بالرَّجيع . وأرجعَ الشَّيءَ : رَدَّهُ وصَرَفَهُ .
رَجَّعَ الرَّجلُ : رَدَّدَ صَوْتَهُ في قِراءَةٍ أو أَذانٍ أو غِناءٍ أو نحو ذلك مِمّا يُتَرَنَّمُ به . و ــ فلانٌ في المُصيبَةِ ، وعندها قال : ﴿إنّا لِلّهِ وإنّا إليه راجِعُونَ[3]﴾ . و ــ الحَمامُ في شَدْوِهِ : تَرَنَّمَ . ورَجَّعَت القَوْسُ : صَوَّتَتْ .
التَّرجيعُ : تَرديدُ الصَّوْتِ في قراءَةٍ أو أَذانٍ أو غناءٍ أو زَمْرٍ أو غير ذلك مِمَّا يُتَرَنَّمُ به .

(١) الطارق / ١١ / .
(٢) المائدة / ٤٨ / .
(٣) البقرة / ١٥٦ / .

راجَعَ فلاناً في أَمْرِهِ مُراجَعَةً، ورِجاعاً: رَجَعَ إليه وشاوَرَهُ وحاوَرَهُ. و ـــ الكِتابَ: رَجَعَ إليه. و ـــ الكتابَ أو الحِسابَ: أَعادَ النَّظَرَ فيه. و ـــ الكلامَ ونحوَه: أَعادَهُ. و ـــ مُطَلَّقَتَهُ: رَدَّها إليه.

المُراجَعَةُ: المُعاوَدَةُ.

ارْتَجَعَ على الغريمِ: طالَبَهُ. و ـــ الشَّيءَ إليه: رَدَّهُ وأعادَه إليه. و ـــ الهِبَةَ: ارْتَدَّها. و ـــ المُطَلَّقَةَ: رَدَّها إليه.

تَراجَعَ القومُ: رَجَعُوا إلى مَواضِعِهم. و ـــ القومُ الكلامَ بَيْنَهم: تَداوَلُوهُ. و ـــ فلانٌ عن رَأْيِهِ: عَدَلَ عنه. و ـــ المُطَلَّقانِ: عادا إلى الزَّواج. وتراجَعَتْ أَحْوالُه: ساءَتْ.

اسْتَرْجَعَ في المُصيبَةِ: قالَ: ﴿إنّا لِلَّهِ وإنّا إليه راجِعُونَ﴾[1]. و ـــ: منه الشَّيءَ: طَلَبَ منه رجوعَهُ. و ـــ: الشَّيْءَ من البائِعِ: أَخَذَ منه مادفعه إليه.

رجف

رَجَفَ الشَّيءُ ـُ رَجْفاً، ورَجَفاناً، ورَجِيفاً: تَحَرَّكَ واضْطَرَبَ اضْطِراباً شديداً. ورَجَفَتِ الأَرْضُ: زُلْزِلَتْ. و ـــ اليَدُ: ارْتَعَشَتْ من كِبَرٍ أو مَرَضٍ. ورجَفَ القَلْبُ: اضْطَرَبَ من الفَزَعِ. ورجَفَتِ الحُمّى المَرِيضَ: أَرْعَشَتْهُ. ورجَفَ فلانٌ الشَّيءَ: حَرَّكَهُ. فهو راجِفٌ، ورَجّافٌ.

الرَّجْفُ: الاضطرابُ.

الرَّجَفانُ: الاضْطراب الشَّدِيدُ.

الرّاجِفُ: الحُمّى ذاتُ الرِّعْدَةِ.

الرّاجِفَةُ: النَّفْخَةُ الأُولى في الصُّورِ يومَ القيامَةِ. و ـــ: الواقعة التي تزلزل عندها الأجرامُ.

الرَّجْفَةُ: الزَّلْزَلَةُ الشَّدِيدَةُ: ﴿فأَخَذَتْهُمُ الرَّجْفَةُ فأَصْبَحُوا في دارِهِمْ جاثِمينَ[2]﴾.

(١) البقرة الآية / ١٥٦ /.

(٢) الأعراف / ٧٨ /.

أَرْجَفَ القَوْمُ: خاضُوا في أَخْبارِ الفِتَنِ ونَحْوِها. و ـــ الشَّيءَ: زلزله وحَرَّكه حركة شديدة

الإِرْجافُ: الخَبَرُ الكاذِبُ المُثِيرُ لِلفِتَنِ والاضْطِراب. (ج) أَراجِيفُ.

المُرْجِفُونَ: الذين يُشيعُونَ في النَّاسِ الأَخْبارَ السَّيِّئَةَ

رجل

رَجَلَ الشّاةَ ونَحْوَها ـُ رَجْلاً: رَبَطَها بِرِجْلَيْها، أو عَلَّقَها بِرِجْلِها. و ـــ فلاناً: أصابَ رِجْلَهُ.

رَجِلَ الشَّعْرُ ـَ رَجَلاً: كانَ بَيْنَ السُّبُوطَةِ والجُعُودَةِ. فهو رَجِلٌ، ورَجْلٌ. (ج) أَرْجالٌ. و ـــ فلانٌ: مَشَى على رِجْلَيْهِ ولم يكن له ما يَرْكَبُهُ. فهو راجِلٌ.

الرُّجُولَةُ و **الرُّجُولِيَّةُ**: كَمالُ الصِّفاتِ المميِّزة للرَّجُلِ.

الرّاجِلُ: الماشي على رِجْلَيْهِ (خِلاف الفارِسِ). (ج) رَجّالَةٌ.

الرَّجُلُ: الذَّكَرُ البالِغُ من النّاسِ. و ـــ: الشَّدِيدُ أو الكامِلُ منهم. و ـــ: الرّاجِلُ: خلاف الفارِسِ. (ج) رِجالٌ، و (جج) رِجالاتٌ. ومُصَغَّرُهُ رُجَيْلٌ (قِياساً)، ورُوَيْجِلٌ (على غير قياس).

الرَّجْلُ: اسْمٌ لجمع الرّاجِلِ: الماشي على رِجْلَيْهِ.

الرِّجْلُ: مِن أَصْلِ الفَخِذِ إلى القَدَمِ (مؤ). (ج) أَرْجُلٌ. و ـــ من الجَراد: الطّائِفَةُ العظيمةُ منه (م). (ج) أَرْجالٌ.

الرِّجْلَةُ: البَقْلَةُ الحَمْقاءُ، يُؤْكَلُ وَرَقُها مطبوخاً ونِيئاً. (ج) رِجَلٌ. ومنه (هو أحمقُ من رِجْلَة).

المِرْجَلُ: القِدْرُ يُطْبَخُ بها. (ج) مَراجِلُ. يقال: جاشَتْ مَراجِلُهُ؛ أي: اشْتَدَّ غَضَبُهُ. و ـــ:

الجهاز الذي تَتِمُّ به عمليَّةُ توليد البُخارِ من الماءِ أو من غيره (مج) .

أَرْجَلَ فلاناً : جَعَلَهُ راجِلاً .

رَجَّلَ الشَّعْرَ تَرْجيلاً : سَوّاهُ وزَيَّنَهُ ومَشَّطَهُ . و ـــ الشَّيءَ : قَوّاهُ .

ارْتَجَلَ : مَشى على رِجْلَيْهِ . و ـــ الكَلامَ : تَكَلَّمَ به من غير أن يُهَيِّئَهُ ، أو ابتدعه بلا رَوِيَّةٍ .

تَرَجَّلَ الرّاكِبُ : نَزَلَ عن دابَّتِهِ ومشى . وتَرَجَّلَتِ المرأةُ : صارَتْ كالرَّجُلِ وتَشَبَّهَتْ به .

رجم

رَجَمَ الرَّجلُ ـُ رَجْماً : قال في الأَمْرِ بالظَّنِّ والحَدْسِ ، ومنه : ﴿ رَجْماً بالغَيْبِ[1] ﴾ ؛ أي : ظَناً من غير دليلٍ ولا بُرْهانٍ . و ـــ الشَّيءَ : رَماهُ بالحجارةِ . و ـــ فلاناً : طَرَدَهُ . فهو مَرْجُومٌ ، ورَجيمٌ ومنه (الشَّيطان الرَّجيم) .

الرَّجْمُ : الرَّمْيُ بالحِجارةِ . و ـــ التَّكَلُّمُ بالظَّنِّ . و ـــ شَرْعاً : قَتْلُ الزّاني رَمْياً بالحِجارةِ .

الرَّجَمُ : القَبْرُ . و ـــ : الحِجارَةُ التي تُوضَعُ على القَبْرِ ويُعْرَفُ بها . (ج) أَرْجامٌ .

الرُّجْمَةُ : حِجارةٌ تُنْصَبُ على القَبْرِ . (ج) رُجَمٌ ، ورِجامٌ .

المِرْجَمَةُ : آلَةُ الرَّجْمِ .

الرَّجِيمُ : المَلْعُون والمطرود ، وكذلك المَرْجوم .

رَجَّمَ : تكلَّمَ بالظَّنِّ . و ـــ بالغيب : تكلَّم بما لا يعلَمُه . و ـــ بالحديثِ : ألقاه على الظَّنِّ والحَدْسِ . و ـــ القبرَ : وَضَعَ عليه الرِّجامَ .

تَراجَمُوا بالحِجارَةِ : تَرامَوْا بها . و ـــ بالكَلامِ : تَشاتَمُوا .

رجن

المَرْجُونَةُ : القُفَّةُ الصَّغيرة . (ج) مَراجِينُ .

(١) الكهف / ٢٢ / .

رجو

رَجاهُ[1] ـُ رَجاءً ، ورَجْواً ، ورَجاوَةً : أَمَّلَهُ . فهو راجٍ ، والشَّيءُ مَرْجُوٌّ وهي مَرْجُوَّةٌ .

الرَّجاءُ : الأَمَلُ (نقيض اليَأْس) .

الرَّجا : الناحِيَةُ . مُثَنّاهُ : رَجَوانِ . (ج) أَرْجاءٌ .

الرَّجِيَّةُ : ما يُرْجَى . يقال : (ليس لي في فلان رَجِيَّةٌ) ؛ أي : ليس لي فيه ما أرجوهُ .

الأُرْجُوانُ (مع) : صِبْغٌ أَحْمَرُ يُتَّخَذُ من بَعْضِ الصَّدَفِ . و ـــ : الأَحْمَرُ من الثِّيابِ و ـــ : شَجَرٌ له نَوْرٌ حَسَنُ الحُمرةِ . ويقال : أَحْمَرُ أُرْجُوانِيٌّ ؛ أي : قانِئٌ . [أرج]

أَرْجى[2] الأَمْرَ : أَخَّرَهُ .

رَجّاهُ : أَمَّلَ به .

ارْتَجاهُ : رَجاهُ

تَرَجّاهُ : أَمَّلَهُ .

التَّرَجِّي : ارْتِقابُ شيءٍ مَحْبُوبٍ مُمْكِنٍ .

رحب

رَحِبَ المَكانُ ـَ رَحَباً : اتَّسَعَ .

رَحُبَ ـُ رُحْباً : ورَحابَةً : اتَّسَعَ . فهو رَحْبٌ ، ورَحِيبٌ ، ورُحابٌ . يُقال : رَحُبَ بكَ المَكانُ ، ورَحُبَتْكَ الدّارُ .

الرُّحْبُ : السَّعَةُ . يُقال : رُحْباً بِكُمْ ؛ أي : صادَفتكُم سَعَةٌ .

الرَّحْبُ : الواسِعُ . يُقالُ : مَكانٌ رَحْبٌ ، ودارٌ رَحْبَةٌ . ويُقال : (فلانٌ رَحْبُ الصَّدْرِ) ؛ أي : واسِعُهُ طَوِيلُ الأناةِ . و (فلانٌ رَحْبُ الفَهْمِ) ؛ أي : متَّسع العَقْلِ . و (فلانٌ رَحْبُ الذِّراعِ بالأَمْرِ) ؛ أي : مُطِيقٌ له . و (فلانٌ رَحْبُ الذِّراع) ؛ أي : سَخِيٌّ . و (رَحْبُ الرّاحَةِ) : واسِعُها وكبيرُها ، كثيرُ العَطاءِ .

(١) الفعل (رَجا) يكتفي بمفعول واحِدٍ .
(٢) لغة في المهموز (أَرْجَأَ) .

الرَّحَبَةُ: الأَرْضُ الواسِعَةُ المُنْبَتَةُ. و ــ من المَسْجِدِ ونحوِه: ساحَتُهُ. (ج) رِحابٌ، ورَحَبٌ، ورَحَباتٌ.

الرَّحْبَةُ: الرَّحَبَةُ. (ج) رِحابٌ. يقال: (هو في رِحابِ فُلانٍ)؛ أي: في كَنَفِهِ ورِعايَتِهِ.

الرَّحِيبُ: الواسِعُ. يقال: (هو رَحِيبُ الصَّدْرِ)؛ أي: واسِعُهُ. و (رَحِيبُ الباع)؛ أي: سَخِيٌّ. (ج) رُحُبٌ. وهي رَحِيبَةٌ. (ج) رَحائِبُ.

المَرْحَبُ: السَّعَةُ. يقال: (مَرْحَباً)؛ أي: أَتَيْتَ سَعَةً، وانزل في الرُّحْبِ والسَّعَةِ.

أَرْحَبُ: قبيلة. والأَرْحَبِيَّةُ: النُّوقُ المَنْسُوبَةُ إلى أَرْحَبَ.

أَرْحَبَ المَكانُ: اتَّسَعَ. و ــ الشَّيءَ: وَسَّعَهُ.

رَحَّبَ المَكانَ: وَسَّعَهُ. و ــ به: قال له: مَرْحَباً، ودَعاه إلى الرُّحْبِ والسَّعَةِ. يقال: لقيه بالترحيب.

رحح

الأَرَحُّ: الذي يَسْتَوِي باطِنُ قَدَمِهِ حتى يَمَسَّ الأَرضَ. والقَدَمُ رَحّاءُ.

رحرح

الرَّحْرَحُ و **الرَّحْراحُ** من الأَشْياءِ: الواسِعُ المُنْبَسِطُ القَرِيبُ القَعْرِ. وعَيْشٌ رَحْراحٌ: فيه سَعَةٌ.

رحض

رَحَضَ الثَّوْبَ ــَ رَحْضاً: غَسَلَهُ. فهو مَرْحُوضٌ، ورَحِيضٌ.

رُحِضَ المَحْمُومُ: أَخَذَتْهُ الرُّحَضاءُ وهي العَرَقُ الكثير الذي يَغْسِلُ الجَسَدَ.

المِرْحَضَةُ: الوِعاءُ تُغْسَلُ فيه الثِّيابُ. و ــ: ما يُتَوَضَّأُ فيه أو يُغْتَسَلُ. و ــ: مَوْضِعُ الخَلاءِ.

المِرْحاضُ: المُغْتَسَلُ. و ــ: مَوْضِعُ الخَلاءِ، والكَنِيفُ. و ــ: خَشَبَةٌ يُضْرَبُ بها الثَّوبُ إذا غُسِلَ. (ج) مَراحِيضُ.

رحق

الرَّحِيقُ: الخَمْرُ أو أَطْيَبُها وأَفْضَلُها. و ــ: الشَّرابُ لا غِشَّ فيه. و ــ: نَوْعٌ من الطِّيب. ورَحِيقُ الأَزْهارِ: ما تَفْرِزُهُ لاجْتِذابِ الحَشَراتِ. ويقال: (مِسْكٌ رَحِيقٌ)؛ أي: لا غِشَّ فيه.

رحل

رَحَلَ ــَ رَحِيلاً، وتَرْحالاً: تَرَكَ المكانَ الذي كانَ فيه ومَضَى. و ــ عن البَلَدِ ونحوه: تركه. و ــ إلى مَوْضِعٍ كذا: انْتَقَلَ. و ــ البَعِيرَ ونَحْوَهُ رَحْلاً ورِحْلَةً: شَدَّ على ظَهْرِهِ الرَّحْلَ. فهو مَرْحُولٌ، ورَحِيلٌ.

الرَّحْلُ: ما يُوضَعُ على ظَهْرِ البَعِيرِ أو النّاقَةِ لركوب الرِّجال. و ــ: ما يَسْتَصْحِبُهُ الرّاكِبُ من مَتاعٍ. (ج) أَرْحُلٌ، ورِحالٌ. يُقال: (ألقى أو حَطَّ فلانٌ رَحْلَهُ)؛ أي: نَزَلَ وأقامَ.

(الرَّحْل)

الرِّحْلَةُ: الانتقالُ من المكانِ للسَّفَرِ. (ج) رِحَلٌ.

الرِّحالَةُ: السَّرْجُ. (ج) رَحائِلُ.

الرّاحِلَةُ: النَّجِيبُ من الإِبِلِ ذَكَراً أو أُنثى، الصالح للأَسفار والأَحمال. (ج) رَواحِلُ.

العرب **الرُّحَّلُ** و **الرُّحّالُ**: الذين لا يَسْتَقِرُّونَ في مَكانٍ ويَحُلُّونَ بماشِيَتِهم حيثُ يسقُطُ الغيثُ ويَنْبُتُ المَرْعَى.

الرَّحّالَةُ: الكَثِيرُ الارْتِحالِ كالرَّحّالِ.
المَرْحَلَةُ: المسافَةُ يَقْطَعُها المُسافِرُ في نحو يومٍ، أو مابينَ كُلِّ مَنْهَلَيْنِ. (ج) مَراحِلُ. يقال: قَطَعَ العَمَلَ على مَراحِلَ.
أَرْحَلَ فلاناً: جَعَلَهُ يَرْحَلُ أو أَعطاهُ راحِلَةً. و ــ الإبِلَ راضَها وذلَّلها حتى صارَتْ رَواحِلَ.
رَحَّلَ فلاناً: حَمَلَهُ على الرَّحِيلِ. و ــ البَعِيرَ: وضَعَ عليه رَحْلَهُ.
ارْتَحَلَ: رَحَلَ. و ــ البَعِيرَ: شَدَّ عليه الرَّحْلَ. و ــ: رَكِبَهُ.
تَرَحَّلَ: رَحَلَ.
اسْتَرْحَلَهُ: طَلَبَ منه راحِلَةً. و ــ النّاسَ نَفْسَهُ: أَذَلَّها لهم فَرَكِبُوهُ بالأَذَى.

رحم

رَحِمَهُ ـَ رَحْمَةً، ورُحْماً، ومَرْحَمَةً: رَقَّ له وتَعَطَّفَ عليه. فهو راحِمٌ، ورَحِيمٌ. (ج) رُحَماءُ.
الرَّحْمَةُ: الخَيْرُ والنِّعْمَةُ ورِقَّةُ القَلْبِ وانْعِطافٌ يقتضي التَّفَضُّلَ والإحسان والمَغْفِرَة.
الرُّحْمَى: الرَّحْمَةُ أو الدُّعاء بالرَّحْمَةِ.
المَرْحَمَةُ: الرَّحْمَةُ. (ج) مَراحِمُ.
الرُّحْمُ: العَطْفُ والرَّحْمَةُ.
الرَّحِيمُ: من أسمائه تعالى (الكثير الرَّحْمَةِ). و ــ الرَّجُلُ الكثيرُ الرَّحْمَةِ. (ج) رُحَماءُ.
الرَّحْمٰنُ: الكثيرُ الرَّحْمَةِ، وهو وَصْفٌ مقصورٌ على الله عَزَّ وجَلَّ، ولا يَجُوزُ أَنْ يُقالَ لغيره.
الرَّحَمُوتُ: يُقال: (رَهَبُوتٌ خَيْرٌ لَكَ من رَحَمُوتٍ)؛ أي: لأَنْ تُرْهَبَ خَيْرٌ لَكَ من أَنْ تُرْحَمَ.
الرَّحِمُ: مَوْضِعُ الجَنِينِ في البَطْنِ. (مؤ) ويُذَكَّرُ. (ج) أَرْحامٌ. و ــ: القَرابَةُ أو أسبابُها. وصِلَةُ الرَّحِمِ: بِرُّ الأقرباء.
ذو الرَّحِمِ: القريبُ. أو القريبُ من جهة النِّساء.
المَرْحُومُ: المُتَوَفَّى (مو).
رَحَّمَ عليه: دَعا له بالرَّحْمَةِ، وقال: رَحْمَةُ اللّهِ عليه.
الرُّحْمَى: الدُّعاءُ بالرَّحْمَةِ.
تَرَحَّمَ عليه: دَعا له بالرَّحْمَةِ.
تراحَمَ القَوْمُ: رَحِمَ بعضُهُم بَعْضاً.
اسْتَرْحَمَهُ: سَأَلَهُ الرَّحْمَةَ. و ــ: اسْتَعْطَفَهُ.

رحو ــ رحي

الرَّحا والرَّحى (مؤ): الأَداةُ التي يُطْحَنُ بها. أو حَجَرُها المستديرُ. وهما رَحَوانِ ورَحَيانِ. و ــ: الضِّرْسُ. (ج) أَرْحاءٌ. يقال: (دارَتْ رَحا الحَرْبِ)؛ أي: نَشِبَتْ. و (دارت عليه رحا الموتِ)؛ أي: ماتَ. وتصغير الرَّحى: رُحَيَّة.

رخخ

رَخَّ العَجِينُ ــِ رَخّاً: كَثُرَ ماؤُهُ واسْتَرْخَى.
الرُّخُّ: طائرٌ خُرافِيٌّ بالَغَ القصصيُّون القدامى كثيراً في وصفه. وقيل إنه طائر كبير الحجم جِدّاً، كما بولغ في قُوَّتِهِ. و ــ من قِطَعِ الشِّطْرَنْج (ج) رِخاخٌ، ورِخَخَةٌ.
ارْتَخَّ العَجِينُ: كَثُرَ ماؤُهُ فاسْتَرْخَى.

رخص

رَخُصَ السِّعْرُ ــُ رُخْصاً: هَبَطَ. فهو رَخِيصٌ. و ــ الشَّيْءُ رَخاصَةً، ورُخُوصَةً، ورُخْصاناً: نَعُمَ ولانَ. فهو رَخْصٌ. يقال: غُصْنٌ رَخْصٌ، وبَنانٌ رَخْصٌ. وهي رَخْصَةٌ.
الرُّخْصُ: ضِدّ الغَلاء.
الرَّخْصُ: النّاعِمُ.
الرُّخْصَةُ: التَّسْهِيلُ في الأَمْرِ والتَّيْسير. و ــ:

إذْنٌ يُباحُ لحامِلِه مُزاوَلَةُ عَمَلٍ أو استعمال شيءٍ (مح). (ج) رُخَصٌ.
الرَّخاصَةُ و الرُّخُوصَةُ: النُّعُومَةُ.
أَرْخَصَ لهُ في الأَمْرِ: يَسَّرَهُ وسَهَّلَهُ. و ــ الشَّيءَ: جَعَلَهُ أو وَجَدَهُ أو اشتراهُ رَخِيصاً.
رَخَّصَ له في الأَمْرِ: سَهَّلَهُ ويَسَّرَهُ. و ــ له في كذا: أَذِنَ له فيه بعد النَّهْيِ عنه.
ارْتَخَصَ الشَّيءَ: اشتراه أو عَدَّهُ رَخِيصاً.
تَرَخَّصَ في الأَمْرِ: أَخَذَ فيه بالرُّخْصَةِ ولم يَتَشَدَّدْ ولم يَسْتَقْصِ. و ــ في حَقِّهِ: أَخَذَ ما أَمْكَنَ منه ولم يَسْتَقْصِ.
اسْتَرْخَصَهُ: عَدَّهُ رَخِيصاً.

رخف

رَخَفَ العجينُ ونحوُه ــُ رَخْفاً: استرخَى من كثرةِ مائِه. فهو راخِفٌ.
رَخِفَ العجينُ ــَ رَخَفاً: رَخَفَ فهو رَخِفٌ.
رَخُفَ ــُ رَخافَةً، ورُخُوفَةً: رَخَفَ. فهو رَخْفٌ، ورَخِيفٌ.
الرَّخْفُ العجينُ الكثيرُ الماءِ المسترخِي. (ج) رِخافٌ.
أَرْخَفَ العَجينَ ونحوَهُ: أَكْثَرَ ماءَهُ حتى يَسْتَرْخِيَ.
رَخَّفَهُ: أَرْخَفَهُ.

رخم

رَخَمَ الصَّوْتُ أو الكَلامُ ــُ رَخْماً: لانَ وسهُل. ورَخَمَت الدَّجاجَةُ بَيْضَها، وعليه رَخْماً ورَخَماً ورَخَمَةً: حَضَنَتْه. فهي راخِمٌ.
رَخُمَ الصَّوْتُ أو الكلامُ ــُ رَخامَةً: لانَ وسَهُلَ. فهو رَخِيمٌ؛ أي: رقيقٌ. ورَخُمَت الفتاةُ: سَهُلَ مَنْطِقُها وحَسُنَ. فهي رَخِيمَةٌ، ورَخِيمٌ.
الرَّخَمَةُ: طائِرٌ من الفصيلة النسريَّةِ ورتبة الصقريات، غزير الرِّيش على شَكْلِ النَّسْرِ، مُبَقَّع بِسَوادٍ وبَياضٍ، له منقار طويل التقوُّس وجناحٌ طويلٌ. يوصَفُ بالغَدْرِ والحُمْقِ. (ج) رَخَمٌ ورُخْمٌ.

(الرخمة)

الرُّخامُ: حَجَرٌ يتكوَّنُ من كربونات الكلسيوم المتبلور الموجودة في الطَّبيعة. وهو متينٌ جميلٌ يمكن صقل سطحه بسهولة، وله ألوانٌ متعددة. القطعة منه: رُخامَةٌ.
الرَّخّامُ: صاقِلُ الرُّخامِ. و ــ: بائِعُهُ.
أَرْخَمَتِ الدَّجاجَةُ على بَيْضِها: حَضَنَتْهُ. فهي مُرْخِمٌ، ومُرْخِمَةٌ.
رَخَّمَ الدَّجاجَةَ: جعلها تَحْضُنُ بَيْضَها. ورَخَّمَتِ البنتُ صَوْتَها: رَقَّقَتْهُ وألانَتْهُ. ورخَّم الكلمةَ: حَذَفَ بعضَ حُروفِها للتَّخْفِيف. ومنه: ترخِيمُ المُنادى بِحَذْفِ حَرْفٍ أو أكثر من آخِرِه، كترخِيم (فاطمة) في: (أفاطمَ مَهْلاً بعضَ هذا التَّدَلُّلِ).
و ــ فلانٌ البيتَ: غَطّى أَرْضَهُ بالرُّخامِ.

رخو

رَخا العَيْشُ ــُ رَخاءً: اتَّسَعَ ولانَ.
رَخِيَ العَيْشُ ــَ رَخاً: اتَّسَعَ ولانَ.
رَخُوَ الشَّيءُ ــُ رُخاءً، ورَخاوَةً: صارَ رِخْواً. و ــ العيشُ: اتَّسَعَ ولانَ.
الرَّخْوُ: اللَّيِّنُ الهَشُّ من كُلِّ شيءٍ. وفَرَسٌ رِخْوُ العِنانِ: سَهْلُ القِيادِ وهي رَخْوَةٌ.

الرَّخِيُّ من العَيْشِ : الواسِعُ النّاعِمُ . يقال : (هو رَخِيُّ البالِ) ؛ أي : ناعِمُ العَيْشِ ، واسِعُ الحالِ .

الرُّخاءُ ــ يُقال : رِيحٌ رُخاءٌ ؛ أي : لَيِّنَةٌ .

الرَّخاءُ : سَعَةُ العَيْشِ وحُسْنُ الحالِ . « اذكُرِ اللّهَ في الرَّخاءِ يذكُرْكَ في الشِّدَّةِ » .

أَرْخَى الفَرَسُ : عَدا عَدْواً سَريعاً . و ــ الشَّيءَ : جَعَلَهُ رِخْواً . و ــ السِّتْرَ : أَسْدَلَهُ . و ــ لفلانٍ الحَبْلَ : تَرَكَهُ يَفْعَلُ ما يَشاءُ . و ــ للدّابَّة : طَوَّلَ لها الحَبْلَ . و ــ له الزِّمامَ : طَوَّلَهُ وتركه يذهب حيث شاءَ .

راخى الشَّيْءَ : جَعَلَهُ رِخْواً . و ــ : باعَدَهُ .

تَراخَى الأَمْرُ : امْتَدَّ زَمانُهُ . و ــ عنه : تَقاعَسَ وتباطَأَ . و ــ عن حاجَتِه : فَتَرَ .

اسْتَرْخَى الشَّيءُ : صار رِخْواً . و ــ : انْبَسَطَ واتَّسَعَ . و ــ السِّتْرُ : انْسَدَلَ . و ــ الرَّجلُ : استلقى مُرْخِياً عَضَلاتِهِ[1] .

ردأ

رَدَأَ الحائِطَ ــَ رَدْءاً : دَعَمَهُ وقَوّاهُ . و ــ الشَّيْءَ بالشَّيءِ : جعله له قُوَّةً وعِماداً .

رَدُؤَ ــُ رَداءَةً : فَسَدَ . فهو رَديءٌ ؛ أي : فاسِدٌ . و ــ : وَضُعَ .

الرِّدْءُ : المُعِينُ والنّاصِرُ . و ــ : القُوَّةُ والعِمادُ . (ج) أَرْداءٌ .

الرَّديءُ : الفاسِدُ والوَضِيعُ الخَسيسُ ، والمُنْكَرُ والمَكْروهُ . (ج) أَرْدِئاءُ .

الرِّداءُ [رَدي] .

أَرْدَأَ : فَعَلَ شيئاً رَديئاً . و ــ : أصابَ شيئاً رَدِيئاً . و ــ الشَّيءَ : جعله رَديئاً . و ــ فلاناً : أَعانَهُ وكانَ له رِدْءاً .

(١) الوسيط

ردح

رَدَحَ بالمَكانِ ــَ رَدْحاً : أقامَ .

الرَّدَحُ من الدَّهْرِ : المُدَّةُ الطَّوِيلَةُ . يقال : (أقامَ فلانٌ رَدَحاً من الدَّهْرِ) ؛ أي : طَويلاً .

الرَّداحُ ــ كتيبةٌ رَداحٌ : كثيرةٌ جَرّارَةٌ . وفِتْنَةٌ رَداحٌ : ثَقيلةٌ مُظْلِمَةٌ عظيمةٌ . وامرأةٌ رَداحٌ : ضَخْمَةُ الرِّدْفِ سمينةُ الأَوْراكِ . وجَفْنَةٌ رَداحٌ : عَظِيمةٌ . (ج) رُدُحٌ .

ردد

رَدَّهُ ــُ رَدّاً ، ورِدَّةً ، ومَرَدّاً : صَرَفَهُ عن وَجْهِهِ وأَرْجَعَهُ ومَنَعَهُ . و ــ البابَ أَطْبَقَهُ . و ــ الشَّيءَ إليه : أعادَهُ . و ــ عليه الشَّيءَ : لم يَقْبَلْهُ . ويقال : رَدَّ على فُلانٍ قَوْلَهُ . و ــ التَّحِيَّةَ : أجابَ بِمِثْلِها . و ــ فلاناً على عَقِبَيْهِ : رَجَعَه إلى ما كان عليه و ــ كَيْدَهُ في نَحْرِهِ : قابَلَهُ بمثل كَيْدِهِ . و ــ إليه جَوابَهُ : رَجَعَهُ وأَرْسَلَهُ . و ــ عليه قولَهُ : راجعه فيه . و ــ إليه الحُكْمَ : فَوَّضَهُ إليه . و ــ الشَّيءَ شيئاً غيرَه : جعله وصَيَّرَهُ (وينصب هنا مفعولين) :

فَــرَدَّ شُعُورَهُــنَّ السُّودَ بِيْضاً
ورَدَّ وُجُوهَهُــنَّ البِــيضَ سُودا

الرَّدُّ : مصدَر (رَدَّ) . و ــ : المَرْدُودُ والرَّيْعُ . ومنه (هذا الأمرُ أَرَدُّ عليه) ؛ أي : أنفعُ .

الرَّدَّةُ : الرُّجُوعُ والعَطْفَةُ .

الرِّدَّةُ مصدر رَدَّ . و ــ : الاسْمُ من الارْتِدادِ . و ــ : هيئة الارْتِدادِ . و ــ : الرُّجُوعُ إلى الكُفْرِ بعد الإسْلامِ .

حُرُوبُ الرِّدَّةِ : حُروبٌ كانت في عَهْدِ أبي بكر (ر) حين ارْتَدَّ بعضُ العَرَبِ إثْرَ وَفاةِ الرسولِ ﷺ .

الرَّدِيدُ : الشَّيءُ المَرْدُودُ .

المَرْدُودَةُ : المُطَلَّقَةُ .

الرّادَّةُ من الأَمْرِ : الفائِدَةُ العائِدَةُ منه . يقال : هذا أَمْرٌ لا رادَّةَ له ؛ أي : لا فائِدَةَ ولا رُجُوعَ .

المردود : مَردود الأرض ونحوها : الفائدة العائدة منها (ع)[1] .

رَدَّدَ القَوْلَ تَرْداداً ، وتَرْدِيداً : كَرَّرَهُ .

رادَّهُ الشَّيءَ : رَدَّهُ عليه .

ارْتَدَّ : رَجَعَ . و ــ عنه : تَحَوَّلَ . و ــ الشَّيءَ : اسْتَرْجَعَهُ وطَلَبَ رَدَّهُ عليه . و ــ إلى حالِه : عادَ . يُقال : ارْتَدَّ على أَثَرِهِ ، وارْتَدَّ إليه ، وارْتَدَّ عن طريقه .

الارْتِدادُ : الرُّجُوعُ .

تَرَدَّدَ إلى فلانٍ : رَجَعَ إليه مَرَّةً بعد أُخرى . يقال : فلان يتردَّدُ إلى المكتبة ؛ أي : يجيئها المرّة بعد الأخرى . و ــ في الجواب : تعثر لسانه .

التَّرَدُّدُ : في الموجات الكهربائية ونحوها : عدد الموجات التي تَمُرُّ بنقطة معلومة في الثّانية .

تَرادَّ الماءُ ونحوهُ : ارْتَدَّ عن مَجْراهُ وتَراجَعَ . و ــ المُتبايِعانِ البيعَ : فَسخَاهُ فاسْتَرَدَّ كُلٌّ منهما ما أَخَذَهُ .

اسْتَرَدَّهُ الشَّيءَ : سأَلَه أن يَرُدَّهُ عليه .

ردس

المِرْداسُ : شيءٌ صُلْبٌ عَرِيضٌ يُدَكُّ به . و ــ : الحجرُ يُرمى به في البِئْرِ لِيُعْرَفَ أفيها ماء أم لا (ج) مَرادِيسُ .

العَبّاس بن مِرْداس (٠٠٠ ــ نحو ١٨هـ) : شاعِرٌ فارسٌ صحابيٌّ ، من سادات قومه ، أدرك الجاهليَّة والإسلام ، وأَسْلَمَ قبيل الفتح . وكان بدوياً قحّاً .

(١) يقول الشهابيّ : ولا حاجة إلى هذه الكلمة ، ما دام عندنا كلمات صحيحة ومشهورة استعمل القدماء بعضها كالغَلّة والرَّيْع والحَصيلة والحاصل .

ردع

رَدَعَهُ ــَ رَدْعاً : كَفَّهُ وردَّهُ وزَجَرَهُ ومَنَعَهُ .

ارْتَدَعَ : كَفَّ وامْتَنَعَ .

تَرادَعَ القومُ : رَدَعَ بعضُهم بَعْضاً .

ردف

رَدَفَهُ ــُ رَدْفاً : رَكِبَ خَلْفَهُ . و ــ : تَبِعَهُ .

رَدِفَهُ ــَ رَدْفاً : رَكِبَ خَلْفَهُ . و ــ : تَبِعَهُ ولَحِقَهُ . و ــ له أَمْرٌ : دَهَمَهُ ﴿قُلْ عَسَى أَنْ يكونَ رَدِفَ لَكُمْ بعضُ الذي تَسْتَعْجِلُونَ[1]﴾ .

الرِّدْفُ : الرّاكِبُ خَلْفَ الرّاكِبِ . و ــ من كُلِّ شيءٍ : مُؤَخَّرُهُ . و ــ : التّابِعُ . و ــ : العَجُزُ (مذ) . و ــ : الكَفَلُ . و ــ في الشِّعْرِ : حَرْفٌ ساكِنٌ من حروف المَدِّ واللِّين يَقَعُ قبلَ حَرْفِ الرَّوِيِّ ليس بينهما شيءٌ كياء (تَميلُ) . (ج) أَرْدافٌ .

الرَّدِيفُ : الرّاكِبُ خَلْفَ الرّاكِبِ . و ــ : كُلُّ تابعٍ لشيءٍ . (ج) رُدَفاءُ .

الرّادِفَةُ : النَّفْخَةُ الثانِيَةُ في الصُّورِ يومَ القِيامَةِ . ﴿يَوْمَ تَرْجُفُ الرّاجِفَةُ تَتْبَعُها الرّادِفَةُ[2]﴾ .

الرَّوادِفُ : الأَعْجازُ (جمع رادِفة) وأَتْباعُ القَوْم .

أَرْدَفَ فلاناً : جعله رِدْفَهُ وأركبه خَلْفَهُ . و ــ الشَّيءَ بالشَّيءِ : أَتْبَعَهُ به .

تَرادَفَ القومُ : تَبِعَ بعضُهم بَعْضاً . وترادَفا : رَكِبَ أحدُهُما خَلْفَ الآخَرِ . وتَرادَفَتِ الكلمتانِ : كانتا بمعنى واحِدٍ . والكلمات التي لها معنى واحد كلماتٌ مُتَرادِفاتٌ .

المُتَرادِفُ من القَوافي : كُلُّ قافيةٍ اجتمعَ في آخِرِها ساكِنان :

إنَّ الثَّمانِيـــنَ وبُلِّغْتَهـــا
قد أَحْوَجَتْ سَمْعي إلى تُرْجُمَانْ

(١) النمل / ٧٢ / .

(٢) النازعات / ٧ / .

اسْتَرْدَفَهُ : سَأَلَهُ أن يُرْدِفَهُ .

ردم

رَدَمَ الحُفْرَةَ ونحوَها ـِ رَدْماً : سَدَّها وهالَ فيها التُّرابَ . و ـــ الثَّوْبَ : رَقَعَهُ . فهو رَديم .

الرَّدْمُ : ما يَسْقُطُ من الجِدارِ المُتَهَدِّم . و ـــ : السَّدُّ العظيم . (ج) رُدُومٌ .

رَدَّمَ الثَّوبَ : رَقَّعَهُ . و ـــ كلامَهُ : تَتَبَّعَهُ حتى أَصْلَحَهُ وسَدَّ خَلَلَهُ .

تَرَدَّمَ الثَّوْبُ : أَخْلَقَ وحانَ له أَنْ يُرْقَـــع . و ـــ الثَّوبَ : رَقَّعَهُ .

المُتَرَدَّمُ : المَوْضِعُ الذي يُرَقَّعُ . أو ـــ : الذي يُصْلَحُ[1] و ـــ : الكلامُ الذي يُحْكَمُ نسجُهُ .

ردن

رَدَنَ الثَّوبَ ـُ رَدْناً : نَسَجَهُ .

الرُّدْنُ : الكُمُّ . (ج) أَرْدانٌ ، وأَرْدِنَةٌ .

الرُّدَيْنِيُّ من الرِّماح : المَنْسُوبُ إلى رُدَيْنَةَ ، وهي امرأةٌ كانت تُقَوِّمُ الرِّماحَ . (ج) الرُّدَيْنِيّات .

نهر الأُرْدُنّ : نهر يَفْصِلُ بين فلسطين والمملكة الأُرْدُنِّيَّةِ .

رده

الرَّدْهَةُ : أَوْسَعُ مَكانٍ في البَيْتِ . و ـــ : مَدْخَلُ البيت الذي تُفْتَحُ عليه حُجُراتُهُ وطُرُقاتُه (مج) . (ج) رِداهٌ . ورَدْهٌ .

ردي

رَدِيَ ـَ رَدًى : هَلَكَ . فهو رَدٍ . و ـــ في الهُوَّةِ : سَقَطَ فيها .

الرَّدَى : الهَلاكُ .

(١) قال عنترة :

هل غادَرَ الشُّعَراءُ من مُتَرَدَّمٍ
أم هل عَرَفْتَ الدّارَ بعد تَوَهُّمِ

معناه : مُسْتَصْلَحٌ .

الرِّداءُ : ما يُلْبَسُ فوق الثِّيابِ كالعَباءَةِ . و ـــ : الثَّوْبُ يسترُ الجزء الأعلى من الجسم فوقَ الإزارِ . و ـــ : الغِطاء الكبير . (ج) أَرْدِيَـةٌ . ورِداءُ الشَّبابِ : حُسْنُهُ ونَضارَتُهُ . يقال : (هو غَمْرُ الرِّداءِ) ؛ أي : واسِعُ المَعْرُوفِ . وتثنية الرداء رِداءانِ ورِداوانِ .

أَرْداهُ : أَهْلَكَهُ . و ـــ في البِئْرِ : أَسْقَطَهُ فيها .

رَدّاهُ في البِئْرِ تَرْدِيَةً : أَسْقَطَهُ فيها . و ـــ فلاناً : ألبسه الرِّداءَ .

ارْتَدى الرِّداءَ ، وبه : لَبِسَهُ . و ـــ سَيْفَهُ : تَقَلَّدَهُ .

تَرَدّى بالرِّداءِ : لَبِسَهُ . و ـــ في الهُوَّةِ ونَحْوِها أو من عالٍ : سَقَطَ .

المُتَرَدِّيَةُ : النَّعْجَةُ ونَحْوُها تَسْقُطُ من مَكانٍ عالٍ فَتَموتُ .

رذذ

الرَّذاذُ : المَطَرُ الضَّعيفُ ، أو السّاكِنُ الدّائِمُ الصَّغِيرُ القَطْرِ كأَنَّهُ الغُبارُ .

أَرَذَّت السَّماءُ : أَمْطَرَتْ رَذاذاً .

المِرْذاذُ : آلَةٌ تَنْشُرُ السّائِلَ رَذاذاً (مج) .

رذل

رَذَلَهُ ـُ رَذْلاً : جَعَلَهُ أو عَدَّهُ رَديئاً خَسِيساً .

رَذُلَ ـُ رَذالَةً ورُذُولَةً : صارَ رَديئاً خَسِيساً . فهو رَذْلٌ ورُذالٌ من قوم رُذُولٍ وأَرْذالٍ ورُذَلاء .

الرَّذِيلَةُ : الخصلة الذَّمِيمَةُ ، وهي تُقابِلُ الفَضِيلَة . (ج) رَذائِلُ .

الرَّذْلُ : الرَّدِيءُ من كلِّ شيءٍ والخَسِيسُ . (ج) أَرْذالٌ .

الرَّذِيلُ : الرَّدِيءُ الخَسِيسُ . (ج) رُذَلاءُ .

الأَرْذَلُ : الرَّدِيءُ من كُلِّ شيءٍ . (ج) أَراذِلُ ، وأَرْذَلونَ . وأَرْذَلُ العُمرِ : آخِرُهُ في حال الكِبَرِ والعَجْزِ والخَرَفِ .

الرُّذالَةُ والرُّذالُ من كل شَيءٍ : أَرْدَؤُهُ .
اسْتَرْذَلَهُ : عَدَّهُ رَذْلاً .

رذم

رَذَمَت القصعةُ ـُ رَذْماً : امتلأت حتّى سالت جوانِبُها دَسَماً . فهي رَذُومٌ . (ج) رُذُمٌ .

رذي

رَذِيَ ـَ رَذاوَةً[1] : أَثْقَلَهُ المَرَضُ . فهو رَذِيٌّ (ج) رُذاةٌ . وهي رَذِيَّةٌ . (ج) رَذايا .
أَرْذَى إبِلَهُ : هَزَلَها وصَيَّرَها رَذايا .

رزأ

رَزَأْتُهُ رَزِيئَةً ـَ رُزْءاً ومَرْزِئَةً : أصابَتْهُ مُصِيبَةٌ .
ورَزَأَ فلاناً مالَهُ : أَخَذَ منه شيئاً .
رُزِىءَ وَلَدَهُ ، وبوَلَدِهِ ، وفيه : فَقَدَهُ .
الرُّزْءُ : المُصِيبَةُ . (ج) أَرْزاءٌ .
الرَّزِيئَةُ والرَّزِيَّةُ : المُصيبَةُ . (ج) رَزايا .
المَرْزِئَةُ : المُصيبَةُ . (ج) مَرازِئُ .
رَزَأَهُ : نالَ منه خيراً كثيراً . و ـــ الموتُ فلاناً : أصابَ خِيارَ أَهْلِهِ . فهو مُرَزَّأٌ .
المُرَزَّؤُونَ : الكُرَماءُ . و ـــ : قومٌ ماتَ خِيارُهُمْ . الواحِدُ (مُرَزَّأٌ) .

رزب

المِرْزَبَّةُ : عُصَيَّةٌ من حَدِيدٍ . و ـــ : المِطْرَقَةُ الكبيرةُ تُكَسَّرُ بها الحجارةُ . (ج) مَرازِب .
المَرْزُبانُ (مع) : رَئِيسُ الفُرْسِ . (ج) مَرازِبَةٌ .

رزح

رَزَحَتِ النّاقَةُ ـَ رَزاحاً ، ورُزُوحاً : سَقَطَتْ إعياءً ، أو هُزالاً . فهي رازِحٌ . (ج) رَوازِحُ .
ورَزَحَ فلانٌ : ضَعُفَ .

(١) اللسان .

رَزَّحَ النّاقَةَ : هَزَلَها .

رزز

رَزَّتِ السَّماءُ ـُ رَزّاً : صَوَّتَتْ من المَطَرِ . ورَزَّ البابَ : أَصْلَحَ عليه الرَّزَّةَ . ورَزَّ الشَّيءَ في الشَّيءِ : أَثْبَتَهُ . ومنه : رَزَّ المسمارَ في الحائِطِ .
الرَّزَّةُ : الحديدةُ في البابِ يُدْخَلُ فيها القُفْلُ .
الرُّزُّ و الأُرُزُّ (مع) : نباتٌ زِراعِيٌّ عشبيٌّ من فصيلة النّجيليّات . يُقال إن مواطنه الأصليّة كانت بعض مناطق الصّين واليابان والهند . وهو يُزْرَعُ الآن في مُعْظَم البلاد الحارّة والمعتدلة . كاليابان والصّين والهند والعراق وسورية ومصر وغيرها . يُزرَعُ لحبّه الذي يطبخ ويؤكل وهو من الأغذية الرئيسة في كثير من أنحاء العالم .
المَرَزَّةُ : مُزْدَرَعُ الرُّزِّ .
الرُّزُّ : الصّوْتُ الخَفِيُّ ، أو الذي يُسْمَعُ من بَعيدٍ . و ـــ : صوتُ الرَّعْدِ .
الرَّزّازُ : بائِعُ الرُّزِّ .
رَزَّزَ الطَّعامَ : خَلَطَهُ بالرُّزِّ .
ارْتَزَّ الشَّيءُ في الشَّيءِ : ثبت .

رزغ

الرَّزَغَةُ : الطِّينُ الرَّقِيقُ . و ـــ : الوَحَلُ . (ج) رَزَغٌ ، ورِزاغٌ .
أَرْزَغَتِ الأرض : كَثُرَتْ رِزاغُها .

رزق

رزَقَهُ ـُ رَزْقاً : أَوْصَلَ إليه رِزْقاً أو أَعْطاهُ إيّاهُ . يقال : (رَزَقَهُ اللّهُ المالَ) ، ﴿ أنفقوا مما رزقكم اللّهُ[1] ﴾ .
الرِّزْقُ : الشيءُ المَرْزُوقُ ، وكُلُّ ما يُنْتَفَعُ به مِمّا يُؤْكَلُ ويُلْبَسُ . و ـــ : العَطاءُ ، أو العَطاءُ

(١) يس / ٤٧ / .

الجاري . يقال : (كم رِزْقُكَ في الشَّهْرِ ؟)؛أي: كم راتِبُكَ ؟.(ج) أَرْزاقٌ .

الرّازِق و الرَّزّاق : من أسماء الله الحُسْنى .

المَرْزُوقُ ــ رَجُلٌ مَرْزُوقٌ : ذو حَظٍّ .

الرّازِقِيّ من العِنَبِ : نَوْعٌ منه طويلُ الحَبِّ .

ارْتَزَقَ الجُنْدُ : أَخَذُوا أعطياتِهم . و ــ فلانٌ اللّهَ : طَلَبَ منه الرِّزْقَ . فهو مُرْتَزِقٌ . وهم مُرْتَزِقَةٌ .

اسْتَرْزَقَ اللّهَ : طَلَبَ منه الرِّزْقَ .

رزم

رَزَمَ الشَّيْءَ ـُ رَزْماً : جَمَعَهُ ، أو جَمَعَه في حَيِّزٍ واحِدٍ ، أو ثَوْبٍ واحِدٍ .

الرِّزْمَةُ : ما يُجْمَعُ في شيءٍ واحِدٍ . و ــ : ما شُدَّ من الثِّيابِ أو الأَمْتِعَةِ بِخَيْطٍ . (ج) . رِزَمٌ .

رَزَّمَ الثِّيابَ ونحوَها : جَمَعَها وشَدَّها وجَعَلَها رِزَماً .

رزن

رَزُنَ ـُ رَزانَةً ، ورُزُوناً : ثَقُلَ وكانَ ذا حِلْمٍ ووَقارٍ . فهو رَزِينٌ ؛أي:حليمٌ وَقُورٌ . وهي رَزانٌ أي ذات عَفافٍ ووَقارٍ.(ج) رِزانٌ .

الرَّزانَةُ : الوَقارُ . و ــ : الثِّقَلُ .

الرَّوْزَنَة : الكُوَّةُ .

ترَزَّنَ في مَجْلِسِهِ : تَوَقَّرَ .

رسب

رَسَبَ في الماءِ ـُ رُسُوباً : نَزَلَ إلى أسفلَ . و ــ التِّلميذُ : أَخْفَقَ في الامتحانِ . فهو راسِبٌ (مح) .

أَرْسَبَهُ : جَعَلَهُ يَرْسُبُ .

رستاق

الرُّسْتاقُ : الرِّيفُ والقُرى وهو لغةٌ في الرُّزْداقِ (ج) رَساتِيقُ . (مع) .

رستن

الرَّسْتَنُ : بَلْدَةٌ على نهر العاصي بين حماةَ وحِمْصَ بُنِيَ بها سَدٌّ للماءِ .

رسح

رَسِحَ ـَ رَسَحاً : قَلَّ لَحْمُ أَلْيَتَيْهِ وفَخِذَيْهِ . فهو أَرْسَحُ ، وهي رَسْحاءُ . (ج) رُسْحٌ . ويُقال : (به رَسَحٌ) .

الأَرْسَحُ : الذِّئْبِ لخِفَّةِ لَحْمِ وَرِكَيْهِ.(ج) رُسْحٌ .

رسخ

رَسَخَ ـَ رُسُوخاً : ثَبَتَ وتَمَكَّنَ . يُقالُ : (رَسَخَ العِلْمُ في قَلْبِهِ) ؛ أي : تَمَكَّنَ فيه . فهو راسِخٌ . وكُلُّ ثابِتٍ راسِخٌ . يقال : (هُو من الرّاسِخِينَ في العِلْمِ ، وله فيه قَدَمٌ راسِخَةٌ) .

أَرْسَخَهُ : أَثْبَتَهُ . يقال : (أَرْسَخَ قَدَمَيْهِ في العِلْمِ إرساخاً) ؛ أي : ثَبَّتَهُما .

رسس

رَسَّ الحُبُّ في قَلْبِهِ والسَّقَمُ في جِسْمِهِ ـُ رَسّاً ، ورَسِيساً : دَخَلَ وثبت وتَمَكَّنَ . و ــ البِئْرَ : حَفَرَها .

الرَّسُّ : البِئْرُ . (ج) رِساسٌ . و ــ : بِئْرٌ كانت لِثَمُودَ . و ــ : بدء الشَّيءِ . يقال : (به رَسُّ الحُمّى) ؛ أي : أَوَّلُ مَسِّها .

الرَّسِيسُ ــ يُقال : (به رَسِيسُ الحُمّى) ؛ أي : أَوَّلُ مَسِّها ، أو أَثَرُها .

رسغ

رَسَغَ البَعِيرَ ونَحوَهُ ـَ رَسْغاً : شَدَّ رُسْغَهُ بِحَبْلٍ .

الرُّسْغُ والرُّسُغُ (مذ) : مَفْصِلُ ما بَيْنَ الكَفِّ والسّاعِدِ ، وما بين السّاقِ والقَدَمِ . (ج) أرساغٌ ، وأَرْسُغٌ .

رسف

رَسَفَ ـِ رَسْفاً ، ورَسِيفاً ، ورَسَفاناً : مَشَى

مَشْيَ المُقَيَّدِ. فهو راسِفٌ، وهي راسِفَةٌ. (ج) رَواسِفُ. يُقال: لا تزالُ بعضُ الأُمَمِ في العالَم رَواسِفَ أو راسِفاتٍ في قُيودِ الجَهْلِ[1].

رسل

رَسِلَ البَعيرُ ونحوُهُ ـَ رَسَلاً: سَهُلَ سَيْرُهُ. فهو رَسْلٌ. وهي رَسْلَةٌ. و ـــ الشَّعْرُ: كانَ طويلاً مُسْتَرْسِلاً.

الرَّسْلُ من السَّيْرِ: السَّهْلُ. و ـــ من الشَّعْرِ: الطَّويلُ السَّبْط المسترسل. و ـــ من العَيْشِ: اللَّيِّنُ.

الرِّسْلُ: الرِّفْقُ والتُّؤَدَةُ. ومنه: (على رِسْلِكَ)؛ أي: اتَّئِدْ ولا تَعْجَلْ.

الرَّسَلُ: القَطيعُ من الإبِلِ والغنم وغيرها. (ج) أَرْسالٌ. يُقال: (جاؤوا أَرْسالاً)؛ أي: جَماعاتٍ مُتَتابِعَةً.

المِرْسالُ: النّاقَةُ السَّريعةُ السَّهْلَةُ السَّيْرِ. و ـــ: مَنْ تُرْسِلُهُ في حاجَتِكَ. (ج) مَراسِيلُ.

الرَّسُولُ: المُرْسَلُ[2] و ـــ (في الشَّرْع): مَنْ أَرْسَلَهُ اللّهُ إلى قَوْمٍ لِيَهْدِيَهُمْ. (ج) أُرُسُلٌ، ورُسُلٌ. و ـــ: الرِّسالَةُ.

الرَّسِيلُ ـــ رَسِيلُ الرَّجُلِ: الذي يُراسِلُهُ.

الرِّسالَةُ: ما يُرْسَلُ. و ـــ: الخِطابُ. و ـــ: كتاب يشتمل على قليل من المسائل، تكون في موضوع واحِدٍ (مو). و ـــ: بحث مُبْتَكَرٌ يُقَدِّمُهُ الطّالِبُ الجامِعِيُّ لنيل شهادة عالية (مح). ورسالة الرَّسول: دعوتهُ النّاس إلى ما أُوحي إليه. ورسالةُ المُصْلِح: ما يتوخّاهُ من وُجوه الإصلاح (مح). (ج) رَسائِلُ ورِسالاتٌ.

(١) تجمع (فاعِلَة) على (فُعَّل) جمعاً قياسياً، كما تُجْمَع (فاعِلَة) على (فَواعِل) مثل: راسِفَة رَواسِف، ورُسَّف. أما جمعُ فاعِلَة على فاعلات فأمْر مُسَلَّمٌ به.

(٢) للمذكر والمؤنث والواحد والجمع ﴿إنّا رسولُ رَبِّ العالَمينَ﴾ (الشعراء /١٦/).

أَرْسَلَ الشَّيءَ: أَطْلَقَهُ. يقال: أرسلَ الطّائِرَ من يَدِهِ. و ـــ الكلامَ: أطلقه من غير تقييد. و ـــ الرَّسُولَ: بَعَثَهُ برِسالَة. وأرسَلَهُ على كذا: سَلَّطَهُ ﴿ألم تَرَ أنّا أرسلنا الشَّياطينَ على الكافِرينَ تَؤُزُّهُم أَزّاً﴾[1]. ويقال: أرسلَ الكِلابَ على الصَّيْد. و ـــ الخيلَ في الغارَةِ والميدان: أطلق لها الأَعِنَّةَ. ويقال: أرسل إليه رسالةً وَأَرْسَلَ فُلاناً بِرسالةٍ. فهو مُرْسِلٌ.

الإرْسالُ (في الإذاعة ونحوها): البَثُّ. (مح).

المُرْسِلَةُ: جِهازٌ يُسْتَخْدَمُ في الإرسالِ كما في البَرْقِ والهاتِف (مح).

المُرْسَلُ: المَبْعُوثُ. ونَثْرٌ مُرْسَلٌ: لا يَتَقَيَّدُ بِسَجْعٍ، وشِعْرٌ مُرْسَلٌ: لا يَتَقَيَّدُ بقافِيَةٍ واحدةٍ. و ـــ من الحَديث الشَّريف الذي سقَط من إسنادِه الصَّحابِيُّ الذي رَواهُ عن النَّبِيِّ (ﷺ).

المُرْسَلاتُ: الرِّياحُ أو الخيلُ أو الملائِكَةُ.

راسَلَهُ في عَمَلِهِ: تابَعَهُ فيه. ويُقال: راسَلَهُ الغِناءَ. و ـــ: أرسلَ إليه رَسُولاً أو رِسالةً. فهو مُراسِلٌ.

المُراسِلُ ـــ مُراسِلُ الصَّحيفةِ: مَنْ يَمُدُّها بالأَخْبار من بَعيد. (مح).

تَرَسَّلَ: تَمَهَّلَ وتَرَفَّقَ. يقال: تَرَسَّلَ في كَلامِهِ وقراءته ومَشْيِهِ. و ـــ الكاتِبُ: أَتى بكلامِه مُرْسَلاً.

التَّرَسُّلُ: كتابَةُ الرَّسائِل (مو).

تَراسَلَ القومُ: أرسل بعضُهم إلى بعضٍ رَسُولاً أو رِسالَةً.

اسْتَرْسَلَ الشَّعْرُ: كان سَبْطاً ناعِماً غَيْرَ جَعْدٍ

(١) مريم / ٨٣ / أَزُّهُ: أغراه وهَيَّجهُ.

طويلاً . و ــ الشَّيءُ : سَلِسَ . و ــ إليه : انْبَسَطَ واسْتَأْنَس واطمأنَّ . و ــ في الشَّيْءِ : واصَلَهُ[1] أو اسْتَمَرَّ فيه .

الاسْتِرْسالُ : الاستئناسُ والطُّمَأْنِينَةُ إلى الإنسانِ ، والثِّقَةُ به فيما يُحَدِّثُهُ .[2]

رسم

رَسَمَ للبناءِ ـُ رَسْماً : جَعَلَ له علاماتٍ . ورَسَمَ على الوَرَقِ : خَطَّ . و ــ له كذا : أَمَرَهُ و ــ فلانٌ الكتابَ : كَتَبَهُ . و ــ الحَبَّ بالرَّوْسَمِ : خَتَمَهُ . و ــ الغيثُ الدِّيارَ : عَفَّاها وأبقى أَثَرَها لاصقاً بالأرضِ . يُقال : رُسِمَتْ صُورَتُهُ في ذِهْني .

رَسَمَتِ النّاقَةُ ــِ رَسِيماً : أَثَّرَتْ في الأَرْضِ من شِدَّةِ الوَطْءِ .

الرِّسامَةُ : صِناعَةُ الرَّسّامِ (مج) .

الرَّسْمُ : الأَثَرُ . ورَسْمُ الدارِ : ما كان من آثارِها لاصِقاً بالأَرْضِ . و ــ : مالٌ تفرضُه الدَّولةُ لِقاء خِدْمَةٍ من قِبَلِها كرَسْم البريد ورسم القضايا ، وما إلى ذلك (مح) . و ــ : تمثيل شيءٍ أو شخص بالقلم ونحوه . (ج) رُسُومٌ . وأَرْسُمٌ .

الرَّسْمُ البيانِيُّ : خَطٌّ يُبَيِّنُ الارْتِباطَ بين مُتَغَيِّرَيْنِ أو أكثر (مج) . والرَّسْم التقريبيُّ : (الكروكي) وهو رسم مجمل يقتصر فيه على إبراز معالم الشَّيء المرسوم (مج) .

الرَّوْسَمُ : طابَعٌ يُطْبَعُ به . و ــ : خَشَبَةٌ مَنْقُورَةٌ تُخْتَمُ بها أكداسُ الغِلالِ . (ج) رَواسِمُ .

الرّاسُومُ : طابَع يُطْبَعُ به رأس الخابية . (ج) رَواسِيمُ .

المَرْسُومُ : صَكٌّ يُصْدِرُهُ رئيسُ الدولةِ في شأنٍ من الشؤون تنفيذاً لحكم القانون ، أمّا المرسوم بقانون فهو قانونٌ ذو صِبْغَة تشريعيَّة تُصْدِرُه الحكومة في غياب السُّلطة التَّشريعيَّة صاحبة الحقِّ في إصدار القوانين . (مج) . (ج) مَراسِيمُ .

الرَّسْمِيُّ ــ (العَمَلُ الرَّسْمِيُّ) : عَمَلٌ يَنْتَسِبُ إلى الدَّوْلَةِ ويَجْرِي على أُصُولِها المُقَرَّرَةِ . و (رَجُلٌ رَسْمِيٌّ) : يُمَثِّلُ الدَّوْلَةَ في عَمَلِهِ أو قَوْلِهِ . و (الوَرَقَةُ الرَّسْمِيَّةُ) : هي التي يُثْبِتُ فيها مُوَظَّفٌ عامٌّ أو شَخْصٌ مُكَلَّفٌ بِخِدْمَةٍ عامَّةٍ ماتَمَّ على يديه في حُدودِ اختصاصِهِ . و (العُقُودُ الرَّسْمِيَّةُ) : المُحَرَّراتُ الموثَّقة على يد الموثِّقِينَ في حُدود اختصاصِهم (مج) .

الرَّسّامُ : مَنْ يِرسُم الأشكالَ والصُّوَرَ والخُطُوطَ بالقَلَمِ (مح) .

المَرْسَمُ : مَكانُ الرَّسْمِ في المَدارِس ونَحْوِها . (مح) .

ارْتَسَمَ مراسِمَهُ : لَمْ يَتَخَطَّها .

تَرَسَّمَ فلانٌ : نَظَر أين يَحْفِرُ وأين يَبْني . و ــ المَنْزِلَ : تَأَمَّلَ رَسْمَهُ وتَفَرَّسَهُ . و ــ خُطاه : قَلَّدَهُ ونَهَجَ نَهْجَهُ[1] (مج) .

رسن

رَسَنَ الدّابَّةَ ـُ رَسْناً : جَعَلَ لها رَسَناً أو شَدَّها بالرَّسَنِ . و ــ : خَلّاها تَرْعَى كيف شاءت .

الرَّسَنُ : الحَبْلُ تُقادُ به الدّابَّةُ . (ج) أَرْسانٌ ، وأَرْسُنٌ . يقال (ألقى رَسَنَه على غارِبِه) ؛ أي : خَلَّى سَبيلَه .

أَرْسَنَ الدّابَّةَ : جَعَلَ لها رَسَناً . و ــ : خلّاها ترعى كيف شاءَتْ .

رسو

رسا ـُ رَسْواً ، ورُسُوّاً : ثَبَتَ أَصْلُه ورَسَخَ . ورَسَتِ السَّفينَةُ : وَقَفَتْ في المرسَى . و ــ الجَبَلُ : ثبت أصلُه في الأَرْضِ .

(١) معجم الأغلاط اللغوية المعاصرة .
(٢) اللسان .

(١) مجلة مجمع اللغة العربية المجلد ٥٧ / ج ٣ / ص ٥٢٠ .

الرّاسِي: الثّابتُ الرّاسِخُ. (ج) الرَّواسِي. والرَّواسِي: الجِبالُ الشَّوامِخُ.

الرّاسِيَةُ: مؤنث الرّاسي. (ج) راسِيـاتٌ. والرّاسِياتُ من القُدُورِ: الثابِتَةُ لِعِظَمِها.

المِرْساةُ: ثقل مربوط إلى السَّفينة يُلْقَى في الماءِ فيُمْسِكُها أَنْ تَجْرِي. (ج) المَراسِي. يُقالُ: (أَلقَى القومُ مَراسِيَهُمْ)؛ أي: أقامُوا.

(المرساة)

مُرْسَى السَّفِينَةِ: مَحَطُّها قُرْبَ السّاحِلِ. (ج) مَراسٍ.

مَرْسَى المَزادِ (في القانونِ): إيقاعُ بَيْعِ المُزايَدَةِ على مَنْ عَرَضَ أعلى ثَمَنٍ (مج).

أرست السَّفِينَةُ: رَسَتْ. وأرسَى الشَّيءَ أَثْبَتَهُ وجَعَلَهُ ثابِتَ الأَصْلِ راسِخاً.

رشأ

الرَّشَأُ: ولد الظبية إذا قَوِيَ ومَشَى مع أُمِّه. (ج) أَرْشاءٌ.

الرِّشاءُ [رشو]: حَبْلُ الدَّلْوِ (ج) أَرْشِيَةٌ.

رشح

رَشَحَ الجَسَدُ ـَ رَشْحاً، ورَشَحاناً. نَدِيَ بالعَرَقِ. ورَشَحَتِ القِرْبَةُ بالماءِ: خَرَجَ الماءُ من مَسامِّها. ورَشَحَ فلانٌ لفلانٍ بشيءٍ: جادَ. ويُقالُ: لم يَرْشَحْ له بشيءٍ أي لم يُعْطِهِ شيئاً.

الرَّشْحُ: كُلُّ ما يَرْشَحُ من العَرَقِ ونَحْوِهِ.

الرّاشِحُ: السّائِلُ الصّافي الناتج من الترشيح (مج).

المِرْشَحَةُ: بِطانَةٌ تَحْتَ لِبْدِ السَّرْجِ تُنَشِّفُ العَرَقَ. (ج) مَراشِحُ.

أَرْشَحَ الجَسَدُ عَرَقاً: رَشَحَ.

رَشَّحَ فلاناً لِأَمْرٍ: هَيَّأَهُ وأَهَّلَهُ له. و ـــ السّائلَ: فصل الأجسام العالقة فيه باستخدام مادَّة مساميَّة تسمح للسائل بالنَّفاذ خلالها محتجزةً الأجسام العالقة والجسم الصُّلب (مج).

التَّرْشِيحُ: تَنْقِيَةُ الماءِ ونحوه من الموادّ العالقة به (مج). وورقة التَّرشِيح: ورَقَةٌ مساميَّةٌ غير مصقولة تُسْتَخْدَمُ للتَّرشيح (مج).

المُرَشِّحُ: أداةٌ للتَّنْقِيَةِ والتَّصْفِيَة والتَّرْشيح (مج).

تَرَشَّحَ العَرَقُ: رَشَحَ؛ يقال: تَرَشَّحَ الجَسَدُ عَرَقاً؛ أي: رَشَحَ. و ـــ: فلانٌ لكذا: تأَهَّلَ وتَهَيَّأَ وتَقَوَّى.

رشد

رَشَدَ ـُ رُشْداً: اهْتَدى. فهو راشِدٌ وهم راشِدُونَ.

رَشِدَ ـَ رَشَداً، ورَشاداً: رَشَدَ. فهو رَشِيدٌ.

الرَّشادُ: ضِدّ الغَيّ.

الرُّشْدُ: نقيض الغَيّ والضَّلال. و ـــ: الاستقامةُ على طريق الحَقِّ مع تَصَلُّبٍ فيه. و ـــ: كَمالُ العَقْلِ، وسَدادُ الفِعْلِ، وحُسْنُ التَّصَرُّفِ. و ـــ (في القانون): السِّنُّ التي إذا بَلَغَها المرءُ استقلَّ بتَصَرُّفاتِهِ.

ابنُ رُشْد (٥٢٠ ـــ ٥٩٥ هـ): فيلسوفٌ عَرَبِيٌّ أَنْدَلُسِيٌّ من أهل قُرْطُبَةَ. عُنِيَ بكلام أرسطو وترجمه إلى العربيَّة، وزاد عليه زيادات كثيرة. وصَنَّف نحو خمسين كتاباً (كانَ يُفْزَعُ إلى فتواه في الطِّبِّ كما يُفْزَعُ إلى فتْواهُ في الفِقْهِ)[1].

(١) الأعلام.

الرّاشِدُ : المستقيم على طريق الحَقِّ. والخلفاء الرَّاشِدُونَ : أبو بكرٍ وعُمَرُ وعثمانُ وعليٌّ (ر) .
الرَّشِيدُ : من أسماء الله الحُسنى . و ــ : الذي حَسُنَ تقديرُه فيما قَدَّرَ . و ــ : ذو الرُّشْدِ .
الرَّشادُ : بقلة لها حَبٌّ حِرِّيفٌ يُسَمّى حَبَّ الرَّشادِ .
أَرْشَدَهُ : هَداهُ ودَلَّهُ . فهو مُرْشِدٌ . ويقال : أَرْشَدَهُ إلى الأَمْرِ ، وله ، وعليه .
المُرْشِدُ : الواعِظُ .
رَشَّدَهُ : أَرْشَدَهُ . و ــ القاضي فلاناً : حَكَمَ بِرُشْدِهِ .
التَّرْشِيدُ ــ تَرْشِيدُ الإنفاقِ : حُسْنُ القِيامِ على المالِ وتوجيهه في خير سَبِيلٍ .
استرشَدَ له : اهْتَدَى . و ــ فلاناً : طلب إليه أن يُرْشِدَهُ .

رشرش

تَرَشْرَشَ الماءُ : سالَ وقَطَرَ ، وتَناثَرَ وتَطايَرَ .

رشش

رَشَّتِ العَيْنُ دَمْعَها ، والسَّماءُ ماءَها ــُ رَشّاً : سكبته قَطَراتٍ مُتَفَرِّقَةً . ورَشَّ فلانٌ البَيْتَ بالماءِ : نَضَحَهُ وغَسَلَهُ . ويُقال رَشَّ عليه الماءَ . و ــ الطَّرِيقَ : نَضَحَ عليه الماءَ لِيَسْكُنَ غبارُهُ .
الرَّشُّ من المَطَرِ : أَوَّلُهُ والقليلُ منه . (ج) رِشاشٌ .
الرَّشاشُ من الماءِ أو الدَّم أو الدَّمْع : ما تناثَرَ بالرَّشِّ . واحدتهُ رَشاشَةٌ .
الرَّشّاشُ : آلَةٌ لِلرَّشِّ (مج) . و ــ : مِدْفَعٌ يَقْذِفُ الرَّصاصَ متتالياً وغزيراً ، دون حاجَةٍ إلى ضَغْطِ الزِّناد لكل رَصاصَةٍ (مج) .
المِرَشَّةُ : وعاءٌ يُرَشُّ به الماءُ . (ج) مَراشُّ .

أَرْشَتِ السَّماءُ : جاءت بالرَّشِّ . و ــ الطَّعْنَةُ : اتَّسَعَتْ وتَفَرَّقَ دَمُها .
تَرَشَّشَ الماءُ ونحوُهُ : تَفَرَّقَ وتناثَرَ . و ــ عليه الماءُ : انْتَضَحَ .

رشف

رَشَفَ الماءَ ونحوَهُ ــِ رَشْفاً : مَصَّهُ بِشَفَتَيْهِ . و ــ الإناءَ : اسْتَقْصَى شُرْبَ ما فيه فلم يَدَعْ شيئاً .
الرَّشْفُ : أَخْذُ الماء بالشَّفَتَيْنِ ، والمَصُّ .
المَراشِفُ : الشِّفاهُ ، الواحد مَرْشَفٌ .
ارْتَشَفَهُ : امْتَصَّهُ .
تَرَشَّفَهُ : امْتَصَّهُ مُتَمَهِّلاً .

رشق

رَشَقَهُ بالنَّبْلِ وغيرِه ــُ رَشْقاً : رَماهُ ، ومنه (رَشَقَهُ ببصرِهِ) ؛ أي : أَحَدَّه إليه .
رَشُقَ ــُ رَشاقَةً : لَطُفَ قَوامُهُ واعْتَدَلَ وحَسُنَ . و ــ في عَمَلِهِ : خَفَّ وأَسْرَعَ . فهو رَشيقٌ ؛ أي : حَسَنُ القَدِّ لَطيفُهُ . وهي رَشِيقَةٌ . ويُقال : فَتاةٌ رَشيقَةُ القَوامِ .
ابنُ رَشيق القَيْرَوانِيّ (٣٩٠ ــ ٤٥٦ هـ) : له كتاب (العمدة في محاسِنِ الشِّعْرِ وآدابه) .
الرَّشْقُ : أَنْ يَرْمِيَ القومُ أجمعهُم معاً (ج) أَرْشاقٌ .
راشَقَهُ : رَشَقَ كُلٌّ منهما الآخَرَ .
تراشَقُوا : رَشَقَ بعضُهُمْ بَعْضاً . ويقال : (تراشَقُوا بألسنتهم) .

رشم

رَشَمَ على الشَّيءِ ــُ رَشْماً : كَتَبَ . و ــ أَكْداسَ الغِلالِ : خَتَمَها بالرَّوْشَمِ .
الرَّوْشَمُ : لوحٌ مَحْفُورٌ تُخْتَمُ به الحُبُوبُ المجموعةُ في البَيْدَرِ . (ج) رَواشِمُ .

رشن

الرَّوْشَنُ : الرَّفُّ و ـــ : الكُوَّةُ . و ـــ : الشُّرْفَة (مو) . (ج) رَواشِنُ .

رشو

رَشاهُ ـُ رَشْواً : أعطاهُ رِشْوَةً . فهو راشٍ .
الرِّشْوَةُ : مالٌ ونحوهُ يُعْطَى لإبْطالِ حَقٍّ أو إحقاقِ باطِلٍ أو قضاء مصلحةٍ . (ج) رُشًا ، ورِشًا .
الرِّشاءُ : الحَبْلُ ، أو حَبْلُ الدَّلْوِ . (ج) أَرْشِيَةٌ .
أَرْشَى الدَّلْوَ : جَعَلَ لها رِشاءً .
الرَّائِشُ : الوَسِيطُ بين الرّاشِي والمُرْتَشِي .

[ريش]

ارْتَشى : أَخَذَ الرِّشْوَةَ . فهو مُرْتَشٍ . «لَعَنَ اللّهُ الرّاشِيَ والمُرْتَشِيَ والرَّائِشَ» .
اسْتَرْشَى : طَلَبَ رِشْوَةً .

رصد

رَصَدَهُ ـُ رَصْداً ، ورَصَداً : قَعَدَ له في طريقه يَرْقُبُهُ . و ـــ النَّجْمَ وغيرَهُ : رَقَبَه . فهو راصِدٌ . و ـــ مالاً : أَعَدَّه لشيءٍ بعينِهِ[1] .

الرَّصَدُ : الطَّرِيقُ . و ـــ : الراصد (يستوي فيه الواحد والجمع والمؤنث) وقد يُجمع على أَرْصاد .

الرّاصِدُ (في المُصْطَلَحِ العَسْكَرِيّ) : الذي يُراقِبُ تحرُّكاتِ العدوّ من موضع بعينه ليحدد مواقعه وطُرُقَه .
الرّاصِدَةُ : المِرْقَبُ أو (التلسكوب) . (ج) راصِداتٌ وهي **المِرْصَدَةُ** (مجمع مصر) .
الرَّصِيدُ (في الحِساب) : ما يبقى للمُودِع في المَصْرِف من حِسابه الجاري . (مح) . ورَصِيدُ الذَّهَب (في الاقتصاد السِّياسِيّ) : الذَّهَبُ الضّامِنُ لإصْدار الأوراق النقديّة (مج) . يقال : أَعَدَّ فلانٌ رَصيداً لتنفيذ مشروع من المشروعات .
المَرْصَدُ : المَرْقَبُ ، أي : مَحَلُّ الرَّصْد والرَّقابَة (ج) مَراصِدُ . وهو **المِرْصادُ** . و ـــ : المكانُ يُرْقَبُ فيه العدوُّ . يقال : قَعَدَ له بالمَرْصَد وبالمِرْصاد .

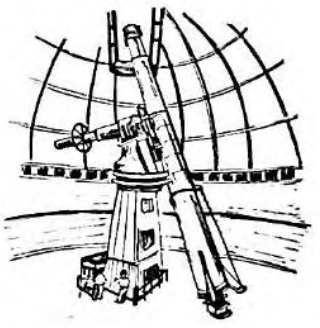

(الراصدة)

أَرْصَدَ له كذا : أَعَدَّهُ له ، كافأه بالخير أو الشَّرِّ . و ـــ أَرْصَدَهُ لكذا : أَعَدَّهُ له . يقال : أَرْصَدَ مالاً لِبناءِ بَيْتٍ «إنّي أُرْصِدُهُ لِدَيْنٍ عَلَيَّ» . و ـــ الحِسابَ : أَظْهَرَهُ وأَحْصاهُ . و ـــ الرَّقِيبَ : نَصَبَهُ في الطَّرِيق .
راصَدَهُ : راقَبَهُ
ارْتَصَدَهُ : ارْتَقَبَهُ .
تراصَدا : تراقَبا .
تَرَصَّدَهُ وتَرَصَّدَ له : تَرَقَّبَهُ .
التَّرَصُّدُ : التَّرَقُّبُ .

رصرص

رَصْرَصَ في المَكانِ : ثَبَتَ . و ـــ الشَّيْءَ : ضَمَّ بَعْضَهُ إلى بَعْضٍ وأَحْكَمَهُ .

رصص

رَصَّ البناءَ ونحوَهُ ـُ رَصّاً : ضَمَّ بَعْضَهُ إلى بَعْضٍ وأحكمه . فهو مَرْصُوصٌ . و ـــ الشَّيْءَ : طَلاهُ بالرَّصاصِ ، أو قَوّاهُ به . فهو مَرْصوصٌ .
رَصَّتِ الأسنانُ ـَ رَصَصاً : انتظمت واستوت وتقارَبَتْ . فهي رَصّاءُ .

(١) مجلة مجمع اللغة العربية المجلد ٥٢ ج ٢ ص ٤٨٨ .

الرَّصاصُ : مَعْدِنٌ رِخْوٌ كثيفٌ يُقاوِمُ التَّأَكُّلَ نِسْبِيّاً ، يُسْتَخْدَمُ لِصنْع الأقطابِ في بطاريّات السَّيّارات . وينصهر عند (٣٢٧°) م (ج) . و ـــ : طَلَقات البُنْدُقِيَّةِ ونحوها . الواحِدةُ رَصاصَة (ج) . وقَلَمُ الرَّصاصِ : أُنْبُوبَةٌ دقيقة من الخَشَبِ ، في داخلها مادَّة من الغرافيت ، يُكْتَبُ بها من غير مِدادٍ (ج) .

الرَّصاصِيّ : المنسوب إلى الرَّصاص ، أو ما كان لونُهُ كلَوْنِ الرَّصاصِ .

رَصَّصَ البناءَ : رَصَّهُ . و ـــ الشَّيءَ : عَمِلَهُ بالرَّصاص أو طَلاهُ به فهو مُرَصَّصٌ .

ارْتَصَّتِ الأشياءُ : انْضَمَّ بعضُها إلى بَعْضٍ .

ترصَّصَتِ الحجارَةُ : رُصَّ بعضُها فوقَ بَعْضٍ

تراصُّوا : تَلاصَقُوا وتَضامُّوا .

رصع

رَصَّعَ التّاجَ ونحوَهُ : حَلّاهُ بالجَوْهَرِ فهو مُرَصَّعٌ .

التَّرْصِيعُ في الشِّعْرِ : أَنْ يأتِيَ الشّاعِرُ فيه بالسَّجْع كقول مُسْلِم بن الوليد :

مُوفٍ على مُهَجٍ ، في يومِ ذي رَهَجٍ
كأنَّه أَجَلٌ يَسْعَى إلى أَمَلِ .

رصف

رَصَفَ الحجارَةَ وغيرَها ـُ رَصْفاً : ضَمَّ بَعْضَها إلى بَعْضٍ .

رَصِفَتْ أَسْنانُهُ ـَ رَصَفاً : انْتَظَمَتْ وتَصافَّتْ باسْتِواءٍ . فهي رَصِفَةٌ .

رَصُفَ العَمَلُ أو الجوابُ ـُ رَصافَةً : أُحْكِمَ . فهو رَصِيفٌ .

الرَّصَفَةُ : واحِدةُ الرَّصَفِ . والرَّصَفُ : الحِجارَةُ المَرْصُوفَةُ يُضَمُّ بَعْضُها إلى بَعْضٍ .

الرَّصِيفُ : البِناءُ تُرْصَفُ حِجارَتُهُ . و ـــ : أَحَدُ جانِبَي الطَّريق المرصوفة بالحجارة ونحوها (ج) .

و ـــ : حاجِزٌ من البناء الوَثيق ، تقف إليه القُطُرُ والسُّفُنُ (ج) . وعَمَلٌ رَصِيفٌ : مُحْكَمٌ . وجَوابٌ رَصِيفٌ : مُحْكَمٌ رَصِينٌ .

الرُّصافَةُ : بلدة غربيّ الرَّقّة . و ـــ : مَحَلَّةٌ في الجانِبِ الشَّرْقِيِّ من بَغْداد ، وإليها نُسِبَ الشّاعِرُ الرُّصافِيُّ .

رَصَّفَ الحِجارَةَ ونحوَها : رَصَفَها .

ارْتَصَفَ الشَّيءُ : انْضَمَّ بَعْضُهُ إلى بَعْضٍ .

تَرَصَّفَ : ارْتَصَفَ .

تراصَفُوا في الصَّفِّ : تَراصُّوا وتلاصَقُوا وتَضامُّوا .

رصن

رَصُنَ ـُ رَصانَةً : ثَبَتَ ورَزُنَ . فهو رَصِينٌ .

الرَّصِينُ : المُحْكَمُ المَتِينُ . ويقال : (رَأْيٌ رَصِينٌ) .

الرَّصِينَةُ من الدُّرُوعِ : الحَصِينَةُ .

أَرْصَنَهُ : أَحْكَمَهُ وأَثْبَتَهُ .

رَصَّنَ الشَّيءَ مَعْرِفَةً : عَلِمَهُ .

رضب

رَضَبَ الرِّيقَ ـُ رَضْباً : رَشَفَهُ وامْتَصَّهُ .

الرُّضابُ : الرِّيقُ . وماء رُضابٌ : عَذْبٌ .

تَرَضَّبَ الرِّيقَ : تَرَشَّفَهُ .

رضخ

رَضَخَ له من مالِه ـَ رَضْخاً : أعطاهُ قليلاً منه . و ـــ الشَّيءَ اليابسَ أو النَّوى : كَسَرَهُ ودَقَّهُ ، ومنه (رَضَخَ رَأْسَهُ بالحَجَرِ) . فهو رَضِيخٌ ، ومَرْضُوخٌ . و ـــ به الأرضَ : ألقاه عليها بِعُنْفٍ .

الرَّضِيخَةُ : العَطِيَّةُ القليلة (ج) رَضائِخُ .

ارْتَضَخَ لُكْنَةً أَعْجَمِيَّةً : خَلَطَ الكَلامَ العَرَبِيَّ بغيره .

تَراضَخُوا بالسِّهام : تَرامَوْا بها .

رضرض

رَضْرَضَهُ : كَسَرَهُ، أو دَقَّهُ ولم يُنْعِمْ دَقَّهُ .
الرَّضْراضُ : الحصى الصِّغار في مَجاري الماءِ .
الرَّضْراضَةُ : الحِجارَةُ تترضرض على وَجْهِ الأَرْضِ وتترجرجُ .
تَرَضْرَضَتِ الحجارَةُ على الأَرْضِ : تَكَسَّرَتْ .

رضض

رَضَّ الشَّيءَ ـُ رَضّاً : دَقَّهُ، وكَسَرَهُ، وجَرَشَهُ . فهو مَرْضُوضٌ، ورَضِيضٌ .
الرُّضاضُ : الفُتاتُ والدُّقاقُ .
الرَّضُّ : الكَدْمُ الشَّديد[1] (ج) رُضُوضٌ .
ارْتَضَّ الشَّيءُ : تَكَسَّرَ .

رضع

رَضَعَ أُمَّهُ ـَ رَضْعاً، ورَضاعاً، ورَضاعَةً : امْتَصَّ ثَدْيَها أو ضَرْعَها . فهو راضِعٌ . (ج) رُضَّعٌ . ويُقال : رَضَعَ الثَّدْيَ . ورَضِعَها ـَ رَضَعاً : رَضَعَها . فهو رَضِيعٌ، وهي رَضِيعَةٌ .

الرَّضاعَةُ : يقال : هو أَخي من الرَّضاعَةِ .
الرَّضِيعُ : الصَّغِيرُ ما دامَ يَرْضَعُ . ورَضِيعُ فُلانٍ : أَخُوهُ من الرَّضاع . (ج) رُضَعاءُ . وهي رَضِيعَةٌ . (ج) رَضائِعُ .
الرّاضِعَةُ : السِّنُّ النابِتَةُ زَمَنَ الرّضاع . (ج) رَواضِعُ .
المِرْضَعَةُ : أَداةٌ يَرْضَعُ بها الطِّفْلُ من غير الثَّدْي (ج) مَراضِعُ[2] (مج) .
أَرْضَعَتِ الأُمُّ وَلَدَها : جَعَلَتْهُ يَرْضَعُها . وامرأةٌ مُرْضِعٌ ؛ أي : لَها وَلَدٌ تُرْضِعُهُ . فإنْ وَصَفْتَها بإرضاع الوَلَد قُلتَ مُرْضِعَةٌ . (ج) مَراضِعُ .

(١) الوجيز .
(٢) هي ما يُسَمَّى (البيبرون) .

راضَعَهُ مُراضَعَةً ورِضاعاً : رَضَعَ مَعَهُ . و ـــ فلانٌ ابنَه : دَفَعَهُ إلى مُرْضِعٍ لتُرْضِعَهُ .
ارْتَضَعَها : رَضَعَها .
تراضَعا : رَضَعا معاً .
اسْتَرْضَعَ الولَدَ : طَلَبَ له مُرْضِعَةً . و ـــ المرأةَ ولَدَهُ : طَلَبَ منها أَنْ تُرْضِعَهُ .

رضف

رَضَفَ اللَّبَنَ وغيرَهُ ـِ رَضْفاً : أَحْماهُ بالرَّضْفِ . و ـــ اللَّحْمَ : شَواهُ على الرَّضْفِ .

الرَّضْفُ : الحِجارَةُ المُحْماةُ بالنّارِ . الواحِدَةُ : رَضْفَةٌ .

الرَّضَفَةُ : عَظْمُ الرُّكبة المُدَوَّر (ج) رَضَفٌ .

رضو

رَضِيَ ـَ رِضاً، ورِضْواناً، ومَرْضاةً : ضد سَخِطَ . و ـــ : قَنِعَ . و ـــ عنه، وعليه : أَحَبَّهُ وأقبل عليه بِوُدِّهِ . فهو راضٍ . (ج) رُضاةٌ . وهو رَضِيٌّ . (ج) أَرْضِياءُ . ورَضِيَهُ : قَبِلَ به . و ـــ بالشَّيْءِ : اختارَهُ، أو طابت نفسهُ به وقنِع به . و ـــ فلاناً للأمرِ : رَآهُ أَهْلاً له . فهو مَرْضِيٌّ . و ـــ منه كذا : اكتفى . و ـــ له الشَّيْءَ : اختارَهُ .
الرُّضْوانُ : الرِّضا .
رِضوان : المَلَكُ خازِنُ الجِنانِ .
المَرْضاةُ : الرِّضا .
عِيشة راضِيَةٌ : مَرْضِيَّة أي ذاتُ رِضاً .
رَضْوى : جَبَلٌ بالمدينة .
أَرْضاهُ : جَعَلَهُ يَرْضَى وأعطاهُ ما يُرْضِيهِ .
رَضَّاهُ تَرْضِيَةً : أَرْضاهُ[1] وأعطاه ما يُرضيه .
راضاهُ مُراضاةً ورِضاءً : تَوَخَّى رِضاهُ .

(١) مختار الصحاح والتاج في مستدركه .

ارْتَضاهُ لصحبته : اختاره أو رآهُ أهْلاً لها .
تَرَضّاهُ : أرْضاهُ بعد جَهْدٍ . و ـــ : طَلَبَ رِضاهُ .
تَراضَيا : اتَّفَقَ أحدُهُما مع الآخر على شيءٍ يُرْضِي كُلاًّ منهما . وتراضَيا البَيْعَ : أبْدَى كُلٌّ منهما الرِّضا لصاحِبِهِ .
اسْتَرْضاهُ : طَلَبَ رِضاهُ . و ـــ : طَلَبَ إليه أنْ يُرْضِيَهُ .

رطب

رَطِبَ الغُصْنُ وغيرُهُ ـَ رُطُوبَةً ، ورَطابَةً : نَدِيَ ، وصارَ رَخْصاً ناعِماً . فهو رَطْبٌ وهي رَطْبَةٌ . يقال : رَطِبَ لسانُه بذكر الله .
رَطُبَ ـُ رُطُوبَةً ، ورَطابَةً : رَطِبَ . فهو رَطْبٌ ، ورَطِيبٌ . و ـــ الهَواءُ رُطوبَةً : تَشَبَّعَ بالبُخارِ (مو) .
الرَّطِيبُ ـــ غُصْنٌ رَطِيبٌ : لَيِّنٌ . وعَيْشٌ رَطيبٌ : ناعِمٌ رَخِيٌّ ، وهي رَطيبَةٌ .
الرَّطْبُ : النَّدِيُّ النّاعِمُ الرَّخْصُ من الغُصُونِ وغيرِها . (ج) رُطُبٌ ، ورُطْبٌ .
الرُّطْبُ : جمع الرَّطْب . و ـــ : الكَلأُ الغَضُّ .
الرُّطَبُ : ثَمَرُ النَّخْلِ إذا حَلا ولانَ قبلَ أنْ يَصيرَ تَمْراً . (ج) أرْطابٌ ، ورِطابٌ . والواحدة : رُطَبَةٌ .
الرَّطْبَة : ما أُكِلَ من النَّباتِ غَضّاً طَرِيّاً . (ج) رِطابٌ . و ـــ : بلد بالعراق .
أرْطَبَ النَّخْلُ : صارَ ثَمَرُهُ رُطَباً . و ـــ القَوْمُ : كَثُرَ عندهم الرُّطَبُ . و ـــ الثَّوبَ وغَيْرَهُ : بَلَّهُ .
رَطَّبَ البُسْرُ : صارَ رُطَباً . و ـــ القومَ : أطْعَمَهُم الرُّطَبَ . و ـــ الثَّوبَ وغَيرَهُ : بَلَّهُ . ومنه رَطَّبَ لسانَه بِذِكْرِهِ .

رطل

رَطَلَهُ ـُ رَطْلاً : رازَهُ بيده لِيَعْرِفَ وَزْنَهُ .
الرِّطْلُ : اثنتا عشرةَ أُوقِيَّةً . (ج) أرْطالٌ .

رطم

رَطَمَهُ في الوَحَلِ ـُ رَطْماً : أوْقَعَهُ فيه فَتَخَبَّطَ وارْتَبَكَ . و ـــ في أمْرٍ : أوْقَعَهُ فيه فلا يَكادُ يَخرُجُ منه .
ارْتَطَمَ المَوْجُ وغيرُهُ : ازْدَحَم وتَراكَمَ . و ـــ في الطِّينِ : وَقَعَ وتَخَبَّطَ . و ـــ عليه الأمْرُ : لم يَجِدْ منه مَخْلَصاً .
تَراطَمَ : تَراكَمَ .

رطن

رَطَنَ الأعْجَمِيُّ ـُ رَطانَةً ، ورِطانَةً : تَكَلَّمَ بِلُغَتِهِ . و ـــ لِفُلانٍ رَطْناً ورَطانَةً : كَلَّمَه بكلامٍ لا يَفْهَمُهُ .
راطَنَهُ : كَلَّمَهُ بالأعْجَمِيَّةِ .
تراطَنُوا : تَكَلَّمُوا بالأعْجَمِيَّةِ ، أو تخاطَبُوا بكلامٍ لا يَفْهَمُهُ السّامِعُ .

رطو

الأرْطَى : من شَجَرِ الرَّمْلِ يُسْتَعْمَلُ في الدِّباغ . واحدتُه : أرْطاةٌ .
أرْطَتِ الأرْضُ : أنْبَتَت الأرْطَى .

رعب

رَعَبَ ـَ رُعْباً : خاف وفَزِعَ . رَعَبَه ـَ رُعْباً ورُعُباً : خَوَّفَهُ وأفْزَعَهُ . فهو مَرْعُوبٌ ، ورَعِيبٌ .
الرُّعْبُ : الخَوْفُ يَمْلأُ القَلْبَ ، والفَزَعُ .
الرَّعِيبُ : المَرْعُوبُ الذي دَبَّ في قَلْبِهِ الخَوْفُ والفَزَعُ .
التِّرْعابَةُ : الشَّدِيدُ الخَوْفِ والفَزَعِ .
المَرْعَبَةُ : مَوْضِعُ الرُّعْبِ والفَزَعِ . (ج) مَراعِبُ .
رَعَّبَهُ[1] تَرْعِيباً ، وتَرْعاباً : خَوَّفَهُ وأفْزَعَهُ .

(١) جَوَّزَ بعضُهم الفِعْلَ أرْعَبَ بمعنى رَعَّبَ . وهو مُرْعِبٌ . (المصباح) .

ارْتَعَبَ : خافَ وفَزِعَ .
الرُّعْبُوبُ : الضَّعِيفُ الجَبانُ . وامرأةٌ رُعْبُوبٌ ورُعْبُوبَةٌ : بيضاءُ حُلْوَةٌ ناعِمَةٌ ممتلئة الجِسْمِ.(ج) رَعابِيبُ .

رعبل

رَعْبَلَ اللَّحْمَ : قَطَّعَهُ . و ــ الثَّوْبَ : مَزَّقَهُ
الرُّعْبُولَةُ : الخرقة المُتَمَزِّقَةُ . و ــ : القِطْعَةُ من اللَّحْمِ . (ج) رَعابِيلُ . وثَوْبٌ رَعابِيلُ : مُمَزَّقٌ .

رعث

الرَّعْثَةُ : ما عُلِّقَ بالأُذُنِ من قُرْطٍ ونَحْوِهِ . و ــ : زائدة لحميَّة تكون على رأس بعض الطُّيور أو على عُنُقها ، أو على منقارها. (ج) رِعاثٌ . ورَعْثَةُ الدِّيكِ : لَحْمَةٌ مُتَدَلِّيَةٌ تَحْتَ مِنْقارِهِ . (ج) رَعَثاتٌ .
رَعَّثَها : أَلْبَسَها رَعْثَةً . فهي مُرَعَّثَةٌ .
المُرَعَّثُ : الدِّيكُ ذو الرَّعْثَة . و ــ : الصَّبِيُّ المُقَرَّطُ . و ــ : لَقَب بشّار بن بُرْدٍ المتوفّى سنة ١٦٧ هـ .
تَرَعَّثَتْ : تَقَرَّطَتْ .

رعد

رَعَدَ السَّحابُ ـُ رَعْداً ، ورُعُوداً : صَوَّتَ . و ــ فلانٌ : تَوَعَّدَ وتَهَدَّدَ . ومنه (رَعَدَ فلانٌ وبَرَقَ) .
رُعِدَ القَوْمُ : أصابَهُم الرَّعْدُ .
الرَّعْدُ : الصَّوْتُ الذي يُسْمَعُ من السَّحابِ عَقِبَ وَمِيضِ البَرْقِ . (ج) رُعُودٌ .
الرِّعْدَةُ : رِعْشَةٌ في الجِسْمِ تكونُ من فَزَعٍ أو مَرَضٍ .
الرّاعِدَةُ : السَّحابَةُ ذاتُ الرَّعْدِ .(ج) رَواعِدُ . وذاتُ الرَّواعِد : الدّاهِيَةُ .
الرَّعّادُ : السَّحابُ الكثيرُ الرَّعْدِ . و ــ : الكثيرُ الكَلامِ . و ــ : نوعٌ من السَّمَكِ من الفصيلة السِّلّورِيَّة إذا مَسَّهُ الإنسانُ ارتَعَدَتْ يدَاهُ ما دامَ السَّمَكُ حَيّاً .
أَرْعَدَ القومُ : أصابَهُمُ الرَّعْدُ . و ــ : سَمِعُوا الرَّعْدَ . وأَرْعَدَ وأَبْرَقَ : تَهَدَّدَ وتَوَعَّدَ . و ــ فلاناً : جَعَلَهُ يَرْتَعِدُ .
أَرْعِدَ : أَخَذَتْه الرِّعْدَةُ .
ارْتَعَدَ : ارْتَعَشَ واضْطَرَبَ . وارتعدت فرائِصُهُ : فَزِعَ .
تَرَعَّدَ الفالُوذَجُ وغيرُه : تَرَجْرَجَ .
الرِّعْدِيدُ : الجَبانُ يُرْعَدُ عند القِتالِ جُبْناً .

رعرع

رَعْرَعَهُ اللّهُ : أَنْبَتَهُ .
تَرَعْرَعَ الصَّبِيُّ : تَحَرَّكَ ونَشَأَ ونَمَا . و ــ السَّرابُ : تَحَرَّكَ واضطرب وتَلَأْلأَ .

رعز

المِرْعِزّ والمِرْعِزَّى[1] : الزَّغَبُ الذي تحت شعر العَنْزِ . و ــ : اللَّيِّنُ من الصُّوفِ .

رعش

رَعِشَ ـَ رَعَشاً : ارْتَعَدَ وارْتَجَفَ . فهو رَعِشٌ ، وهي رَعِشَةٌ .
رُعِشَ : أصابَتْهُ رِعْشَةٌ . فهو مَرْعُوشٌ وهي مَرْعوشَةٌ .
الرَّعَشُ و الرِّعْشَةُ : الرِّعْدَةُ .
الرُّعاشُ : رِعْدَةٌ تَعْتَرِي الإنْسانَ من داءٍ يُصيبُهُ لا يَسْكُنُ عنه .
الرَّعِشُ : المُرْتَعِدُ . و ــ : الجَبانُ .
أَرْعَشَهُ : جَعَلَهُ يَرْتَعِشُ .
ارْتَعَشَ : ارْتَعَدَ .

(١) ويُطْلَق على ماعِزٍ أنقرة ذي الشعر الحريريّ الطويل (الشّهابيّ) .

رعع

الرُّعاعُ من النّاسِ: غَوْغاؤُهُمْ وسَفِلَتُهُمْ وأخلاطُهُم. الواحِدُ: رُعاعَةٌ.

رعف

رَعَفَ الرَّجُلِ ـُ رَعْفاً، ورُعافاً: خَرَجَ الدَّمُ من أَنْفِهِ فهو راعِفٌ وهي راعِفةٌ.

رَعِفَ الدَّمُ: سالَ.

الرُّعافُ: خُرُوجُ الدَّمِ من الأَنْفِ. و ـــ: الدَّمُ يخرج من الأنف.

الرّاعِفُ: طَرَفُ أَرْنَبَةِ الأَنْفِ. و ـــ: الأَنْفُ. (ج) الرَّواعِفُ. والرَّواعِفُ: الرِّماحُ.

المَراعِفُ: الأَنْفُ وما حَوْلَهُ.

أَرْعَفَ القربةَ ونحوَها: مَلأَها حتى يفيض الماء منها.

رعل

الرَّعِيلُ: كُلُّ قِطْعَةٍ مُتَقَدِّمَةٍ من الخَيْلِ أو الجَراد أو الطَّيْرِ أو الرِّجال وغيرهم. و ـــ: جماعة الخيل أو الرِّجال. (ج) أَرْعالٌ. يُقال: (فلانٌ من الرَّعِيلِ الأَوَّلِ)؛ أي: من السّابِقِينَ.

الرُّعالُ: ما سال من الأَنْفِ.

الأَرْعَلُ: الأَحْمَقُ.

رعن

رَعُنَ ـُ رَعَناً، ورُعُونَةً: كانَ أَرْعَنَ.

الرُّعُونَةُ: الحُمْق.

الأَرْعَنُ: الأَهْوَجُ في مَنْطِقِهِ. و ـــ: الأَحْمَقُ. و ـــ من الجِبالِ: ذو الرِّعانِ؛ أي: الأُنُوفِ العِظامِ الشّاخِصَة. و ـــ من الجُيوشِ: العَظِيمُ الجَرّارُ، أو المُضْطَرِبُ لكثرته.

الرَّعْنُ: أَنْفُ الجَبَلِ البارِزِ المتقدم. (ج) رِعانٌ، ورُعُونٌ.

الرَّعْناءُ: الهَوْجاءُ في مَنْطِقِها. و ـــ: الحَمْقاءُ. (ج) رُعْنٌ.

رعو

ارْعَوَى عن القَبيح والجهلِ ارْعِواءً: كَفَّ عنه ورجع. فهو (مُرْعَوٍ).

رعي

رَعَتِ الماشِيَةُ ـَ رَعْياً، ورِعايَةً: سَرَحَت في المَرْعى. ورعى على فُلانٍ: رَعى ماشِيَتَهُ. ورعَتِ الماشِيَةُ الكَلَأَ: أكلته. ورعى فلانٌ الماشِيَةَ: جَعَلَها تَرْعى. و ـــ الشَّيءَ رَعْياً، ورِعايَةً: حَفِظَهُ ﴿فما رَعَوْها حَقَّ رِعايَتِها[1]﴾. و ـــ النُّجُومَ رَعْياً: راقَبَها. و ـــ فلاناً: تَوَلّى أَمْرَهُ. و ـــ الوالِي رَعِيَّتَهُ رِعايَةً: ساسَهُم وحَفِظَهُم. و ـــ عَهْدَه أو حَقَّهُ: حَفِظَهُ.

الرَّعْيُ ـــ يُقال: (رَعْياً لَكَ)؛ أي: رَعاكَ اللّهُ وحَفِظَكَ.

الرِّعْيُ: الكَلَأُ تَرْعاهُ الماشِيَةُ. (ج) أَرْعاءٌ.

الرّاعي: مَنْ يَحْفَظُ الماشِيَةَ ويَرْعاها (ج) رِعاءٌ ورُعيانٌ. و ـــ: كُلُّ مَنْ وَلِيَ أَمْرَ قَوْمٍ. (ج) رُعاةٌ. و ـــ: لَقَبُ عُبَيْد بن حُصَين النُّمَيْرِيِّ الشّاعر الأُمَوِيّ الذي لُقِّب بالرّاعي لكثرة وَصْفِهِ الإبِلَ. والذي عاصر جريراً والفرزدقَ. كان يُفَضِّلُ الفرزدق فهجاه جريرٌ هجاءً مُرّاً.[2]

المَرْعَى: مَوْضِعُ الرَّعْيِ. و ـــ: الكَلَأُ تَرْعاهُ الماشِيَةُ ﴿والذي أَخْرَجَ المَرْعى[3]﴾. (ج) مَراعٍ.

الرِّعْيَةُ: الحالةُ التي يكونُ عليها الرَّعْيُ أو الرِّعايَةُ. يقال: هو حَسَنُ الرِّعْيَةِ.

---

(١) الحديد / ٢٧ /.
(٢) توفي / ٩٠ هـ /.
(٣) الأعلى / ٤ /.

الرَّعِيَّةُ: الماشِيَةُ التي تُرْعَى. و ــ: النّاسُ الذين تُرْعى أُمورُهُمْ وتُدَبَّرُ شُؤُونُهُمْ. (ج) رَعايا.

الرَّعَوِيَّةُ[1]: انْتِسابُ الإنْسانِ إلى جِنْسِيَّةٍ مُعَيَّنَةٍ. و ــ: نسبة إلى الرَّعِيَّة.

الرِّعايَةُ: حِرْفَةُ الرّاعِي.

أَرْعَتِ الأَرْضُ: كَثُرَ كَلَؤُها. و ــ فُلانٌ على فُلانٍ: رَحِمَهُ وأَبْقى عليه. و ــ إليه: اسْتَمَعَ.

يُقال: فُلانٌ لا يُرْعي إلى قَوْلِ أَحَدٍ؛ أي: لا يَلْتَفِتُ. و ــ الماشِيَةَ: جَعَلَها تَرْعَى. و ــ الماشيةَ المكانَ: جعله لها مَرْعىً. و ــ فلاناً سَمْعَهُ: أَصْغى إليه واسْتَمَعَ لكلامِهِ.

راعَى إليه: الْتَفَتَ. و ــ الجَمَلُ الخروفَ: رَعى مَعَه. و ــ فلانٌ فلاناً: لاحَظَهُ مُحْسِناً إليه. و ــ النَّجْمَ: راقَبَهُ وانتظر مَغِيبَهُ. و ــ حَقَّ فُلانٍ: حَفِظَهُ. و ــ الأَمْرَ: نَظَرَ في عَواقِبِهِ.

مُراعاةُ النَّظِيرِ (في عِلْمِ البَديع): أَنْ يُجْمَعَ بين الشَّيء وما يُناسِبُهُ بغير تَضادٍّ. نحو (يقرأ، وصحيفة، وتكتب، ويُنَقِّطُ) في قول الشاعِرِ:

فالطَّيْرُ يقرأُ والغديرُ صحيفةٌ
والرِّيحُ تكتُبُ والغَمامُ يُنَقِّطُ

ارْتَعَتِ الماشِيَةُ الكَلَأَ: رَعَتْهُ.

اسْتَرْعَى فلاناً ماشِيَتَهُ: طَلَبَ أَنْ يرعاها له. وفي المَثَلِ: مَنِ اسْتَرْعَى الذِّئْبَ فقد ظَلَمَ؛ أي: مَن ائْتَمَنَ خائناً فقد وَضَعَ الأَمانَةَ في غير مَوْضِعِها. و ــ فلاناً الشَّيءَ: طَلَبَ منه أن يرعاه ويحفظه[2].

رغب

رَغِبَ في الشَّيءِ ــَ رَغْباً، ورَغَباً، ورَغْبَةً: أرادَهُ وحَرَصَ عليه وطمع فيه. و ــ عنه: لم يُرِدْهُ وزَهِدَ فيه. و ــ إليه: سأله حاجَتَه وابتهل وضَرَعَ.

(١) الوجيز.

(٢) يقال: استرعى فلانٌ الأنظارَ أو الأسماعَ: استدعى الالتفات أو الإصْغاءَ (الوسيط).

و ــ الشَّيءَ[1]: أراده وحَرَصَ عليه. فهو مَرْغُوبٌ. و ــ بفلانٍ عن الشَّيءِ: كرهه له. و ــ بنفسه عنه: ترفَّعَ ورأى لنفسه فضلاً عليه فهو راغِبٌ.

رَغُبَ الوادي ــُ رُغْباً، ورَغابَةً: اتَّسَعَ وعَظُمَ. فهو رَغِيبٌ.

الرَّغِيبَةُ: الأمرُ المرغُوبُ فيه. و ــ: العَطاءُ الكثيرُ. (ج) رَغائِبُ.

أَرْغَبَهُ: جَعَلَهُ يَرْغَبُ وأعطاه ما يَرْغَبُ.

رَغَّبَهُ فيه: جعله يَرْغَبُهُ.

ارْتَغَبَ الشَّيءَ، وفيه: أرادَهُ.

رغث

الرَّغُوثُ: المُرْضِعَةُ. (ج) رِغاثٌ.

رغد

رَغِدَ العَيْشُ ــَ رَغَداً: لانَ وطابَ وخَصُبَ واتَّسَعَ.

رَغُدَ العَيْشُ ــُ رَغَداً، ورَغادَةً: رَغِدَ. فهو رَغْدٌ، ورَغِيدٌ. والعِيشَةُ رَغْدٌ ورَغِيدَةٌ.؛ أي: واسِعَةٌ طَيِّبَةٌ.

الرَّغْدُ: الكثير الواسِعُ. يقال: هو في رَغَدٍ من العَيْشِ؛ أي: في رزقٍ واسِعٍ. وعَيْشٌ رَغْدٌ: مُوَسَّعٌ فيه.

أَرْغَدُوا: أَخْصَبُوا وأَصابُوا عَيشاً واسِعاً. وأَرْغَدَ اللّهُ عَيْشَهُ: جَعَلَهُ رَغَداً.

رغف

رَغَفَ العَجِينَ ــَ رَغْفاً: جَمَعَهُ بيده، وجَعَلَهُ كُتْلَةً.

الرَّغِيفُ: الخُبْزَةُ المُدَوَّرَةُ. (ج) أَرْغِفَةٌ، ورُغْفانٌ، ورُغُفٌ.

(١) المصباح والتاج.

رغم

رَغَمَ ـَ رَغْماً: ذَلَّ وانْقادَ على كُرْهٍ وعجز عن الانتصاف. و ـــ فلاناً على كذا: دَفَعَهُ إليه قَسْراً.

رَغِمَ أنفُه ـَ رَغَماً: لَصِقَ بالتُّرابِ، وذَلَّ صاحِبُهُ وانقادَ على كُرْهٍ.

الرَّغْمُ (مثلثة الرّاء): الكُرْهُ والقَسْرُ والذُّلُّ.

يُقال: فَعَلْتُ كذا على الرَّغْم من كذا، أو بِرَغْمِ كذا. وفعلت كذا على رَغْمِهِ أو على الرَّغْمِ منه، أو على رَغْمِ أنفه، أوعلى الرّغم من أنفه، أي: على كُرْهٍ منه[1].

المَرْغَمَةُ: الرَّغم.

الرِّغامُ: التُّرابُ. يُقال: ألقاهُ في الرِّغامِ؛ أي: أذَلَّه وأهانَهُ.

الرّاغِمُ: الغاضِبُ السّاخِطُ الكارِهُ. و ـــ: المُرْغَمُ. يُقال: رَضِيَ بكذا وأنفُهُ راغِمٌ.

المَرْغَمُ: الأَنْفُ. (ج) مَراغِمُ. ومَراغِمُ الإنْسانِ: أنْفُه وما حَوْلَهُ.

الرُّغامَى: قَصَبَةُ الرِّئَةِ.

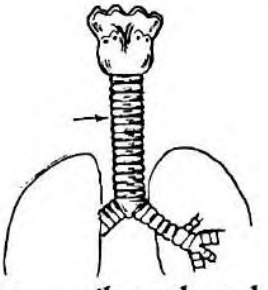

(الرغامى)

أَرْغَمَ أنْفَهُ: أَلْصَقَهُ بالتُّرابِ هَواناً. و ـــ فلاناً: أَذَلَّهُ على كرهٍ، وقَسَرَهُ على أمْرٍ. يقال: أرغمه على كذا؛ أي: دفعه إليه قَسْراً.

رَغَّمَ فلانٌ أنْفَهُ: خَضَعَ وذَلَّ. و ـــ أنْفَ فلانٍ: أرْغَمَهُ. و ـــ فلاناً: قال له رُغْماً.

راغَمَهُ: هَجَرَهُ وفارَقَهُ عن خِلافٍ وبُغْضٍ، وفارقه على كُرْهٍ منه.

المُراغَمَةُ: المُغاضَبَةُ.

المُراغَمُ: السَّعَةُ والمُضْطَرَبُ الواسِعُ والمَهْرَبُ في الأرْضِ، والمَلْجَأُ والحِصْنُ، ومواضِعُ الهِجْرَةِ. ﴿ومَنْ يُهاجِرْ في سبيل اللهِ يَجِدْ في الأرضِ مُراغَماً كثيراً وسَعَةً[1]﴾.

(١) يستعمل الكُتّابُ هذا التعبير: فعلتُ كذا رَغْمَ كذا، أو رَغْماً عن كذا، ويمكن أن يُعَلَّل بأنَّ (رغم) هنا حالٌ مصدر بمعنى اسم الفاعِل، أو منصوب على نزع الخافض، كذلك يمكن تعليل استعمال (عَنْ) مكان (مِنْ) بأنّ الأولى تنوب مناب الأُخرى فإنّ (عن) توافق (من) وتُرادِفُها، وتكون بمعناها كما صرَّح بذلك النُّحاةُ. انظر مجلة مجمع اللغة العربية بالقاهرة ـــ الجزء الخامس والعشرين. قرار المجمع المنعقد في كانون الثاني ١٩٦٩.

رغو

رَغا اللَّبَنُ ونحوُهُ ـُ رَغْواً: صارَتْ له رَغْوَةٌ. و ـــ الجملُ ونحوُه رَغْواً، ورُغاءً: صَوَّتَ وضَجَّ. و ـــ الصَّبِيُّ: بكى شديداً.

الرُّغوة ـــ رُغْوَةُ اللبَنِ ونحوِه: زَبَدُهُ الذي يعلوهُ عند غَلَيانِهِ. (ج) رُغاً (في الضَّم)، ورَغَواتٌ (في الفتح).

الرُّغاوَةُ: الرَّغْوَةُ. (ج) رَغاوَى.

المِرْغاةُ: أداةٌ تُؤْخَذُ بِها الرَّغوةُ (ج) مَراغٍ.

الرُّغاءُ: صَوْتُ الإبِلِ، ويُطْلَقُ على غيره من الأصوات.

الرّاغِيَةُ: النّاقَةُ.

أَرْغَى اللَّبَنُ: صارَتْ له رُغوةٌ. ويقال: أَرْغى فلانٌ وأَزْبَدَ؛ أي: ضَجَّ غَضَباً وتَوَعَّدَ وتَهَدَّدَ.

رَغَى اللَّبَنُ: أَرْغَى.

ارْتَغى الرَّغوةَ: أَخَذَها واحْتَساها. و ـــ: انتزعها بالمِرْغاةِ.

تَراغَتِ الإبِلُ: تجاوَبَتْ برُغائِها. وتَراغَى القومُ: تصايَحُوا وتَنادَوْا لِأَمْرٍ.

(١) النساء/ ١٠٠/.

رفأ

رَفَأَ بينَهم ـَ رَفْئاً : أَصْلَحَ . و ـــ الثَّوْبَ رَفْئاً ، ورِفاءً : لَأَمَ خَرْقَهُ بالخياطة وضَمَّ بَعْضَهُ إلى بَعْضٍ وأَصْلَحَ ما بَلِيَ منه . و ـــ السَّفِينَةَ رَفْئاً : أَدْناها من الشَّطِّ .

الرِّفاءُ : الالْتِئامُ والوِفاقُ وحسن الاجتماع . ومنه قولُهم لِمَنْ تَزَوَّجَ : (بالرِّفاءِ والبَنِينَ)؛ أي : بالالتِئام وجمع الشَّمل واستيلاد البنينَ .

الرِّفاءَةُ : حِرْفَةُ الرَّفّاء .

الرَّفّاءُ : الذي صَنْعَتُهُ الرَّفْءُ .

المَرْفَأُ : الشّاطِىء الذي ترسو فيه السُّفُنُ . (ج) مَرافِئُ .

أَرْفَأَتِ السَّفِينَةُ : دَنَتْ من المَرْفَإِ . وأَرْفَأَ المَلّاحُ السَّفِينَةَ : أَدْناها من المَرْفَإِ .

رفت

رَفَتَ العَظْمُ ـُ رَفْتاً : صارَ رُفاتاً . و ـــ الشَّيءُ : انْدَقَّ . و ـــ فلانٌ العظامَ : كَسَرَها ودَقَّها وصَيَّرَها فُتاتاً .

الرُّفاتُ (مفرد مذكر) : الحُطامُ . و ـــ : كُلُّ ما تَكَسَّرَ وبَلِيَ فَتَفَتَّتَ . ويقال : نُقِلَ رُفاتُ الجُنْدِيّ ، أي : جُثَّتُهُ .

رفث

رَفَثَ ـُ رَفْثاً[1] : أَفْحَشَ في القَوْلِ .

رَفِثَ ـَ رَفَثاً : أَفْحَشَ في القَوْلِ .

الرَّفَثُ : كلمةٌ جامِعَةٌ لما يريد الرَّجل من المرأة[2] .

رفد

رَفَدَ الحائِطَ ـِ رَفْداً : سَنَدَهُ ودَعَمَهُ . و ـــ فلاناً : أَعانَهُ . و ـــ : أعطاهُ . فالمُعْطِي : رافِدٌ ، والمُعْطَى : مَرْفُودٌ .

الرِّفادَةُ : الدِّعامَةُ للسَّرْج والرَّحْلِ ونحوِهما . و ـــ : ما كانت تُخْرِجُهُ قُرَيشٌ من أموالِها في الجاهِلِيَّةِ لإطعامِ الحُجّاج في مَوْسِمِ الحَجِّ . و ـــ : خِرْقَةٌ يُرْفَدُ بها الجُرْحُ وغيرُهُ .

الرّافِدُ ـــ رافِدُ النَّهْرِ : ما يَمُدُّهُ بمائِهِ ويَنْصَبُّ فيه . (ج) رَوافِدُ . والرّافِدانِ : دِجْلَةُ والفُراتُ .

الرِّفْدُ : العَطاءُ والصِّلَةُ . (ج) أَرْفادٌ .

أَرْفَدَهُ : أَعانَهُ وأَعْطاهُ .

رافَدَهُ : عاوَنَهُ .

ارْتَفَدَ المالَ : اكْتَسَبَهُ . و ـــ منه : أصاب رِفْداً .

تَرافَدُوا : تَعاوَنُوا .

اسْتَرْفَدَهُ : طَلَبَ مَعُونَتَهُ وعَطاءَهُ .

رفرف

رَفْرَفَ الطّائِرُ : حَرَّكَ جَناحَيْهِ حَوْلَ شيءٍ يُرِيدُ أَنْ يَقَعَ عليه . و ـــ العَلَمُ : اضْطَرَبَ وتَحَرَّكَ[1] .

الرَّفْرَفُ : الرَّفُّ تُجْعَلُ عليه طَرائِفُ البَيْتِ . و ـــ : ما يُجْعَلُ في أَطْرافِ البَيْتِ من الخارج يُوَقَّى به من حَرِّ الشَّمْسِ . و ـــ من السَّيّارَة : الجَناحُ الذي فوق عَجَلَتِها[2] . ورَفْرَفُ البِساطِ أو الخيمة : الذي يُخاطُ في أَسْفَلِها . و ـــ من الدِّرْع : جوانِبُ الدرعِ وما تدلَّى منها . وفي قوله تعالى ﴿مُتَّكِئِينَ على رَفْرَفٍ خُضْرٍ[3]﴾ ؛ أي : على وَسائِدَ وفُرُشٍ مُرْتَفِعَة . (ج) رَفارِفُ .

---

(١) في مختار الصحاح رَفَثاً .

(٢) انظر المتن أو الوسيط .

(١) الوسيط .

(٢) الوجيز .

(٣) الرحمن / ٧٦ / .

رفس

رَفَسَ ـُـ رَفْساً : ضَرَبَ برِجْلِهِ . و ـــ فلاناً : ضَرَبَهُ برِجْلِهِ في صَدْرِهِ .
الرَّفْسَةُ : الضَّرْبَةُ بالرِّجْلِ في الصَّدْرِ .
الرَّفُوسُ ـــ دابَّةٌ رَفُوسٌ : شَأْنُها الرَّفْسُ (يستوي فيه المُذَكَّرُ والمُؤَنَّثُ). (ج) رُفُسٌ (للمذكر) ، ورُفُسٌ ورَفائِسُ (للمؤنث) .

رفش

رَفَشَ الحَبَّ ـُـ رَفْشاً : جَرَفَهُ بالرَّفْشِ .
الرَّفْشُ : المِجْرَفَةُ التي تُرْفَشُ بها الحُبُوبُ وتُهالُ . (ج) رُفُوشٌ ، وأَرْفاشٌ .

رفض

رَفَضَ الشَّيءَ ـُـ رَفْضاً : تَرَكَهُ وجانَبَهُ فهو مَرْفُوضٌ . و ـــ : فَرَّقَهُ ، وكَسَرَهُ .
الرَّفَضُ : الشَّيءُ المُتَفَرِّقُ . (ج) أَرْفاضٌ .
ارْفَضَّ الدَّمْعُ ونحوُهُ : تَرَشَّشَ وتَفَرَّقَ وسالَ مُتَتابِعاً . ويقال : ارْفَضَّ العَرَقُ . فهو مُرْفَضٌّ .

رفع

رَفَعَ فلانٌ البِناءَ ـَـ رَفْعاً : أَعْلاهُ . و ـــ الشَّيءَ : حَمَلَهُ ونَقَلَهُ . فهو رافِعٌ وهي رافِعَةٌ ، واسم المَفْعول : مَرْفُوعٌ . و ـــ الكلمةَ : نَطَق بها مَرْفُوعَةً ، وأَلْحَقَ بها عَلامَةَ الرَّفْعِ . و ـــ الحديثَ إلى قائِلِهِ : وَصَلَهُ بِسَنَدِهِ إليه . ومنه (الحديثُ المرفوعُ) . و ـــ فلاناً : شَرَّفَهُ وأَعْلى قَدْرَهُ وقَرَّبَهُ . و ـــ اللهُ عَمَلَهُ : قَبِلَهُ . و ـــ الأمرَ إلى الحاكِمِ : عَرَضَه عليه وعَرَّفَه به . و ـــ صوتَهُ : جَهَرَ به . و ـــ عن فلانٍ العُقوبَةَ أو الضَّريبَةَ : أَزالَها . و ـــ يَدَهُ عن الشَّيءِ : كَفَّ .
رَفُعَ ـُـ رِفْعَةً ، ورِفاعَةً : شَرُفَ وعَلا قدرُهُ . و ـــ الثوبُ أو الخيطُ رَفاعَةً : رَقَّ ودَقَّ . فهو رَفيعٌ ؛ أي : غيرُ غَليظ .
الرِّفْعَةُ : الشَّرَفُ وارتفاعُ القَدْرِ والمنزلةِ .
الرَّفْعُ : ضِدُّ الوَضْع . و ـــ (في النَّحْوِ) : نوعٌ من الإعراب علامتُه الضَّمَّةُ وما يَنُوبُ عنها .
الرّافِعُ : من أسماء الله الحُسْنَى .
الرّافِعَةُ : آلَةٌ تُرْفَعُ بها الأشياءُ (مج) . (ج) رَوافِعُ .
الرُّفاعَةُ : شِدَّةُ الصَّوْتِ وارْتفاعُه .
الرَّفِيعَةُ : القِصَّةُ تُرْفَعُ إلى الحاكِمِ في شَأْنٍ من الشُّؤُونِ (هي ما تسمِّيهِ العامَّةُ استدعاءً أو عَريضَةً) . (ج) رَفائِعُ . يقال : وَقَّعَ في الرَّفيعةِ كذا .
المِرْفاعُ التُّرْسِيُّ أو الذِّراعِيُّ : جِهازٌ لِرَفْعِ الثِّقل أو السَّيَّارة . والمِرْفاعُ المائِيُّ : جهازٌ لرفع الأثقال بوساطة ضغط الماءِ (مج) .
رَفَّعَهُ : رَفَعَهُ أَوَّلاً فأَوَّلاً .
رافَعَهُ إلى الحاكِمِ : شَكاهُ وقَدَّمَهُ إليه لِيُحاكِمَهُ .
المُرافَعَةُ : إجراءاتٌ مُقَرَّرَةٌ لتصحيح الدَّعوى والسَّيْرِ فيها (مج) .
ارْتَفَعَ الشَّيءُ : عَلا . و ـــ الرَّجُلُ : عَلا قَدْرُهُ وشَرُفَ . و ـــ من بينهم الخِصامُ : انْتَفَى . و ـــ عنه : انتقل وزالَ .
الارتفاع ـــ ارتفاعُ الشَّيءِ : بُعْدُهُ الرَّأْسِيّ أو بُعْدُ قمته عن المستوى الذي يُتَّخَذُ مبدأً للقياس . يقال : بَلَغَ ارتفاعُ المطر (٢٠٠) ميلمتر . وارتفاعُ المثلث : العمودُ النازِلُ من أحد رُؤوسِه على الضِّلْع المقابِلَة (مج) .
تَرَفَّعَ : ارتفع وتَعَلَّى . و ـــ عنه : تَنَزَّهَ . يقال : (فلانٌ يترفَّعُ عن الدَّنايا) .
ترافَعا إلى الحاكِمِ : احْتَكَما . وترافَعَ المُحامي

عن المُتَّهَمِ أمامَ القَضاءِ : دافَعَ عنه بالحُجَّة . (مو) .

رفغ

الرُّفْغُ : أُصولُ الفَخِذَيْنِ من باطِنٍ . و ـــ : ما حَوْلَ الإبْطَيْنِ . (ج) أَرْفاغٌ ، وأَرْفُغٌ .

رفف

رَفَّتْ عَيْنُهُ ـُ رَفّاً ورَفِيفاً : اخْتَلَجَتْ .

رَفَّ البَيْتَ ـُ رَفّاً : عَمِلَ له رَفّاً .

رَفَّ لونُه ـِ رَفِيفاً : بَرَقَ وتَلأْلأَ . و ـــ النَّباتُ ونحوُه : اهْتَزَّ من الرِّيِّ والنَّضارَةِ . و ـــ الطّائِرُ : بَسَطَ جَناحَيْهِ . و ـــ له ، وإليه : هَشَّ واهْتَزَّ وارْتاحَ . يقال : رَفَّ فؤادي لحديثه . ورَفَّت عليه النِّعْمَةُ أو السَّعادَةُ : ضَفَتْ .

الرَّفّافُ : الكثيرُ الرَّفِّ . وثَغْرٌ رَفّافٌ : بَرّاقٌ مُتَلأْلِئٌ ، وهي رَفّافَةٌ .

الرَّفُّ : خَشَبٌ يُرْفَعُ عن الأَرْضِ إلى جَنْبِ الجِدارِ تُوضَعُ عليه الأَشْياءُ . و ـــ : السِّرْبُ من الطير . (ج) رُفُوفٌ .

الرَّفِيفُ : يُقال : لِثَغْرِها رَفِيفٌ ؛ أي : بَرِيقٌ . و ـــ من الثِّياب : الرَّقِيقُ . و ـــ : المُتَنَدِّي من الأشجار وغيرها . و ـــ : الخِصْبُ . يقال : أَرْضٌ ذاتُ رَفِيف .

رفق

رَفَقَ به ، وله ، وعليه ـُ رِفْقاً ومَرْفِقاً ، ومَرْفَقاً : لانَ له جانِبُهُ وحَسُنَ صَنيعُهُ . تقول : (هذا أَرْفَقُ بِكَ) .

رَفُقَ فلانٌ ـُ رَفاقَةً : صارَ رَفِيقاً . فهو رَفِيقٌ . (ج) رُفَقاءُ . وهي رَفِيقَةٌ . (ج) رَفائِقُ . و ـــ به ، وله ، وعليه ، رِفْقاً : رَفَقَ .

الرِّفْقُ : لِينُ الجانِبِ . و ـــ : اللُّطْفُ وخلاف العُنْفِ . يُقال : عامَلَهُ بالرِّفْقِ . ويُقال : رِفْقاً بِهِ .[1]

الرَّفِيقُ : الصّاحِبُ ، وخاصّة في السَّفَرِ (ج) رُفَقاءُ . و ـــ : المُرافِقُ ، والصَّديق . يقال : الرَّفيق قبلَ الطَّريق . ويُقال : جمعتني وإيّاهُ رِفْقَةٌ فوجدتُه نِعْمَ الرَّفيق . ورفيقُ العُمر : الزَّوْجُ . ورفيقة العمر : الزَّوجة . ورفيق السُّوء : الصَّديق السَّيِّئُ الأخلاق . يقال : إيّاكَ ورفيقَ السُّوءِ . والرَّفيق الأعلى : جماعَةُ الأَنْبياءِ الذين يسكُنُون أَعْلَى عِلِّيِّين . يقال : انتقل إلى الرَّفيق الأعلى . أي : ماتَ ولَبَّى نداءَ رَبِّه . و ـــ : لقب يُطلَق على الأعضاء في الأحزاب الاشتراكيَّة والشُّيُوعِيَّة (مح) . (ج) رِفاقٌ . و ـــ : اللطيف الطيِّب المُعامَلَة والرَّحيم والرَّؤُوف . يقال : هذا المعلم رفيقٌ بتلاميذه .

الرُّفْقَةُ : الجماعةُ تُرافِقُهم في السَّفَرِ . (ج) رِفاق . و ـــ : الصُّحْبَةُ .

المَرْفِقُ : مَوْصِلُ الذِّراع في العَضُدِ . و ـــ : ما يُسْتَعانُ به ويُنْتَفَعُ . (ج) مَرافِقُ . ومَرافِقُ المدينة : ما يَنْتَفِعُ به السُّكّانُ عامَّة كأجهزة النقل والشُّرْبِ والإضاءة . و ـــ : ما يُتَّكَأُ عليه .

المِرْفَقُ (مذ) : المَرْفِقُ . و ـــ : الحَمّامُ ومَصَبُّ الماء في الدّارِ ونحوها ، والمِرْحاضُ ونحوُه . (ج) مَرافِقُ .

المِرْفَقَةُ : المُتَّكَأُ والمِخَدَّةُ .

أَرْفَقَهُ : نَفَعَهُ . و ـــ : ترفَّق به ولانَ له جانِبُهُ وحَسُنَ صنيعُه . وأرفقهُ : جعله رَفيقاً ؛ أي : مُصاحِباً[2] .

---

(١) ويقال : رِفْق هذا مذكّرة (مجمع) (مجلة مجمع اللغة العربية بدمشق تموز ١٩٨١) . (وقائع مؤتمر مجمع مصر في القاهرة) .

(٢) ومن (أرفقهُ) بمعنى جَعَلَهُ رَفيقاً أي مُصاحِباً نشتق المُرْفَق والإرْفاق والمُرْفِقات (مجمع) مجلة اللغة العربية بدمشق نيسان / ١٩٧٩ الجزء الثاني من المجلد الحادي والخمسين .

رافَقَهُ : مُرافَقَةً ورِفاقاً : صارَ رَفيقَه وصاحِبَه .
يُقال : رافَقَهُ في السَّفَرِ . وشيءٌ مُرافِقٌ لِكذا : مُلْحَقٌ به . وهي مُرافِقَةٌ .
ارْتَفَقَ بالشَّيءِ : انْتَفَعَ به . و ــ فلانٌ : اتَّكأَ على مِرْفَقِ يَدِهِ ، أو على المِخَدَّةِ . و ــ القومُ : صارُوا رِفاقاً .
المُرْتَفَقُ : كُلُّ ما يُرْتَفَقُ به ويُنْتَفَعُ .
ترفَّقَ به : عامَلَهُ بالرِّفْقِ وأعانَهُ .
تَرافَقُوا : صارُوا رِفاقاً .

رفل

رَفَلَ ـُ رَفْلاً ، ورُفُولاً ، ورَفَلاناً : جَرَّ ذَيْلَهُ وتَبَخْتَرَ في سَيْرِهِ . فهو رافِلٌ . وهي رافِلَةٌ .
يقال : رَفَلَ في ثِيابِهِ ؛ أي : أطالَها وجَرَّها مُتَبَخْتِراً .
الرِّفْلُ : الذَّيْلُ . (ج) رُفُولٌ ، وأَرْفالٌ .
أَرْفَلَ ثِيابَهُ : أَرْخاها . و ــ ذَيْلَهُ : أَسْبَلَهُ مُتَبَخْتِراً .
رَفَّلَ إزارَهُ : أَسْبَلَهُ وتَبَخْتَرَ فيه .
التَّرْفِيلُ (في العَروض) : زِيادةُ سَبَبٍ خفيف على ما آخِرُهُ وَتِدٌ مجموعٌ ؛ فتُصْبِحُ (فاعِلن) (فاعلاتن) . وتصير (مُتفاعلن) (متفاعلاتن) كقوله :

ليس الجمالَ بِمِئْزَرٍ فاعلمْ وإنْ رُدِّيتَ بُرْدا

رفه

رَفَهَ الرَّجلُ ـَ رَفْهاً : لانَ عَيْشُهُ ، وأصابَ نِعْمَةً . فهو رافِهٌ ، وهي رافِهَةٌ .
رَفُهَ عَيْشُهُ ـُ رَفاهَةً ، ورَفاهِيَةً : أَخْصَبَ واتَّسَعَ ولانَ فهو رَفِيهٌ ورافِهٌ .
رَفاهِيَةُ العَيْشِ ورَفاهَتُهُ : خَفْضُهُ ولِينُهُ ورَغَدُهُ وسَعَةُ الرِّزْقِ . يقال : هو في رَفاهَةٍ مِن العَيْشِ ؛ أي : سَعَةٍ .
أَرْفَهَ فلاناً : جَعَلَهُ في رَفاهَةٍ .
رَفَّهَ عنه : رفق به ونَفَّسَ عنه كَرْبَهُ . و ــ فلاناً : أَرْفَهَهُ .
تَرَفَّهَ : تَنَعَّمَ في عَيْشِهِ .

رفو

رَفا ـُ رَفْواً : تَزَوَّجَ .
رَفا الثَّوْبَ ونحوَه من كُلِّ مَنْسُوجٍ ـُ رَفْواً : أَصْلَحَهُ ولَأَمَ خَرْقَهُ وضَمَّ بَعْضَهُ إلى بَعْضٍ . فهو رافٍ . (ج) رُفاةٌ . ويُقال : رَفا الخَرْقَ .
الرِّفاءُ : الالتحامُ والاتِّفاقُ .
الرَّفَّاءُ : الذي صِناعَتُهُ رَفْوُ الثِّيابِ وهي رَفَّاءَةٌ .
رَفَّى المُتَزَوِّجَ : قالَ له : بالرِّفاءِ والبَنِينَ ؛ أي : بالوِفاق والوِئام .

رقأ

رَقَأَ الدَّمْعُ ـَ رَقْأً ، ورُقُوءاً : جَفَّ وسَكَنَ . و ــ الدَّمُ : انْقَطَعَ . و ــ بين القَوْمِ رَقْأً : أَفْسَدَ أو أَصْلَحَ (ضدّ) .
الرَّقُوءُ : ما يُوضَعُ على الدَّمِ ليقطعَه .
أَرْقَأَ الدَّمَ : جَعَلَهُ يَرْقَأُ .

رقب

رَقَبَهُ ـُ رِقْبَةً ، ورَقابَةً : انْتَظَرَهُ ورَصَدَهُ . و ــ الشَّيءَ : حَرَسَهُ ولاحَظَهُ . و ــ النَّجْمَ : رَعاهُ ببَصَرِهِ ورَصَدَهُ .
رَقِبَ ـَ رَقَباً : غَلُظَتْ رَقَبَتُهُ . فهو أَرْقَبُ ، وهي رَقْباءُ . (ج) رُقْبٌ .
الرَّقَبَةُ : العُنُقُ . و ــ : المَمْلُوكُ . (ج) رِقابٌ . يُقال : أَعتَق رَقَبَةً ؛ أي : عَبْداً أو أَمَةً .
الرَّقِيبُ : من أسماء الله الحُسنى وهو الحافظ الذي لا يَغِيبُ عنه شيءٌ . و ــ : المُنْتَظِرُ . و ــ : الحارِسُ ، والحافِظُ . و ــ : من يُلاحِظُ أمراً ما . و ــ : مَنْ يقرأ الصُّحُفَ ونحوَها قبلَ

نَشْرِها لِيحذفَ منها مايراهُ غير مقبولٍ (مح) .
و ــ : رُتْبَةٌ عسكريَّةٌ . (ج) رُقَباءُ .
المَرْقَبُ : مَوْضِعُ المُراقَبَةِ (ج) مَراقِبُ .
المَرْقَبَةُ : المَرْقَبُ (ج) مَراقِبُ .
المِرْقَبُ : آلَةٌ لها مِنْظارٌ تُرْصَدُ به الكَواكِبُ ونحوها (مح) .
راقَبَهُ مُراقَبَةً ورِقاباً : حَرَسَهُ وانتظره . و ــ اللّهَ : خافَ عَذابَهُ .
الرِّقابَة : المُراقَبَةُ . و ــ : عَمَلُ مَن يُراقِبُ الكُتُبَ أوالصُّحُفَ قبلَ نَشْرِها (مح) .
المُراقَبُ : الذي يُوضَعُ تحت المُراقَبَة (مح) .
ارْتَقَبَ المكانَ : عَلاه وأَشْرَفَ عليه . وارتقبه : انْتَظَرَهُ ورَصَدَهُ .
تَرَقَّبَهُ : انتظره وتَوَقَّعَهُ .
التَّرَقُّبُ : الانْتِظارُ .

رَقَدَ

رَقَدَ ــُ رَقْداً ، ورُقُوداً ، ورُقاداً : نامَ . فهو راقِدٌ. (ج) رُقُودٌ ، ورُقَّدٌ . و ــ الحَرُّ : سَكَنَ . و ــ عن الأَمْرِ : تَأَخَّرَ وقَعَدَ .
الرُّقادُ : النَّوْمُ .
الرَّقْدَةُ : النَّوْمَةُ .
الرِّقْدَةُ : للهيئة من الرُّقُودِ .
الرَّقُودُ : الكثيرُ الرُّقادِ .
الرَّاقُودُ : دَنٌّ كبيرٌ طويلُ الأَسْفَلِ يُطْلَى داخِلُهُ بالقار . (ج) رَواقِيدُ .
المَرْقَدُ : مَوْضِعُ الرُّقاد (المَضْجَعُ). (ج) مَراقِدُ .
أَرْقَدَهُ(1) : أَنامَهُ .

المُرْقِدُ : دَواءٌ يُرْقِدُ مُتعاطِيهِ .

رقرق

رَقْرَقَ الدَّمْعُ : دارَ في العَيْنِ . و ــ الماءُ : جاءَ وذَهَبَ . و ــ دَمْعَهُ : أَجْراهُ مُجْرًى سَهْلاً . و ــ الماءَ وغيرَه : صَبَّهُ صَبًّا رَقِيقاً وجَعَلَهُ يَتَرَقْرَقُ . و ــ الشَّرابَ : مَزَجَهُ .
الرَّقْراقُ : من السَّحابِ : ما جاءَ وذَهَبَ . و ــ من السَّرابِ ونحوِه : تَلَأْلُؤُهُ . و ــ من الدَّمْعِ : ما تَرَقْرَقَ منه .
تَرَقْرَقَ الماءُ : تَحَرَّكَ واضْطَرَبَ وتَسَلْسَلَ في جَرْيِهِ . و ــ السَّرابُ : تَلَأْلَأَ ولَمَعَ . و ــ الدَّمْعُ : دارَ في العَيْنِ . و ــ تَرَقْرَقَتْ عَيْنُهُ : دَمَعَتْ .

رقش

رَقَّشَ الشَّيءَ ــُ رَقْشاً : نَقَشَهُ وزخرفه،وحَسَّنَه وزَيَّنَهُ . و ــ الكِتابَ : خَطَّهُ ونَقَّطَهُ . و ــ النَّمّامُ كلامَهُ : زَوَّقَهُ ونَمَّقَهُ .
الرَّقْشُ : الخَطُّ الحَسَنُ . و ــ : الكِتابَةُ والتَّنْقِيطُ .(ج) رُقُوشٌ .
الرَّقَشُ : لونٌ لِما كانَ مُنَقَّطاً بِسَوادٍ ونَحْوِهِ . وهو أَرْقَشُ ، وهي رَقْشاءُ .
الرَّقْشاءُ : الأَفْعى المُنَقَّطَةُ بِبَياضٍ وسَوادٍ .
رَقَّشَ الكِتابَ : نَقَّطَ حُروفَهُ . و ــ كَلامَهُ : زَخْرَفَهُ وزَوَّقَهُ .
المُرَقِّشانِ الأَكْبَرُ والأَصْغَرُ : شاعِرانِ جاهِلِيّانِ .
تَرَقَّشَ : تَزَخْرَفَ وتَزَيَّنَ .

رقص

رَقَصَ ــُ رَقْصاً : اهْتَزَّ وتَحَرَّكَ حَرَكاتٍ مخصوصة على إيقاعٍ موسيقيٍّ أو على الغِناءِ . و ــ الفَرَسُ ونحوُهُ رَقْصاً ورَقَصاناً : خَبَّ في سَيْرِهِ . و ــ السَّرابُ ونحوُه : خَفَقَ واضْطَرَبَ .

(1) من الكلمات التي يستحسن ادخالها كلمة أُرْقُودَة ،ترجمةً لما يسميه الغربيون أغاني المَهْدِ للأطفال (Lullabies) كي يَنامُوا في اطمئنانٍ . (محمد خليفة التونسيّ) (العربيّ) .

الرَّقْصُ : تأْدِيَةُ حَرَكاتٍ بِجُزْءٍ أو أكثر من أَجْزاءِ الجِسْمِ على إيقاعٍ ما ، للتعبير عن شُعُورٍ أو مَعانٍ مُعَيَّنَة ، وهو أنواعٌ . (مج) . منه الرَّقْص التعبيريّ[1] .

الرَّقَّاصُ : مُحْتَرِفُ الرَّقْصِ . و ـــ : نَوّاسُ السّاعَةِ وغيرها .

المَرْقَصُ : مَوْضِعُ الرَّقْصِ . (ج) مَراقِصُ .

أَرْقَصَهُ[2] : جَعَلَهُ يَرْقُصُ .

المُرْقِصُ من الشِّعْرِ : المُطْرِبُ الذي يَدْعُو إلى الرَّقْصِ .

رَقَّصَتِ الأُمُّ ولَدَها : جَعَلَتْهُ يَرْقُصُ .

رقط

رَقِطَ ـَ رَقَطاً : كانَ به رُقْطَةٌ .

الرُّقْطَةُ : سَوادٌ يَشُوبُهُ نُقَطٌ بِيضٌ ، أو بَياضٌ يَشُوبُهُ نُقَطٌ سُودٌ .

الأَرْقَطُ : ما كانَ في لَونِهِ رُقْطَةٌ . مؤنَّثُه رَقْطاءُ . (ج) رُقْطٌ . و ـــ : النَّمِرُ .

الرَّقْطاءُ : ضرب من الحَيّاتِ به رُقْطَةٌ .

رَقَّطَ على ثَوْبِهِ : رَشَّشَ عليه ما يُبَقِّعُ لَوْنَهُ . ورَقَطَهُ : جَعَلَ فيه رُقْطَةً .

تَرَقَّطَ ثوبُهُ : تَرَشَّشَ عليه نُقَطُ مِدادٍ ونَحْوِه فصار فيه نُقَطٌ .

رقع

رَقَعَ الثَّوْبَ أو الحِذاءَ ـَ رَقْعاً : أَصْلَحَهُ وأَلْحَمَ خَرْقَهُ بالرِّقاع . و ـــ فلاناً بِسَوْطِهِ أو بِكَفِّهِ : ضَرَبَهُ . و ـــ أُمورَهُ وحالَه : أَصْلَحَهُما .

رَقُعَ ـُ رَقاعَةً : حَمُقَ وضَعُفَ عَقْلُهُ . فهو رَقِيعٌ ؛ أي : أحمق . (ج) رُقَعاءُ . وهي رَقِيعَةٌ . (ج) رَقائِعُ .

الرَّقاعَةُ : الحَماقة وضَعْفُ العَقْلِ . و ـــ : قِلَّة الحياء والصَّفاقة .

الرُّقْعَةُ : ما يُرْقَعُ به خَرْقُ الثَّوْب ونحوِه . و ـــ : قِطْعَةٌ من الوَرَقِ أو الجِلْدِ تُكْتَبُ . و ـــ من الأَرْضِ : القِطْعَةُ . و ـــ : لَوْحٌ مُرَبَّعٌ تُصَفُّ عليه قِطَعُ الشِّطْرَنج . (مو) . (ج) رِقاعٌ ، ورُقَعٌ .

خَطُّ الرُّقْعَةِ : ضَرْبٌ من الخَطِّ تُكْتَبُ به الرَّسائِلُ ونحوها (مو) .

عَدِيّ بن الرِّقاع (... ـــ ٩٥ هـ) : شاعِرٌ أمويٌّ كبير من أهل دمشق ، كان مُعاصِراً لجرير مُهاجِياً له .

أَرْقَعَ الرَّجلُ : جاءَ برَقاعَةٍ وحُمْقٍ . و ـــ الثَّوبُ : حانَ له أَنْ يُرْقَعَ .

رَقَّعَ الثَّوْبَ : أَصْلَحَهُ بالرُّقَع . و ـــ الخَلَّةَ : سَدَّها . و ـــ أَحْوالَهُ : أَصْلَحَها . و ـــ الحديثَ ونحوَه : زادَ فيه وأصلح خَلَلَهُ .

التَّرْقِيعُ ـــ ترقِيعُ الجُروح (في الطِّبِّ) : عمليَّة جِراحِيَّة تُغَطَّى فيها القرحةُ أو مكانُها بعد إزالتها بقطعة من جِلْدِ صاحِبها (مج) .

المُرَقَّعَةُ : من لباسِ الصُّوفِيَّة ، سُمِّيَتْ بذلك لما فيها من الرُّقَع .

اسْتَرْقَعَ الثَّوبُ : حانَ له أَنْ يُرْقَعَ .

رقق

رَقَّهُ ـُ رَقّاً : جَعَلَهُ رَقِيقاً . فهو مَرْقُوقٌ ، ورَقِيقٌ . وهي مَرْقُوقَةٌ ، ورَقِيقَةٌ .

رَقَّ ـِ رِقَّةً : دَقَّ ولَطُفَ ونَحُفَ . و ـــ : لانَ وسَهُل . ورَقَّتْ عِظامُهُ : كَبِرَ وأَسَنَّ . و ـــ وَجْهُهُ : اسْتَحْيا . و ـــ دِينُهُ : ضَعُفَ . ورَقَّتْ حالُهُ : ساءَتْ وقَلَّ مالُهُ . ورَقَّت حواشي

---

(١) البالية

(٢) من الكلمات التي يستحسن إدخالها كلمة أُرْقُوصَة لتدل على الأغاني التي يُرَقِّصُ بها الأُمَّهاتُ الأطفالَ (محمد خليفة التونسيّ) . (العربيّ) .

عَيْشِهِ : نَعِمَ . وَرَقَّ لفلانٍ : رَحِمَهُ . فهو رَقيقٌ ، وهي رَقِيقَةٌ . و ــ فلانٌ رِقّاً : صارَ عَبْداً . فهو وهي وهم رَقيقٌ (ج) أَرِقّاءُ .

الرِّقُّ : العُبُودِيَّةُ . و ــ : الشَّيء الرَّقيقُ . و ــ : الدُّفُّ (مو) . (ج) رُقُوقٌ .

الرَّقُّ : الصَّحيفَةُ البَيْضاءُ . و ــ : جِلْدٌ رَقِيقٌ يُكْتَبُ فيه . (ج) رُقُوقٌ .

الرَّقَّةُ : الأَرْضُ يَغْمُرُها الماءُ أَيّاماً ثم يَنْحَسِرُ عنها فيزكُو نَباتُها . (ج) رِقاقٌ . و ــ : مدينةٌ سوريَّةٌ على نهر الفرات يقصدها العلماءُ والباحثون . وهي مشهورة بخزفِها الإسلاميّ في القرنَيْنِ الحادي عشر والثاني عشر .

الرِّقَّةُ : الرَّحْمَةُ والحَنانُ . و ــ : ضِدّ الغِلَظ . يقال في مالِه رِقَّةٌ ؛ أي : قِلَّةٌ . ومنه رِقَّةُ الحال ؛ أي : الفَقْرُ .

الرَّقِيقُ : الدَّقيق اللطيف وضِدّ الغَليظ . (ج) رِقاقٌ . و ــ : المملوك المُسْتَرَقُّ (واحِدٌ وجمعٌ) . (ج) أَرِقّاءُ . وعيش رَقيق الحَواشي : ناعِمٌ .

الرُّقاقُ : الخُبزُ المُنْبَسِطُ الرَّقِيقُ . واحِدَتُهُ رُقاقَةٌ . وهو المُرَقَّقُ .

مَراقُّ البَطْنِ : أَسْفَلُه وما حَوْلَه مِمّا رَقَّ منه ولانَ .

المِرْقاقُ : ما يُرَقُّ به الخُبْزُ . (ج) مَراقِيقُ .

أَرَقَّ فلانٌ : قَلَّ مالُهُ . و ــ الشَّيءَ : جَعَلَهُ رَقِيقاً . ومنه (أَرَقَّ قَلْبَه) ؛ أي : ألانَهُ بنَصائِحِهِ أو اسْتِعْطافِهِ .

رَقَّقَ الشَّيءَ : جعله رَقِيقاً . و ــ قَلْبَهُ : لَطَّفَه ولَيَّنَهُ . و ــ كلامَهُ : حَسَّنَهُ وزَيَّنَهُ ولَطَّفَهُ .

تَرَقَّقَ له : رَقَّ له قلبُهُ .

اسْتَرَقَّ الشَّيْءُ : صارَ رَقِيقاً . و ــ فلاناً : اسْتَعْبَدَهُ .

رقل

الرَّقْلَةُ : النَّخْلَةُ الطَّوِيلَةُ . (ج) رِقالٌ ، ورَقَلٌ .

المِرْقالُ من النُّوقِ : السَّرِيعَةُ . (ج) مَراقِيلُ .

الرَّاقُولُ : حَبْلٌ يُصْعَدُ به النَّخْلُ . (ج) رَواقِيلُ .

أَرْقَلَتِ الإِبِلُ : أَسْرَعَتْ في سَيْرِها .

رقم

رَقَمَ ـُ رَقْماً : كَتَبَ . و ــ الكِتابَ : بَيَّنَ حُروفَهُ ونَقَّطَهُ . و ــ الثَّوْبَ : خَطَّطَهُ ووَشّاهُ . و ــ التّاجرُ الثوبَ : خَتَمَه بخاتَمِهِ .

الرَّقْمُ : الكِتابَةُ والنَّقْشُ والعَلامَةُ . و ــ : الخَتْمُ[1] . و ــ : ما يُكْتَبُ على الثِّياب وغيرِها من أَثْمانِها . و ــ (في علم الحساب) ؛ الرَّمْزُ المُسْتَعْمَلُ للتعبير عن أحد الأعداد البسيطة ، وهي الأعداد التسعة الأُولى والصِّفر .

والأرقام العربية هي 3, 2, 1 ...

أمّا الأرقام الهِنْدِيَّة فهي ١ ، ٢ ، ٣ ...

الرَّقْمُ القِياسِيُّ : الرَّقْمُ الذي يَتَفَوَّقُ به المُبارِي في الأَلْعاب على غيره (مج) . (ج) أَرْقامٌ .

الرَّقِيمُ : الكِتابُ . و ــ : قرية أصحاب الكَهْفِ ، أو جبلهم ، أو كلبُهم ، أو الوادي ، أو الصَّخرة ، أو لَوْحُ رَصاصٍ نُقِشَ فيه نَسَبُهم وأسماؤهم ودِينُهم ، أو الدَّواةُ أو اللَّوحُ .

المِرْقَمُ : القَلَمُ . و ــ : ما يُنْقَشُ بهِ الخُبْزُ وغيرُهُ .

الأَرْقَمُ : أَخْبَثُ الحَيّاتِ ، أو ذَكَرُها ، (ج) أَراقِمُ . و ــ : ما فيه سَوادٌ وبَياضٌ .

الرَّقْمَةُ : الرَّوْضَةُ . و ــ : جانِبُ الوادي أو مجتمعُ مائِهِ .

رَقَّمَ الكتابَ والثَّوبَ : رَقَمَهُ .

التَّرْقِيم : علامات اصطلاحيَّة تُوضَعُ في أثناء الكلام أو في آخِره ، كالفاصِلَة والنُّقطة ، وعلامَتي الاستفهام والتَّعَجُّب . (مج) .

(١) يمكن أن يطلق الرقم على ما يُدْعَى (الماركة) .

رقن

رَقَّنَ الكِتابَ : كَتَبَهُ كِتابَةً حَسَنَةً . و ــ : قارَبَ بين سُطورِهِ . و ــ الخَطَّ : نَقَطَهُ وبَيَّنَ حُروفَهُ . و ــ دفتَرَ الحساباتِ : عَلَّمَهُ بعَلامَةٍ لِيُعْرَفَ أَنَّهُ تَمَّ . و ــ الاسمَ : أشار إلى إسْقاطِهِ .

رقي

رَقَى المريضَ ــِ رَقْياً ، ورُقْيَةً : عَوَّذَهُ وقَرَأَ له ليشفَى . فهو راقٍ ، وذاكَ مَرْقِيٌّ .

رَقِيَ ــَ رَقْياً ، ورُقِيّاً ، ورَقْيَةً : صَعِدَ . و ــ إلى القِمَّةِ : ارْتَفَعَ إليها . و ــ الجَبَلَ والسُّلَّمَ ونحوَه : عَلاهُ وصَعِدَهُ .

الرُّقْيَةُ : كلامٌ يُطْلَبُ به شِفاءُ المريضِ ونحوه . (ج) رُقًى .

المِرْقاةُ : الدَّرَجَةُ و ــ : وسيلةُ الرُّقِيِّ أو آلَتُهُ أو مَوْضِعُهُ أو ما يُرْقَى به ، أو فيه .(ج) المَراقي .

رَقَّاهُ : جعله يَرْقَى .

ارْتَقَى : ارْتَفَعَ وصَعِدَ . و ــ : أصابَ رُقِيّاً وارتفاعاً . و ــ شيئاً ، وفيه ، وإليه ، وعليه : رَقِيَهُ . و ــ العَرْشَ : تَوَلَّى المُلْكَ .

تَرَقَّى الشَّيءَ ، وفيه : رَقِيَ فيه دَرَجَةً دَرَجَةً . ومنه تَرَقَّى في العِلْمِ وغيره .

اسْتَرْقَى له : طَلَبَ له راقِياً يَرْقِيهِ . و ــ فلاناً : طَلَبَ منه أن يَرْقِيَهُ .

ركب

رَكَبَهُ ــُ رَكْباً : ضَرَبَ رُكْبَتَهُ . و ــ : ضَرَبَهُ بِرُكْبَتِهِ .

رَكِبَ ــَ رَكَباً : عَظُمَتْ رُكْبَتُهُ . فهو أَرْكَبُ ، وهي رَكْباءُ .(ج) رُكْبٌ .

و ــ الفَرَسَ وغيرَه رُكُوباً ، ومَرْكَباً : امْتَطاهُ . ويُقال : رَكِبَ السَّفينةَ ورَكِبَ فيها . و ــ الدَّيْنُ فلاناً : غَلَبَهُ وكَثُرَ عليه . و ــ فلانٌ رَأْسَهُ : مَضَى في أَمْرِهِ ولم يَسْتَمِعْ لِنَصِيحٍ . ويقال : رَكِبَ الذَّنْبَ أو القبيحَ : فَعَلَهُ واقترفه . ويقال : رَكِبَ هَواهُ .

الرّاكِبُ : خِلافُ الماشِي ، أو هو خاصٌّ براكِبِ البَعِيرِ . (ج) رُكّابٌ ، ورُكْبانٌ ، ورُكُوبٌ .

المَرْكُوبُ : كُلُّ ما يُرْكَبُ .

الرَّكْبُ : الرّاكِبُونَ وهم العَشَرَةُ فما فَوْقَها .

الرِّكابُ : الإبِلُ التي تُرْكَبُ . الواحدةُ راحِلَةٌ. (ج) رُكُبٌ ، ورَكائِب . يقال : هو يَمْشِي في رِكابِه ؛ أي : يَتْبَعُهُ . و ــ : مَوْضِعُ الرِّجْلِ من السَّرْج . وهما رِكابانِ . (ج) رُكُبٌ .

الرُّكْبَةُ : مَوْصِلُ أَسْفَلِ الفَخِذِ بأعلى السّاقِ . (ج) رُكَبٌ ورُكُباتٌ .

الرَّكُوبَةُ : ما يُرْكَبُ من كُلِّ دابَّةٍ . (ج) رَكائِبُ .

الرَّكُوبُ : ما يُرْكَبُ . و ــ : الكَثِيرُ الرُّكُوبِ . و ــ من الطُّرُقِ : المُمَهَّدُ .

المَرْكَبُ : ما يُرْكَبُ في البَرِّ والبَحْرِ ، وغلب استعمالُه في السَّفِينَةِ .(ج) مَراكِبُ .

المَرْكَبَةُ : آلَةُ الرُّكُوبِ في البَرِّ وفي الفَضاءِ (مج) .

أَرْكَبَ المُهْرُ ونحوُهُ : حانَ له أَنْ يُرْكَبَ . و ــ فلاناً : جَعَلَ له ما يَرْكَبُهُ . و ــ : فلاناً خَلْفَهُ : أَرْدَفَهُ .

رَكَّبَ فلاناً : جَعَلَهُ يَرْكَبُ . و ــ الشَّيءَ : وَضَعَ بَعْضَهُ فوقَ بَعْضٍ ، ومنه : رَكَّبَ الدَّواءَ ؛ أي : أَلَّفَهُ من مَوادَّ مختلفةٍ . و ــ الشَّيءَ في

الشَّيءِ : وَضَعَهُ فيه . ومنه : رَكَّبَ النَّصْلَ في السَّهْم ، والفَصَّ في الخاتَمِ .

التَّرْكِيبُ : تأليفُ الشَّيءِ من مُكَوِّناتِه البسيطة ، ويُقابِلُهُ التَّحْلِيلُ (مج) .

المُرَكَّبُ : نَقِيضُ البسيط (مو) . والجَهْلُ المُرَكَّبُ : أَنْ يَجْهَلَ المرءُ شيئاً ، ويجهلَ أَنَّهُ يَجْهَلُهُ . ومُرَكَّبُ النَّقْصِ : الشُّعُورُ بالنَّقْصِ حَقيقَةً كان أو وَهْماً .

ارْتَكَبَ الفرسَ ونحوَه : رَكِبَهُ . و ــ الذَّنْبَ : اقْتَرَفَهُ . و ــ الدَّيْنُ فُلاناً : غَلَبَهُ .

تَرَكَّبَ الشَّيءُ : وُضِعَ بعضُه فوقَ بَعْضٍ واجتمعَ بَعْضُهُ إلى بَعْضٍ . وتركَّبَ الشَّيءُ من كذا وكذا : تألَّفَ وتكوَّنَ .

تَراكَبَ الشَّيءُ : رَكِبَ بعضُه بَعْضاً ، أو تراكَمَ . فهو مُتَراكِبٌ .

اسْتَرْكَبَهُ : طَلَبَ منه أن يُرْكِبَهُ .

ركد

رَكَدَ الماءُ أو الرِّيحُ ــُ رُكُوداً : سَكَنَ وهَدَأَ . ورَكَدَت السُّوقُ : وَقَفَ البَيْعُ والشِّراءُ فيها . ورَكَدَتْ رِيحُ القَوْمِ : زالَتْ دَوْلَتُهُمْ وتَراجَعَ أَمْرُهُمْ . فهو راكِدٌ ، وهي راكِدَةٌ . (ج) رَواكِدُ .

أَرْكَدَهُ : أَسْكَنَهُ .

ركز

رَكَزَ عِزُّهُ ــِ رَكْزاً : ثَبَتَ . و ــ فلانٌ الرُّمْحَ وغيرَهُ : غَرَزَهُ في الأَرْضِ مُنْتَصِباً . و ــ الشَّيءَ : دَفَنَهُ . و ــ شيئاً في شَيءٍ : أَقَرَّهُ وأَثْبَتَهُ .

و ــ اللَّهُ المعادنَ في الأرضِ : أوجدَها في باطنِها .

الرِّكْزُ : الصَّوْتُ الخَفِيُّ والحِسُّ . (ج) رُكُوزٌ .

الرِّكازُ : المَعادِنُ التي في الأَرْضِ في حالَتِها الطَّبِيعيَّة . و ــ : الكَنْزُ . و ــ : المالُ المَدْفُونُ .

الرَّكِيزَةُ : القِطْعَةُ من جَواهِرِ الأَرْضِ المدفونة فيها . (ج) رَكائِزُ ، ورِكازٌ .

المَرْكَزُ ــ مَرْكَزُ الدّائِرَةِ : نقطةٌ داخِلَها ، تتساوى أَطوالُ المستقيماتِ الخارِجَةِ منها إلى المُحيط . ومَرْكَزُ الجُنْدِ : المكانُ الَّذي أُمِرُوا أَنْ يَلْزَمُوهُ . و ــ : المَقَرُّ الثابتُ الّذي تَتَشَعَّبُ منه الفُروعُ . ومركز الرَّجل : مَنْزِلَتُهُ ومَكانَتُهُ الجِسِّيَّة أو المَعْنَوِيَّة[1] . (ج) مَراكِزُ .

المَرْكَزِيُّ : المنسوبُ إلى المَرْكَزِ ، ومنه (المَصْرِفُ المَرْكَزِيُّ) الذي تَرْجِعُ إليه المَصارِفُ الأُخرى (مح) .

المَرْكَزِيَّةُ : نِظام يقضي بِتَبَعِيَّة البِلادِ لِمَرْكَزِ رئيسٍ واحِدٍ . نقيضُهُ (اللامركزيَّة) (مج) .

أَرْكَزَ الرَّجُلُ : وَجَدَ الرِّكازَ .

رَكَّزَ السَّهْمَ في الأَرضِ : غَرَزَهُ . و ــ المحلولَ : زادَ نسبةَ الذّائب إلى المُذيب ، دون أن يَصِلَ إلى حَدِّ التَّشَبُّعِ . و ــ اللَّبَنَ : كَثَّفَهُ . و ــ فكرَه في كذا : حَصَرَهُ (مج) .

ارتكزَ الشَّيءُ : ثَبَتَ في مَحَلِّه واستقرَّ . و ــ فلانٌ على القوسِ وغيرِها : اعتمَدَ عليها .

الارْتِكازُ ــ نقطة الارتكاز (في الميكانيك) : المَوْضِعُ الثّابتُ الذي تَتوازَنُ عندَهُ قُوَّتا الدَّفْعِ والمُقاوَمَة (مح) .

ركس

رَكَسَ الشَّيءَ ــُ رَكْساً : رَدَّ أَوَّلَهُ على آخِرِهِ ، وقَلَبَهُ على رَأْسِهِ .

أَرْكَسَهُ : رَكَسَهُ . و ــ في الشَّرِّ : رَدَّهُ . ﴿واللهُ أَرْكَسَهُم بما كَسَبُوا[1]﴾ ؛ أي : رَدَّهُمْ إلى كُفْرِهِمْ .

---

(١) الوسيط .

(١) النساء / ٨٨ / .

ارْتَكَسَ : انتكَسَ . ويُقال : (ارْتَكَسَ في أمْرٍ) ؛ أي : وَقَعَ ولم يَنْجُ .

ركض

رَكَضَ ـُ رَكْضاً : عَدا وأسْرَعَ . و ـــ : ضَرَبَ برِجْلِهِ الأَرْضَ . ﴿ارْكُضْ بِرِجْلِكَ هذا مُغْتَسَلٌ بارِدٌ وشَرابٌ[1]﴾ . و ـــ الفَرَسَ بِرِجْلِهِ : اسْتَحَثَّهُ لِيَعْدُوَ .

راكَضَهُ : رَكَضَ كُلٌّ منهما فَرَسَه مُسابِقاً الآخَرَ . و ـــ سابَقَهُ في الرَّكْضِ[2] .

ارْتَكَضَ الشَّيءُ : اضْطَرَبَ وتَحَرَّكَ . و ـــ الماءُ في البِئْرِ ونحوِها : تَجَمَّعَ وماجَ . و ـــ القومُ : تَراكَضُوا .

مُرْتَكَضُ الماءِ : مَوْضِعُ تَجَمُّعِهِ .

تَراكَضُوا : رَكَضُوا معاً[3] . و ـــ الخيلَ : رَكَضُوها .

ركع

رَكَعَ ـَ رَكْعاً ، ورُكُوعاً : طَأْطَأَ رَأْسَهُ وانْحَنى وخَضَعَ . و ـــ المُصَلِّي : انْحَنى بعد القيامِ حتى تنالَ راحَتاهُ رُكْبَتَيْه أو حَتّى يَطْمَئِنَّ ظَهرُهُ . و ـــ الغَنِيُّ : افْتَقَرَ . فهو راكِعٌ . (ج) رُكَّعٌ ، ورُكُوعٌ .

الرُّكُوعُ : الانْحِناءُ .

الرَّكْعَةُ (في الصَّلاةِ) : كُلُّ قَوْمَةٍ يَتْلُوها رُكُوعٌ وسَجْدَتانِ . (ج) رَكَعاتٌ .

ركك

رَكَّ الشَّيْءُ ـِ رَكاكَةً، ورِكَّةً: ضَعُفَ ورَقَّ. فهو رَكِيكٌ . ورَكَّتِ العِبارةُ : ضَعُفَتْ .

الرَّكِيكُ : الضَّعِيفُ . يقال : هو رَكِيكُ الأُسلوبِ ؛ أي :ضَعِيفُهُ . (ج) رِكاكٌ . ورَكَكَةٌ .

الأَرَكُّ من الرِّجال : الضَّعِيفُ في عَقْلِهِ ورَأْيِهِ .

ركل

رَكَلَهُ ـُ رَكْلاً: رَفَسَهُ بِرِجْلِهِ . و ـــ الفَرَسَ : ضَرَبَهُ بِرِجْلِهِ لِيَعْدُوَ .

راكَلَهُ : ضارَبَهُ بِرِجْلِهِ .

تَراكَلا : تضارَبا بالأَرْجُلِ .

ركم

رَكَمَ الشَّيءَ ـُ رَكْماً : جَمَعَهُ وأَلْقى بَعْضَهُ على بَعْضٍ . فهو رُكامٌ ، ومَرْكُومٌ .

الرُّكامُ : السَّحابُ المجتمع بعضُهُ فوقَ بَعْضٍ . و ـــ : ما اجْتَمَعَ وتراكَمَ بعضُه فوقَ بعضٍ[1] . و ـــ : الرَّمْلُ المُتَراكِمُ .

ارْتَكَمَ : اجْتَمَعَ .

تَراكَمَ : اجْتَمَعَ . وتَراكَمَتِ الأَشْغالُ : زاحَمَ بعضُها بَعْضاً .

ركن

رَكَنَ إليه ـُ رُكُوناً : مالَ إليه وسَكَنَ واطْمَأَنَّ ﴿ولا تَرْكَنُوا إلى الذين ظَلَمُوا[2]﴾ .

رَكُنَ ـُ رَكانَةً ، ورُكُونَةً : رَزُنَ ووَقُرَ ، فهو رَكِينٌ ؛ أي : وَقُورٌ ، وهي رَكِينَةٌ .

رَكِنَ في المَنْزِلِ ـَ رَكْناً : أقامَ به فلم يُفارِقْهُ .

الرُّكْنُ من كُلِّ شيءٍ : جانِبُهُ الأَقْوى الذي يَسْتَنِدُ إليه ويَقُومُ به . و ـــ للرَّجُلِ : ما فيهِ عِزَّةٌ ومَنَعَةٌ من عشيرةٍ وسُلْطانٍ . و ـــ كُلُّ مايُتَقَوَّى به . (ج) أَرْكانٌ . و ـــ : في الصَّلاةِ : ما تَبْطُلُ الصَّلاةُ بتركه عَمْداً أو سَهْواً . و ـــ :

---

(١) ص /٤٢/ .

(٢) و (٣) الوسيط .

(١) الوسيط .

(٢) هود /١١٣/ .

جانبٌ من براج الإذاعَةِ أو الصَّحيفة ونحوها (مح) . و ـــ: الضَّابِطُ ذو المُؤهّل العالي في العلوم العسكريَّة (مح) .

أَرْكَنَهُ إلى غيره : أمالَهُ .

رَكَّنَهُ : جَعَلَهُ رَكِيناً .

تَرَكَّنَ الرَّجُلُ : اشْتَدَّ وتَوَقَّرَ وتَرَزَّنَ .

ركو

رَكا عليه الحِمْلَ ـُ رَكْواً : ضاعَفَهُ عليه وأَثْقَلَهُ به .

الرَّكْوَةُ (مثلثة الراء) : إناءٌ صغيرٌ من جِلْدٍ يُشْرَبُ به الماءُ . (ج) رِكاءٌ ، ورَكَواتٌ . و ـــ: إناءٌ صَغيرٌ يُغلَى فيه البُنُّ (مح) .

الرَّكِيَّةُ : البِئْرُ . (ج) رُكِيٌّ ، ورَكايا .

أَرْكى عليه الحِمْلَ : رَكاهُ .

ارْتَكى على الأَمْرِ : أقامَ وثبت . و ـــ عليه : عَوَّلَ واعْتَمَدَ .

رمث

الرَّمَثُ : خَشَبٌ يُشَدُّ بعضُه إلى بَعْضٍ كالطَّوْفِ يُرْكَبُ عليه في البَحْرِ . (ج) أَرْماثٌ ، ورِماثٌ .

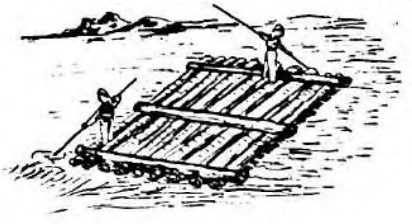

(الرمث)

الرِّمْثُ : شَجَرٌ لا يَطُولُ تتحمَّضُ به الإبِلُ .

يَوم أَرماث : أَوَّلُ يومٍ من أَيّام القادِسِيَّةِ .

رمح

رَمَحَ ذو الحافِرِ ـَ رَمْحاً : رَفَسَ برِجْلِهِ أو بِرِجْلَيْهِ مَعاً . فهو رامِحٌ ، ورَمُوحٌ . و ـــ فلانٌ فلاناً : طَعَنَهُ بالرُّمْحِ .

الرُّمْحُ : قَناةٌ في رَأْسِها سِنانٌ يُطْعَنُ به . (ج) رِماحٌ ، وأَرْماحٌ .

الرّامِحُ : ذو الرُّمْح . و ـــ : الطّاعِنُ بالرُّمْح . والسِّماكُ الرّامِحُ : نَجْمٌ يَقْدُمُهُ كوكبٌ ، يقولون : هو رُمْحُهُ .

الرَّمّاحُ : صانِعُ الرِّماح الحاذق . و ـــ : ذو الرُّمْح .

تَرامَحُوا : تَطاعَنُوا بالرِّماح .

رمد

رَمِدَ ـِ رَمَداً : هَلَكَ ولم تَبْقَ فيه بَقِيَّةٌ . و ـــ اللّهُ القَومَ : أَهْلَكَهُمْ .

رَمِدَ ـَ رَمَداً : هاجَتْ عَيْنُهُ وانتفخت فهو رَمِدٌ ، وهي رَمِدَةٌ . وهو أَرْمَدُ ، وهي رَمْداءُ . (ج) رُمْدٌ ، ورَمِدَتْ عَيْنُهُ : أَصابَها الرَّمَدُ .

الرَّمَدُ : داءٌ التِهابِيٌّ يُصيبُ العَيْنَ (مج) .

الرَّمادُ : ما تَخَلَّفَ من احتراق الخَشَبِ ونحوِه . (ج) أَرْمِدَةٌ . يقال : هو كثيرُ الرَّماد ، أي : كريمٌ .

الرَّمادَةُ : الطّائِفَةُ من الرَّماد . و ـــ : الهَلَكَةُ . ومنه (عامُ الرَّمادَةِ) وهو سنة ١٧ أو ١٨ للهجرة . هَلَكَ النّاسُ فيه والأنعام لِجَدْبِهِ .

الرُّمْدَةُ : غُبْرَةٌ إلى البَياضِ . و ـــ : لَوْنُ الرَّمادِ . وهو أَرْمَدُ ، وهي رَمْداءُ . (ج) رُمْدٌ .

الرَّمادِيُّ : ما كانَ بِلَوْنِ الرَّمادِ (مح) .

أَرْمَدَ القَومُ : أَمْحَلُوا وهَلَكَتْ مَواشِيهم . و ـــ البُكاءُ عَيْنَهُ : أصابَها بالرَّمَدِ .

رَمَّدَ الشِّواءَ ونحوه : أصابَه بالرَّمادِ .

ارْمَدَّتْ عَيْنُه : هاجَتْ ورَمِدَتْ .

رمرم

رَمْرَمَ الرَّجلُ : أَكَلَ ما سَقَطَ من الطَّعامِ ولم يَتَوَقَّ قَذَرَهُ . ورَمْرَمَت الهِرَّةُ من خِشاشِ الأَرْضِ [1] : أَكَلَتْ .

(١) خِشاشُ الأرضِ : حَشراتها ونحو ذلك .

تَرَمْرَمَ : حَرَّكَ فاهُ للكلامِ ولم يَتكلَّمْ .

رمز

رَمَزَ ـُـ رَمْزاً : أشارَ بِعَيْنٍ أو حاجِبٍ أو شَفَةٍ أو أَوْمَأَ برأسٍ .

الرَّمْزُ : الإيماءُ والإشارَةُ باليَدِ أو العين ونحوها . و ـــ : العَلامَةُ تَدُلُّ على شيءٍ كرموز علم الكيمياءِ .(ج) رُمُوزٌ .

الطَّرِيقَةُ الرَّمْزِيَّةُ : مَذْهَبٌ أَدَبِيٌّ فَنِّيٌّ يقولُ بالتَّعبير عن المعاني بالرُّموز والإيحاءِ ، لِيَدَعَ للمتذوِّق نَصيباً في تكميل الصُّوَرِ أو تقوية العاطِفَة بما يُضيف إليها من توليد خيالِه (مج).

رمس

رَمَسَ الميْتَ ـُـ رَمْساً : دَفَنَهُ وسَوّى عليه الأَرْضَ . ورَمَسَتِ الرِّياحُ الآثارَ : طَمَسَتْ مَعالِمَها . و ـــ فلانٌ الخَبَرَ : كَتَمَهُ .

الرَّمْسُ : القَبْرُ أو تُرابُهُ . (ج) أَرْماسٌ ، ورُمُوسٌ .

الرَّوامِسُ : الرِّياحُ التي تُغَطِّي الآثارَ بالتُّرابِ تحمله ، واحدتُها : رامِسَةٌ .

أَرْمَسَ المَيْتَ : دفنَهُ .

رمش

الرَّمَشُ : تَفَتُّلٌ في الهُدْبِ ، وحُمْرَةٌ في الجُفُونِ مع ماءٍ يَسِيلُ . وهو أَرْمَشُ ، وهي رَمْشاءُ . (ج) رُمْشٌ .

الرَّمْشُ من العَيْنِ : جَفْنُها (المتن) .

رمص

رَمِصَتِ العَيْنُ ـَـ رَمَصاً : اجْتَمَعَ في مُوقِها وَسَخٌ أَبْيَضُ . ورَمِصَ فلانٌ : كانَ في عَيْنَيْهِ رَمَصٌ . فهو أَرْمَصُ ، وهي رَمْصاءُ .(ج) رُمْصٌ .

الرَّمَصُ : وَسَخٌ أَبْيَضُ جامِدٌ يجتمع في مُوقِ العَيْنِ[1] ، فإن سالَ فهو غَمَصٌ .

الرُّمَيْصاءُ ـــ الشِّعْرى الرُّمَيْصاءُ : من النُّجوم . سُمِّيت بذلك لِصِغَرِها وقِلَّةِ ضَوْئِها .

أَرْمَصَهُ الدّاءُ : جَعَلَهُ أَرْمَصَ .

رمض

رَمِضَ ـَـ رَمَضاً : وَجَدَ حَرَّ الرَّمْضاءِ . و ـــ اليومُ : اشْتَدَّ حَرُّهُ . ورَمِضَتْ قَدَمُه : احترقت من الرَّمْضاءِ . ورَمِضَتِ الغَنَمُ ونحوُها : رَعَتْ في شِدَّةِ الحَرِّ فقَرِحَتْ أكبادُها .

الرَّمَضُ : شِدَّةُ الحَرِّ . و ـــ : شِدَّةُ وَقْعِ الشَّمْسِ على الرَّمْلِ والحجارة . و ـــ : احْتِراقُ القَدَمَيْنِ من شِدَّةِ الحَرِّ .

الرَّمْضاءُ : شِدَّةُ حَرِّ الشَّمْسِ . و ـــ : الأَرْضُ التي حَمِيَتْ من حَرِّ الشَّمْسِ .

رَمَضانُ : الشَّهر التّاسع من شهور السَّنة الهِجْرِيَّة القَمَرِيَّة وهو شَهْرُ الصَّوْمِ عند المسلمين . (ج) رَمَضاناتٌ .

أَرْمَضَهُ الحَرُّ : أَحْرَقَهُ . و ـــ الأَمْرُ : أَوْجَعَهُ . و ـــ الرّاعي الغَنَمَ : رَعاها في الرَّمْضاءِ .

ارْتَمَضَتْ كَبِدُهُ : فَسَدَتْ . وارْتَمَضَ فلانٌ من الأَمْرِ : اشْتَدَّ عليه فأَقْلَقَهُ . و ـــ لفلانٍ : حَزِنَ له .

رمق

رَمَقَهُ ـُـ رَمْقاً : نَظَرَ إليه . و ـــ بِبَصَرِهِ : أَتْبَعَهُ بَصَرَهُ يَتَعَهَّدُهُ ويَنْظُرُ إليه ويرقُبُهُ .

الرَّمَقُ : بَقِيَّةُ الحياة ، وبَقِيَّةُ الرُّوح . و ـــ : القَليل من العَيْشِ الذي يَحْفَظُ الحياةَ . (ج) أَرْماقٌ .

(١) يُقال له في الشّام : العَمَشُ .

الرّامِقُ : ذو الرَّمَقِ . و ـــ : الفقيرُ المُتَبَلِّغُ بالقليل من الزّادِ .
رَمَّقَ فلاناً بشيءٍ : أعْطاهُ ما يُمْسِكُ رَمَقَهُ . وهو مُرَمَّقُ العَيْشِ : ضَيِّقُهُ .
رامَقَ : كانَ بآخِرِ رَمَقٍ . و ـــ فلاناً : نَظَرَ إليه شَزْراً .
تَرَمَّقَ اللَّبَنَ أو الماءَ : حَساهُ قليلاً قليلاً .

رمك

رَمَكَ بالمَكانِ ـُ رُمُوكاً : أقامَ فيه ولم يبرح .
اليَرْمُوكُ : وادٍ يرفد بمياهه نهر الأردنّ من جهة الشّمال ، وفيه كانت المعركةُ بين العرب والرُّوم عند فتح الشّام .

رمل

رَمَلَ ـُ رَمَلاً ، ورَمَلاناً : هَرْوَلَ ، أي أسْرَعَ في مَشْيِهِ وهَزَّ مَنْكِبَيْهِ . و ـــ الثَّوبَ رَمْلاً : لَطَّخَهُ بالدَّمِ . و ـــ الطَّعامَ : جَعَلَ فيه رَمْلاً . و ـــ النَّسْجَ : رَقَّقَهُ . و ـــ الحَصِيرَ : نَسَجَهُ .
الرَّمْلُ : فُتاتُ الصَّخْرِ ، والقِطْعَةُ منه : رَمْلَةٌ . (ج) رِمالٌ . والرَّمْلِيُّ (من النَّباتِ) : ما ينبتُ في الرَّمْلِ (مج) .
الرَّمّالُ : الذي يخُطُّ على الرَّمْلِ يَزْعُمُ أنَّه يَكشِفُ الغَيبَ .
الرَّمَلُ : الهَرْوَلَةُ . و ـــ : أحَدُ بُحُورِ الشِّعْرِ ، وزنُه (فاعلاتُن) ستّ مَرّاتٍ .
أرْمَلَ الرَّجلُ : نَفِدَ زادُهُ وافْتَقَرَ فكأنَّهُ لَصِقَ بالرَّمْلِ . فهو مُرْمِلٌ . وأرْمَلَتِ المرأةُ : ماتَ عنها زوجُها فصارت أرملةً .
الأرْمَلُ : الفَقِيرُ لا زادَ عِنْدَهُ . و ـــ : الذي ماتَتْ زَوْجَتُهُ . (ج) أرامِلُ .
الأرْمَلَةُ : التي ماتَ زَوْجُها . و ـــ : المُحتاجَةُ أو المِسْكِينَةُ . (ج) أرامِلُ .

رَمَّلَتِ المرأةُ : صارَتْ أرْمَلَةً . ورَمَّلَ فلانٌ خَطَّهُ : رَشَّ عليه الرَّمْلَ (مو) . و ـــ فلاناً بالدَّمِ : لَطَّخَهُ وضَرَّجَهُ .
تَرَمَّلَ بدمه : تَلَطَّخَ . وتَرَمَّلَت المرأةُ : ماتَ زَوْجُها .

رمم

رَمَّ الشَّيءَ ـُ رَمّاً ، ومَرَمَّةً : أصْلَحَهُ ولَمَّ ما تَفَرَّقَ منه . و ـــ الطَّعامَ : أكَلَهُ . ورَمَّتِ الشّاةُ الحَشِيشَ : أخَذَتْهُ بِشَفَتَيْها .
رَمَّ العَظْمُ ـِ رَمّاً ، ورِمَّةً ، ورَمِيماً : بَلِيَ . فهو رَمِيمٌ . و ـــ الحَبْلُ : تَقَطَّعَ .
الرِّمَّةُ : القِطْعَةُ البالِيَةُ من الحَبْلِ (ج) رُمَمٌ ، ورِمامٌ . و ـــ : الحَبْلُ يُقادُ به البعيرُ ونحوُهُ . يقال : (أعطاهُ الشَّيءَ بِرُمَّتِهِ) ؛ أي : بجملته .
ذو الرُّمَّة : شاعِرٌ أمويٌّ اسمُهُ غيلانُ بنُ عُقبَة . توفي سنة ١١٧ هـ .
الرَّمَّةُ : العِظامُ البالِيَةُ . (ج) رِمَمٌ ، ورِمامٌ .
الرَّمِيمُ : البالي من العِظام ونحوها . يستوي فيه المذكر والمؤنث والمفرد والمثنى والجمع . ﴿ قال مَن يُحْيِي العِظامَ وهي رَمِيمٌ[1] ﴾ .
الرِّمامُ ـــ حَبْلٌ رِمامٌ ورِمَمٌ وأرْمامٌ : بالٍ .
الرِّمُّ : الثَّرَى .
الرَّمّامُ : القَشّاشُ الذي يَقُشُّ أرْذَلَ الطَّعامِ وما سَقَطَ منه ليأكله ، ولا يتوقّى قَذَرَهُ .
أرَمَّ العَظْمُ : بَلِيَ ، وكذلك أرَمَّ المَيِّتُ .
رَمَّمَ الحائِطَ وغيرَهُ : أصْلَحَهُ .
ارْتَمَّتِ الشّاةُ الحَشِيشَ : رَمَّتْهُ ، أكَلَتْهُ .

رمن

الرُّمّانُ : شَجَرٌ مُثْمِرٌ من الفصيلة الرُّمّانِيَّة له أنواعٌ . يُؤْكَلُ حَبُّهُ . واحدتُه رُمّانَةٌ . ثمارُه كرويَّةٌ

(١) يس / ٧٨ / .

ضخمة مكللة بأسنان الكأس ، قُشُورها صلبة متينة تبدو خضراء اللون ثم تنحرف إلى الحمرة مع اقترابها من الإدراك . ينمو الرُّمّانُ في معظم أقاليم حوض البحر المتوسط .

و **رُمّانَةُ القَبّان** : ثِقل من الحديد ونحوه يُحَرَّك على قضيب الميزان (القَبّان) حتى يعتدل فيُقرأ رَقْمُ الوَزْنِ .

رمي

رَمَى الشَّيءَ ، وبه من يَدِهِ ـِ رَمْياً : أَلْقاهُ . و ـِ بِحَبْلِهِ على غارِبِهِ : تَرَكَهُ وخَلّاهُ . و ـِ فلاناً بالقبيح : قَذَفَهُ به وعابَه ، ونَسَبَه إليه . و ـِ السَّهْمَ عن القَوْسِ ، وعليها رَمْياً ، ورِمايَةً : أَطْلَقَهُ . و ـِ الصَّيْدَ رَمْياً ، ورَمْيَةً : أَطْلَقَ عليه ما يَصيدُهُ به .

الرِّمايَةُ : حِرفَةُ الرّامي .

الرَّمِيَّةُ : الصَّيْدُ الذي يُرْمى ذَكَراً كانَ أو أُنثى . (ج) رَمايا ، ورَمِيّاتٌ .

الرَّمْيَةُ : المَرَّةُ من الرَّمْيِ ، وفي المَثَل (رُبَّ رَمْيَةٍ من غَيْرِ رامٍ) ، يُضْرَبُ لمن يُصيبُ وعادَتُهُ أَنْ يُخْطِئَ .

المَرْمى : الهَدَفُ الذي تُرْمَى إليه السِّهامُ وغيرُها . و ـِ : المَقْصِدُ . ومنه : (هذا كَلامٌ بَعِيدُ المَرْمَى) . و ـِ : الهَدَفُ الذي تُصَوَّبُ إليه الكُرَةُ . (ج) المَرامِي .

رامى بالسِّهامِ مُراماةً ورِماءً : أَطْلَقَها عن القِسِيِّ . و ـِ فلاناً : رَمَى كُلٌّ منهما الآخَرَ ، ومنه : (قَبْلَ الرِّماءِ تُمْلَأُ الكَنائِنُ) ، يُضْرَبُ للاسْتِعْدادِ للأَمْرِ .

ارْتَمى القومُ بالنِّبالِ : تَرامَوْا . وارتمت بهم البلادُ : أخرجتهم من مَوْضِعٍ إلى آخَرَ .

تَرامى القومُ : رَمَى بعضُهُم بَعْضاً . و ـِ السَّحابُ : تَراكَمَ . و ـِ الشَّيْءُ : تَتابَعَ وازْدادَ . يقالُ : ترامَى بينَهُم الشَّرُّ . وتَرامَتِ به البلادُ : تقاذفَتْ به وأخرجته من مَوْضِعٍ إلى آخَرَ . وتَرامَى به الأَمْرُ : تراخى . و ـِ الأَمْرُ إلى كذا صارَ وأَفْضى . يقال : ترامى الخبرُ إليه ، وترامَى الجُرْحُ إلى فَسادٍ .

أرنب

الأَرنب [أرنب في باب الهمزة]

رنح

الرَّنْحُ : الدُّوارُ .

رَنَّحَ فلانٌ : تَمايَلَ من سُكْرٍ ونَحْوِهِ . و ـِ الشَّرابُ فلاناً : جَعَلَهُ يَتَمايَلُ .

تَرَنَّحَ : تَمايَلَ من سُكْرٍ ونحوِه .

رند

الرَّنْدُ : شجر طَيِّبُ الرّائحة ، من الفصيلة الغارِيَّة ، ينبت في سواحل الشامِ والغَوْر والجبال السّاحِلِيَّة . و ـِ : عُودٌ يُتَبَخَّرُ به . و ـِ : الآسُ . الواحِدَةُ : رَنْدَةٌ .

رُنْدَةُ : بَلَدٌ بالأندلُس يُنْسَبُ إليه الشّاعِرُ أبو البَقاءِ الرُّنْدِيّ .

رنف

الرّانِفَةُ : طَرَفُ غُضْروفِ الأنف أو الأُذُنِ . و ـِ : أسفلُ الأَلْيَة وطَرَفُها الذي يَلِي الأَرْضَ من الإنسانِ إذا كان قائماً . (ج) رَوانِف .

رنق

رَنَقَ الماءُ ـُ رَنْقاً ، ورُنُوقاً : كَدِرَ . فهو رَنِقٌ .

رَنِقَ الماءُ ـَ رَنَقاً : كَدِرَ . فهو رَنِقٌ .

الرَّنْقُ : الماءُ الكَدِرُ .

الرَّوْنَقُ من السَّيْفِ : صَفاؤه ولَمَعانُهُ . و ـِ من

الضُّحا : أَوَّلُهُ . و ــ من الشَّباب : أَوَّلُه وطَراءَتُهُ .
أَرْنَقَ الماءَ : كَدَّرَهُ .
رَنَّقَ الطَّائِرُ : خَفَقَ بِجَناحَيْهِ في الهَواءِ ورَفْرَفَ لا يَهْبِطُ ولا يَبْرَحُ . أو صَفَّ جَناحَيْهِ في الهَواءِ لا يُحَرِّكُهُما . وثنى جناحَه من داءٍ أو رَمْيَةٍ حتى يَهْبِطَ ، وهو مُرَنِّقُ الجَناح . ورَنَّقَتِ السَّفِينَةُ : دارَتْ في مَكانها ولم تَسِرْ . ورَنَّقَتِ الشَّمْسُ : قارَبَت الغُروبَ :

وقد رَنَّقَتْ شمسُ الأصيل ونفَّضت
على الأُفُقِ الغَرْبِيِّ وَرْساً مُزَعْزَعا

و ــ القومُ بالمكانِ : أقامُوا . و ــ النَّوْمُ في عَيْنَيْهِ : خالَطَهُما ولم يَنَمْ . و ــ فلانٌ الماءَ : كَدَّرَهُ أو صَفَّاهُ من الكَدَرِ «ضِدّ» .

رنم

رَنَّمَ المُغَنِّي : رَجَّعَ صَوْتَهُ مُطَرِّباً .
تَرَنَّمَ : تَغَنَّى وحَسَّنَ صَوْتَهُ .

رنن

رَنَّتِ الحَمامَةُ في سَجْعِها ، والمرأةُ في نَوْحِها ، والقوسُ في إنباضِها ــ رَنيناً : صاتَتْ ، وأخرجت صَوْتاً حَزيناً .
الرَّنِينُ : الصَّوْتُ الشَّجِيُّ . و ــ : الصِّياحُ عند البُكاءِ .
الرَّنَّةُ : الصَّوْتُ الحَزينُ عند الغِناءِ أو البُكاءِ . و ــ : الصَّيْحَةُ الشَّديدةُ . (ج) رَنّاتٌ .
المِرْنانُ : القَوْسُ ذاتُ الرَّنِينِ .
أَرَنَّت القوسُ : رَنَّتْ . فهي مُرِنَّةٌ .

رنو

رَنا إليه ، وله ــُ رَنْواً ، ورُنُوّاً ، ورَنا : أَدامَ نَظَرَهُ إليه في سُكُونِ طَرْفٍ . فهو رانٍ .
ورَنَوْتُهُ : نَظَرْتُهُ . و ــ إلى حَديثه : أَصْغى .
الرَّنا : ما يُرْنى إليه لِحُسْنِهِ[1] .
أَرْناهُ الحُسْنُ : أَعْجَبَهُ وجَعَلَهُ يَرْنُو إليه .

رهب

رَهِبَ ــَ رَهَباً ، ورَهْبَةً : خافَ . و ــ فلاناً : خافَهُ . فهو راهِبٌ ، وذاكَ مَرْهُوبٌ .
الرَّهَبُوتُ : الرَّهْبَةُ . ورَجُلٌ رَهَبُوتٌ ؛ أي : مَرْهُوبٌ .
الرّاهِبُ : المتعبِّد في صومعته يَتخلّى عن أشغال الدُّنيا وملاذِّها ، زاهداً فيها معتزلاً أهلها . (ج) رُهْبان . وهي راهِبَةٌ . (ج) راهباتٌ .
الرَّهْبانِيَّةُ : التَّعَبُّدُ في الصَّوامِع ، والانقطاعُ عن مَلاذِّ الدُّنيا والزُّهْدُ فيها والعُزْلَةُ عن أَهْلِها وتركُ الزَّواج طلباً للعبادة .
الرَّهْبَنَةُ : طريقة الرُّهبان ، ومَحَلُّ اجتماعِهم .
أَرْهَبَهُ : أخافَهُ وأَفْزَعَهُ وجعله يَرْهَبُ جانِبَهُ .
الإِرْهابِيُّونَ: وَصْفٌ يُطْلَقُ على الذين يَسْلكونَ سُبُلَ العُنْفِ والإِرْهابِ لتحقيق أَهْدافِهم السِّياسِيَّة (مج).
رَهَّبَهُ : خَوَّفَهُ وفَزَّعَهُ .
تَرَهَّبَ : صارَ راهِباً وتَعَبَّدَ . و ــ الرّاهِبُ : انْقَطَعَ للعِبادَةِ في صَوْمَعَتِهِ . و ــ امتنع عن الزواج . و ــ فلانٌ عَدُوَّهُ : تَوَعَّدَهُ .
التَّرَهُّبُ : التَّعَبُّدُ .
اسْتَرْهَبَهُ : جَعَلَهُ يَرْهَبُ ويَخافُ ﴿فلما أَلْقَوْا سَحَرُوا أَعْيُنَ النّاسِ واسْتَرْهَبُوهُم[2]﴾ .

رهج

الرَّهْجُ : الغُبارُ .
أَرْهَجَ : أثارَ الغُبارَ . و ــ : أثارَ الفِتْنَةَ .

رهره

تَرَهْرَهَ جِسْمُهُ : ابْيَضَّ من النَّعْمَةِ . وجِسْمٌ رَهْراهٌ ، ورَهْرَهٌ : ناعِمٌ أبيضُ .

---

(١) وهو من التسمية بالمصدر .
(٢) الأعراف / ١١٦ / .

رهش

الرَّواهِشُ : عَصَبُ اليَدَيْنِ وعُرُوقُ ظاهِرِ الكَفِّ ، أو عُروقٌ وعَصَبٌ في باطِنِ الذِّراع . واحِدُها راهِشٌ وراهِشَةٌ .

رهص

أَرْهَصَ الشَّيءَ : أَثْبَتَهُ وأَسَّسَهُ .

الإِرْهاص : الإثباتُ ، ومُقَدّمة الشَّيء المؤذنة به الدّالَّةُ عليه . و ــ بالمَطَرِ : الإيذانُ به ، ومنه الإرهاصاتُ المُؤْذِنَةُ بِعَمَلٍ ما . وإرْهاصاتُ النُّبُوَّة : دَلائِلُها التي تَسْبِقُها وهي الأُمور الخارِقَةُ للعادة تَظْهَر للنَّبِيِّ قَبلَ بِعْثَتِهِ .

رهط

الرَّهْطُ : ما دُونَ العَشَرَةِ من الرِّجال . ورَهْطُ الرَّجُلِ : عَشِيرَتُهُ وقبيلَتُهُ والأَقْرَبُونَ . (ج) أَرْهُطٌ ، وأَرْهاطٌ .

مَرْج راهِط : مَوْضِع قريبٌ من دمشق . قرب قرية عَذْراء (عَدرا) .

رهف

رَهَفَ السَّيْفَ ـَ رَهْفاً : رَقَّقَهُ وسَنَّهُ فهو مَرْهُوفٌ . يقال : هو مَرْهُوفُ البَدَنِ ؛ أي : لطيفُهُ ودقيقُهُ .

رَهُفَ ـُ رَهافَةً ، ورَهَفاً : رَقَّ ولَطُفَ . فهو رَهِيفٌ ، وهي رَهِيفَةٌ .

أَرْهَفَ السَّيْفَ ونحوَهُ : رَقَّقَهُ وحَدَّدَهُ فهو مُرْهَفٌ . ومنه : (هو مُرْهَفُ الجِسْمِ) ؛ أي : لَطِيفُ الجِسْمِ دَقِيقُهُ . و (حِسٌّ مُرْهَفٌ) : لَطِيفٌ . و (ذِهْنٌ مُرْهَفٌ) : مُتَنَبِّهٌ لما يُقالُ . و (أُذُنٌ مُرْهَفَةٌ) : دَقِيقَةٌ .

رهق

رَهِقَهُ الدَّيْنُ وغيرُهُ ـَ رَهَقاً : غَشِيَهُ ورَكِبَهُ ولَحِقَهُ .

الرَّهَقُ : الاسمُ من الإرْهاق ، أي : حَمْلُ الإنسانِ على ما لا يطيقه . و ــ : التُّهَمَةُ والإثْمُ .

أَرْهَقَهُ : كَلَّفَهُ مَشَقَّةً وحَمَلَهُ على ما لا يُطيق . و ــ فلاناً طُغياناً أو إثْماً أو أمراً صَعْباً ونحو ذلك : كَلَّفَهُ إيّاهُ وألحق ذلك به . يُقال أَرْهَقَ الدَّيْنُ فلاناً .

راهَقَ الغُلامُ : قارَبَ الحُلُمَ . فهو مُراهِقٌ ، وهي مُراهِقَةٌ . ويقال : راهَقَ الغُلامُ الحُلُمَ .

المُراهَقَةُ : مرحلة من مراحِلِ عُمر الإنسانِ وهي عند العلماء اليوم ، تبدأ عند البلوغ وتستمرُّ بضع سنوات لا تجاوز الثامنة عشرةَ من العمر إلا في حالاتٍ مَرَضِيَّةٍ على الأكثر .

رهل

رَهِلَ لحمُه ـَ رَهَلاً : اضْطَرَبَ واسترخَى . فهو رَهِلٌ ، وهي رَهِلَةٌ .

رَهَّلَهُ : جَعَلَهُ رَهِلاً .

تَرَهَّلَ : رَهِلَ .

رهم

رَوْضَةٌ مَرْهُومَةٌ : نَزَلَ فيها مَطَرٌ ضَعِيفٌ دائِمٌ .

الرَّهْمَةُ : المَطَر الضَّعِيفُ الدّائِمُ الصغِيرُ القَطْرِ . (ج) رِهَمٌ ، ورِهامٌ .

المَرْهَمُ : طِلاءٌ لَيِّنٌ يُطْلَى به الجُرْحُ وغيرُهُ . (ج) مَراهِمُ[1] .

رهن

رَهَنَ بالمَكانِ ـَ رُهُوناً : دامَ ، وثَبَتَ وأقامَ . فهو راهِنٌ و ــ فلاناً الشَّيءَ ، ورَهَنَهُ عِنْدَهُ رَهْناً : جَعَلَهُ عِنْدَهُ رَهْناً لينوبَ مناب الدَّيْن . فهو مَرْهُونٌ ورَهِينٌ .

---

(١) مشتق من الرهمة أو معرب (المتن) .

الرَّهْنُ : ما يَضَعُهُ الإنسانُ عِنْدَ غَيْرِهِ لِيَنُوبَ مَنابَ ما أَخَذَهُ منه . (ج) رِهانٌ ، ورُهُونٌ . يقال : (أنا لكم رَهْنٌ بِكذا)؛ أي : كَفِيلٌ وضامِنٌ . يقال : (غَلِقَ الرَّهْنُ في يَدِ المُرْتَهِنِ)؛ أي : عجز صاحِبُهُ عن فَكاكِهِ فصارَ مُلْكاً للمُرْتَهِنِ .

الرَّهِينُ : المَرْهُونُ . ومنه : ﴿كُلُّ امرِئٍ بما كَسَبَ رَهِينٌ[1]﴾ ؛ أي : مُجازًى بِفِعْلِهِ .

رَهِينُ المَحْبِسَيْنِ : لقب أبي العلاءِ المَعَرِّيِّ .

الرَّهِينَةُ : ما يُرْهَنُ . (ج) رَهائِنُ .

الرّاهِنُ : اسم فاعل من (رَهَنَ) . و ــ : المُعَدُّ الثّابِتُ . ومنه : (الحالَةُ الرّاهِنَةُ)؛ أي : الثّابِتَةُ الحاضِرَةُ والباقية .

أَرْهَنَهُ للموتِ : أَسْلَمَهُ . و ــ فلاناً شيئاً : دَفَعَهُ إليه لِيَرْهَنَهُ . و ــ لهم الطَّعامَ والشَّرابَ : أَدامه لهم وهو طعامٌ راهِنٌ .

راهَنَهُ مُراهَنَةً ورِهاناً : اتَّفقا على أَنْ يكون للسّابِق منهما مالٌ ونحوُهُ يأخُذُهُ من الخاسِرِ . يقال : راهَنَهُ على كذا .

الرِّهانُ ــ خَيْلُ الرِّهانِ : التي يُراهَنُ على سباقها بمالٍ أو غيره . ويقال : (هما كفَرَسَيْ رِهانٍ)؛ أي : هما متساويانِ أو متقارِبانِ .

ارْتَهَنَ الشَّيءَ منه : أَخَذَهُ رَهْناً .

المُرْتَهِنُ : الذي يَأْخُذُ الرَّهْنَ .

تَراهَنُوا : أخرجوا مالاً ونحوَه ليفوزَ به السَّابِقُ .

اسْتَرْهَنَهُ الشَّيءَ : طَلَبَهُ منه رَهْناً .

رهو

رَها البحرُ وغيرُهُ ــُ رَهْواً : سَكَنَ . فهو رَهْوٌ . و ــ في سَيْرِهِ : سارَ سَيْراً سَهْلاً لَيِّناً . و ــ بين رِجْلَيْهِ : فَتَحَ .

(١) الطُّور / ٢١ / .

الرَّهْوُ : السّاكِنُ من كُلِّ شيءٍ . و ــ : السَّيْرُ السَّهْلُ اللَّيِّنُ . يُقال : مَطَرٌ رَهْوٌ وبَحْرٌ رَهْوٌ . و (افعَلْ ذلك رَهْواً)؛ أي : ساكِناً على هِينَتِك .

الرُّها : بَلَدٌ كان من مَراكِزِ العِلْمِ والثَّقافَةِ .

روأ

رَوَّأَ في الأَمْرِ ، تَرْوِئَةً ، وتَرْوِيئاً : نَظَرَ فيه وتَعَقَّبَهُ وتأنَّى ولم يَعْجَلْ بِجَوابٍ .

الرَّوِيئَةُ[1] : الأَناةُ ، كالرَّوِيَّةِ .

الرُّواءُ : المَنْظَرُ الحَسَنُ [روي] .

روب

رابَ اللَّبَنُ ــُ رَوْباً : خَثُرَ . و ــ فلانٌ : سَكَنَ وأَعْيا وفَتَرَتْ نَفْسُه من شِبَعٍ أو نُعاسٍ .

الرَّوْبَةُ ــ رَوبَةُ اللَّبَنِ : خميرةٌ من الحامِضِ تُلْقَى في اللَّبَنِ لِيَرُوبَ .

الرّائِبُ : اللَّبَنُ الخاثِرُ .

الرَّوْبُ : اللَّبَنُ الرّائِبُ .

المِرْوَبُ : وِعاءٌ يُرَوَّبُ فيه اللَّبَنُ . (ج) مَراوِبُ .

أَرابَ اللبنَ : جعله رائِباً .

رَوَّبَ اللَّبَنَ : جَعَلَهُ رائِباً . فهو مُرَوَّبٌ .

روث

الرَّوْثُ : خُرْءُ ذَواتِ الحافِرِ . (ج) أَرْواثٌ . والواحدةُ رَوْثَةٌ .

روج

راجَ ــُ رَوْجاً ، ورَواجاً : أَسْرَعَ . وراجَتِ السِّلْعَةُ

(١) قيل أصلُها الرَّوِيَّةُ ثم همزوها وهمزوا فِعْلَها . والرَّوِيَّةُ (بغير همزٍ) أفصحُ .

رَواجاً : نَفَقَتْ وكَثُرَ طُلّابُها . وراجَتِ الدَّراهِمُ : تَعامَلَ النّاسُ بها .

رَوَّجَ الشَّيءَ و ـــ به : عَجَّلَ . و ـــ السِّلْعَةَ : جَعَلَها تَرُوجُ فهو مُرَوِّجٌ . و ـــ كلامَهُ : زَيَّنَهُ وأَبْهَمَهُ فلا تُعْلَمُ حقيقَتُهُ .

روح

راحَ ـُ رَواحاً : سارَ في العَشِيِّ ويُسْتَعْمَلُ الرَّواحُ للمسير في أيِّ وَقْتٍ كانَ من ليلٍ أو نَهارٍ . وراحَتِ الإبِلُ ـُ رَواحاً : أَوَتْ إلى مُراحِها بالعَشِيِّ .

راحَ للمعروف ـَ (يَراحُ) راحَةً : ارْتاحَ له . و ـــ الشَّيءَ رَوْحاً : وَجَدَ رِيحَهُ .

رِيحَ الغَدِيرُ أو الشَّجَرُ : هَزَّتْهُ الرِّيحُ . فهو مَرُوحٌ . و ـــ القومُ : دَخَلُوا في الرِّيح ، وأصابتهم الرِّيحُ .

الرَّوْحُ : الرّاحَةُ والسُّرُورُ والفَرَحُ . و ـــ : بَرْدُ النَّسيمِ . و ـــ : الرَّحْمةُ . (ج) أَرْواحٌ . ويَوْمٌ رَوْحٌ : طَيِّبُ الرِّيحِ .

الرُّوحُ : ما به حَياةُ الأَجْسام . و ـــ : النَّفْسُ . يقال : زَهِقَتْ رُوحُهُ . و ـــ : ما يُقابِلُ المادَّةَ (ج) أَرْواحٌ . و ـــ : الوَحْيُ . والرُّوحُ الأَمينُ ، ورُوحُ القُدُسُ : جبريل عليه السَّلامُ .

الرُّوحِيُّ : المنسوبُ إلى الرُّوح . وهو مقابِلٌ للمادِّيّ والجسمانيّ والبَدَنِيّ . فالحياةُ الفِكْرِيَّةُ حياةٌ رُوحِيَّةٌ .

الرُّوحِيَّةُ (في الفلسفة) : تُقابِلُ المادِّيَّةَ ، وتقومُ على إثبات الرُّوح وسُمُوِّها على المادَّةِ . والأُشْرِبَةُ الرُّوحِيَّةُ : الخُمورُ .

الرُّوحانِيُّ : المنسوبُ إلى الرُّوح (على غير قياسٍ) . و ـــ من الخَلْقِ : ما كان رُوْحاً بغير جَسَدٍ كالملائكة . والطِّبُّ الرُّوحانِيُّ : ضرب من الطِّبِّ النَّفْسِيّ يَتَعَلَّقُ بعلاجِ النَّفْس .

والآباءُ الرُّوحانِيُّونَ : عُلَماءُ النَّصارَى .

الرَّوْحَةُ : المَرَّةُ من الرَّواحِ .

الرّاحُ : الخَمْرُ . و ـــ : جمعُ راحَةِ الكَفِّ .

الرّاحَةُ : الكَفُّ مع الأَصابع ، وبَطْنُ الكَفِّ . (ج) راحٌ . و ـــ : الارْتِياحُ (ضِدُّ التَّعَب) .

الرِّيحُ[1] : الهَواءُ إذا تَحَرَّكَ . و ـــ : الرّائحةُ (مؤ) مصغَّرُها : رُوَيْحةٌ . (ج) رِياحٌ ، وأَرْياحٌ ، وأَرْواحٌ . و ـــ : الغَلَبَةُ والقُوَّةُ ﴿ولا تَنازَعُوا فتَفْشَلُوا وتَذْهَبَ رِيحُكُم﴾[2] . ويُقال : (فلانٌ ساكِنُ الرِّيح) ؛ أي : وَقُورٌ . وهو يَمِيلُ مع كُلِّ رِيحٍ ؛ أي : تتلاعَبُ به الأَهْواءُ . ويقال . وجَدْتُ رِيحَ الشَّيءِ ؛ أي : رائحَته[3] .

الرِّيحَةُ : الرِّيحُ والطّائِفَةُ منها . و ـــ : الرّائحةُ[4] .

الرَّواحُ : نَقيضُ الغُدُوِّ وهو وَقْتٌ من زَوالِ الشَّمْسِ إلى الليل . و ـــ : السَّيْرُ في أي وقت كانَ (معجم ألفاظ القرآنِ) .

المَراحُ : المَوْضِعُ الذي يَرُوحُ منه القَوْمُ أو يَرُوحُونَ إليه ، خِلاف المَغْدى .

المِرْوَحَةُ : أداةٌ يُحَرَّكُ بها الهَواءُ في الحَرِّ باليَدِ أو بالكهرباء . (ج) مَراوِحُ .

الرَّيْحانُ : كُلُّ نَبْتٍ طَيِّبِ الرّائحة من أَنْواع المَشْمُومِ . الواحِدَةُ رَيْحانَةٌ . و ـــ : جنْس من النبات طَيِّبِ الرّائحة من الفَصيلَة الشَّفَويَّة . و ـــ : الحَبَق .

---

(١) الرِّياحُ أربعٌ منها الجَنُوبُ وهي القِبْلِيَّةُ ، والشَّمال وهي الشَّمالِيَّة ، والصَّبا وهي الشَّرقيَّة . والدَّبُورُ وهي الغربيَّة ، وزادُوا خامِسَةً وهي التي تدور بالبيت فلا يَتَعَيَّنُ لها مَهَبٌّ ويقال لها النَّكْباء .

(٢) الأنفال / ٤٦ / .

(٣) مختار الصحاح .

(٤) مجلة المجمع الأردنيّ العدد ٩ ـــ ١٠ .

(ج) رَياحِينُ . و ـــ : الرَّحْمَةُ والـــرِّزْقُ والرَّاحَةُ .

الأُرْيَحِيَّةُ : الارْتِياحُ للكَرَمِ والمعروف . يُقالُ : (أَخَذَتْهُ الأُرَيْحِيَّةُ) ؛ أي : ارتاحَ للنَّدَى .

الأُرْيَحِيُّ : الواسِعُ الخُلُقِ الذي يَهْتَزُّ للنَّدَى والمعروفِ والعَطِيَّةِ .

الرَّائِحَةُ : النَّسِيمُ من الشَّيْءِ طَيِّباً كان أو نَتِناً . (ج) رَوائِحُ . يُقال : (ما في وَجْهِهِ رائِحَةُ دَمٍ) ؛ إذا كانَ مُصْفَرَّ اللونِ فَزِعاً .

أَرْوَحَ الماءُ أو اللَّحْمُ وغيرُهُ : تَغَيَّرَتْ رائِحَتُهُ ، وأَنْتَنَ .

أَراحَ اللَّحْمُ : أَنْتَنَ . و ـــ فلانٌ : اسْتَراحَ بعد إعْياءٍ . و ـــ فلاناً : جَعَلَهُ يَرْتاحُ . و ـــ عليه حَقَّهُ : رَدَّهُ عليه . وأَراحَ عليه الليلُ عازِبَ هَمِّهِ : رَدَّهُ . و ـــ الرَّجلُ الإبلَ وغيرَها : رَدَّها إلى المُراحِ .

المُراحُ : المَكانُ الذي تأوي إليه الماشِيَةُ لَيْلاً .

رَوَّحَ عنه : أَراحَهُ . و ـــ بالجَماعَةِ : صَلّى بهم التَّراوِيحَ . و ـــ إبِلَهُ : أعادَها إلى حَظائِرِها . و ـــ على نفسِه : أَدارَ المِرْوَحَةَ مُسْتَجْلِباً الرِّيحَ . و ـــ عن نفسِه : أراحَها[1] . يقال : رَوَّحَ فلانٌ إلى بَيْتِهِ ؛ أي رَجَعَ .

صلاةُ **التَّراوِيحِ** : من السُّنَنِ التي تُصَلّى في ليالي رَمَضانَ عقب صَلاةِ العشاء .

التَّرْوِيحَةُ : الجِلْسَةُ التي بعد أَرْبَعِ ركعات في ليالي رَمَضان ، لاستراحة النّاس بها . ثمَّ سُمِّيَتْ كُلُّ أَرْبَعِ رَكَعاتٍ تَرويحةً .

راوَحَ الرَّجلُ بين الشَّيئَيْنِ والعَمَلَيْنِ : تناوَلَ هذا مَرَّةً وذاك مَرَّةً[2] . ومنه راوَحَ بينَ رِجْلَيْهِ ؛ أي : قام على كُلٍّ منهما مَرَّةً . يقال : رَاوَحَ السِّعْرُ بين كذا وكذا .

ارْتاحَ للأَمْرِ : نَشِطَ وسُـــرَّ به . و ـــ للمعروف : أَحَبَّهُ ومالَ إليه .

الارْتِياحُ : النَّشاطُ .

تَرَوَّحَ الماءُ : أَخَذَ رِيحَ غَيْرِهِ لقربه منه . و ـــ القومُ : سارُوا في الرَّواحِ . و ـــ فلانٌ بالمِرْوَحَةِ : أدارَها يتَّقي بها الحَرَّ ويأْخُذُ الرِّيحَ بها .

تَراوَحَتْ يَداهُ بالمعروف : تَعاقَبَتا عليه .

اسْتَرْوَحَ : اسْتَراحَ . و ـــ استروَحَ إليه : سَكَنَ واطْمَأَنَّ . و ـــ الشَّيءَ : وجَدَ رِيحَهُ . و ـــ : تَشَمَّمَهُ .

الاسْتِرْواحُ في الطِّبِّ : إدْخالُ الهَواءِ في أَحَدِ تَجاوِيفِ الجِسْمِ (مج) .

اسْتَراحَ : وَجَدَ الرّاحَةَ بعد التَّعَبِ . و ـــ إلى كَلامِه : قَبِلَهُ ورَكَنَ إليه . و ـــ رِيحَ الشَّيءِ : وَجَدَها .

المُسْتَراحُ : الكَنِيفُ والمَخْرَجُ .

رود

رادَتِ الإبِلُ ـُ رِياداً : اخْتَلَفَتْ في المَرْعى مُقْبِلَةً ومُدْبِرَةً . و ـــ الرِّيحُ رَوْداً ، ورَوَداناً : تَحَرَّكَتْ تَحَرُّكاً خَفِيفاً . ورادَ فلانٌ الشَّيءَ رَوْداً ، ورِياداً : طَلَبَهُ . و ـــ لقومِه مَرْعىً أو مَنْزِلًا : طَلَبَهُ لهم وبحث عنه . فهو رائِدٌ وهي رائِدَةٌ .

الرَّوْدُ : المُهْلَةُ . و ـــ من الرِّيحِ : اللَّيِّنَةُ الهُبُوبِ .

الرُّوْدُ : المَهْلُ : يقال : (امْشِ على رُوْدٍ) ؛ أي : على مَهْلٍ . وتصغيره رُوَيْد .

---

(١) اللسان .

(٢) يقال أنا أُغاديه وأُراوِحُهُ أي أذهب إليه في الغَداةِ والرَّواح .

الرُّؤْدُ : المَهْلُ والتُّؤَدَةُ .

المَرادُ : مَوْضِعُ رِيادِ الإبل ؛ أي: اختلافُها في المَرْعَى ، والمَكانُ الذي يُذْهَبُ فيه ويُجاءُ .

الرّائِدُ : مَنْ يرسِلُه القومُ لينظر لهم مكاناً ينزلون فيه ، يُبصِر لهم الكَلأَ ومَساقِطَ الغَيْثِ . و ــ من رجال الجيش والشرطة : ضابط له رتبة عَسْكَرِيَّة (مح) (ج) رُوّادٌ .

المِرْوَدُ : المِيلُ من الزُّجاج أو المعدِنِ يُكْتَحَلُ به .

أرادَ الشَّيءَ : شاءَهُ . و ــ : أَحَبَّهُ ومالَ إليه . و ــ فلاناً على الأَمْرِ : طَلَبَ إليه أن يَفْعَلَهُ، أو حَمَلَهُ عليه . يقال :(ما أردتَ إلى ما فَعَلْتَ ؟) ؛ أي : ما الذي أَحْوَجَكَ إلى هذا الفعل ؟

الإرادَةُ : المَشِيئَةُ ، والعَزْمُ .

المُرادُ: الشَّيءُ الذي يُرادُ .

أَرْوَدَ في السَّيْرِ إرْواداً : اتَّأَدَ وتَمَهَّلَ . وأرودَهُ : أَمْهَلَهُ .

رُوَيْدَ : تصغير رُوْد . و ــ : تصغير ترخيم للمصدر إرْواد . و ــ : اسم فعل للأمرِ بمعنى أَمْهِلْ (رُوَيْدَ زَيْداً)، ويكون مصدراً : (سارَ سَيْراً رُوَيْداً) . وحالاً : (سارَ رُوَيْداً) ؛ أي : مُتَمَهِّلاً، أو مُضافاً : (رُوَيْدَ خالِدٍ) ويوضَع موضِعَ أَرْوِدْ، وتلحقُهُ كافُ الخِطاب للمفرد والمثنى والجمع . فيقال : رُوَيْدَكَ ورُوَيْدَكِ ورُوَيْدَكُما . ورُوَيْداً ياهذا ؛ أي : رِفْقاً ومَهْلاً ولا تَعْجَلْ .

راوَدَهُ مُراوَدَةً ، ورِواداً : خادَعَهُ وراوَغَهُ . و ــ على الأَمْرِ : أرادَهُ أن يَفْعَلَهُ . و ــ عن الأَمْرِ داراهُ .

ارْتادَ لأهله : طَلَبَ لهم . و ــ الشَّيْءَ : طَلَبَهُ . ومنه ارتادَ المَكانَ .

اسْتَرادَ لِأَهْلِهِ مَنْزِلاً أو كَلأً : طَلَبَهُ لهم .

روز

رازَهُ ــُ رَوْزاً : اخْتَبَرَهُ وجَرَّبَهُ . وراز الحَجَرَ وغيرَهُ : رَفَعَهُ لِيُقَدِّرَ ثِقْلَهُ . و ــ الدِّينارَ : وزَنَهُ ليعلَم مِقْدارَهُ .

روض

راضَ المُهْرَ ــُ رَوْضاً ، ورِياضَةً : ذَلَّلَهُ وعَلَّمَهُ السَّيْرَ. فهو رائِضٌ. (ج) رُوّاضٌ، وراضَةٌ. والمُهْرُ مَرُوضٌ ، وهي مَرُوضَةٌ . يُقال : راضَ القوافيَ الصَّعْبَةَ وراضَ نَفْسَهُ بالتَّقْوى .

الرَّيِّضُ من الدَّوابِّ : ما كانَ في أَوَّلِ تَرْوِيضِهِ . و ــ : ضِدّ الذَّلُول . وهي رَيِّضٌ .

الرِّياضَةُ البَدَنِيَّةُ : القيامُ بحَرَكاتٍ خاصَّةٍ تُكْسِبُ البَدَنَ قُوَّةً ومُرُونَةً (مج) .

والرِّياضَةُ (عند المُتَصَوِّفَةِ) : تَهْذيبُ الأَخْلاقِ النَّفْسِيَّة بملازَمَةِ العِبادات وبالابتعاد عن الشَّهَوات .

العلوم الرِّياضِيَّة : الحِساب والهَنْدَسَة والجبر ونحوها (مج) .

الرَّوْضَةُ : الأَرْضُ ذاتُ الخضرة والماء . و ــ : البُسْتانُ الحَسَنُ . و ــ المكان الذي يجتمعُ فيه الماءُ ويكثُرُ ويُعْجِبُ زَهْرُه . والرَّوْضَةُ : المَوْضِعُ المُعْجب بالزُّهور (المصباح) . (ج) رِياضٌ، ورَوْضٌ .

أَرْوَضَ المكانُ وأراضَ : كَثُرَتْ رِياضُهُ ، واجْتَمَعَ فيه الماءُ .

رَوَّضَ المَكانُ : أَرْوَضَ . و ــ الماءُ الأَرْضَ : جَعَلَها رَوْضَةً . و ــ فلانٌ المُهْرَ : راضَهُ وذَلَّلَهُ وجَعَلَهُ مِطْواعاً .

ارْتاضَ المُهْرُ ارْتِياضاً : صارَ مُرَوَّضاً . وارْتاضَت القَوافي الصَّعْبَةُ لِلشّاعِرِ : انْقادَتْ له .

روع

راعَني الأَمْرُ ـُ رَوْعاً : أَفْزَعَني . وراعَني الشَّيءُ : أَعْجَبَني . فهو رائِعٌ ؛ أي : مُعْجِبٌ . يُقال : راعَني جَمالُهُ وراعَني كلامُهُ . (ج) رُوَّعٌ . وهي رائِعَةٌ . ويُقال : (ما راعَني إلّا مَجيئُكَ) ؛ أي : ما شَعَرْتُ إلّا بمجيئك . ويُقال : (لا تُرَعْ) ؛ أي : لا تَخَفْ .

رَوِعَ ـَ رَوَعاً : كانَ أَرْوَعَ .

رِيعَ فلانٌ : فَزِعَ .

الرَّوْعُ : الفَزَعُ والخَوْفُ والحَرْبُ .

الرَّوْعَةُ : الفزْعَةُ . و ــ : المَسْحَةُ من الجَمالِ . (ج) رَوْعاتٌ .

الرُّوعُ : القَلْبُ أو مَوْضِعُ الفَزَعِ منه : و ــ : الذِّهْنُ والعَقْلُ . يقال: أَفْرَخَ رُوعُكَ ؛ أي : ذَهَبَ رُعْبُكَ وفَزَعُكَ وانكشف وسَكَنَ . و ــ : النَّفْسُ والخَلَدُ والبالُ . يقال : (وَقَعَ في رُوعي) ؛ أي : في نفسي وخَلَدي وبالي .

الأَرْوَعُ من الرِّجال : الذي يُعْجِبُكَ حُسْنُهُ وشجاعَتُهُ ، والكريمُ ذو الفَضْلِ والسُّؤْدد ، والذَّكِيُّ الفُؤاد . (ج) رُوعٌ .

الرّائِعُ : الذي يُعْجِبُ مَنْ يَراهُ ويَسُرُّهُ . وهي رائِعَةٌ ، وهُنَّ رَوائِعُ . ورائِعَةُ النَّهارِ أو الضُّحَى : مُعْظَمُهُ . ورائِعَةُ الشَّيْبِ : أَوَّلُهُ . ويقال : هو كالشَّمْسِ في رائِعَةِ النَّهار .

الرَّوائِعُ : سلسلةُ كتبٍ في الأَدَبِ للبستانيّ .

رَوَّعَهُ : أَفْزَعَهُ .

المُرَوَّعُ : المُلْهَم الذي أُلْقِيَ في رُوعِهِ الصَّوابُ والصِّدْقُ .

ارْتاعَ و ــ منه ، و ــ له : خافَ وفَزِعَ .

تَرَوَّعَ : ارتاعَ وفَزِعَ .

روغ

راغَ الثَّعْلَبُ وغيرُهُ ـُ رَوْغاً ، ورَوَغاناً : حادَ ، وذَهَبَ يَمْنَةً ويَسْرَةً في سُرْعَةٍ وخَدِيعَةٍ . والاسم : الرَّواغُ . و ــ فلانٌ إلى فُلانٍ : مالَ إليه سِرّاً وحادَ . و ــ فلانٌ عليه ضَرْباً : أَقْبَلَ ومالَ عليه بالضَّرْبِ .

أَراغَ الصَّيْدَ : أرادَهُ وطَلَبَهُ . وأَراغَهُ على أَمْرٍ ، وعن أَمْرٍ : راوَدَه وطلبه منه .

راوَغَهُ : خادَعَهُ ، وصارَعَهُ . يقال : راوَغَهُ على الأَمْرِ .

تَراوَغا : تَخادَعا .

روق

راقَ الشَّرابُ ونحوُه ـُ رَوْقاً . صَفا . و ــ الشَّيءُ فلاناً رَوْقاً ، ورَوَقاناً : أَعْجَبَهُ . فهو رائِقٌ ، والآخَرُ مَرُوقٌ . يُقال : راقَهُ المَنْظَرُ وراقَتْهُ الفِكْرَةُ .

رَوِقَ ـَ رَوَقاً : طالت أَسْنانُهُ العُلْيا . فهو أَرْوَقُ ، و هي رَوْقاءُ .

الرَّوْقُ : الصّافي من الماءِ وغَيْرِه . و ــ قَرْنُ الدّابَّةِ . و ــ مِنْ كُلِّ شيءٍ : أَوَّلُهُ . يُقال :

(رَوْقُ الشَّبابِ ، ورَوْقُ المَطَرِ) . و ــ من السَّحابِ : سَيْلُهُ . يقال : (أَلْقَتِ السَّحابَةُ أَرْواقَها)؛ أي : أَلَحَّتْ بالمَطَرِ . و ــ من الرَّجُلِ : عَزْمُهُ وشَبابُهُ وقُوَّتُهُ . و ــ من القَوْمِ : سَيِّدُهم . و ــ من الليل : الطّائفة منه . ورَوْقُ البَيْتِ : مُقَدَّمُه . (ج) أَرْوِقَةٌ .

الرَّوْقَةُ : الجَمالُ الرّائِقُ .

الرُّواقُ : سقفٌ في مُقَدَّمِ البَيْتِ . و ــ : سِتْرٌ يُمَدُّ دُونَ السَّقْفِ . و ــ : البيت من الشّعر يُحْمَلُ على عمود واحِدٍ طويل في وسطه . (ج) أَرْوِقَةٌ . ورُواقُ اللَّيْلِ : ظُلْمَتُهُ . و ــ : سقيفة للدِّراسة في مَسْجِدٍ أو مَعْبَدٍ أو غيرهما .

الرُّواقِيُّونَ : تلاميذ (زِينُون) الفيلسوف اليونانيّ ، لأنّه كان يُعَلِّمُهُمْ في رُواقٍ . وهم يَرَوْنَ أَنَّ السَّعادَةَ في الفَضِيلَةِ وأَنَّ الحكيم لا يُبالي لَذَّةً ولا أَلَماً .

الرَّيِّقُ ــ رَيِّقُ الشَّبابِ : أَوَّلُهُ .

الرَّوَقُ ــ طُولٌ وانْثِناءٌ في الأَسْنانِ .

الرّاوُوقُ : المِصْفاةُ . (ج) رَواوِيقُ .

أَراقَ الماءَ ونحوَه : صَبَّهُ .

رَوَّقَ الشَّرابَ : صَفّاهُ . و ــ السِّلْعَةَ : باعَها واشترى أَجْوَدَ منها . و ــ البَيْتَ : جَعَلَ له رُواقاً .

رول

الرُّوالُ : اللُّعابُ السّائِلُ .

المِرْوَلُ : الكثيرُ اللُّعابِ .

روم

رامَ الشَّيءَ ــُ رَوْماً ، ومَراماً : أرادَهُ وطَلَبَهُ . فهو رائِمٌ ، والشَّيءُ مَرُومٌ ؛ أي : مطلوبٌ .

المَرامُ : المَطْلَبُ .

الرُّومُ (مع) : قَوْمٌ كانت لهم دولةٌ . وواحدُ الرُّومِ : رُومِيٌّ .

رامَة : مَوْضِعٌ بالبادية ، والنسبة إليه رامِيّ .

روند

الرَّوَنْدُ الصِّينِيُّ : دَواءٌ يُقال له الرّاوند .

رونق [رنق] .

روى

رَوَى القومَ ، وعليهم ، ولهم ــِ رَيّاً : اسْتَقَى لهم الماءَ . و ــ الخَبَرَ والشِّعْرَ رِوايَةً : اسْتَظْهَرَهُ ونَقَلَهُ . فهو راوٍ . (ج) رُواةٌ . و ــ الزَّرْعَ : سَقاهُ .

رَوِيَ من الماءِ ونحوِهِ ــَ رَيّاً ، ورِيّاً ، ورِوًى : شَرِبَ حتى اكتفى . ويُقال : رَوِيَ الشَّجَرُ والنَّبْتُ . فهو رَيّانُ ، وهي رَيّا . (ج) رِواءٌ .

الرِّيُّ : الاسْمُ من رَوِيَ : ضِدّ العَطَش . و ــ : المَنْظَرُ الحَسَنُ .

الرُّواءُ : المَنْظَرُ الحَسَنُ .

الرَّوِيُّ ــ ماءٌ رَوِيٌّ : كَثيرٌ يُرْوي شارِبَهُ ، وهي رَوِيَّةٌ . يقال : كَأْسٌ رَوِيَّةٌ . و ــ في الشِّعْرِ : حرف القافية الذي تُبنَى عليه القصيدةُ .

الرَّوِيَّةُ : أَنْ تَنْظُرَ في الأَمْرِ فلا تعجلَ فيه .

الرّاوِيَةُ : مؤنث الرّاوِي . و ــ : المَزادَةُ أو القِرْبَةُ من الجِلْدِ فيها الماءُ . و ــ : البعيرُ أو

الحيوان يُسْتَقى عليه الماءُ . و ـــ : مَنْ كَثُرَت رِوايتُه لِلشِّعْرِ وغيره . (والتاء للمبالَغَة) .

الأُرْوِيَّةُ : أُنثى الوَعْلِ . و ـــ : الضَّأْنُ الجَبَلِيُّ . (ج) الأَراوِيُّ .

الرَّيّا : الرِّيح الطَّيِّبَةُ .

الرِّوايَةُ : القِصَّةُ الطَّوِيلَةُ .

الرَّيّانُ : المُرْتَوِي . وَوَجْهٌ رَيّانُ : كثيرُ اللَّحْمِ . ويقال : هو رَيّانُ من العِلْمِ ؛ أي : مُمْتَلِئٌ . وهي رَيّا . و (رَيّان) : اسم جَبَل ببلاد بني عامِرٍ .

المَرْوَى : القَناةُ يُسْقَى منها الزَّرْعُ . (ج) مَراوٍ .

أَرْوَى إبِلَهُ : جَعَلَها تَرْوَى . و ـــ فلاناً الشِّعْرَ أو الحديثَ : حَمَلَهُ على روايَتِهِ وحِفْظِهِ . و ـــ فلاناً : سقاه حتى شَبِعَ .

رَوَّى في الأَمْرِ تَرْوِيَةً : نَظَرَ فيه وتَفَكَّرَ ولم يعجل بجواب . و ـــ فلاناً : سَقاهُ حتى شبع . و ـــ فلاناً الشِّعْرَ : حَمَلَهُ على روايته وحِفْظِهِ و ـــ رأسَه بالدُّهْنِ : جعله يَرْوَى .

التَّرْوِيَةُ ـــ يومُ التَّرْوِيَةِ : هو الثّامِنُ مِنْ ذي الحِجَّة ، وكان يَتزوَّدُ فيه الحُجَّاجُ بالماءِ ويرتَوُونَ فيه لِما بَعْدُ .

ارْتَوى : رَوِيَ .

تَرَوَّى : رَوِيَ . و ـــ في الأَمْرِ : نَظَرَ فيه وتَفَكَّرَ . و ـــ الشِّعْرَ أو الحديثَ : رَواهُ .

ريب

رابَهُ الأَمْرَ ـــ رَيْباً ، ورِيبَةً : شَكَّ فيه . «دَعْ ما يَرِيبُكَ إلى ما لا يَرِيبُكَ» . و ـــ فلانٌ فلاناً : رَأَى منه ما يَرِيبُهُ ويَكْرَهُهُ . ورابَه من فلانٍ أَمْرٌ : أساءَ ظَنَّهُ به .

الرَّيْبُ : الظَّنُّ والشَّكُّ والتُّهَمَةُ . يقال : (لا رَيْبَ في ذلك) ؛ أي : لا شَكَّ . و ـــ : الحادث من حَوادِث الدَّهْرِ يَفْجَأُ النّاس ولا يستيقنونَ بوقت وُقُوعِهِ . ومنه : رَيْبُ المَنُونِ ؛ أي : حَوادِثُ الدَّهْرِ .

الرِّيبَةُ : الظَّنُّ . والشَّكُّ والتُّهَمَةُ . (ج) رِيَبٌ .

أَرابَ الرَّجُلُ : أَتَى بِرِيبَةٍ . و ـــ الأَمرُ : صارَ ذا رِيبَةٍ فهو مُرِيبٌ . و ـــ فلانٌ فلاناً : شَكَّكَهُ ، وجَعَلَ فيه رِيبَةً .

ارْتابَ في الأَمْرِ : شَكَّ فيه . و ـــ بفلانٍ : اتَّهَمَهُ ، ورَأَى منه ما يَرِيبُهُ[1] . فهو مُرتابٌ .

اسْتَرابَ اسْتِرابَةً : وَقَعَ في الرِّيبَة . و ـــ به : رأى منه ما يَرِيبُهُ .

ريث

راثَ عليه ـــ رَيْثاً : أَبْطَأَ . فهو رائِثٌ ، ورَيِّثٌ .

الرَّيْثُ : الإبْطاءُ . يقال : (رُبَّ عَجَلَةٍ وَهَبَتْ رَيْثاً) ؛ أي : رُبَّما قادَتْكَ العَجَلَةُ إلى الإبْطاءِ . و ـــ : مِقْدارُ المُهْلَةِ من الزَّمانِ . قال لقيط بن يَعمُر الإيادِيّ :

لا يَطْعَمُ النَّوْمَ إلا رَيْثَ يَبْعَثُهُ
هَمٌّ يَكادُ شَباهُ يَقْصِمُ الضِّلَعا

وتدخل عليها ما فيقال : (لم يَقْعُدْ عندنا إلا رَيْثَما حَدَّثَنا بالقِصَّةِ ؛ أي : مُدَّة ماحَدَّثَ .

أَراثَهُ : جعله يُبْطِئُ ، أَخَّرَهُ .

تَرَيَّثَ علينا : أَبْطَأَ .

ريح

الرِّيحُ : الهَواءُ المُتَحَرِّكُ . و ـــ : الرائِحَةُ [روح] .

---

(١) اللسان .

ريس

الرَّيِّسُ : الرَّئيسُ [رأس] .

ريش

راشَ الطّائِرُ ـِ رَيْشاً : نَبَتَ رِيشُهُ .

راشَ الرَّجلُ : اسْتَغْنى وجَمَعَ المالَ والمَتاعَ . و ـــ فلانٌ السَّهْمَ : ألْزَقَ عليه الرِّيشَ . فالرَّجُلُ رائِشٌ . والسَّهْمُ مَرِيشٌ . و ـــ الصَّدِيقَ : أطْعَمَهُ وسَقاهُ وكَساهُ وأصْلَحَ حالَه ونَفَعَهُ .

الرِّيشُ : للطّائِرِ كالشَّعْرِ لغيره من الحيوان . (ج) أرْياشٌ ، ورِياشٌ . الواحِدَةُ رِيشَةٌ . و ـــ : اللِّباسُ الفاخِرُ . و ـــ : الأثاثُ . و ـــ : المالُ . و ـــ الخِصْبُ .

الرِّيشَةُ : واحِدَةُ الرِّيشِ . و ـــ : سِنُّ قَلَمِ الحِبْرِ . و ـــ : قَلَمٌ مُرَكَّبٌ من نِصابٍ من الخَشَبِ ، وسِنٍّ من المَعْدِنِ ونحوِهِ ، يُكْتَبُ به (مح) . وكانوا يكتبون بريشة الطّائِرِ . و ـــ (في الموسيقا) : ما يُضْرَبُ به على أوتار العُودِ .

الرّائِشُ : الطّائِرُ نَبَتَ رِيشُهُ . و ـــ : السَّهْمُ ذو الرِّيشِ . و ـــ : الذي يَتَوَسَّطُ بين الرّاشي والمُرْتَشي .

الرِّياشُ : اللِّباسُ الحَسَنُ الفاخِرُ (مذ) . يقال : في قَصْرِهِ رِياشٌ ثمينٌ ؛ أي : أثاثٌ من المَتاعِ ثمين .

رَيَّشَ السَّهْمَ : راشَهُ . و ـــ الثَّوْبَ : زَيَّنَهُ بِصُوَرِ الرِّيشِ .

ارْتاشَ فلانٌ : حَسُنَتْ حالُه . و ـــ السَّهْمَ : وَضَعَ له رِيشاً .

تَرَيَّشَ الرَّجُلُ : حَسُنَتْ حالُهُ .

الرياضة [روض]

ريط

الرَّيْطَةُ : المُلاءَةُ كُلُّها نَسْجٌ واحِدٌ وقِطْعَةٌ واحِدَةٌ . و ـــ : كُلُّ ثوبٍ لَيِّنٍ رقيق . (ج) رَيْطٌ ، ورِياطٌ .

ريع

راعَ القَمْحُ ونحوُهُ ـِ رَيْعاً ، ورُيُوعاً . وَرَيَعاناً : نَما وزادَ . و ـــ السَّرابُ رَيْعاً : اضْطَرَبَ . و ـــ فلانٌ : عادَ ورَجَعَ .

الرَّيْعُ من كُلِّ شيءٍ : أوَّلُهُ وأفْضَلُهُ . يقال : (هو في رَيْعِ الشَّبابِ)؛أي : في مُقْتَبَلِهِ . و ـــ : النَّماءُ والزِّيادَةُ . و ـــ : فَضْلُ كُلِّ شيءٍ . يُقال : (لَيْسَ له رَيْعٌ)؛أي : مَرْجُوعٌ وغَلَّةٌ . و ـــ (في الاقتصاد السِّياسِيّ) : الجزء الذي يُؤَدِّيه المُسْتَأْجِرُ إلى المالِكِ من غَلَّةِ الأرْضِ بمقابل استِغْلالِ قُواها الطَّبيعيَّة التي لا تَقْبَلُ الهَلاكَ . و ـــ : المُرْتَفِعُ من الأرْضِ .

أرْضٌ مَرِيعَةٌ : مُخْصِبَةٌ .

الرِّيعُ : المُرْتَفِعُ من الأرْضِ . و ـــ : الهضبة المُشْرِفَةُ على مسارِبِ النّاسِ . و ـــ : الطَّرِيقُ . (ج) رِياعٌ ورُيُوعٌ وأرْياعٌ .

رَيْعانُ كُلِّ شيءٍ : أوَّلُهُ وأفْضَلُهُ . ومنه رَيْعانُ الشَّباب . ورَيْعانُ السَّرابِ : ما اضْطَرَبَ منه .

المِرْياعُ من النُّوقِ : السَّرِيعَةُ الدَّرَّةِ .

أراعَتِ الحِنْطَةُ : زَكَتْ .

ريف

الرِّيفُ : أَرْضٌ فيها زَرْعٌ وخِصْبٌ . ويُطْلَقُ على ما عدا المدن من القرى . (ج) أَرْيافٌ.

ريق

راقَ الماءُ ونحوُهُ ـِ رَيْقاً : انْصَبَّ . و ـــ السَّرابُ: تَرَقْرَقَ ولَمَعَ .

الرِّيقُ : الرُّضابُ ، اللُّعابُ ، وماءُ الفَمِ .(ج) أَرْياقٌ . ومنه :(هو على الرِّيقِ)؛ أي : لم يُفْطِرْ .

الرَّيْقُ : الماءُ لِلَمَعانِهِ . و ـــ: اللَّمَعان . ومنه : (كَأَنَّ وَعْدَهُ رَيْقُ السَّرابِ ، وبَرْقُ السَّحابِ) .

الرَّائِقُ ـــ ماءٌ رائِقٌ : صافٍ ، ومشروبٌ على الرِّيق .

الرَّيِّقُ ـــ رَيِّقُ الشَّيءِ : أَوَّلُهُ . ومنه رَيِّقُ المَطَرِ ، ورَيِّقُ الشَّبابِ [روق] .

أَراقَ الماءَ و **هَراقَهُ** : صَبَّهُ . فهو مُرِيقٌ ، والماءُ مُراقٌ ، ومُهْراقٌ ، ومُهَراقٌ .

رَيَّقَهُ الشَّرابَ : سَقاهُ إِيَّاهُ رائِقاً على غَيْرِ ثُفْلٍ . و ـــ: سَقاهُ إِيَّاهُ على الرِّيقِ .

تَرَيَّقَ الماءَ أو الطَّعامَ : شَرِبَهُ أو أَكَلَهُ على الرِّيقِ قبلَ أن يَطْعَمَ شيئاً .

التِّرْياقُ [ترق] : دواءٌ ضدّ السُّمِّ يمنع امتصاصَ السُّمِّ في المَعِدَة والأمعاء .

ريل

رالَ الصَّبِيُّ ـِ رَيْلاً : سالَ لُعابُهُ .

الرِّيالُ : اللُّعابُ . و ـــ: نَقْدٌ فِضِّيٌّ يُعَدُّ عملة رسمية في بعض البُلْدانِ العَرَبِيَّة . (مع) .

المِرْيَلَةُ[1] : فُوطَةٌ تُلَفُّ حولَ عُنُقِ الصَّبِيِّ لوقاية ثوبِه من اللُّعاب .

(١) في المتن بكسر الميم ، وفي الوسيط بفتحها .

رَيَّلَ الصَّبِيُّ : رالَ (مو) .

ريم

رامَ مَكانَهُ ، و ـــ فلاناً . و ـــ من عِنْدِهِ ـِ : بَرِحَهُ وفارَقَهُ . وأكثر ما يُسْتَعْمَلُ في النَّفْي . فيقال : (ما يَرِيمُ يَفْعَلُ كذا) ؛ أي : ما يَبْرَحُ . ويُقال : (لا رِمْتَ) ؛ أي : لا بَرِحْتَ . وهو دُعاءٌ بالإقامَةِ ؛ أي : لا زِلْتَ مُقيماً .

الرِّيْمُ : الظَّبْيُ الأبيضُ الخالِصُ البَياضِ ، والأُنْثى رِيْمَةٌ [رأم] .

مَرْيَم بنت عمران : أُمُّ المسيح (ع) .

رين

رانَ الثَّوْبُ ـِ رَيْناً : تَدَنَّسَ . ورانت النَّفْسُ : خَبُثَتْ وغَثَتْ . يقال : رانَ ذَنْبُهُ على قَلْبِهِ رَيْناً ، ورُيُوناً : غَلَبَ ﴿كَلَّا بل رانَ على قُلُوبِهم ما كانُوا يَكْسِبُونَ[1]﴾ ؛ أي :غَلَبَ عليهم حُبُّ المَعاصي وقَسَتْ قُلُوبُهُمْ لاقتراف الذَّنْبِ بعد الذَّنْبِ وصارَ صدأ على قلوبهم فَعمِّي عليهم معرفة الحق من الباطل .

الرَّيْنُ : الصَّدأُ لأَنَّهُ يَعْلُو المرآةَ أو السَّيْفَ .

الرَّانُ : الغِطاءُ والحِجابُ الكثيف . و ـــ: الصَّدَأُ يَعْلُو الشَّيءَ الجَلِيَّ كالسَّيْفِ والمرآةِ ونحوهما . و ـــ: الدَّنَس . و ـــ: ما غَطَّى على القَلْبِ ورَكِبَهُ من القَسْوَةِ لِلذَّنْبِ بعد الذَّنْبِ .

ريي

الرّايَةُ : العَلَمُ . (ج) رايٌ ، ورايـاتٌ . مُصَغَّرُها رُيَيَّةٌ .

رَيَّا الرّايَةَ : عَمِلَها . و ـــ: رَكَزَها .

الرِّيُّ : ضِدُّ العَطَشِ [روي] .

الرَّيُّ: مدينة بفارس فُتِحَت في عَهْدِ عُمَرَ بن الخَطّاب وهي اليوم قرية قرب طهران ، والنسبة إليها رازِيّ .

(١) المطففين / ١٤ / .

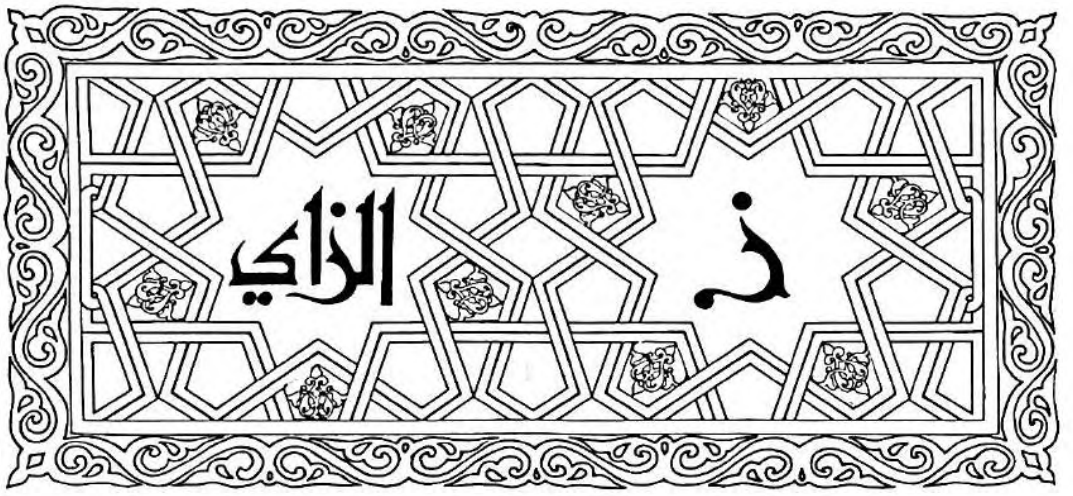

الزّاي أو الزّاءُ: الحَرْفُ الحادي عَشَرَ من حُروفِ الهِجاءِ.

زأبر

الزِّئْبِرُ: الزَّغَبُ والوَبَرُ الذي يَعْلُو الثَّوْبَ الجَدِيدَ.

زأبق

زَأْبَقَ الدِّرْهَمَ ونَحْوَهُ: طَلاهُ بالزِّئْبَقِ. فهو مُزَأْبَقٌ.

الزِّئْبَقُ (مع): مَعْدِنٌ سائِلٌ في دَرَجَةِ الحَرارَةِ العادِيَّةِ، ثَقِيلٌ فِضِيُّ اللَّوْنِ عَدَدُهُ الذَّرِّيُّ (٨٠)، ووزنُهُ الذَّرِّيُّ (٦١ر٢٠٠). يُسْتَخْدَمُ في مَوازِينِ الحرارةِ والضَّغْطِ. ويَدْخُلُ في تركيب بعضِ الأَدْوِيَةِ، لكنَّ أَمْلاحَهُ سامَّةٌ. يُقال: دِرْهَمٌ مُزَأْبَقٌ.

زأر

زَأَرَ الأَسَدُ ـِ زَأْراً، وزَئِيراً: صاحَ من صَدْرِهِ. فهو زائِرٌ، وهي زائِرَةٌ.

الزَّئِيرُ: صَوْتُ الأَسَدِ.

زأف

الزُّؤافُ ـــ مَوْتٌ زُؤافٌ: سَرِيعٌ.

زأم

زَأَمَ ـَ زَأْماً، وزُؤاماً: ماتَ مَوْتاً سَرِيعاً.

الزُّؤامُ ـــ المَوْتُ الزُّؤامُ: العاجِلُ أو الكَرِيهُ.

زأن

الزُّؤانُ: عُشْبٌ يَنْبُتُ بين أَعْوادِ القَمْحِ، حَبُّهُ كَحَبِّ القَمْحِ ولكنه أصغر منه ومُرٌّ. واحِدَتُهُ زُؤانَةٌ.

ذويَزَن[1]: من مُلُوكِ حِمْيَر.

يَزَن: وادٍ في اليَمَنِ. ورُمْحٌ يَزَنِيٌّ ويَزْأَنِيٌّ: مَنْسُوبٌ إلى يَزَن.

زبب

زَبَّ (كفَرِحَ) ـَ زَبَباً: كَثُرَ شَعْرُ وَجْهِهِ وأُذُنَيْهِ. فهو أَزَبُّ، وهي زَبّاءُ.

الأَزَبُّ ـــ عامٌ أَزَبُّ: كَثِيرُ الخِصْبِ. ورَجُلٌ

(١) أصله يَزْأَن من لفظ الزُّؤان (اللّسان).

أَزَبُّ : كثيرُ شَعْرِ الصَّدْرِ .

الزَّبّاءُ : زَنُوبيا وهي مَلِكَةُ تَدْمُر العربيَّة . عُرِفَتْ بالقُوَّةِ والشّجاعةِ حتى ضُرِبَ بها المَثَل فقيل : أَمْنَعُ من الزَّبّاءِ .

الزَّبيبُ : العِنَبُ المُجَفَّفُ .

الزَّبيبَةُ : واحِدَةُ الزَّبيبِ .

زَبَّبَ العِنَبُ : صارَ زَبيباً . و ــ العِنَبَ : صَيَّرَهُ زَبيباً .

تَزَبَّبَ العِنَبُ : صارَ زَبيباً . ويقال (تَزَبَّبَ قَبْلَ أَنْ يَتَحَصْرَمَ) إذا ادَّعى حالَةً أو صِفَةً قَبْلَ أن يَتَهَيَّأَ لها .

زبد

زَبَدَهُ ــُ زَبْداً : أَطْعَمَهُ الزُّبْدَ . و ــ السِّقاءَ : مَخَضَهُ لِيَخْرُجَ زُبْدُهُ .

زَبَدَ الطَّحِينَ ــِ زَبْداً : خَلَطَهُ بالزُّبْدِ . فهو مَزْبُودٌ . و ــ فلاناً ، وزَبَدَ له : أَعْطاهُ من زُبْدِهِ ، أَوْ من مالِهِ .

الزُّبْدُ : ما يُسْتَخْرَجُ من اللَّبَنِ بالمَخْضِ والتَّحْرِيكِ ، فإذا أُذِيبَ صارَ سَمْناً .

الزُّبْدَةُ : القِطْعَةُ من الزُّبْدِ . وزُبْدَةُ الشَّيءِ : خُلاصَتُهُ وخيارُهُ . (ج) زُبَدٌ .

المَزْبَدَةُ : مَصْنَعُ الزُّبْدِ .

الزَّبَدُ : ما يَعْلُو الماءَ وغيرَهُ من الرَّغْوَةِ . و ــ : ما يَخْرُجُ من فَمِ الغاضِبِ . و ــ : ما لا خيرَ فيه .

وزَبَدُ المَعادِنِ : خَبَثُها ووَضَرُها ونفاياتُها .

الزّابِدُ ــ قَوْمٌ زابِدُونَ : كَثُرَ زُبْدُهُمْ .

الزَّبْدُ : العَطاءُ «إنّا لا نَقْبَلُ زَبْدَ المُشْرِكِينَ» ؛ أي : هَدِيَّتَهم ورِفْدَهُمْ .

الزَّبادُ : نَوْعٌ من الطُّيُوبِ يُسْتَخْرَجُ من حَيَوانٍ كالهِرِّ . و ــ : حَيَوانٌ كالهِرِّ من الفصيلة السِّنَّوْرِيَّةِ تَتَجَمَّعُ في جَيْبٍ تحتَ ذَيْلِهِ مادَّةٌ عِطْرِيَّةٌ .

(الزَّبادُ)

الزُّبْدِيَّةُ[1] : إناءٌ من الخَزَفِ المحروق ، مَطْلِيٌّ بالمِيناء ، يُخَثَّرُ فيه اللَّبَنُ (مج) . (ج) زَبادِيُّ ، وزُبْدِيّاتٌ . ومنه لَبَنُ الزَّبادِيِّ (مو) .

الزَّبَدانِيّ[2] : مُتَنَزَّهٌ قُرْبَ دِمَشْقَ .

أَزْبَدَ القومُ : كَثُرَ زُبْدُهُمْ . و ــ البَحْرُ أو فَمُ البعيرِ الهادِرِ : قَذَفَ بالزَّبَدِ . يقال : (أَرْغَى فلانٌ وأَزْبَدَ) ؛ أي : غَضِبَ وتَوَعَّدَ وتَهَدَّدَ . و ــ الشَّرابُ : اخْتَمَرَ وصارَ له زَبَدٌ . وبَحْرٌ مُزْبِدٌ ؛ أي : مائِجٌ يَقْذِفُ بالزَّبَدِ .

زَبَّدَ اللَّبَنُ : عَلاهُ الزُّبْدُ .

زُبَيْدَةُ (... ــ ٢١٦ هـ) : زَوْجُ الرَّشِيدِ وأُمُّ الأَمين ، مِن شَهيراتِ نِساءِ العَرَبِ ، وإِلَيْها تُنْسَبُ عَيْنُ زُبَيْدَةَ في مَكَّةَ . جَلَبَتْ إليها الماءَ من أَقْصَى وادي نعمان شرقيَّ مَكَّةَ ، وأقامَتْ له الأَقنِية حتى أَبْلَغَتْهُ مَكَّةَ .

زبر

زَبَرَ الكِتابَ ــُ زَبْراً : كَتَبَه أو أَتْقَنَ كِتابَتَهُ . فهو مَزْبُورٌ ، وزَبُورٌ . و ــ السّائِلَ : انْتَهَرَهُ وزَجَرَهُ . و ــ فلاناً عن الأَمْرِ : مَنَعَهُ ونَهاهُ .

زَبُرَ الكَبْشُ ــُ زَبارَةً : ضَخُمَ . فهو زَبِيرٌ ، وهي زَبيرَةٌ .

الزَّبْرُ : الكِتابَةُ . و ــ : الحِجارَةُ . و ــ : الرَّأْيُ

(١) في التاج بكسر الزاي ، وقياسُها بالضَّمِّ لأنها منسوبة إلى الزُّبْد .

(٢) مركبة من (سيب) بمعنى (التُّفّاح) ومن (دان) بمعنى المكان ؛ أي : مكان التُّفّاح .

والعَقْلُ. يُقال: (مالَهُ زَبْرٌ). و ــ من الرِّجال: القَوِيُّ الشَّدِيدُ. مُصَغَّرُهُ زُبَيْرٌ.

الزُّبَيْرُ بنُ العَوّامِ (٢٨ ق هـ ــ ٣٦ هـ): الصَّحابِيُّ الشُّجاعُ، أَحَدُ العشرةِ المُبَشَّرِينَ بالجَنَّةِ، وأَوَّلُ مَنْ سَلَّ سَيْفَه في الإسْلامِ. ابنُ عَمَّةِ النَّبِيِّ (ص). أَسْلَمَ وله اثنتا عَشْرَةَ سَنَةً. شَهِدَ بَدْراً وأُحُداً وغيرَهُما. كان طويلاً جِدّاً، وكان مُوسِراً. قُتِلَ غِيلَةً يومَ الجَمَلِ.

الزُّبْرَةُ ــ زُبْرَةُ الحَديدِ: القِطْعَةُ الضَّخْمَةُ منه. (ج) زُبَرٌ ﴿آتُوني زُبَرَ الحَدِيدِ[1]﴾. وزُبُرٌ ﴿فَتَقَطَّعُوا أَمْرَهُمْ بَيْنَهُمْ زُبُراً[2]﴾؛ أي: قِطَعاً.

الزَّبُورُ: الكِتابُ. (ج) زُبُرٌ، وغَلَبَ على صُحُفِ النَّبِيِّ داوُدَ عليه السَّلامُ.

زبرج

زَبْرَجَهُ: حَسَّنَهُ وزَيَّنَهُ.

الزِّبْرِجُ: الحِلْيَةُ والزِّينَةُ من وَشْيٍ وغَيْرِهِ. و ــ: الذَّهَبُ. و ــ: كُلُّ شَيْءٍ حَسَنٍ. (ج) زَبارِجُ. وزِبْرِجُ الدُّنْيا: غُرُورُها وزِينَتُها.

زبرجد

الزَّبَرْجَدُ: حَجَرٌ كَرِيمٌ ذُو أَلْوانٍ كَثِيرَةٍ أَشْهَرُها الأَخْضَرُ والأَصْفَرُ.

زبرق

زَبْرَقَ الثَّوْبَ: صبَغَهُ بِصُفْرَةٍ أو حُمْرَةٍ.

الزِّبْرِقانُ: البَدْرُ لَيْلَةَ تَمامِهِ. (ج) زَبارِيقُ. و ــ: صَحابِيٌّ من ساداتِ العَرَبِ، هَجاهُ الحُطَيْئَةُ. توفي أيّامَ معاويةَ نحو (٤٥) هـ.

(١) الكهف /٩٦/.
(٢) المؤمنون /٥٣/.

زبع

الزَّوْبَعَةُ: الإعْصارُ، وهو رِيحٌ تَدُورُ وتَحْمِلُ الغُبارَ وتَرتَفِعُ في السَّماءِ كالعَمُودِ. و ــ: اسم شَيْطانٍ أو رئيسٍ للجِنِّ. (ج) زَوابِعُ.

التَّوابِعُ والزَّوابِعُ: كتاب لابن شُهَيد الأَنْدَلُسِيّ الأَشجعي المتوفى سنة ٤٢٦ هـ يَصِفُ فيه رِحْلَةً خَيالِيَّةً إلى وادي الجِنِّ.

زبعر

الزَّبَعْرَى: السَّيِّئُ الخُلُقِ، الشَّكِسُ. و ــ: الغَلِيظُ شَعْرِ الوَجْهِ والحاجِبَيْنِ واللِّحْيَيْنِ. مُؤَنَّثُه زَبَعْراةٌ.

عبد الله بن الزَّبَعْرى (... ــ نحو ١٥ هـ): شاعِرُ قُرَيْش في الجاهِلِيَّة. كان شديداً على المُسْلِمِينَ، إلى أن فُتِحَتْ مَكَّةُ، فهَرَبَ إلى نَجْران، فقال فيه حَسّان أَبياتاً، فلما بَلَغَتْهُ عادَ إلى مَكَّةَ فأَسْلَمَ واعْتَذَرَ ومدح النبيَّ (ص).

زبق

زَبَقَ فلاناً في السِّجْنِ ــُ زَبْقاً: ضَيَّقَ عليه وحَبَسَهُ. و ــ فلاناً في الشَّيءِ: أَدْخَلَهُ فيه.

الزَّابُوقَةُ من البَيْتِ: زاوِيَتُهُ وناحِيَتُهُ. أو شِبْهُ دَغَلٍ فيه يكونُ له زَوايا مُعْوَجَّةٌ.

انْزَبَقَ في البَيْتِ وغَيْرِهِ: دَخَلَ فيه. ومنه: انْزَبَقَ في الحِبالَةِ؛ أي: عَلِقَ بها.

زبل

زَبَلَ الزَّرْعَ ــُ زَبْلاً: سَمَّدَهُ بالزِّبْلِ. و ــ أَرْضَه: سَمَّدَها وأَصْلَحَها بالزِّبْلِ ونَحْوِه حتى تَجُودَ للزِّراعَةِ.

الزِّبْلُ: رَوْثُ الخَيْلِ والماشِيَةِ وغيرها من البَهائِمِ ويُتَّخَذُ لِتَسْمِيدِ الأَرْضِ وإصلاحِ الزَّرْعِ.

الزُّبالَةُ : بَقِيَّةُ الشَّيءِ. يُقالُ : (ما في الإناءِ زُبالَةٌ) ؛ أي : شيءٌ. و ـــ : ما يُكْنَسُ من البَيْتِ ، ويُلْقَى إلى الخارجِ (عا) .

الزَّبِيلُ : القُفَّةُ . (ج) زُبُلٌ وزُبْلان .

الزَّنْبِيلُ : القُفَّةُ . (ج) زَنابِيلُ .

المَزْبَلَةُ : مُلْقَى الزِّبْلِ ومَوْضِعُهُ . (ج) مَزابِلُ .

الزَّبّالُ : مَنْ يَجْمَعُ القُمامَةَ .

زبن

زَبَنَ الشَّيءَ ، وزَبَنَ به ـِ زَبْناً : دَفَعَهُ ورَمَى به . وزَبَنَتِ النّاقَةُ حالِبَها : دفَعَتْهُ بِرِجْلِها .

الزَّبُونُ من النُّوقِ : التي تَدْفَعُ حالِبَها أو وَلَدَها عن ضَرْعِها . و ـــ : المُشْتَرِي من تاجِرٍ (مو) . (ج) زُبُنٌ . وحَرْبٌ زَبُونٌ : تَدْفَعُ الأَبْطالَ عن الإقْدامِ خَوْفَ المَوْتِ .

الزَّبانِيَةُ : الشُّرَطُ . وسُمِّيَ بها بعضُ المَلائِكَةِ لِدَفْعِهِمْ أَهْلَ النّارِ إليها . ﴿ فليَدْعُ نادِيَهُ . سَنَدْعُ الزَّبانِيَه[1] ﴾ .

زُبانى العَقْرَبِ : قَرْنُها ، وهما زُبانَيانِ .

زابَنَهُ مُزابَنَةً : دافَعَهُ وصادَمَهُ . و ـــ : باعَ ما لا يُعْلَمُ كَيْلاً أو عَدَداً أَوْ وَزْناً بمعلومِ المِقْدارِ . وهو بَيْعُ المُزابَنَةِ وقد نُهِيَ عنه .

زبى

زَبَى الشيءَ ـِ زَبْياً : حَمَلَهُ . و ـــ : ساقَهُ .

الزُّبْيَةُ : الرّابِيَةُ لا يَعْلُوها السَّيْلُ . و ـــ : حُفْرَةٌ في مَوْضِعٍ عالٍ يُغَطَّى رَأْسُها ، فإذا وَطِئَها الأَسَدُ وَقَعَ فيها . (ج) زُبًى . يُقال : (بَلَغَ السَّيْلُ الزُّبَى) ؛ أي : اشْتَدَّ الأَمْرُ وتَفاقَمَ وجاوَزَ حَدَّهُ .

زجج

زَجَّ فلاناً ـُ زَجّاً : طَعَنَهُ بالزُّجِّ ورَماهُ به . فهو مَزْجُوجٌ . و ـــ بالشَّيءِ من يَدِهِ : رَمَى به . يقال : يَزُجُّ اللِّصَّ ، وباللِّصِّ ؛ أي : يَرمي به عن نفسِه ويدفعُه إلى السِّجْنِ .

زَجَّ الحاجِبُ (كَفَرِحَ) ـَ زَجَجًا : دَقَّ في طُولٍ وتَقَوُّسٍ .

الزَّجَجُ : دِقَّةٌ في الحاجِبَيْنِ وطُولٌ . والرَّجُلُ أَزَجُّ ، وحاجِبٌ أَزَجُّ . وهي زَجّاءُ . (ج) زُجٌّ .

الزُّجُّ : الحَدِيدَةُ التي في أَسْفَلِ الرُّمْحِ . (ج) زِجاجٌ وزِجَجَةٌ .

الزُّجاجُ : مادَّةٌ شَفّافَةٌ صُلْبَةٌ سَهْلَةُ الكَسْرِ ، تُصْنَعُ من الرَّمْلِ والقِلْي .

الزُّجاجَةُ : القِطْعَةُ من الزُّجاج . و ـــ : القارُورَةُ . و ـــ : القِنْدِيلُ ﴿ مَثَلُ نُورِهِ كَمِشْكاةٍ فِيها مِصْباحٌ ، المِصْباحُ في زُجاجَةٍ[1] ﴾ ؛ أي : في قِنْدِيلٍ من زُجاجٍ .

الزُّجاجِيُّ : بائِعُ الزُّجاجِ . و ـــ : المَنْسُوبُ إلى الزُّجاجِ .

الزَّجّاجُ : صانِعُ الزُّجاجِ وبائِعُهُ .

الزِّجاجَةُ : صِناعَةُ الزَّجّاجِ .

الزَّجّاجُ : أَحَدُ عُلَماءِ النَّحْوِ والأَدَبِ في القرنِ الرّابعِ الهِجْرِيِّ توفي سنة ٣١١ هـ .

أَزَجَّ الرُّمْحَ : رَكَّبَ فيه الزُّجَّ .

زَجَّجَ الرُّمْحَ : رَكَّبَ فيه الزُّجَّ . وزَجَّجَتِ المَرْأَةُ حاجِبَها : طَوَّلَتْه ودَقَّقَتْهُ وحَذَفَتْ زَوائِدَ الشَّعْرِ فيه .

زجر

زَجَرَهُ عن الشَّيءِ ـُ زَجْراً : مَنَعَهُ ونَهاهُ عنه . فهو زاجِرٌ ، وهي زاجِرَةٌ . و ـــ الكَلْبَ وغيرَهُ ، وزَجَرَ به : كَفَّهُ وصاحَ به . و ـــ الطّائِرَ : أَثارَهُ بِحَصاةٍ أو صاحَ به لِيَطِيرَ فإذا مَرَّ من يَمِينِهِ كانَ سانِحاً

(١) العلق / ١٨ / قال بعضهم : واحِدُهُم زَبانِيٌّ .

(١) النور / ٣٥ / .

مَيْمُوناً يَدُلُّ على الفَأْلِ الحَسَنِ، وإلاّ فهو بارِحٌ مَشْؤُومٌ.

الزَّجْرُ: المَنْعُ والنَّهْيُ. و ــ: العِيافَةُ.

الزَّجْرَةُ: الصَّيْحَةُ الواحِدَةُ. ﴿فإنَّما هي زَجْرَةٌ واحِدَةٌ[1]﴾.

المَزْجَرُ: حَيْثُ يكونُ المَزْجُورُ. يُقال: (تركتُه بِمَزْجَرِ الكَلْبِ)؛ أي: بتلك المَنْزِلةِ.

انْزَجَرَ عن الشَّيءِ: امْتَنَعَ. و ــ له: انْقادَ.

ازْدَجَرَ له: انْقادَ. و ــ فلاناً وغيرَهُ: انْتَهَرَهُ ومَنَعَهُ ونَهاهُ.

تَزاجَرُوا عن المُنْكَرِ: زَجَرَ بعضُهم بَعْضاً.

زجل

زَجَلَهُ، وزَجَلَ به ــُ زَجْلاً: رَماهُ ودَفَعَهُ. و ــ الحَمامَ: أَرْسَلَهُ بالرَّسائِلِ على بُعْدٍ فهو زاجِلٌ.

زَجِلَ الرَّجلُ ــَ زَجَلاً: لَعِبَ. و ــ: طَرِبَ وغَنّى. و ــ: أَجْلَبَ ورَفَعَ صَوْتَهُ. فهو زَجِلٌ وزاجِلٌ، وهي زَجِلَةٌ. ويُقال: سَحابٌ زَجِلٌ؛ أي: لِرَعْدِهِ صَوْتٌ.

حَمامُ الزّاجِلِ: نَوْعٌ من الحَمامِ يُرْسَلُ إلى مسافاتٍ بَعيدَةٍ بالرَّسائِلِ في أوقاتِ الحَرْبِ وغيرِها.

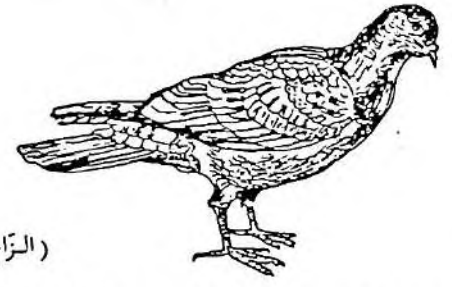

(الزّاجِل)

الزَّجَلُ: الصَّوْتُ. و ــ: نَوْعٌ من الشِّعْرِ تَغْلِبُ عليه العامِّيَّةُ. (ج) أَزْجالٌ.

الزَّجّالُ: ناظِمُ الزَّجَلِ. و ــ: الرّامي. (ج) زَجّالَةٌ.

(١) الصّافّات/١٩/.

زجو

أَزْجاهُ إزْجاءً: ساقَهُ ودَفَعَهُ بِرِفْقٍ ﴿رَبُّكُمُ الذي يُزْجي لَكُمُ الفُلْكَ[1]﴾. و ــ أيّامَهُ: دافَعَها بِقُوتٍ قَلِيلٍ. و ــ الأَمْرَ: أَخَّرَهُ.

المُزْجَى: الشَّيءُ القَليلُ أو الرَّديءُ. وبضاعَةٌ مُزْجاةٌ: قَليلة مَرْدُودَةٌ تُدْفَعُ وتُرْفَضُ رَغْبَةً عنها.

زَجَّى الشَّيءَ تَزْجِيَةً: دَفَعَهُ بِرِفْقٍ.

تَزَجَّى بالشَّيْءِ تَزَجِّياً: اكْتَفى به.

زحح

زَحَّهُ ــُ زَحّاً: دفَعَهُ أو جَذَبَه في عَجَلَةٍ. و ــ عن مَكانِهِ: نَحّاهُ وزَحْزَحَهُ.

زحر

زَحَرَ ــَ زَحِيراً، وزُحاراً: أَخْرَجَ صَوْتاً أو نَفَساً مَصْحُوباً بأَنِينٍ عِنْدَ عَمَلٍ أو شِدَّةٍ.

زُحِرَ: شَكا الزُّحارَ. فهو مَزْحُورٌ.

الزُّحارُ والزَّحِيرُ: مَرَضٌ معوِيّ يَتَمَيَّزُ بِتَبَرُّزٍ مُتَقَطِّعٍ مُعْظَمُه دَمٌ ومُخاطٌ ويَصْحَبُهُ أَلَمٌ وتَعَنٌّ (مج). والزَّحِيرُ: التَّنَفُّسُ بِشِدَّةٍ.

زحزح

زَحْزَحَهُ زَحْزَحَةً: دَفَعَه ونَحّاهُ عن مَوْضِعِهِ.

تَزَحْزَحَ عن مَجْلِسِهِ: تَنَحّى وتَباعَدَ.

زحف

زَحَفَ الطِّفْلُ ــَ زَحْفاً، وزُحُوفاً، وزَحَفاناً: انْسَحَبَ على مَقْعَدَتِهِ قَبْلَ أن يَمْشِيَ، أو دَبَّ على رُكْبَتَيْهِ قليلاً قليلاً. و ــ إليه زَحْفاً: مَشَى. يُقالُ: (زَحَفَ العَسْكَرُ إلى العَدُوِّ)؛ أي: مَشَوْا إليهم في ثِقَلٍ لِكَثْرَتِهِمْ.

(١) الإسراء/٦٦/.

الزَّحْفُ : الجَيْشُ الكثيرُ يَزْحَفُ إلى العَدُوِّ بثقل وكَثْرَةٍ . (ج) زُحُوفٌ .

الزَّواحِفُ : حيوانات فقاريَّة بارِدَة الدَّمِ تَزْحَفُ على بُطونها وتَتَنَفَّسُ الهواءَ . منها الثَّعابينُ والتَّماسِيحُ ونحوها .

الزَّحّافُ : الكثيرُ الزَّحْفِ . ومنه الجَرادُ الزَّحّافُ للذي يمشي على الأرضِ ، ويُقابِلُهُ الجَرادُ الطَّيّارُ .

الزَّحّافَةُ : آلَةٌ يُسَوِّي بها الزّارِعُ أَرْضَهُ بَعْدَ حَرْثِها . (مح) .

زاحَفْناهُمْ زِحافاً ومُزاحَفَةً : زَحَفْنا إليهم وزَحَفُوا إلينا .

الزِّحافُ (في العَرُوضِ) : تَغْييرٌ يَلْحَقُ ثانِيَ السَّبَبِ الخَفِيف أو الثَّقيل نحو : مُسْتَفْعِلُنْ تُصبحُ مُتَفْعِلُنْ ، ومُتَفاعِلُن تُصبحُ مُتْفاعِلُنْ .

تَزَحَّفَ إليه وازْدَحَفَ : تَمَشَّى .

تَزاحَفَ القومُ في القِتالِ : تَدانَوْا .

زحل

زَحَلَ عن مَكانِهِ ـَ زَحْلاً ، وزُحُولاً : زالَ . و ـــ : تَنَحّى وتَباعَدَ .

زُحَلُ : أَحَدُ الكَواكِبِ السَّيّارَةِ ويُضْرَبُ به المَثَلُ في العُلُوِّ والبُعْدِ . والكلمةُ ممنوعَةٌ من الصَّرْفِ لِلعَلَمِيّةِ والعَدْلِ .

تَزَحَّلَ : تَنَحّى وتَباعَدَ .

زحلف

زَحْلَفَ في الكلامِ : أَسْرَعَ . و ـــ الشَّيءَ : زَحْلَقَهُ .

الزُّحْلُوفَةُ : مَكانٌ مُنْحَدِرٌ أَمْلَسُ يَتَزَحْلَقُ عليه الصِّبْيانُ . (ج) زَحالِيفُ .

تَزَحْلَفَ : تَدَحْرَجَ وتَزَحْلَقَ .

زحلق

زَحْلَقَ الشَّيءَ : دَحْرَجَهُ .

الزُّحْلُوقَةُ : الزُّحْلُوفَةُ . و ـــ : الآلَةُ يُتَزَحْلَقُ بها على الثَّلْج (مح) . (ج) زَحالِيقُ .

تَزَحْلَقَ : تَدَحْرَجَ ، انْزَلَقَ . و ـــ على المكانِ : تَزَلَّقَ عليه جالِساً . و ـــ عن المكان : تَنَحَّى عنه وابْتَعَدَ .

التَّزَحْلُقُ : رِياضَةُ التَّزَلُّجِ على الجَلِيد (مح) .

زحم

زَحَمَهُ ـَ زَحْماً وزَحْمَةً : دَفَعَهُ في مَكانٍ ضَيِّقٍ .

الزَّحْمُ : القَوْمُ المُزْدَحِمُونَ .

الزِّحامُ : تَدافُعُ النّاسِ في مَكانٍ ضَيِّقٍ . ويَوْمُ الزِّحام : يومُ القِيامَة .

الزَّحْمَةُ : الزِّحامُ .

المِزْحَمُ : الشَّدِيدُ الدَّفْعِ في الزِّحامِ . يُقال : رَجُلٌ مِزْحَمٌ ، ومَنْكِبٌ مِزْحَمٌ .

زاحَمَهُ مُزاحَمَةً وزِحاماً : زَحَمَهُ وضايَقَهُ . وزاحَمَ الخَمْسِينَ من عمرِه : قارَبَها أو بَلَغَها .

أبو مُزاحِم : الفِيل والثَّوْر المنكسِر القَرْنَيْنِ .

ازْدَحَمَ النّاسُ : زَحَمَ بعضُهم بَعْضاً .

تزاحَمُوا : ازدَحَمُوا .

زحن

زَحَنَ عن مَكانِهِ ـَ زَحْناً : تَحَرَّكَ . و ـــ الشَّيءَ عن مَكانِهِ : نَحّاهُ وأزالَهُ عنه .

زخخ

زَخَّ فلاناً ـُ زَخّاً : أَوقعه في حُفْرَةٍ . و ـــ في قَفاهُ : دَفَعَهُ .

زخر

زَخَرَ البَحْرُ ـَ زَخْراً ، وزُخُوراً : امْتَلأَ وارْتَفَعَتْ

أَمْواجُهُ . و ـــ الوادي : امْتَدَّ وارْتَفَعَتْ مياهُهُ . فهو زاخِرٌ ، وزَخّارٌ . وزَخَرَت الحَرْبُ والقِدْرُ : جاشَتا . و ـــ الرَّجلُ بما عِنْدَهُ : فَخَرَ به . و ـــ فلاناً : غَلَبَهُ في الفَخْرِ . و ـــ الشَّيءَ مَلأَهُ .

الزّاخِرُ : الشَّرَفُ العالي . و ـــ المِلآن . يقال : فلانٌ بَحْرٌ زاخِرٌ . وفلانٌ عِرْقُهُ زاخِرٌ ؛ أي : كريمٌ (ج) زَواخِرُ . وزَواخِرُ الوادي : أَعْشابُهُ .

زاخَرَهُ : فاخَرَهُ .

زخرف

زَخْرَفَهُ : زَيَّنَهُ وكَمَّلَ حُسْنَهُ . و ـــ البناءَ : زَيَّنَهُ وأَكْمَلَهُ . و ـــ القولَ : حَسَّنَهُ بترقيش الكَذِبِ . فهو مُزَخْرَفٌ .

الزُّخْرُفُ : الزِّينَةُ ﴿حتى إذا أَخَذَتِ الأَرْضُ زُخْرُفَها[1]﴾ . و ـــ : الذَّهَبُ : ﴿أو يكونَ لَكَ بَيْتٌ من زُخْرُفٍ[2]﴾ . و ـــ : كَمالُ حُسْنِ الشَّيءِ . وزُخْرُفُ القولِ : حُسْنُهُ بتزيين الكَذِب ﴿يُوحي بعضُهم إلى بَعْضٍ زُخْرُفَ القَوْلِ[3]﴾ . وزُخْرُفُ الأَرضِ : أَلوانُ نَباتِها . وزُخْرُفُ البيتِ : مَتاعُهُ وأَثاثُهُ . (ج) زَخارِفُ .

الزَّخْرَفَةُ : فَنٌّ تَزْيينِ الأَشْياءِ بالنَّقْشِ أو التَّطْرِيزِ أو التَّطْعِيمِ وغير ذلك .

تَزَخْرَفَ : تَزَيَّنَ .

زخم

زَخَمَهُ ـَ زَخْماً : دَفَعَهُ دَفْعاً شديداً .

زَخِمَ اللَّحْمُ ـَ زَخَماً : فسدت رائِحَتُهُ وأَنْتَنَ . فهو زَخِمٌ ، وهي زَخِمَةٌ .

الزَّخَمَةُ : الرّائِحَةُ الكريهةُ .

زرب

زَرَبَ للماشِيَةِ ـُ زَرْباً : بَنى لها زَرِيبَةً . و ـــ المَواشِيَ في الزَّرِيبَةِ : أَدْخَلَها فيها .

زَرِبَ الماءُ ونحوهُ ـَ زَرْباً : جَرَى وسالَ .

الزَّرِيبَةُ : حَظِيرَةُ الماشِيَةِ . (ج) زَرائِبُ .

الزِّرْياب : الذَّهَبُ . و ـــ : ماؤُهُ (مع) .

زِرْياب : موسِيقيٌّ عِراقِيٌّ أَخَذَ الغِناءَ عن إسحاق الموصِلِيّ . وفَدَ إلى الأَنْدَلُس وأقامَ بقُرطُبَةَ . زادَ في أَوْتارِ العُودِ وَتَراً خامِساً ، وَاخْتَرَعَ مِضْرابَ العُودِ من قَوادِمِ النَّسْرِ . توفي نحو ٢٣٠ للهجرة[1] .

الزَّرْبِيَّةُ : البِساطُ أو السَّجّادَة . و ـــ : الوِسادَةُ تُبْسَطُ لِيُتَّكَأَ عليها . (ج) زَرابِيُّ .

المِزْرابُ : المِيزابُ وهو مَجْرَى الماءِ من سَطْحِ المَنْزِلِ إلى الأَرضِ . (ج) مَزارِيبُ .

انزَرَبَتِ الغَنَمُ : دَخَلَتْ في الزَّرِيبَةِ .

زرجن

الزَّرَجُونُ : قُضْبانُ الكَرْمِ ، الواحِدَةُ زَرَجُونَة . و ـــ : الخَمْرُ . و ـــ : صِبْغٌ أَحمرُ (مع) .

زرد

زَرَدَهُ ـُ زَرْداً : خَنَقَهُ . فهو مَزْرُودٌ . و ـــ : الدِّرْعَ : نَسَجَها .

زَرِدَ اللُّقْمَةَ ـَ زَرَداً : ابْتَلَعَها . فهو زَرِدٌ ؛ أي : سَريعُ الابتلاع .

الزَّرَدُ : حِلَقٌ من الحديد في الدِّرْع والمِغْفَرِ[2] (ج) زُرُودٌ .

الزَّرَدَةُ : حَلْقَةُ الدِّرْع .

الزِّرادَةُ : حِرْفَةُ الزَّرّاد .

الزَّرّادُ : صانِعُ الزَّرَدِ .

المَزْرَدُ : الحَلْقُ والبُلْعُومُ (ج) مَزارِدُ .

(١) يونس / ٢٤ / .
(٢) الإسراء / ٩٣ / .
(٣) الأنعام / ١١٢ / .

(١) الأعلام .
(٢) المِغْفَرُ : ما يُلْبَسُ على الرَّأْسِ لوقايَتِهِ مصنُوعاً من الزَّرَدِ .

الزَّرَدِيَّةُ: أداةٌ يُشَكَّلُ بها الصّانِعُ السِّلْكَ أو يَقْطَعُهُ[1].

ازْدَرَدَ اللُّقْمَةَ: ابْتَلَعَها.

زردم

زَرْدَمَهُ: عَصَرَ حَلْقَهُ. و— : خَنَقَهُ. و— الطَّعامَ: ابْتَلَعَهُ.

الزَّرْدَمَةُ: مَوْضِعُ الابتِلاع.

زرر

زَرَّ الثَّوْبَ وغيرَه ـُ زَرّاً: أَدْخَلَ أُزْرارَه في العُرا. يُقال: ازْرُرْ عليكَ قَميصَكَ وزُرَّهُ.

الزِّرُّ: ما تُمْسَكُ به العُرْوَةُ في الثَّوْبِ كالقُرْصِ والحَبَّةِ ونحوهما. (ج) أَزْرارٌ وزُرُورٌ. يُقال: (أَلْزَمُ من زِرٍّ لِعُرْوَةٍ). و—: قطعة من مفتاح الكهرباء لإضاءة المصباح وإطفائه. وزِرُّ الجَرَسِ الكهربائِيِّ: قطعة منه إذا ضُغِطَتْ رَنَّ. و—: بُرْعُمُ النَّباتِ. و—: النُّقْرَةُ: (الحُفْرَةُ الصغيرة) التي يَدُورُ فيها رَأْسُ العَضُدِ. و—: رأسُ عَظْمِ الفخذ الدّاخل في حُفْرَةِ الوَرِكِ.

أَزَرَّ القَمِيصَ وغيرَهُ: جَعَلَ له أَزْراراً. و— عَيْنَهُ: ضَيَّقَها.

زَرَّزَ القَمِيصَ: أَزَرَّهُ. و—: أَدْخَلَ أُزْرارَهُ في العُرَى.

تَزَرَّرَ القميصُ: صارَ ذا أَزْرارٍ.

زُرارَةُ: سَيِّدٌ من ساداتِ تميم.

زرزر

الزُّرْزُورُ: طائرٌ من الفَصيلَةِ الزُّرْزُورِيَّةِ من رُتْبَةِ العُصْفُورِيّات، أكبر قليلاً من العُصْفُور، له مِنْقارٌ طويلٌ ذُو قاعِدَةٍ عَرِيضَةٍ، ويُغَطِّي فُتْحَةَ الأَنْفِ غِشاءٌ قَرْنِيٌّ، وجَناحاهُ طَويلانِ مُذَبَّبانِ. وهو من الطُّيُورِ المُهاجِرَة. (ج) زَرازِيرُ.

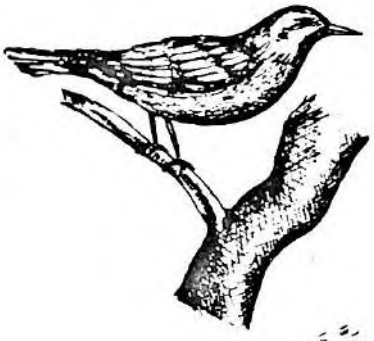

(الزُّرزور)

زَرْزَرَ الزُّرْزُورُ: صَوَّتَ.

زرع

زَرَعَ الحَبَّ ـَ زَرْعاً، وزِراعَةً: بَذَرَهُ في الأَرْضِ. و— الأَرْضَ: أَلْقَى فيها البَذْرَ[1]. و— اللَّهُ الزَّرْعَ: أَنْبَتَهُ ونَمّاهُ حتى بَلَغَ غايَتَهُ. ﴿أَأَنتُم تَزْرَعُونَهُ أم نحنُ الزّارِعُونَ[2]﴾.

الزَّرْعُ: طَرْحُ البَذْرِ. و—: المَزْرُوعُ. و—: الوَلَدُ. (ج) زُرُوعٌ.

الزِّراعَةُ: حِرْفَةُ الزّارِع. وعِلْمُ الزِّراعَةِ: عِلْمُ فِلاحَةِ الأَرْضِ (مو).

الزّارِعُ: (اسمُ فاعِل). (ج) زُرّاعٌ، وزارِعُونَ.

الزَّرّاعُ: الكثيرُ الزَّرْع. (ج) زَرّاعَةٌ، وزَرّاعُونَ.

الزَّرِيعَةُ: الحَبُّ الذي يُزْرَعُ. و—: الأَرضُ المَزْرُوعَةُ.

المَزْرَعَةُ: الأَرْضُ التي تُزْرَعُ. (ج) مَزارِعُ. يُقال: الدُّنيا مَزْرَعَةُ الآخِرَة. و—: مَكانُ الاسْتِنْبات.

الزُّرْعَةُ: البَذْرُ.

---

(١) الوسيط ط ٢.

(١) ويُقال زَرَعْتُ الشَّجَرَ كما يُقال زَرَعْتُ البُرَّ والشَّعِيرَ (التاج).

(٢) الواقعة /٦٤/.

زارَعَهُ: عامَلَهُ على الأَرْضِ ببعض ما يَخْرُجُ منها، ويكونُ البَذْرُ من مالِكِها[1].

المُزارَعَةُ: طريقة لاستغلال الأراضي الزّراعية باشتراك المالِكِ والزّارِع في الاسْتِغلالِ ويقسم الناتج بينهما بنسبة يعينها العَقْدُ أو العُرْفُ (مج).

ازْدَرَعَ: زَرَعَ لنفسِه.

المُزْدَرَعُ: مَوْضِعُ الزَّرْعِ.

الاسْتِزْراعُ: تَهْيِئَةُ الأَرْضِ البُورِ للزِّراعَةِ.

زرف

الزَّرافَةُ: الجَماعَةُ من النّاسِ. (ج) زَرافاتٌ. يقال: (جاؤوا زَرافاتٍ ووُحْداناً). والزَّرافَةُ: حيوانٌ عُشْبِيٌّ ثَدْيِيٌّ من رتبة الحافِريّات. عُنُقُها طَوِيلٌ جِدّاً، ورِجْلاها أَقْصَرُ من يَدَيْها، ويَحْمِلُ رأسُها قَرْنَيْنِ قَصِيرَيْنِ يُغَطِّيهما الجِلْدُ. ولونُها أَصْفَرُ مُغْبَرٌّ، وجِسْمُها مُبَقَّعٌ بِبُقَعٍ كِبار مُحْمَرَّة أو مُصْفَرَّةٍ، يبلغ ارتفاع الذكر البالغ من (٥ ــ ٦) أمتار. والأُنثى أَقصر من الذكر قليلاً. وموطنها إفريقية (مج). (ج) زَرافِيٌّ، وزَرافَى.

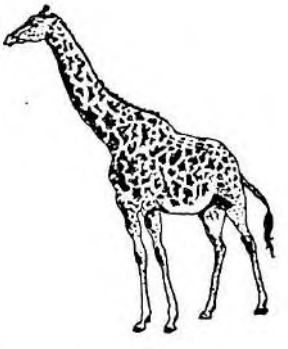

(الزَّرافة)

زَرَّفَ في الكلامِ: زادَ فيه وكَذَبَ. و ــ على الخَمْسِين من عُمُرِهِ: جاوزَتْ سِنُّهُ الخَمْسِينَ. وزَرَّفَهُ: نَحّاهُ وأَبْعَدَهُ.

(١) المُزارِعُ: أَنْ يَزْرَع أَرْضاً ليستْ مُلكاً له، يَشْتَرِكُ مع المالِك في اسْتِغْلالِها.

زرق

زَرَقَ الطّائِرُ ــُ زَرْقاً: رَمَى بما في جَوْفِهِ. و ــ فلاناً بِبَصَرِهِ ــُ زَرْقاً: أَحَدَّهُ نَحْوَهُ ورَماهُ به. و ــ الصَّيْدَ بالرُّمْحِ القصيرِ: رَماهُ به، أو طَعَنَهُ به.

زَرِقَ ــَ زَرَقاً، وزُرْقَةً: أَخَذَ لَوْنَ الزُّرْقَةِ. و ــ الرَّجلُ زَرَقاً: عَمِيَ. فهو أَزْرَقُ. وهي زَرْقاءُ. (ج) زُرْقٌ ﴿ونَحْشُرُ المُجْرِمِينَ يَوْمَئِذٍ زُرْقاً[1]﴾؛ أي: عُمْياً.

الأَزْرَقُ: ما لونُه الزُّرْقَة؛ أي: لون السَّماء الصافِيَة. و ــ من النِّصال: الشَّدِيدُ الصَّفاءِ. والعَدُوُّ الأَزْرَقُ: الشَّدِيدُ العَداوَةِ. والماءُ الأَزْرَقُ: صَلابَةُ حَدَقَةِ العَيْنِ من فَرْطِ التَّوَتُّرِ الدّاخِلِيّ (مج).

الزَّرَقُ: لونُ الأَزْرَقِ. و ــ: مَرَضٌ يَشْتَدُّ فيه التَّوَتُّرُ الدّاخِلِيُّ في العَيْنِ.

الزَّرْقاءُ: مؤنث الأَزْرَق. (ج) زُرْقٌ. و ــ: السَّماءُ. وزَرْقاءُ اليَمامَةِ: حَذامِ وهي امرأةٌ من جَديس باليَمامَةِ. يُضْرَبُ المَثَلُ في حِدَّةِ نَظَرِها وجَوْدَةِ بَصَرِها. قالُوا: إنّها كانَتْ تُبْصِرُ الشَّيْءَ من مَسِيرَةِ ثَلاثَةِ أَيّامٍ. والزَّرْقاء: مدينة كبيرة في شَرْقِيِّ الأُرْدُنّ.

المِزْراقُ: الرُّمْحُ القَصِيرُ. (ج) مَزارِيقُ.

الزَّوْرَقُ: القارِبُ الصَّغِيرُ. (ج) زَوارِقُ.

الأَزارِقَةُ: فِرْقَةٌ من الخَوارِج تُنْسَبُ إلى نافِع بنِ الأَزْرَق. واحِدُهُم الأَزْرَقِيُّ.

ازْرَقَّ ازْرِقاقاً: صارَ أَزْرَق.

انْزَرَقَ في الشَّيءِ: دَخَلَ.

ازْراقَّ ازْرِياقاً: زَرِقَ شَيْئاً فَشَيْئاً.

(١) طه/١٠٢/

زرنخ

الزِّرْنِيخُ: من أشباه المَعادِنِ، سِنْجابِيّ اللَّوْنِ، عَديمُ الرّائحة والطَّعْم، يوجد في الطَّبيعة ممتزجاً بغيره من العَناصِرِ بكمِّيّات ضَئيلَة متفاوتة القدر، كما أنه يوجد في ماء البَحْرِ وفي جسم الإنْسانِ. مُرَكَّباتُه الصِّناعِيَّة عديدة تُسْتَخْدَمُ في شتّى الحقول، أَخَصُّها مقاومة الحشرات الزِّراعِيَّة وإبادَتُها كما أنها تستعمل في الطِّبِّ لتقويةِ البنية وفي علاج بعض الأَمْراضِ الجِلْدِيَّةِ[1]. عدده الذريّ (٣٣)، ووزنه الذري (٧٤ر٩٢).

زرى

زَرَى عليه ـِ زَرْياً، وزِرايَةً: عابَهُ واسْتَهْزَأَ به. و ـِ عليه عَمَلَهُ: عابَهُ عليه وعاتَبَهُ.

والزَّاري على الإنسان: الذي لا يَعُدُّه شيئاً ويُنْكِرُ عليه فِعْلَهُ.

الزَّرِيُّ من النّاسِ: الذَّمِيمُ المُحْتَقَرُ الذي لا يُعَدُّ شيئاً.

أَزْرى به، وأَزْراهُ: عابَهُ ووَضَعَ من قِيمَتِهِ وحَقَّرَهُ. و ـِ بالأَمْرِ: تَهاوَنَ به وقَصَّرَ.

الإِزْراءُ: التَّهاوُنُ بالشَّيءِ.

ازْدَراهُ: احْتَقَرَهُ. و ـِ: عابَهُ.

زطط

الزُّطُّ: قومٌ من الهِنْدِ أو السِّنْدِ واسمُهم بالهِنْدِيَّةِ: جَت. الواحِدُ زُطِّيٌّ. وفلانٌ زُطِّيٌّ: لَئِيمٌ دَنِيء.

زعج

زَعَجَهُ ـَ زَعْجاً: أَقْلَقَهُ ولم يَدَعْهُ يَسْتَقِرّ. و ـِ: قَلَعَه من مَكانه. و ـِ عن مَوْضِعِهِ: أَزالَه وطَرَدَهُ.

أَزْعَجَهُ: أَقْلَقَهُ وقَلَعَهُ من مَكانِهِ.

انْزَعَجَ: قَلِقَ.

(١) الموسوعة في علوم الطبيعة.

زعر

زَعِرَ الشَّعْرُ أو الرِّيشُ أو الوَبَرُ ـَ زَعَراً: قَلَّ وتَفَرَّقَ حتّى ظَهَرَ الجِلْدُ. وصاحِبُهُ أَزْعَرُ، وهي زَعْراءُ. (ج) زُعْرٌ. و ـِ فلانٌ: ساءَ خُلُقُهُ وقَلَّ خَيْرُهُ. فهو أَزْعَرُ[1]، وَزَعِرٌ، وهي زَعْراءُ وَزَعِرَةٌ. (ج) زُعْرٌ.

الزَّعارَةُ و الزَّعارَةُ ـِ يقال: في خُلُقِه زَعارَةٌ أو زَعارَةٌ؛ أي: شَراسَةٌ.

الزَّعَرُ: قِلَّة الشَّعْرِ.

الزُّعْرُورُ: شَجَرٌ مُثْمِرٌ من فَصِيلَةِ الوَرْدِيّاتِ، ثَمَرُهُ أَحْمَرُ أو أَصفرُ. له نَوًى صُلْبٌ مستدير يملأ أكثر جَوْفِه. وهو من النباتات الجُرْدِيَّة الطِّبِّيَّة الغَنِيَّة بالڤيتامين (ج). الواحدةُ زُعْرُورَةٌ.

ورَجُلٌ زُعْرُورٌ: سَيِّئُ الخُلُقِ، قليلُ الخَيْرِ. (ج) زَعارِيرُ.

ازْعَرَّ الشَّعْرُ أو الرِّيشُ ازْعِراراً: قَلَّ كثيراً وتَفَرَّقَ حتى بَدا الجِلْدُ.

زعزع

زَعْزَعَهُ وزَعْزَعَ به زَعْزَعَةً: حَرَّكَهُ بِشِدَّةٍ. يُقال: (زَعْزَعَتِ الرِّيحُ الشَّجَرَ).

ورِيحٌ **زَعْزَعٌ و زَعْزاعٌ** ورِياحٌ **زَعازِعُ**: شَديدةٌ تُزَعْزِعُ الأَشْياءَ. وسَيْرٌ زَعْزَعٌ: شَدِيدٌ. وزَعازِعُ الدَّهْرِ: شَدائِدُهُ.

الزَّعْزاعَةُ: الكَتِيبَةُ الكثيرةُ الخَيْلِ

تَزَعْزَعَ: تَحَرَّكَ بِشِدَّةٍ.

زعف

الزُّعافُ ـُ مَوْتٌ زُعافٌ: سَرِيعٌ. وسُمٌّ زُعافٌ: سَرِيعُ القَتْلِ (كذُعاف بالذال).

(١) الوسيط.

زعفر

زَعْفَرَ الثَّوْبَ : صَبَغَهُ بالزَّعْفَرانِ . فهو مُزَعْفَرٌ . و ـــ الطَّعامَ : جَعَلَ فيه الزَّعفرانَ .

الزَّعْفَرانُ : نَباتٌ بَصَلِيٌّ عِطْرِيّ مُعَمَّرٌ من الفَصيلَةِ السَّوْسَنِيَّةِ ، منه أَنْواعٌ بَرِّيَّةٌ ونوعٌ زِراعِيٌّ صبغيّ طِبِّيٌّ مَشْهُورٌ . زَهْرُهُ أَحْمَرُ إلى الصُّفْرَةِ . (ج) زَعافِر .

(الزّعفران)

تَزَعْفَرَ : تَطَيَّبَ بالزَّعْفَرانِ أو صُبِغَ به .

زعق

زَعَقَ ـَ زَعْقاً : صاحَ . وزَعَقَهُ وزَعَقَ به : أَفْزَعَهُ وصاحَ به صَيْحَةً مُفْزِعَةً ، و ـــ طعامَهُ : أَفسده بكثرةِ المِلْح .

زَعِقَ ـَ زَعَقاً : نَشِطَ مع خَوْفٍ وفَزَع . فهو زَعِقٌ ، وهي زَعِقَةٌ .

زَعُقَ الطَّعامُ أو الماءُ ـُ زُعُوقَةً : صارَ مُرّاً لا يُطاقُ . وطعامٌ مَزْعُوقٌ : كَثُرَ مِلْحُهُ .

الزَّعْقُ : الصِّياحُ .

الزَّعْقَة : الصَّيْحَة . ويُقال : (سَمِعْتُ زَعْقَةَ المُؤَذِّنِ) ؛ أي : صَوْتَهُ .

الزُّعاقُ من الماءِ : المُرُّ لا يُطاقُ شُرْبُهُ . و ـــ من الطَّعامِ : الكَثِيرُ المِلْحِ .

أَزْعَقَهُ : أَفْزَعَهُ . و ـــ القِدْرَ والطَّعامَ : أَكثرَ مِلْحَهُما .

زعل

زَعِلَ ـَ زَعَلاً : نَشِطَ . و ـــ من المرض أو الجوع : تَضَوَّرَ وتَلَوَّى فهو زَعِلٌ ، وهي زَعِلَةٌ . و ـــ : غَضِبَ واستاءَ (مو) . (الوسيط) .

الزَّعَل : الحَرَدُ والغَضَبُ عند العامَّة .

زعم

زَعَمَ ـُ زَعْماً ، ومَزْعَماً : قالَ قولاً حَقّاً أو باطِلاً ، وأكثر ما يُقال في ما يُشَكُّ فيه ولا يتحقَّق . و ـــ : ظَنَّ . و ـــ : اعْتَقَدَ و ـــ على القومِ ـُ زَعامَةً : تَأَمَّرَ أو تَسَلَّطَ . فهو زَعِيمٌ . و ـــ بالمالِ ـُ زَعْماً : كَفَلَ به . فهو زَعيمٌ . ﴿ ولِمَنْ جاء به حِمْلُ بَعِيرٍ وأنا به زَعِيمٌ[1] ﴾ ؛ أي أَنابِهِ كفيلٌ .

زَعُمَ على القوم ـُ زَعامَةً : سادَ وتَرَأَّسَ وتَأَمَّرَ .

زَعِمَ فيه ـَ زَعَماً : طَمِعَ .

الزَّعْمُ : القَوْلُ ، أو القولُ يُشَكُّ فيه .

الزَّعامَةُ (مص) : الشَّرَفُ والرِّياسَةُ على القَوْمِ .

الزَّعْمَةُ : المَرَّةُ من (زَعَمَ) . (ج) زَعَماتٌ .

المَزْعَمُ : المَطْمَعُ . ويُقال : هذا أَمْرٌ فيه مَزاعِمُ ؛ أي : آراء مختلِفة لا يُوثَقُ به .

الزَّعِيمُ : سَيِّدُ القومِ ورئيسُهُم المُتَكَلِّمُ عنهم . (ج) زُعَماءُ . و ـــ : الكَفِيلُ .

تَزَعَّمَ : أَتَى بالأَكاذِيبِ . و ـــ : تكلَّفَ الزَّعامَةَ واتَّخَذَها لنفسه[2] .

زعنف

الزِّعْنِفَةُ و الزَّعْنَفَةُ : مايكونُ للسَّمَكَةِ كالجَناحِ للطّائِرِ . و ـــ : الرَّديءُ من كُلِّ شيءٍ . (ج) زَعانِفُ .

زغب

زَغِبَ الفَرْخُ ـَ زَغَباً : نَبَتَ زَغَبُهُ . فهو زَغِبٌ ،

(١) يوسف / ٧٢ / (٢) المَتْن .

وهي زَغِبَةٌ. وهو أَزْغَبُ، وهي زَغْباءُ. (ج) زُغْبٌ.

الزَّغَبُ: صِغارُ الرِّيشِ والشَّعْرِ. الواحِدَةُ زَغَبَةٌ.

الزُّغابَةُ و **الزُّغابَى**: أَصْغَرُ الزَّغَبِ. ويقال: (ما أَصَبْتُ منه زُغابَةً)؛ أي: شيئاً بِقَدْرِ الزُّغابَةِ.

زغبر

زَغْبَرَ الثَّوْبُ: صارَ له زِغْبِرٌ.

زِغْبِرُ الثَّوْبِ: الزَّغَبُ الذي يَعْلُوهُ.

زغرد

زَغْرَدَتِ المرأةُ زَغْرَدَةً: ردَّدَتْ صَوْتَها بِلِسانِها في فَمِها عند الفَرَحِ. وجمع الزَّغْرَدَةِ: زَغارِيدُ.

زغف

الزَّغْفُ: الدِّرْعُ الواسِعَةُ الطَّوِيلةُ. (ج) زَغْفٌ (على لفظ الواحد)، وأَزْغافٌ وزُغُوفٌ. يُقال: (لا تَشْهَدُوا الزَّحْفَ حتى تلبَسُوا الزَّغْفَ).

الزَّغْفَةُ: الدِّرْعُ الواسِعَةُ المُحْكَمَةُ.

زغل

الزَّغَلُ: الغِشُّ[1].

الزُّغْلُولُ: الطِّفْلُ. و ــ: فَرْخُ الحَمامِ. و ــ: الخَفِيفُ الرُّوحِ أو الجِسْمِ. (ج) زَغالِيلُ. و ــ: ضَرْبٌ من البَلَحِ أحمرُ حُلْوٌ ضَخْمٌ (مج).

زفت

الزِّفْتُ: مادَّةٌ سَوْداءُ صُلْبَةٌ تُسيلُها السُّخُونَةُ، وتتخلَّفُ من تقطير المواد القَطِرانِيَّةِ (مج) والزِّفْتُ هو القارُ والقِيرُ.

زَفَّتَ الشَّيْءَ: طَلاهُ بالزِّفْتِ. فهو مُزَفِّتٌ.

(١) التاج في مستدركه.

زفر

زَفَرَ ــِ زَفْراً: أَخْرَجَ نَفَسَهُ بعد مَدِّه إيّاهُ. وزَفَرَتِ النّارُ: سُمِعَ لِتَوَقُّدِها صَوْتٌ. و ــ الشيءَ زَفْراً: حَمَلَهُ.

الزَّفِيرُ: إخْراجُ النَّفَسِ بعد مَدِّه. و ــ: انْطِلاقُ الهَواءِ من الأَنْفِ أو الفَمِ[1]. و ــ: الصَّوْتُ الشَّدِيد ﴿لهم فيها زَفِيرٌ وشَهِيقٌ[2]﴾.

الزَّفْرَةُ: التَّنَفُّسُ مع مَدِّ النَّفَسِ. و ــ: النَّفَسُ الحارُّ. (ج) زَفَراتٌ.

الزِّفْرُ: الحِمْلُ الثَّقِيلُ. (ج) أَزْفارٌ.

الزّافِرَةُ: رُكْنُ البِناءِ وما يُدْعَمُ به. وزَوافِرُ المَجْدِ: أَعْمِدَتُهُ وأَسْبابُهُ المُقَوِّيَةُ له.

الزُّفَرُ: الشُّجاعُ و ــ: السَّيِّدُ الكبير والأَسَدُ. و ــ: البَحْرُ. و ــ الحِمْلُ الضَّخْمُ. و ــ القَوِيُّ على حَمْلِ الأَزفارِ؛ أي: الأَحْمال.

ازْدَفَرَ الشَّيْءَ: احْتَمَلَهُ.

زفزف

زَفْزَفَتِ الرِّيحُ: اشْتَدَّ هُبُوبُها وصَوَّتَتْ في الشَّجَرِ. وزَفْزَفَ فلانٌ: ارْتَعَدَ. وزَفْزَفَت الرِّيحُ الحَشِيشَ وغيرَه: حَرَّكَتْهُ.

الزَّفْزَفُ والزَّفْزافُ والزَّفْزافَةُ: الرِّيحُ الشَّدِيدَةُ الهُبُوبِ في دَوامٍ.

زفف

زَفَّ العَرُوسَ إلى زَوْجِها ــُ زَفّاً، وزِفافاً: نَقَلَها من بيتِ ذَوِيها إلى بَيْتِ زَوْجِها. وزَفَّ القومُ ــِ زَفّاً، وزُفُوفاً، وزَفِيفاً: أَسْرَعُوا في المَشْيِ. ﴿فأَقْبَلُوا إليه يَزِفُّونَ[3]﴾، وزَفَّت

(١) المعجم العلميّ.
(٢) هود/١٠٦/.
(٣) الصافات/٩٤/.

الرِّيحُ : هَبَّتْ هُبوباً لَيِّناً . وزَفَّ الطّائرُ في طَيَرانِهِ زَفّاً ، وزَفِيفاً : رَمَى بِنَفْسِهِ وبَسَطَ جَناحَيْهِ .
الزَّفَّةُ : المَرَّةُ من (زَفَّ) .
الزِّفافُ ــ لَيْلَةُ الزِّفافِ : لَيْلَةُ العُرْسِ .
الزُّفَّةُ : الزُّمْرَةُ والطّائِفَةُ والفَوْجُ . يُقال : (أَدْخَلَهُمْ زُفَّةً زُفَّةً) ؛ أي : زُمْرَةً بعد زُمْرَةٍ .
الزَّفِيفُ : سُرْعَةُ السَّيْرِ .
المِزَفَّةُ : المَرْكَبَةُ التي تُزَفُّ فيها العَرُوسُ .

زفي

زَفَتِ الرِّيحُ السَّحابَ ـِ زَفْياً ، وزَفَياناً : طَرَدَتْهُ . و ــ الأَمْواجُ السَّفِينَةَ : ساقَتْها .

زقزق

زَقْزَقَ العُصْفُورُ زَقْزَقَةً : صَوَّتَ .

زقق

زَقَّ الطّائِرُ فَرْخَهُ ـُ زَقّاً : أَطْعَمَهُ بِمِنْقارِهِ .
الزِّقُّ : وِعاءٌ من جِلْدٍ يُتَّخَذُ للماءِ أو الشَّرابِ . (ج) أَزْقاقٌ ، وزِقاقٌ .
الزُّقاقُ : الطَّرِيقُ الضَّيِّقُ نافِذاً أو غير نافِذٍ ، وهو دون السِّكَّةِ . (يُذَكَّر ويُؤَنَّثُ) . (ج) أَزِقَّةٌ .
وبَحْرُ الزُّقاقِ : مَضيقُ جبل طارق بين طنجة والجزيرة الخضراء في بلاد المَغْرِب .

زقم

زَقَمَ اللُّقْمَةَ ـُ زَقْماً : أَكَلَها سَرِيعاً وابْتَلَعَها .
و ــ فلانٌ : أَكَلَ الزَّقُّومَ .
الزَّقُّومُ : شَجَرَةٌ بِجَهَنَّمَ . و ــ : طعامُ أَهْلِ النّارِ . و ــ : من أَخْبَثِ الشَّجَرِ المُرِّ بتهامَةَ .
أَزْقَمَهُ الشَّيءَ : جَعَلَهُ يَبْتَلِعُهُ .
ازْدَقَمَ اللُّقْمَةَ وتَزَقَّمَها : ابْتَلَعَها .

زقو

زَقا الطّائِرُ أو الدِّيكُ ـُ زَقْواً ، وزُقاءً : صاحَ . فهو زاقٍ . (ج) زَواقٍ .
أَزْقاهُ : جَعَلَهُ يَزْقُو .

زقي

زَقَى الصَّدَى[1] ـِ زَقْياً : صاحَ . و ــ الصَّبِيُّ : اشْتَدَّ بُكاؤُهُ . **الزَّقْيَةُ** : الصَّيْحَةُ .

زكم

زَكَمَ اللَّهُ فلاناً ـُ زَكْماً : جَعَلَهُ مَزْكُوماً . و ــ فلانٌ القِرْبَةَ : مَلَأَها .
زُكِمَ فلانٌ زُكاماً ، وزُكْمَةً : أصابَهُ الزُّكامُ فهو مَزْكُومٌ .
الزُّكامُ : الْتِهابٌ حادٌّ بِغِشاءِ الأَنْفِ المُخاطِيِّ يتميَّزُ في الأغلب بالعُطاسِ وكثرةِ الدَّمْعِ ، وإفرازاتٍ مخاطيّة مائِيَّة غَزيرة من الأَنْفِ . (مج) .
أَزْكَمَهُ اللَّهُ : ابْتَلاهُ بالزُّكامِ .

زكن

الزَّكِنُ : الفَطِنُ . و ــ : مَنْ يَصْدُقُ في فِراسَتِهِ وحَدْسِهِ . يُقال : (أَزْكَنُ من إياس) . وإياس : قاضٍ اشْتُهِرَ بِفِطْنَتِهِ وذَكائِه .

زكو

زكا الزَّرْعُ ـُ زَكاءً ، وزُكُوّاً : نما وزادَ . يُقال : (العِلْمُ يَزْكُو على الإنْفاقِ) . و ــ فلانٌ : صَلَحَ . فهو زَكِيٌّ . (ج) أَزْكِياءُ وهي زَكِيَّةٌ .
الزَّكاةُ : النُّمُوُّ والزِّيادَةُ . و ــ : الطَّهارَةُ . و ــ : الصَّلاحُ . و ــ : صَفْوَةُ الشَّيءِ وما أخرجْتَهُ من مالِكَ لِتُطَهِّرَهُ به . و ــ في الشَّرْعِ : حِصَّةٌ من

(١) الصَّدى : طائرٌ زعم الجاهليونَ أنه يخرج من رأس المقتول صائحاً للثأر : اسقوني ، اسقوني .

المالِ ونَحْوِهِ يُوجِبُ الشَّـرْعُ بَذْلَهـا لِلفُقَـراءِ ونَحْوِهِمْ بِشُـرُوطٍ خاصَّةٍ .

الزَّاكي : النّامي الطَّـيِّبُ.(ج) زُكاةٌ .

الزَّكِيُّ : ما كانَ نامِياً طَـيِّباً صالحاً . و ــ : الزّائِدُ الخَـيْرِ والفَضْلِ.(ج) أَزْكِياءُ .

الزَّكِيَّةُ ــ أَرْضٌ زَكِيَّةٌ : خِصْـبَةٌ . ونَفْسٌ زَكِيَّةٌ : طَـيِّبَةٌ طاهِرَةٌ .

الأَزْكَى : اسم تفضيل ﴿ذلكـم أَزْكَـى لَكُمْ[1] ﴾ ؛ أي : أَنْفَعُ . ﴿فلينظُـر أَيُّهـا أَزْكَى طَعاماً[2] ﴾ ؛ أي : أطيبُ .

أَزْكَى الزَّرْعُ : نَما وزادَ . و ــ الشَّيءَ : نَمّاهُ .

زَكَّى فلانٌ : أَدَّى عن مالِهِ زَكاتَهُ . و ــ الشَّـيْءَ : أَنماهُ وأَصْلَحَهُ وطَهَّرَهُ . و ــ نَفْسَهُ : مَدَحَهـا ﴿فلا تُزَكُّوا أَنْفُسَكُم[3] ﴾ . و ــ مالَه : أَدَّى عنه زَكاتَهُ . و ــ الشُّهُودَ : عَدَّلَهُم . ومنـه تَزْكِيَـةُ المُرَشَّح لِعَمَلٍ ما .

تَزَكَّى فلانٌ : تَصَدَّقَ . و ــ : أَدّى الـزَّكاةَ . و ــ : تَـطَـهَّرَ . و ــ المالُ : نَـما .

زلب

الزَّلابِيَةُ : حَلْواءُ تُصْنَعُ من عجينٍ رَقيق يُقْلَـى ويُحَلّى بالسُّكَّرِ أو العَسَلِ أو الدِّبْسِ . (د) .

زلج

زَلَجَ ــِ زَلْجاً ، وزَلَجاناً ، وزَلِيجاً : أَسْرَعَ في المَشْيِ وخَفَّ . فهو زالِجٌ وزَلوجٌ . و ــ البابَ ــُ زَلْجاً : أَغْلَقَهُ بالمِزْلاجِ .

زَلِجَ المَكانُ ــَ زَلَجاً : زَلِقَ وامْلاسَّ فَزَلَّتْ فيه القَدَمُ . ومكانٌ زَلْجٌ وزَلَجٌ وزَلِجٌ ؛ أي : زَلِقٌ .

(١) البقرة / ٢٣٢ / .
(٢) الكهف / ١٩ / .
(٣) النجم / ٣٢ / .

المِزْلاجُ : المِغْلاقُ إلاّ أَنَّه يُفْتَحُ باليَدِ ، والمِغْلاقُ لا يُفْتَحُ إلا بالمِفْتاح . (ج) مَزالِيجُ .

أَزْلَجَ البابَ : أَغْلَقَهُ بالمِزْلاجِ .

تَزَلَّجَ الشَّيءُ : تَزَلَّقَ .

التَّزَلُّجُ : التَّـزَلُّقُ .

زلحب

تَزَلْحَبَ عنه : زَلَّ .

زلحف

تَزَلْحَفَ : تَنَحَّى .

زلزل

زَلْزَلَهُ زَلْزَلَةً ، وزِلْـزالاً : هَزَّهُ وحَرَّكَـهُ حَرَكَـةً شَدِيدَةً .

الزَّلْزَلَةُ : ارْتِجافُ الأَرْضِ واهْتِزازُها .

الزِّلْزالُ : رَجْفَةٌ أو هِزَّةٌ في قشرة الأرض ناتجة إمّا عن نَشاط بركانيّ تحت الأرض أو عن تزحزح الصخور تحت السَّطْح . (ج) زَلازِلُ . والزَّلازِلُ : البَلايا والشَّدائد والأَهوالُ .

تَزَلْـزَلَتِ الأَرْضُ : اضْطَـرَبَتْ وارْتَجَـفَتْ واهْتَزَّتْ .

زلط

زَلَطَ الرَّجلُ ــُ زَلْطاً : مَشَى سَرِيعاً .

زلف

زَلَفَ إليه ــُ زَلْفاً ، وزَلَفاً ، وزَلِيفاً : دَنا منه وتَقَدَّمَ . و ــ الشَّيءَ زَلْفاً قَـرَّبَهُ وقَـدَّمَهُ .

الزُّلْفَى : المَنْزِلَةُ والدَّرَجَة والقُرْبَةُ . وأَلِفُها للتأنيث ﴿وما أَمْوالُكُمْ ولا أَولادُكم بالتي تقرِّبكم عندنا زُلْفَى[1] ﴾ ؛ أي : قُرْبَةً .

(١) سبأ / ٣٧ / .

الزُّلْفَةُ: القُرْبَةُ والمَنْزِلَةُ. و ـــ: الطّائِفَةُ من أوَّلِ اللَّيْلِ. (ج) زُلَفٌ. ﴿وأقِمِ الصَّلاةَ طَرَفَيِ النَّهارِ وزُلَفاً من اللَّيْلِ[1]﴾.

أزْلَفَهُ: قَرَّبَهُ ﴿وأُزْلِفَتِ الجَنَّةُ لِلمُتَّقِينَ[2]﴾. و ـــ الشَّيءَ: جَمَعَهُ: ﴿وأزْلَفْنا ثَمَّ الآخَرِينَ[3]﴾.

زَلَّفَ في حَدِيثِهِ: زادَ. و ـــ الشَّيءَ: قَدَّمَهُ وقَرَّبَهُ.

ازْدَلَفَ: تَقَدَّمَ. و ـــ: تَقَرَّبَ. و ـــ إليه: دَنا واقْتَرَبَ.

مُزْدَلِفَةُ: مَوْضِعٌ بينَ عرفاتٍ ومِنًى. قيل: سُمِّيَتْ بذلك لاقترابِ النّاسِ من مِنًى بعد الإفاضة من عَرَفاتٍ.

تَزَلَّفَ إليه: تَقَرَّبَ وتَقَدَّمَ.

زلق

زَلَقَتْ قَدَمُهُ ـُ زَلْقاً: زَلَّتْ ولم تَثْبُتْ. وزَلَقَ فلاناً بِبَصَرِهِ: نَظَرَ إليه نَظَرَ المُتَسَخِّط حتى كاد يزيلُه عن مَوْضِعِهِ. و ـــ الشَّيءَ عن مَكانِهِ ـِ زَلْقاً: أبْعَدَهُ ونَحّاهُ. و ـــ رَأْسَهُ: حَلَقَهُ ومَلَّسَهُ.

زَلِقَتْ قَدَمُهُ ـَ زَلَقاً: زَلَّتْ ولم تَسْتَقِرَّ.

الزَّلَقُ والزَّلَقُ: المَوْضِعُ الذي لا تثبُتُ عليه قَدَمٌ لِملاسَتِهِ.

الزَّلّاقَةُ: المَوْضِعُ لا تثبُتُ عليه القَدَمُ. و ـــ: جهازٌ ثابت يجلس عليه الأطفالُ فينزلِقون من أعلى إلى أسفل. و ـــ: أرْضٌ بالأنْدَلُسِ قُرْبَ قُرْطُبَة جرت فيها المعركة المشهورة التي انتصر فيها يوسف بن تاشِفين على (الأذْفُنْش) عام (٤٧٩ هـ/١٠٨٦ م).

المَزْلَقُ والمَزْلَقَةُ: الزَّلّاقَةُ. (ج) مَزالِقُ.

المِزْلاقُ: المِزْلاجُ يُغْلَقُ به البابُ باليَدِ لا بالمِفْتاح. (ج) مَزالِيقُ.

أزْلَقَهُ: جَعَلَه يَزْلَقُ. و ـــ فلاناً ببصرِهِ: نَظَرَ إليه نَظَرَ مُتَسَخِّطٍ: ﴿وإنْ يَكادُ الذينَ كَفَرُوا لَيُزْلِقُونَكَ بأبْصارِهِمْ[1]﴾.

زَلَّقَ المكانَ: جَعَلَهُ زَلَقاً ومَلَّسَهُ. و ـــ رأسَهُ: حَلَقَهُ. و ـــ فلاناً: أزَلَّهُ.

انْزَلَقَ: زَلِقَ.

زلقم

الزُّلْقُومُ: الحُلْقُومُ. (ج) زَلاقِيمُ.

زلل

زَلَّ: كضرب وفَرِحَ ـَ زَلاًّ ومَزِلَّةً وزَلَلاً: زَلِقَ. و ـــ عن الصَّوابِ: انْحَرَفَ. و ـــ في مَنْطِقِهِ ورَأْيِهِ ـِ زَلاًّ وزُلُولاً: أخْطَأَ. وزَلَّتْ قَدَمُهُ: زَلِقَتْ. وزَلَّ عن مكانِهِ: تَنَحَّى عنه.

الزَّلَلُ: مصدر (وقد يكونُ مع المستعجِل الزَّلَلُ). و ـــ: ارتكاب الذُّنوب (فقلت أستغفرُ الرحمنَ من زَلَلي). و ـــ في المِيزانِ: النَّقْصُ.

الزَّلَّةُ: السَّقْطَةُ والخَطيئةُ.

المَزَلَّةُ: مَوْضِعُ الزَّلَلِ. (ج) مَزالُّ.

الزُّلالُ من الماءِ أو الشَّرابِ: العَذْبُ البارِدُ الصّافي السَّهْلُ المُرُورِ في الحَلْقِ. و ـــ من كلِّ شيءٍ: الصّافي. و ـــ (في الكيمياء): مادة بروتينيَّة تذوب عادة في الماء وتحتوي على نسبة مئوية كبيرة من الكبريت[2]. و ـــ (في علم الأمراض): مادّة بروتينية منتشرة في أنسجة الحيوان والنَّبات وسوائلهما، ومنها آحُ البيض؛ (أي: بياضُهُ) (مج).

---

(١) هود/١١٤/.
(٢) الشعراء/٩٠/.
(٣) الشعراء/٦٤/.

(١) القلم/٥١/.
(٢) مجموعة المصطلحات العلمية والفنية.

أَزَلَّهُ: أَزْلَقَهُ. و ــ: حَمَلَهُ على ارتكاب الذَّنْب أو الخطيئة. و ــ إليه نِعْمَةً: أَسْداها وقَدَّمَها.

اسْتَزَلَّهُ: أَزَلَّهُ. و ــ: اسْتَدْرَجَهُ إلى الزَّلَلِ. ﴿إنّما اسْتَزَلَّهُمُ الشَّيْطانُ[1]﴾.

زلم

الأَزْلامُ: جمع زَلَم، وهو قطع من الخشب مُسَوّاة تصلُحُ أن تكون سِهاماً، وكان العرب في الجاهلية يقترعون بالأزلام، يُكْتَبُ على أحدها: أَمَرَني رَبِّي، وعلى الثاني: نَهاني رَبِّي، ويكون الثالثُ غُفْلاً لا كتابةَ عليه. فإذا خرجَ ما عليه الأمرُ فَعَلُوا، وإذا خرجَ ما عليه النَّهيُ امْتنعوا، وإذا خرج الغُفْلُ أجالُوا الأزلامَ مَرَّةً أُخرى.

الزَّلَمَةُ: هَنَةٌ تَتَدَلَّى من عُنُقِ المِعْزَى، ولها زَلَمَتانِ.

الزُّلْمَةُ والزَّلْمَةُ: الهَيْئَةُ والقَدُّ. يُقال: (هو العَبْدُ زُلْمَةٌ)؛ أي: قَدُّهُ قَدُّ العَبْدِ أو يُشْبِهُهُ كأنَّهُ هو.

زَلَّمَ السَّهْمَ: سَوّاهُ ولَيَّنَهُ. و ــ عَطاءَهُ: قَلَّلَهُ. و ــ الإبلَ: قَطَعَ أُذُنَها وتَرَكَ لها زَلَمَةً.

زمت

زَمُتَ ــُ زَماتَةً: كانَ وَقُوراً رَزِيناً وقَلَّ كلامُهُ. فهو **زَمِيتٌ**؛ أي وَقُورٌ رَزِينٌ قليلُ الكَلامِ. (ج) زُمَتاءُ. **والزَّمِيتُ** أوقَرُ منه. مؤنثه زَمِيتَةٌ. يُقال: (فلانٌ أَزْمَتُ النّاسِ)؛ أي: أوقرهم. و (ما أَشَدَّ تَزَمُّتَهُ)؛ أي: وقارَه.

تَزَمَّتَ: تَوَقَّرَ فهو **مُتَزَمِّتٌ**؛ أي: رَزِينٌ وَقُورٌ. و ــ: تَشَدَّدَ في دِينِهِ أو رَأْيِه.

زمجر

زَمْجَرَ الرَّجلُ: رَدَّدَ صَوْتَهُ في صَدْرِهِ وكانَ فيه غِلَظٌ. و ــ الأَسَدُ: رَدَّدَ زَئِيرَهُ في جَوْفِهِ.

(١) آل عمران / ١٥٥ /.

الزَّمْجَرَةُ: كثرةُ الصِّياحِ والصَّخَبِ. و ــ: الصَّوْتُ.

زمر

زَمَرَ ــُ زَمْراً، وزَمِيراً، وزَمَراناً: نَفَخَ في المِزْمارِ أو القَصَبِ لِيُخْرِجَ صَوْتاً. يقال زَمَر بالمِزْمارِ، وفيه. و ــ: طَرَّبَ في القَصَبِ وغَنَّى. و ــ القربةَ ــُ زَمْراً: مَلأَها.

الزَّمْرُ والزَّمَرُ: الصَّوْتُ.

الزّامِرُ: النّافِخُ بالمِزمارِ أو القَصَب وهي زامِرَةٌ.

الزَّمّارُ: الزّامِرُ.

الزَّمّارَةُ: القصبة التي يُزَمَّرُ بها. (ج) زَمامِيرُ.

المِزْمارُ: الآلة التي يُزَمَّرُ بها وقد تكون من خَشَبٍ أو مَعْدِنٍ تنتهي قصبتُها ببُوقٍ صغير.

المزمور: **المِزْمارُ**. (ج) مَزامِيرُ. ومَزامِيرُ داوُدَ النبيّ: ماكانَ يَتَرَنَّمُ به من الأناشيد والأدعية. و ــ: كتابٌ جُمِعَتْ فيه مَزامِيرُ داوُدَ وسليمانَ وآصف، وهو الذي يُقال له الزَّبُور.

ولسانُ المِزْمارِ: سِدْلٌ غُضْرُوفِيٌّ رَقيقٌ يُغَطِّي فُتْحَةَ القصبة الهوائِيَّةِ عند بَلْعِ الطَّعامِ[1].

الزُّمْرَةُ: الفَوْجُ والجَماعَةُ. (ج) زُمَرٌ: ﴿وسِيقَ الذينَ كَفَرُوا إلى جَهَنَّمَ زُمَراً[2]﴾؛ أَي: أَفواجاً متفرّقة بعضُها في إثْرِ بَعْضٍ.

زَمَّرَ بالمِزْمارِ أو القَصَبِ: نَفَخَ فيه مُطَرِّباً.

زمرد

الزُّمُرُّدُ: حَجَرٌ بلُّوريٌّ كريمٌ لونُه يُراوِحُ بين الأخضر والأَزْرَقِ. ضروبُهُ عديدةٌ. واحدتُه: زُمُرُّدَةٌ. ويقال له الزَّبَرْجَد أيضاً. (مج).

(١) المُعجم العلميّ.
(٢) الزمر / ٧١ /.

زمزم

زَمْزَمَ: صَوَّتَ صَوْتاً مُبْهَماً غير واضِح. و ــ الرَّعْدُ وغيرُه: صَوَّتَ مُتتابِعاً. وزَمْزَمَتِ النّارُ: صَوَّتَتْ عند لَهِيبِها واشتعالِها. و ــ الشَّيءَ: جَمَعَهُ ورَدَّ أَطْرافَ ما انْتَشَرَ منه.

الزَّمْزَمَةُ: صَوْتٌ بَعيدٌ له دَوِيٌّ. و ــ: صوت النّار في الوَقُودِ. و ــ: تتابُعُ صَوْتِ الرَّعْدِ. و ــ: صَوْتٌ مُبْهَمٌ من الخَيْشُومِ لا يتحرَّك فيه لسانٌ ولا شَفَةٌ.

زَمْزَمُ: بِئْرٌ بمكَّةَ عند الكَعْبَةِ غير منصرف للعلمية والتأنيث. و (ماءٌ زَمْزَمٌ): كثيرٌ.

الزَّمْزَمِيَّةُ: سِقاءٌ صغير يَحْمِلُ فيه المسافِرُ الماءَ. (مو).

زمع

أَزْمَعَ الأَمْرَ، وعليه، وبه: مَضَى فيه. وثَبَّتَ عليه عَزْمَهُ، وجَدَّ في إمضائه. فهو مُزْمِعٌ.

زمك

الزِّمِكَّى: مَنْبِتُ ذَنَبِ الطّائِرِ أو ذَنَبُهُ كُلُّه، أو أَصْلُ ذَنَبِهِ.

زمل

زَمَلَ الأَعْرَجُ ــُ زَمْلاً، وزَمالَةً: عَدا مُعْتَمِداً على أَحَدِ شِقَّيْهِ، رافِعاً جَنْبَهُ الآخَرَ. و ــ فلاناً ــُ زَمْلاً: عادَلَهُ. و ــ: أَرْكَبَهُ وراءَهُ على الدّابَّةِ. و ــ الشَّيءَ: حَمَلَهُ ورَفَعَهُ.

الزُّمْلَةُ: الرُّفْقَةُ أو الجَماعَةُ.

الزَّمالَةُ[1]: درجة عِلْمِيَّةٌ.

الزّامِلَةُ: الدّابَّةُ يُحْمَلُ عليها المَتاعُ والطَّعامُ في السَّفَرِ. (ج) زَوامِلُ.

الزَّمِيلُ: الرَّدِيفُ على البعير في المَحْمَلِ، وقَدْ غُلِّبَ على الرَّفيقِ في العَمَلِ أو السَّفَرِ. ويُقال للمنتسِبين إلى حرفة واحدة زُمَلاءُ. و ــ: الحاصِلُ على دَرَجَةِ الزَّمالَةِ.

الإِزْمِيلُ: شَفْرَةُ الحَذّاءِ. و ــ: آلَةٌ من حَديدٍ أَحَدُ طَرَفَيْها حادٌّ، يُنْقَرُ بها الحَجَرُ والخشب، أو تُزالُ بها الزَّوائِدُ من المصنوعات الخشبيَّة (مج). (ج) أَزامِيلُ.

زَمَّلَهُ بثوبه، وفيه: لَفَّهُ. و ــ الشَّيءَ: أَخْفاهُ.

زامَلَهُ: عادَلَهُ على البعير وغيرِهِ. ومنه يُقال: زامَلَهُ في العَمَلِ.

تَزَمَّلَ وازَّمَّلَ بثوبه: تَلَفَّفَ به وتَغَطَّى فهو مُتَزَمِّلٌ، ومُزَّمِّلٌ.

تزاملوا: تَرافَقُوا.

زمم

زَمَّ الشَّيءَ ــُ زَمّاً: شَدَّهُ، ورَبَطَهُ. و ــ القِرْبَةَ: مَلأَها. و ــ الجَمَلَ: جَعَلَ له زِماماً. و ــ الرَّجُلُ بأَنْفِه ــِ زَمّاً: شَمَخَ وتَكَبَّرَ. فهو زامٌّ. و ــ الجملُ بأَنْفِه: رَفَع رأسَه لِأَلَمٍ به.

الزِّمامُ: ما يُشَدُّ به. و ــ: المِقْوَدُ. وزِمامُ النَّعْلِ: سَيْرُها. يُقال: (أَلْقَوْا في يَدِهِ زِمامَ الأَمْرِ)؛ أي: جَعَلُوا له الرَّأْيَ والحُكْمَ فيهم. و (هو يُصَرِّفُ أَزِمَّةَ الأُمُورِ)؛ أي: مَقالِيدَها. و (هو زِمامُ قَوْمِه)؛ أي: سَيِّدُهُمْ وصاحِبُ أَمْرِهِمْ.

ازْمَّ: اشْتَدَّ ورُبِطَ.

زمن

زَمِنَ ــَ زَمَناً، وزَمانَةً، وزُمْنَةً: مَرِضَ مَرَضاً يَدُومُ زَماناً طويلاً. وضَعُفَ بِكِبَرِ سِنٍّ أو مُطاوَلَةِ عِلَّةٍ. فهو زَمِنٌ (ج) زَمْنَى.

الزَّمَنُ: (ج) أَزْمانٌ، وأَزْمُنٌ. **والزَّمانُ**. (ج) أَزْمِنَةٌ: الوَقْتُ طَويلاً كان أو قَصيراً. و ــ: مُدَّةُ الدُّنيا كُلِّها.

(١) الوسيط.

الزَّمانَةُ: مَرَضٌ يَدُومُ. و ــ: تعطيلُ القُوَى. و ــ: العاهَةُ.

أَزْمَنَ بالمَكانِ: أقامَ به زَمَناً. و ــ الشَّيءُ: طالَ عليه الزَّمَنُ. فهو مُزْمِنٌ. ويقال: (مَرَضٌ مُزْمِنٌ)؛ أي: أتَتْ عليه أَزْمِنَةٌ فلم يَبْرَأْ.

زامَنَهُ مُزامَنَةً وزِماناً: عامَلَهُ بالزَّمَنِ.

الفِنْدُ الزِّمّانِيّ: شاعِرٌ جاهِلِيٌّ كانَ سَيِّدَ بَكْرٍ وفارِسَها وقائِدَها. شَهِدَ حَرْبَ بَكْرٍ وتَغْلِب. وفي دِيوانِ الحَماسَةِ شيءٌ من شِعْرِهِ. سُمِّيَ الفِنْدَ لِعِظَمِ خِلْقَتِه تشبيهاً بِفِنْدِ الجَبَلِ وهو القِطْعَةُ منه.

المُتَزامِنُ: ما يَتَّفِقُ مع غيرِه في الزَّمَنِ.

زمهر

زَمْهَرَتْ عَيْنُه: احْمَرَّتْ غَضَباً.

ازْمَهَرَّ اليَوْمُ: اشْتَدَّ بَرْدُهُ.

الزَّمْهَرِيرُ: شِدَّةُ البَرْدِ.

زنأ

زَنَأَ إليه ــَ زَنْئاً، وزُنُوءاً: لَجَأَ. و ــ بولُهُ زُنُوءاً: احْتَقَنَ. و ــ بَوْلَه زَنْئاً: حَقَنَهُ وحَبَسَهُ.

الزَّناءُ: القصيرُ المُجْتَمِعُ. و ــ: الحاقِنُ لِبَوْلِهِ، و ــ: الضَّيِّقُ.

زَنَّأَ عليه تَزْنِئَةً: ضَيَّقَ.

زنب

زَنِبَ ــَ زَنَباً: سَمِنَ في قِصَرٍ. فهو أَزْنَبُ، وهي زَنْباءُ. (ج) زُنْبٌ.

الزَّيْنَبُ: شَجَرٌ حَسَنُ المَنْظَرِ، طَيِّبُ الرَّائِحَةِ، واحِدَتُه زَيْنَبَةٌ. وبه سُمِّيَت المرأةُ. و ــ: الجَبانُ.

زُنابَى العَقْرَبِ: قَرْنُها وهما زُنابَيانِ.

زنبر

الزَّنْبارُ والزُّنْبُورُ: جنس حَشَرات من فَصيلة الزُّنْبُوريّات. أنواعُه عديدة منها الزُّنْبورُ الكبير (الدَّبّور) وهو كبير القدّ واسع الانتشار، يلسع الإنسانَ إن ضايَقَهُ ولَسْعَتُهُ مُؤْلِمَةٌ مُؤْذِيَةٌ. (ج) زَنابِيرُ[1].

تَزَنْبَرَ عليه: تَكَبَّرَ.

زنبق

الزَّنْبَقُ: جِنْسُ نَباتاتٍ عشْبِيَّة بَصَلِيَّة من فَصيلَةِ الزَّنْبَقيّات. سُوقُها وَحِيدَةٌ مُسْتَقِيمَةٌ مُورِقَةٌ. أَوْراقُها القُرْصِيَّةُ والسُّوقِيَّةُ رُمْحِيَّةُ النَّصْلِ مُسْتَطِيلَةٌ. أَزْهارُها كَبيرةُ الحَجْمِ، جَميلَةُ الشَّكْلِ، فَوّاحَةُ العَرْفِ. مَتَعَدِّدَةُ الأَلْوانِ. الواحدةُ (زَنْبَقَةٌ)[2].

(الزَّنبق)

زنج

الزَّنْج والزِّنوجُ قديماً: القبائل الإفريقيَّة القاطنة في أقطار شرقيّ القارَّة ومنه كان اسم جزيرة (زنجبار) المعروفة. ثم أطلق العربُ كلمة (الزَّنج) على الرَّقيق المحمول من مختلف الأقطار الإفريقيَّة. أما اليومُ فأصبحت الكلمةُ تُرادِفُ: العِرْقَ

(١) و (٢) الموسوعة في علوم الطبيعة.

الأسْوَد. وتُطْلَقُ على السُّلالات المنحدرة من القبائل الإفريقيّة المختلفة أنّى استوطنت. والزِّنْجِيُّ: واحِدُ الزِّنْج أو الزُّنُوج.

زنجبيل

الزَّنْجَبيلُ: جِنْسُ نباتاتٍ عشبيَّة معمَّرة من فصيلة الزنجبيليّات. أنواعُه عديدة منها البَرِّيَّةُ والطِّبِّيَةُ والزِّراعِيَّةُ[1]. و ــ: الخَمْرُ.

زنجر

الزِّنْجارُ: صَدَأُ النُّحاسِ (مع).
الزِّنْجِيرُ: السِّلْسِلَةُ الحَدِيديَّة (مع) فارسية.

زنخ

زَنِخَ الدُّهْنُ ــَ زَنَخاً: تَغَيَّرَتْ رائِحَتُهُ. فهو زَنِخٌ.

زند

زَنَدَ النّارَ ــُ زَنْداً: قَدَحَها. و ــ نارَ الحَرْبِ: أثارَها.

الزَّنْدُ (مذ): أَحَدُ عَظْمَي السّاعِدِ وهو أضْخَمُهُما، في رَأْسِهِ العُلْوِيّ بُروزٌ يُسَمَّى النّاتِئَ المِرْفَقِيّ. وعظمُ السّاعد الآخَرُ هو الكُعْبُرَةُ.

والزَّنْدُ: العُودُ الأعلى الذي تُقْدَحُ به النّارُ. ويُطْلَقُ الزَّنْدُ الآن على الآلَةِ الفُولاذِيَّةِ الصَّغيرَة التي تَجْعَلُ الشَّرَرَ يَتَطايَرُ من الحَجَرِ الصّوّانيّ عندما نَقْدَحُه بها. (ج) أَزْنادٌ، وزِنادٌ، وأَزْنُدٌ. يُقال: (فُلانٌ واري الزِّنادِ)؛ أي: مُفْلِحٌ. و(فلانٌ كابي الزِّنادِ)؛ أي: خاسِرٌ.

و(سِقْطُ الزَّنْدِ): اسمُ ديوانِ شِعْرٍ لأبي العَلاءِ المَعَرِّيّ.

الزَّنْدَةُ: الخَشَبَةُ السُّفْلَى التي فيها حُفْرَةٌ صغيرةٌ يَدُورُ فيها الزَّنْدُ. ومن الاحتكاكِ تَتَوَلَّدُ النّارُ.

و ــ من البندقيَّة: حافِظَةٌ صغيرةٌ فيها مادَّةٌ ملتهبة تُوضَعُ في مُقَدَّم القذيفة. (مح).

زَنَّدَ الإناءَ وغيرَه: مَلأَهُ.

تَزَنَّدَ: ضاقَ.

زندق

الزِّنْدِيقُ: مَنْ يُبْطِنُ الكُفْرَ ويُخْفيه ويُظْهِرُ الإيمانَ. و ــ: كُلُّ شاكٍّ أو ضالٍّ أو مُلْحِدٍ. (ج) زَنادِقَةٌ، وزَنادِيقُ. (مع) فارسيّ.

تَزَنْدَقَ: صارَ زِنْدِيقاً أو تَخَلَّقَ بأخلاقِ الزَّنادِقَةِ.

زنر

زَنَرَهُ ــُ زَنْراً وزَنَّرَهُ: أَلْبَسَهُ الزُّنّارَ.

الزُّنّارُ: حِزامٌ أو خَيْطٌ غَلِيظٌ من الحرير بقدر الإصْبَعِ يُشَدُّ على الوَسَطِ. (ج) زَنانِيرُ.

تَزَنَّرَ القَسُّ: شَدَّ الزُّنّارَ على وَسَطِهِ.

زنق

زَنَقَ على عِيالِهِ ــِ زَنَقاً: ضَيَّقَ عليهم من بُخْلٍ أو فَقْرٍ. و ــ الدّابَّةَ: جَعَلَ لَهَا زِناقاً. و ــ الشَّيءَ: حَصَرَهُ وضَيَّقَ عليه.

الزِّناقُ: رِباطٌ في جِلْدَةٍ تحت الفَكِّ الأَسْفَلِ من الدّابَّةِ يُشَدُّ إلى الرَّأْسِ. (ج) أَزِنَقَةٌ.

(١) الموسوعة في علوم الطبيعة.

الزَّنَقَةُ : الطَّريقُ الضَّيِّقَةُ .

زَنَّقَ على عِيالِهِ ونحوهم : ضَيَّقَ عليهم .

زنك

الزِّنْكُ : مَعْدِنٌ ذو لونٍ أبيض ضارب إلى الزُّرْقَةِ يَصْدَأُ عند تعرُّضه للهواء الرَّطب فيصبح رَمادِيّاً . وهو قابِلٌ للسَّحْب والطَّرْق ، مُوصِلٌ للحرارة والكهرباء . معروفٌ بالتوتياء . تُسْتَخْدَمُ مركَّباتُه في الطلاءات ومبيداتِ الحشرات والأدوية . رمزه zn وعدده الذَّرِّيّ (٣٠) ، ووزنه الذَّرِّيّ (٦٥ر٣٨) . والزِّنك غير النَّقي يدعى الخارصين[1] .

زنم

الزَّنَمَةُ : ما يُقْطَعُ من أُذُنِ الجَمَلِ أو الشاةِ ويترك مُعَلَّقاً . ويُفْعَلُ ذلك بكِرامِ الإبِلِ . وزَنَمَتا الأُذُنِ : زائِدَتان تَلِيانِ الشَّحمَةَ وتُقابِلانِ الوَتَرَةَ .

الزَّنِيمُ : المُلْحَقُ بقومٍ ليسَ مِنْهُمْ . ولا يحتاجُونَ إليه فكأنَّهُ فيهم زَنَمَةٌ . و — : اللَّئِيمُ المَعْرُوفُ بِلُؤْمِهِ أو شَرِّهِ : ﴿عُتُلٍّ بعد ذَلِكَ زَنِيمٍ[2]﴾ ؛ أي : لَئِيمٌ يُعْرَفُ بِلُؤْمِهِ كما تُعْرَفُ الشاةُ بِزَنَمَتِها .

زنن

الزَّنَّةُ : التُّهَمَةُ ، وأبو زَنَّةَ : كنية القِرْدِ .

زني

زَنى ـِ زِنًى وزِناءً : أتى المرأةَ من غير عَقْدٍ شَرْعِيٍّ . فهو زانٍ . (ج) زُناةٌ . وهي زانِيَةٌ . (ج) زَوانٍ . ويقال : (زَنَى بالمرأةِ) .

(١) المعجم العلميّ .

(٢) القلم / ١٣ / .

زهد

زَهِدَ فيه ، وعنه ـَ زُهْداً ، وزَهادَةً : تركَهُ ورَغِبَ عنه . فهو زاهِدٌ . (ج) زُهّادٌ وزاهِدُونَ . والشَّيْءُ مَزْهُودٌ فيه وعنه . يُقال : (زَهِدَ المُتَصَوِّفُ في الدُّنيا) ؛ أي : تَرَكَ حَلالَها مخافَةَ حِسابِه ، وتَرَكَ حَرامَها مَخافَةَ عِقابِهِ .

الزُّهْدُ : الإعْراضُ عن الشَّيءِ وتَرْكُهُ . وشِعْرُ الزُّهْدِ : شِعْرٌ يُعَبِّرُ به صاحِبُهُ عن زُهْدِهِ في الدُّنْيا وانصرافه إلى شؤُونِ الآخرة . و — (في الفلسفة) : مذهب أخلاقيٌّ يقوم على تحقير اللَّذّة الحِسِّيَّة وممارسة الرِّياضات الرّوحية ابتغاءَ الكمال .

الزَّهادَةُ في الشَّيءِ : خِلافُ الرَّغْبَةِ فيه .

الزّاهِدُ : العابِدُ . (ج) زُهَّدٌ ، وزُهّادٌ . وهي زاهِدَةٌ . (ج) زَواهِدُ .

الزَّهِيدُ : القَليل . يُقال : (ثَمَنٌ زَهِيدٌ) ؛ أي : قليل . و (هو زَهِيدُ الأَكْلِ) ؛ أي : قَلِيلُهُ .

زَهَّدَهُ في الأَمْرِ ، وعنه : جَعَلَهُ يَرْغَبُ عنه ويتركه .

تَزَهَّدَ فلانٌ : تَعَبَّدَ . و — : صارَ زاهِداً .

التَّزَهُّدُ : التَّعَبُّدُ .

تزاهَدُوا الشَّيءَ : احتقروه واسْتَقَلُّوهُ .

زهر

زَهَرَ القَمَرُ والوَجْهُ والسِّراجُ ـَ زُهُوراً : تَلَأْلَأَ وأشرق . و — الشَّيءُ : صَفا لونُه وأضاءَ . وزَهَرَت النّارُ : أضاءَت . وزَهَرَ النَّباتُ أو الشَّجَرُ : طَلَعَ زَهْرُهُ .

زَهِرَ ـَ زَهَراً ، وزَهارَةً ، وزُهُورَةً : حَسُنَ وابْيَضَّ وصَفا لونُه . فهو أَزْهَرُ ، وهي زَهْراءُ .

الزَّهْرُ : نَوْرُ النَّباتِ والشَّجَرِ وجُزْؤُهُ الذي يتكوَّنُ

من أعْضاءِ التَّكاثُرِ أو يَشْتَمِلُ عليها. واحِدَتُهُ زَهْرَةٌ. (ج) أَزْهارٌ[1]. و(جج) أَزاهِيرُ. وماءُ الزَّهْرِ: ما أُخْرِجَ من زَهْرِ النارَنْجِ وغيره بالإنْبيقِ.

الزَّهَرُ: الزَّهْرُ. (ج) أَزْهارٌ.

الزَّهْرَةُـ زَهْرَةُ الدُّنيا: بَهْجَتُها وزِينَتُها وغَضارَتُها وحُسْنُها.

الزِّهارَةُ: زِراعَةُ الزهر، أي: نباتات الزَّهر.

الزُّهْرَةُ: البَياضُ النَّيِّرُ. و ـ: الإشْراقُ والحُسْنُ وصَفاءُ اللَّوْنِ.

الزُّهَرَةُ: كوكَبٌ مُشْرِقٌ شَديدُ اللَّمعان من سَيّاراتِ النِّظام الشَّمْسِيّ. واسْمُهُ الشّاعِرِيُّ: أناهيد، يَدُورُ حَوْلَ الشَّمْسِ بين عُطارد والأَرْضِ. و ـ: إلهة الجمال عند قدماء اليونان يسمُّونها (أفروديت) وعند الرُّومان يُسَمُّونَها: (ڤينوس).

الزّاهِرُ: المُشْرِقُ من الألوانِ. و ـ: الحَسَنُ اللَّوْنِ من النَّباتِ أو الحيوَانِ أو الجَماد. وهي زاهِرَةٌ. (ج) زَواهِرُ. و(أحمرُ زاهِرٌ): شديدُ الحُمْرَةِ صافيها.

الزَّهّارُ: بائِعُ الزَّهْرِ. وهي زَهّارَةٌ.

الأَزْهَرُ: النَّيِّرُ. و ـ: المُشْرِقُ. ورجل أَزْهَرُ: أبيضُ مُشْرِقُ الوجه والمرأة زَهْراء الوَجْهِ. و ـ: كُلُّ أبيضَ صافٍ مُشْرِقٍ مُضِيءٍ (ج) زُهْرٌ.

والأَزْهَرانِ: الشَّمْسُ والقَمَرُ.

والأَزْهَرُ: جامِعٌ في القاهِرَة أنشأه جوهر الصِّقِلِّيُّ عام ٣٦٠ هـ بأمرٍ من المُعِزّ لدين الله الفاطِمِيّ.

الزَّهْراء: مؤنث الأَزْهَر. (ج) زُهْرٌ. و ـ: المرأةُ المُشْرِقَةُ الوَجْهِ. و ـ: لقبُ السَّيِّدَة فاطمة بنت الرسول ﷺ. و ـ: ضاحِيَةٌ من ضَواحي قُرْطُبَة في الأَنْدَلُس.

زُهَيْرٌ: تصغير زَهْر.

المِزْهَرُ: العُودُ الذي يُضْرَبُ به. (ج) مَزاهِرُ.

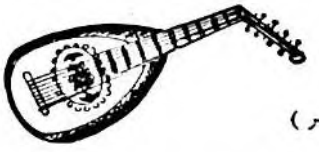

(المِزْهَر)

الزَّهْرِيَّةُ: وِعاءٌ من خَزَفٍ ونَحْوِهِ يُوضَعُ فيه الزَّهْرُ لِلزينة[1].

أَزْهَرَ النَّباتُ أو الشَّجَرُ: طَلَعَ زَهْرُهُ. وأَزْهَرَتِ الأَرْضُ: كَثُرَ زَهْرُها. و ـ فلانٌ النّارَ: أضاءَها.

المُزْهِرُ: مَنْ يُوقِدُ النّارَ لِلأَضْيافِ. و ـ: اسمُ كتابٍ في فِقْهِ اللُّغَةِ للجَلال السُّيُوطِيّ الإمام الحافظ المؤرِّخ الأديب المتوفَّى سنة ٩١١ هـ/ ١٥٠٥م.

زُهَيْرُ بنُ أبي سُلمَى: أَحَدُ أَصْحابِ المُعَلَّقات وحكيمُ الشُّعراء في الجاهِلِيَّةِ توفي سنة ١٣ ق.هـ/ ٦٠٩ م.

ازْدَهَرَ السِّراجُ: تَلَأْلَأَ نُورُهُ وأضاءَ.

ازْهَرَّ النَّباتُ أو الشَّجَرُ: أَزْهَرَ. و ـ: كَثُرَ زَهْرُهُ.

ازْهارَّ النَّباتُ أو الشَّجَرُ: ازْهَرَّ شيئاً فشيئاً.

زهق

زَهَقَ الباطِلُ ـَ زُهُوقاً: اضْمَحَلَّ وزالَ. فهو زاهِقٌ، وزَهُوقٌ. وزَهَقَتْ نَفْسُهُ فارَقَتِ البَدَنَ.

أَزْهَقَ اللّهُ الباطِلَ: أَبْطَلَهُ ومَحاهُ.

زهم

زَهِمَتِ الدّابَّةُ ـَ زَهَماً: سَمِنَتْ وكَثُرَ

(١) وزُهُورٌ. قال الفيومي في المصباح المنير مادة روض: الرَّوضةُ: الموضع المعجب بالزُّهُور.

(١) الوسيط ط ٢.

شَحْمُها، فصار له زُهومَةٌ، فهو زَهِمٌ، وهي زَهِمَةٌ. و— يَدُهُ: اعْتَرَتْها زُهُومَةٌ من الدَّسَمِ والشَّحْمِ.

الزُّهْمَةُ والزُّهُومَةُ: الرّائِحَةُ المُنْتِنَةُ.

زهو

زَها ـُ زَهْواً، وزُهُوّاً: تَكَبَّرَ وأُعْجِبَ بنفسه. قال البحتريّ: (لِلّهِ لا تَزْهُو ولا تَتَكَبَّرُ). و— اللَّونُ: صَفا وأضاءَ. و— الزَّرْعُ: نَما. و— الشَّيءُ فلاناً زَهْواً: اسْتَخَفَّهُ. و— الكِبْرُ فلاناً: جعله مُعْجَباً بِنَفْسِهِ. و— الطَّلُّ الزَّهرَ: زادَهُ حُسْناً في المَنْظَر.

زُهِيَ فلانٌ بكذا: أُعْجِبَ به. و— على النّاسِ زَهْواً: تَكَبَّرَ. فهو مَزْهُوٌّ، وهي مَزْهُوَّةٌ. و— الشَّيءُ لِعَيْنَيْكَ زَهْواً: حَسُنَ مَنْظَرُهُ.

الزَّهْوُ: الكِبْرُ والفَخْرُ والتِّيهُ. و—: المَنْظَرُ الحَسَنُ.

الزُّهاءُ: المِقْدارُ. وزُهاءُ الشَّيءِ: ما يَقْرُبُ منه. يقال: (هُمْ زُهاءُ أَلْفٍ)؛ أي: قَدْرُ أَلْفٍ و(كم زُهاؤُهُمْ؟). و(هُمْ قَوْمٌ ذَوُو زُهاءٍ)؛ أي: ذوو عدد كثيرٍ.

الزّاهي: الجميلُ المُشْرِقُ من الوُجُوهِ والنَّباتِ وغيرِهِ. مؤنثه زاهِيَةٌ.

ازْدَهَى: أَخَذَتْهُ خِفَّةٌ من الزَّهْوِ وغيرِه. و— الشَّيءُ فلاناً، وبه: اسْتَخَفَّهُ. و— الرَّجُلَ: حَمَلَهُ على الزَّهْوِ والعُجْبِ.

زوج

الزَّوْجُ للمرأةِ: بَعْلُها. و— للرَّجُلِ: امْرَأَتُهُ. (ج) أَزْواجٌ ﴿اسْكُنْ أَنْتَ وزَوْجُكَ الجَنَّةَ[1]﴾ وهي زَوْجَتُهُ أَيْضاً. (ج) زَوْجاتٌ.

(١) الأعراف /١٩/.

والزَّوْجُ: خِلاف الفَرْدِ. وكُلُّ شيئَيْن اقترنَ أَحَدُهُما بالآخَر، فَهما زَوْجانِ.

يُقال للزَّوْج وقرينته: هما زَوْجانِ. وكُلُّ واحِدٍ منهما زَوْجٌ. و—: الصِّنْفُ والنَّوْعُ من كل شيءٍ: ﴿وأَنْبَتَتْ من كُلِّ زَوْجٍ بَهِيجٍ[1]﴾.

ويقال للاثنين هما زَوْجانِ، وهما زَوْجٌ[2].

الزِّواجُ: اقْتِرانُ الزَّوْجِ بالزَّوْجَةِ أو الذَّكَرِ بالأُنْثَى.

الزَّوْجِيَّةُ: الزَّواجُ. يُقال (بينهما حُقُّ الزَّوْجِيَّة).

المِزواجُ: الكثيرُ الزَّواج. وامرأةٌ مِزْواجٌ: كثيرةُ التَّزَوُّجِ.

زَوَّجَ الأَشْياءَ تَزْوِيجاً، وزِواجاً: قَرَنَ بعضَها ببَعْضٍ. وزَوَّجَهُ امرأةً أَوْ بامرأةٍ عَقَدَ له عليها وجَعَلَها زَوْجَةً له.

زاوَجَ فلانٌ فلاناً مُزاوَجَةً، وزِواجاً: خالَطَهُ. و— بينَهما: قَرَنَ.

ازْدَوَجا: اقْتَرَنا. وازْدَوَجَ الكَلامُ: أَشْبَهَ بَعْضُهُ بَعْضاً في السَّجْعِ أو الوَزْنِ. وازْدَوَجَ الشَّيْءُ: صارَ اثْنَيْنِ.

تَزَوَّجَ امرأةً، وبها: اتَّخَذَها له زَوْجَةً. ويقال: تَزَوَّجَ في بني فلانٍ: اتَّخَذَ امرأةً منهم زَوجَةً له.

تزاوَجَ القومُ: تَزَوَّجَ بعضُهم من بَعْضٍ. و— الكَلامُ: ازْدَوَجَ.

الزّاج: مِلْحٌ يُصْبَغُ به. وهو أنواع: الزّاجُ الأَزْرَقُ وهو كبريتاتُ النُّحاس. والزّاجُ الأَخْضَرُ وهو كبريتات الحديد. والزّاجُ الأَبيضُ وهو كبريتات الخرصين وزيت الزّاج: حمض الكبريتيك. (مج).

(١) الحج /٥/.

(٢) اللسان والصحاح والمحيط والتاج ومتن اللغة.

زوح

زاحَ عن المكانِ ـُ زَوْحاً: تَنَحَّى عنه وتباعَدَ.
و ـــ الشَّيءَ: أَبْعَدَهُ.
أَزاحَهُ: نحَّاهُ عن مَوْضِعِهِ.
انْزاحَ: زالَ وتَباعَدَ. وانزاحَتْ عِلَّتُهُ: انْكَشَفَتْ وزالَتْ.

زود

الزّادُ: طَعامُ السَّفَرِ والحَضَرِ. و ـــ: ما يَكْتَسِبُهُ الإنسانُ من خَيْرٍ أو شَرٍّ: ﴿وتَزَوَّدُوا فإنَّ خيرَ الزّادِ التَّقْوى[1]﴾. (ج) أَزْوادٌ، وأَزْوِدَةٌ.
وأَزْوادُ الرَّكْبِ: الكُرَماءِ الذين كانوا إذا سافَرُوا فخَرَجَ مَعَهُمُ النّاسُ، أَغْنَوْهُمْ عن اتِّخاذِ الزّادِ لِكَرَمِهِمْ.
المِزْوَدُ: وِعاءُ الزّادِ. (ج) مَزاوِدُ.
زَوَّدَهُ الزّادَ: أعطاهُ إيّاهُ. ويُقال: (زَوَّدْتُهُ كتاباً إلى فُلانٍ)؛ أي: حَمَّلْتُهُ إيّاهُ. وزَوَّدَهُ بِزادٍ: أَمَدَّهُ به.
تَزَوَّدَ المُسافِرُ: اتَّخَذَ الزّادَ لِلسَّفَرِ. يقال (تزوَّدَ من الرئيس كتاباً إلى فلانٍ)؛ أي: حَمَلَهُ منه إليه لِيَسْتَعِينَ به على شَأْنِه.

زور

زارَهُ ـُ زَوْراً، وزِيارَةً، ومَزاراً: قَصَدَهُ أَو أَتاهُ في دارِهِ للأُنْسِ به أَو لحاجَةٍ إليه. فهو زائِرٌ من قَوْمٍ زائِرِينَ وزُوّارٍ، وهي زائِرَةٌ. (ج) زَوائِر وزائِرات وزُوَّرٌ.
زَوِرَ الشَّيءُ ـَ زَوَراً: مالَ. و ـــ فلانٌ: اعْوَجَّ زَوْرُهُ (صَدْرُهُ). فهو أَزْوَرُ، وهي زَوْراءُ. (ج) زُوْرٌ.

(١) البقرة /١٩٧/.

الزَّوْرُ: وَسَطُ الصَّدْرِ أو ملتقى أَطْراف عِظام الصَّدْرِ حيثُ اجتمعت. و ـــ: ما ارْتَفَعَ من الصَّدْرِ إلى الكَتِفَيْنِ.
الزُّوْرُ: الباطِلُ. و ـــ: شَهادَةُ الباطِلِ. و ـــ: الكَذِبُ. و ـــ: القُوَّةُ[1].
الزَّوَرُ: النَّظَرُ بمُؤْخِرِ العَيْنِ. و ـــ: المَيْلُ. و ـــ: عِوَجُ الزَّوْرِ.
الزَّوْرَةُ: المَرَّةُ من الزِّيارَةِ.
الزِّيارَةُ: قَصْدُ المَزُورِ إكْراماً له واسْتِئْناساً به.
الزَّوّارُ: الكثيرُ الزِّيارَةِ وهي زَوّارَةٌ.
المَزارُ: الزِّيارَةُ. و ـــ: مَوْضِعُ الزِّيارة. و ـــ: ما يُزارُ من مَقابِرِ الأَوْلياءِ. (ج) مَزاراتٌ.
الأَزْوَرُ: مَنْ به زَوَرٌ. و ـــ: المائِلُ.
الزَّوْراءُ: مؤنث الأَزْوَر. و ـــ: البعيدة. يقال: فَلاةٌ زَوْراءُ، وأَرْضٌ زَوْراءُ. وبِئْرٌ زَوْراءُ: بعيدةُ القَعْرِ. وكَلِمَةٌ زَوْراءُ: مُعْوَجَّةٌ عن الحَقِّ. و ـــ: مدينة بَغْداد.
الزَّيْرُ: الذي يُكْثِرُ من زِيارَةِ النِّساءِ ويُحِبُّ مجالَسَتَهُنَّ ومُحادَثَتَهُنَّ. (ج) أَزْوارٌ. و ـــ: الضَّخْمُ من الجِرارِ. و ـــ: أَحَدُ أَوْتارِ العُودِ، والدَّقيقُ من الأَوْتارِ.
أَزارَهُ: حَمَلَهُ على زِيارَتِهِ.
زَوَّرَ فلانٌ: حَسَّنَ الكَذِبَ. و ـــ القاضي الشَّهادَةَ ونحوَها: حَكَمَ بأَنَّها زُوْرٌ. و ـــ على فُلانٍ: نَسَبَ إليهِ شيئاً كَذِباً وزُوْراً. ومنه: زَوَّرَ توقِيعَهُ: قَلَّدَهُ.
ازْوَرَّ عنه ازْوِراراً: وازْوارَّ ازْوِراراً: مالَ وانحَرَفَ وأَعْرَضَ عنه.
تَزاوَرَ النّاسُ تزاوُراً: زارَ بعضُهم بَعْضاً. و ـــ

(١) والزُّورُ: القُوَّةُ والشِّدَّةُ (مج العدد ٩ ـــ ١٠)

عنه : مالَ وانْحَرَفَ : ﴿وترى الشَّمْسَ إذا طَلَعَتْ تَزاوَرُ عن كَهْفِهِمْ[1]﴾ .
اسْتَزارَ فلاناً : سَأَلَهُ أن يَزُورَهُ .

زوغ

زاغَ عن الطَّرِيقِ ـُ زَوْغاً ، وزَوَغاناً : عَدَلَ عنه ومالَ وانْحَرَفَ . و ـــ في مَنْطِقِهِ زَوَغاناً : جارَ . و ـــ البَصَرُ : اضطربَ وانْحَرَفَ : ﴿ما زاغَ البَصَرُ وما طَغَى[2]﴾ . و ـــ الشَّيءَ زَوْغاً : أمالَهُ .
الزّاغُ [زيغ] .
أزاغَهُ : جَعَلَهُ يَزُوغُ .

زوف

زافَ الطّائِرُ في الهَواءِ ـُ زَوْفاً ، وزُؤُوفاً : حَلَّقَ . وزافَتِ الحَمامَةُ : نَشَرَتْ جَناحَيْها وذَنَبَها وسحبتها على الأَرْضِ .
الزُّوفَى : نَباتٌ معمَّر بَرِّيٌّ طِبِّيٌّ من الفَصِيلَةِ الشَّفوية ، لِوَرَقِهِ رائِحَةٌ عِطْرِيَّةٌ وطَعْمٌ حِرِّيفٌ . وهو يُؤْكَلُ تابِلاً ، ويكونُ من نَقيعِه في الماءِ الغالِي شَرابٌ مُفِيدٌ .

زوق

الزّاوُوقُ : الزِّئْبَقُ .
زَوَّقَهُ : طَلاهُ بالزّاوُوقِ . و ـــ : زَيَّنَهُ وحَسَّنَهُ . و ـــ الكَلامَ : جَمَّلَ أُسْلُوبَهُ وحَسَّنَهُ . و ـــ المَسْجِدَ وغيرَهُ : نَقَشَهُ وزَخْرَفَهُ .
التَّزْوِيقُ : التَّحْسِينُ والتَّزيينُ ، والأَصْلُ في التَّزويق أَنْ يُجْعَلَ الزّاوُوقُ مع الذَّهَبِ فيُطْلَى به الشَّيءُ المُرادُ تَزْيِينُهُ ثُمَّ يُلْقَى في النّارِ فيذهب الزّاوُوقُ ويبقَى الذَّهَبُ ، ثم تَوَسَّعُوا فيه فجعلُوا كُلَّ مُنَقَّشٍ مُزَوَّقاً وإنْ لم يكن فيه زاووقٌ . (ج) تَزاوِيقُ .

(١) الكهف /١٧/ .
(٢) النجم /١٧/ .

زول

زالَ ـُ زَوالاً : هَلَكَ وفَنِيَ . و ـــ زَوالاً ، وزَوَلاناً : تَحَوَّلَ وانْتَقَلَ . يقال : (زالَ عنه مُلْكُه ، وزالَ المكروهُ عنه) . و ـــ النَّهارُ : ارْتَفَعَ . وزالَتِ الشَّمْسُ : مالَتْ عن كَبِدِ السَّماءِ . وزالَ عن مكانِهِ ومنه : تَنَحَّى . وزالَ زَوالُه : دُعاءٌ عليه بالزَّوالِ والهَلاكِ .
الزَّوالُ : مَيْلُ الشَّمْسِ عن كَبِدِ السَّماءِ ، أو الوَقْتُ الذي تكونُ فيه الشَّمْسُ في كَبِدِ السَّماءِ .
الزَّوْلُ : الخَفِيفُ الحَرَكاتِ ، الظَّرِيفُ الفَطِنُ الذَّكِيُّ يُعْجَبُ من ظَرْفِهِ . و ـــ : الشُّجاعُ الذي يَزُولُ النّاسُ من شَجاعَتِهِ . و ـــ : الجَوادُ . يقال : سَيْرٌ زَوْلٌ ؛ أي : عجيبٌ في سُرْعَتِهِ ، وَهَذا زَوْلٌ مِنَ الأَزْوالِ ؛ أي : عجب من العَجائِبِ .
المِزْوَلَةُ : السّاعَةُ الشَّمْسِيَّةُ يُعْرَفُ بها الوَقْتُ بظلِّ الشّاخِصِ الذي يُثَبَّتُ عليها . (ج) مَزاوِلُ .

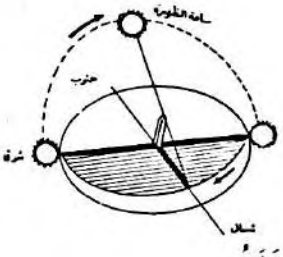
(المزولة)

أزالَهُ وزَوَّلَهُ : نَحّاهُ وأَبْعَدَهُ .
زاوَلَهُ مُزاوَلَةً ، وزِوالاً : عالَجَهُ . يُقال : زاوَلَ الشَّيءَ حتَّى رَفَعَهُ عن مَكانِهِ . و ـــ العَمَلَ : باشَرَهُ ومارَسَهُ .
المُزاوَلَةُ : مُعالَجَةُ الشَّيءِ ومُمارَسَتُهُ .
انْزالَ : ابْتَعَدَ . و ـــ عنه : فارَقَهُ .
اسْتَزالَه : طَلَبَ إزالَتَهُ .

زون

الزُّونُ : الصَّنَمُ . و ـــ : كُلُّ ما عُبِدَ من دُونِ الله . و ـــ : المَوْضِعُ تُجْمَعُ فيه الأَصنامُ وتُنْصَبُ . (ج) أَزْوان .

الزُّوانُ [الزُّؤان] .

الزّانُ : شَجَرٌ طويلٌ مستقيم الجِذْعِ ، أَملس اللِّحاءِ ، ينبُت في أُورُبَّة وآسِيا ، ويُتَّخَذُ منه الأَثاثُ ونحوُهُ ، ويُغْرَسُ في الأحراجِ والحدائِق ، وقد يبلُغُ ارتفاعُه أربعين مِتْراً .

زوي

زَوَى الشَّيءَ ـِ زَيّاً : جَمَعَه . و ـــ : قَبَضَهُ . و ـــ ما بينَ عَيْنَيْهِ : قَطَّبَ وعَبَسَ . و ـــ الشَّيءَ عنه : صَرَفَهُ ونَحّاهُ . و ـــ السِّرَّ عنه : طَواهُ .

الزّاوِيَةُ من البِناءِ : رُكْنُهُ . و ـــ (في علم الهندسة) : الفُرْجَةُ المحصورَةُ بين خَطَّيْنِ مُسْتَقِيمَيْنِ مُتَلاقِيَيْنِ هما الضِّلعانِ (مج) . و ـــ : المَسْجِدُ غيرُ الجامِع ليس فيه مِنْبَرٌ . و ـــ : مأْوًى للمتصوِّفين والفقراءِ . و ـــ : عند النَّجّارِينَ والبَنّائِينَ : أداةٌ ذاتُ ضِلْعَيْنِ مُسْتَقِيمَتَيْنِ يَحْدُثُ من اتصالِهما زاويةٌ قائِمة . (ج) زَوايا .

المِزْواةُ : آلَةٌ دَقيقة يستعملها المَسّاحُونَ لِقياسِ الزَّوايا (مج) .

الزِّيُّ : اللِّباسُ والهيئةُ . (ج) أَزْياء . يُقال : أَقْبَلَ بِزِيِّ العَرَبِ أو بِزِيِّ أهل المُدُنِ[1] .

انْزَوَى : صارَ في زاوِيَةِ البيت ونَحْوِهِ . و ـــ : تَنَحَّى . و ـــ : انْقَبَضَ وتَجَمَّعَ . وانزوتِ الجِلْدَةُ في النّارِ : اجتمعتْ وتَقَبَّضَتْ .

تَزَوَّى : انزوَى . و ـــ : صار في الزاوية .

زيت

زاتَ الطَّعامَ وغيرَه ـِ زَيْتاً : جَعَلَ فيه الزَّيْتَ .

(١) قال صاحب اللسان : الزِّيُّ : اللِّباسُ والهيئة ، وأصله زِوْيٌ . وقال صاحب المصباح : الزِّيُّ بالكَسْرِ : الهَيْئَةُ وأصله زِوْيٌ وقالوا زَيَّيْتُه بكذا إذا جَعَلْتُهُ له زِيّاً والقياس زَوَّيْتُه لأنه من بنات الواو ، لكنهم حملوه على لفظ الزي تخفيفاً .

فهو مَزِيتٌ ، ومَزْيُوتٌ . و ـــ الجِلْدَ وغيرَهُ : دَهَنَهُ بالزَّيْتِ . و ـــ القومَ : أطعمهم الزَّيْتَ .

الزَّيْتُ : دُهْنُ الزَّيْتُونِ وعُصارَتُهُ . و ـــ : سائِلٌ دُهْنِيٌّ نَباتِيٌّ أو حَيَوانِيٌّ يُسْتَخْرَجُ من ثمار النباتات الزَّيْتِيَّة وبُزورها أو من شُحُوم الحِيتانِ وغيرها . وأشهر أنواعِهِ : زَيْتُ القُطْنِ والفستق وزيت الخِرْوَع . (ج) زُيُوتٌ .

والزَّيْتُ المَعْدِنِيُّ : زَيْتٌ يُسْتَخْرَجُ من باطِنِ الأرض .

والزَّيتُ العِطْرِيُّ : زَيْتٌ طيّارٌ لَهُ رائِحَةٌ يوجَدُ في أوراقِ النباتِ وزَهْرِه (مج) .

الزَّيْتِيُّ : ما كانَ بلون الزَّيْتِ .

الزَّيّاتُ : بائِعُ الزَّيْتِ . و ـــ : عاصِرُهُ .

الزَّيْتُونُ : شَجَرٌ مُثْمِرٌ من فصيلة الزَّيتونيّات ، مُعَمَّر دائم الخضرةِ يكثر في حوض البحر المتوسِّط . تُؤْكَلُ ثِمارُه بعدَ أن تُزالَ مَرارَتُها وتُمَلَّحَ . ويستخرج منها الزَّيْتُ . واحدته زَيْتُونَةٌ .

وغُصْنُ الزَّيْتُونِ : رَمْزٌ لِلسَّلامِ لأنَّ الحَمامَةَ حَمَلَتْهُ بمنقارِها إلى سفينة نُوح عند انتهاء الطُّوفانِ .

الزَّيْتُونَةُ : ثَمَرَةُ الزَّيْتُونِ تُؤْكَلُ ويُسْتَخْرَجُ منها الزَّيْتُ بالعَصْرِ .

الزَّيْتُونِيُّ : ما كانَ بلون الزَّيْتُونِ .

أزاتَ القومُ إزاتَةً : كَثُرَ عِنْدَهُمُ الزَّيْتُ .

زَيَّتَ الطَّعامَ : جَعَلَ فيه الزَّيْتَ . و ـــ الآلَةَ : وَضَعَ الزَّيْتَ بين جسمَيْن متصلين فيها لتقليل قوة الاحتكاكِ بينهما (مج) .

اسْتَزاتَ : طَلَبَ الزَّيْتَ . أو اسْتَوْهَبَهُ .

زيج

الزِّيجُ : كُلُّ كتابٍ فيه جداولُ فلكيَّة يُعْرَفُ منها سَيْرُ النُّجُومِ ، ومنه يُسْتَخْرَجُ التَّقْويمُ سَنَةً سَنَةً (مع) . (ج) أَزْياجٌ . و ـــ : خيط البَنّاء وعَرَبِيَّتُهُ المِطْمَرُ .

زيح

زاحَ ـِ زَيْحاً، وزُيُوحاً، وزَيَحاناً: ذَهَبَ وتباعَدَ.

أزاحَهُ: أبْعَدَهُ وأذْهَبَهُ.

انزاحَ: زاحَ.

زيد

زادَ الشَّيءُ ـُ زَيْداً، وزِيادَةً، ومَزِيداً: نَما وكَثُرَ. يقال زادَ المالُ وزادَ ماءُ النَّهْرِ. و ـــ فلانٌ الشَّيءَ: جعلَه يَزِيدُ. يقال: زادَ المالُ دِرْهَماً. و ـــ فلاناً خيراً: أعطاهُ إيّاهُ: يقال: زادَهُ اللّهُ مالاً. وأعطى فلانٌ الزِّيادَةَ. فهو زائِدٌ، وهي زائدةٌ. ويقال: (زادَ عليه في الكَرَمِ)، و (زادَ لِفلانٍ في نَصيبِهِ)، و (أنتم تزيدُونَ على مِئَةٍ)[1] ﴿أو زِدْ عليه وَرَتِّلِ القرآن تَرْتِيلاً﴾[2].

الزِّيادَةُ: ما زادَ على الشَّيءِ، وخِلاف النُّقْصان. وحُروفُ الزِّيادةِ في الصَّرْفِ يجمعُها قولُك (سألتمونيها). (ج) زِياداتٌ.

الزَّيْدُ: الزِّيادَةُ. يُقال: (هم زَيْدٌ على مِائةٍ)؛ أي: يَزيدُونَ على مِائَةٍ.

الزّائِدَةُ ـــ الزّائِدَةُ الدُّودِيَّةُ: قَناةٌ صَغيرَةٌ مَسْدُودَةٌ في ذَيْلِ المَصيرِ الأعْوَر (مج). وزائِدَةُ الكَبِدِ: قطعة صغيرةٌ منها مُتَعَلِّقَةٌ بها إلى جانِبِها. (ج) زَوائِدُ.

المَزِيدُ: اسم مفعول. و ـــ: مَصْدَرٌ ميميّ. يقال: (لا مَزِيدَ على هذا الأمْرِ)؛ أي: لا زِيادَةَ.

و ـــ من الأفْعالِ: ما أُضِيفَ إلى حُرُوفِهِ الأصْلِيَّة حَرْفٌ أو أكثرُ.

المَزادُ: مَوْضِعُ المُزايَدَة. وبَيْعُ المَزادِ: البَيْعُ الذي يرسُو على من يَعْرِضُ أعلى ثَمَنٍ (مج).

المَزادَةُ: وِعاءٌ يُحْمَلُ فيه الماءُ في السَّفَرِ كالقربةِ ونحوها. (ج) مَزادٌ، ومَزايِدُ.

زَيَّدَ المالَ وغيرَهُ: أنْماهُ.

زايَدَهُ: غالَبَهُ في الزِّيادة ونافَسَهُ.

ازْدادَ الشَّيءُ: زادَ. و ـــ فلانٌ: طَلَبَ الزيادَةَ. و ـــ شيئاً له: زادَهُ لنفسه.

تَزَيَّدَ السِّعْرُ: غَلا. و ـــ الرَّجلُ في حَدِيثِهِ: كَذَبَ فيه وزَخْرَفَهُ بالكَذِبِ وزادَ فيه ما ليس منه. و ـــ في كَلامِهِ وغيره: تَكَلَّف الزِّيادَةَ فيه.

تزايَدُوا في ثَمَنِ السِّلْعَة: زادَ كُلٌّ على الآخَرِ حتى بَلَغَ مُنْتَهاهُ.

اسْتَزادَ: طَلَبَ الزِّيادَةَ. و ـــ فلاناً: طَلَبَ منه الزِّيادَةَ.

الزِّيرُ [زور].

زيزفون

الزَّيْزَفُونُ أو الخِلاف: نَباتٌ عِطْرِيّ طِبِّيٌّ تَزْيِينيّ من الفَصيلة الزَّيْزَفُونِيَّة. ينمو بَرِّياً وزِراعِيّاً حَوْلَ البساتين والحدائق. يُنْقَعُ زَهرُه الأبيضُ بالماء ويُتَداوَى به. وهو يختلف عن الزيزفون الأوربيّ الذي ورد ذِكره في رواية الكاتب الفرنسي (الفونس كار): ماجدولين، أو تحت ظلال الزَّيْزَفُون والتي نقلها المنفلوطيّ إلى العربية. يُقال: (هو كالزَّيْزَفُونِ يُزْهِرُ ولا يُثْمِرُ)؛ أي: يَعِدُ ولا يُنْجِزُ.

زيغ

زاغَ ـِ زَيْغاً، وزَيَغاناً: مالَ عن القَصْدِ. و ـــ عن الطَّريق: عَدَلَ عنه. و ـــ البَصَرُ: اضطربَ وكَلَّ ومالَ عن مستوى النَّظَرِ حَيْرَةً

---

(١) وردت تعديةُ الفعل (زادَ) بـ (عن) في شعر جاهِلِيّ. قال قبيصة الجرميّ في ديوان الحماسة (ج٢ ص/١٨١):

يَزيدُ نَبالَةً عن كُلِّ شيءٍ
ونافِلَةً وبعضُ القومِ دُونُ

وقال أبو البقاء في كُلِّيّاتِه:
والزِّيادَةُ قد تتعدَّى بعن كما تتعدى بعَلَى.

(٢) المزمّل/٤/.

وشُخُوصاً . فهو زائِغٌ . (ج) زاغَةٌ . وهي زائِغَةٌ . (ج) زَوائِغُ .

الزَّيْغُ : المَيْلُ عن الحَقِّ .

الزَّاغُ : نوعٌ من الغِرْبان من رتبة العصفوريّات صغيرٌ أسودُ ، يُقالُ لهُ الغُراب الزَّرْعِيّ ، ذَنَبُهُ مُرَبَّع الشَّكْلِ ، والقِسْمُ الأعلى من منقارِهِ مُنعَطِف نحو الأسفل قليلاً ، وريش ظهره أسودُ . يكثر في الغوطة.(ج) زِيغانٌ .

أزاغَهُ : أمالَه ﴿رَبَّنا لا تُزِغْ قُلُوبَنا بعدَ إذْ هَدَيْتَنا[1]﴾ ؛ أي : لا تُمِلْنا عن الهُدَى والقَصْد ولا تُضِلَّنا .

زَيَّغَهُ : أقامَ زَيْغَهُ ، وأَصْلَحَ عِوَجَهُ . و ـــ : عَوَّجَهُ .

تَزايَغَ : تمايَلَ .

التَّزايُغُ : التَّمايُلُ أو التَّمايُلُ في الأسْنانِ .

زيف

زافَت النُّقُودُ ـــ زَيْفاً ، وزُيُوفاً ، وزُيوفَةً : ظَهَرَ فيها غِشٌّ ورَداءَةٌ . وزافَ النُّقُودَ زَيْفاً : اعْتَدَّها زُيُوفاً .

الزَّائِفُ : الرَّديء المردُود لِغِشٍّ فيه .(ج) زُيَّفٌ ، وزُيُوفٌ .

الزَّيْفُ ـــ يُقال : دِرْهَمٌ زَيْفٌ ؛ أي : رَديءٌ مَغْشُوشٌ . (ج) زُيُوف .

زَيَّفَ النُّقُودَ وغيرَها : جَعَلَها زائِفَةً وعَمِلَها مَغْشُوشَةً . و ـــ : أَظْهَرَ زَيْفَها وغِشَّها .

تَزَيَّفَتِ النُّقودُ : صارَتْ زُيُوفاً .

زيق

الزِّيقُ من القَمِيصِ ونَحْوِهِ : ما أحاطَ منه بالعُنُقِ . و ـــ : ما يُكَفُّ به ذَيْلُ القَميص وعنقُه . (ج) أَزْياقٌ .

زَيَّقَ القَمِيصَ ونَحْوَهُ : جَعَلَ له زِيقاً .

(١) آل عمران /٨/ .

زيل

زالَهُ عن مَكانِهِ ـــ زَيْلاً : نَحّاهُ .

زالَ يَزالُ : يلزم هَذين الفِعْلَيْنِ تَقَدُّمُ أداة النَّفْي . فيُدَلُّ بهما على الاسْتِمرارِ ومُلازَمَةِ الشَّيء . وهما فِعْلانِ ناقِصانِ من أَخَواتِ (كانَ) . يُقال : ما زالَ قُطْرُنا صامِداً . ويُقال في الدُّعاءِ : (لا زالَ مالُكَ وافِراً)[1] .

أَزالَهُ إزالَةً عن مَكانِهِ : نَحّاهُ عنه وأَبْعَدَهُ .

زَيَّلَهُ تَزْيِيلاً : فَرَّقَهُ : ﴿فَزَيَّلْنا بَيْنَهُمْ[2]﴾ .

زايَلَهُ مُزايَلَةً ، وزِيالاً : فارَقَهُ ، وبايَنَهُ .

الزِّيالُ : الفِراقُ .

انْزالَ : افْتَرَقَ وانْفَصَلَ .

تَزَيَّلَ القَوْمُ : تبايَنُوا . أو تَفَرَّقُوا .

تزايَلَ القومُ : تَبايَنُوا .

زيم

الزِّيمَةُ : القِطْعَةُ من اللَّحْمِ . و ـــ : قِطْعَةٌ من الجِمال أَقَلُّها اثْنانِ وأكثرها خمسةَ عشرَ ونحوها . (ج) زِيَمٌ ؛ أي : منتشرة . وزِيَم : اسم ناقَةٍ أو فرسٍ : (هذا أوانُ الشَّدِّ فاشْتَدِّي زِيَمْ) .

تَزَيَّمَتِ الإبِلُ أو الخَيْلُ : تفرَّقَت فصارَتْ زِيَماً .

زين

زانَهُ ـــ زَيْناً : جَمَّلَهُ وحَسَّنَهُ .

الزَّيْنُ : كُلُّ ما يَزِينُ . و ـــ : الحَسَنُ وضِدّ الشَّيْنِ . يقال امرأةٌ زَيْنَةٌ ونِساءٌ زَيْناتٌ . وزَيْنُ الدِّيكِ : عُرْفُهُ .

(١) الفصيح أن يدخل حرف النفي على المضارع الناقص فيقال لايَزالُ ولا يَزالان .

(٢) يونس /٢٨/ .

الزِّينَةُ : ما يُزَيَّنُ به . وزِينَةُ الأَرْضِ : نَباتُها الذي يُزَيِّنُها . (ج) زِينٌ . ويَوْمُ الزِّينَة : يَوْمُ العِيْدِ .
زَيَّنَهُ : جَمَّلَهُ وحَسَّنَهُ .
المُزَيِّنُ : مَنْ حِرْفَتُه قَصُّ الشَّعْرِ وتصفيفُه ، وهي مُزَيِّنَةٌ . (مو) .
ازْدانَ : حَسُنَ وجَمُلَ ، وتَحلّى وتَزَخْرَفَ . يُقال : ازدانَتْ شوارِعُ المدينة بالأَزْهارِ .
تَزَيَّنَ وازَّيَّنَ : ازْدانَ .

زيي

الزِّيُّ : الهَيْئَةُ والمَنْظَرُ . يقال (أَقْبَلَ بِزِيِّ العَرَبِ) ، و (جاء بِزِيٍّ غَرِيبٍ) [زوي]
و — : هيئة المَلابِس (مو) . (ج) أَزْياءٌ .
تَزَيّا بزِيِّ القَوْمِ : لَبِسَ كما يلبسون .
قال المُتَنَبِّي :

وقد يَتَزَيّا بالهَوى غيرُ أَهْلِهِ ... ويَسْتَصْحِبُ الإنسانُ مَنْ لا يُلائِمُهْ

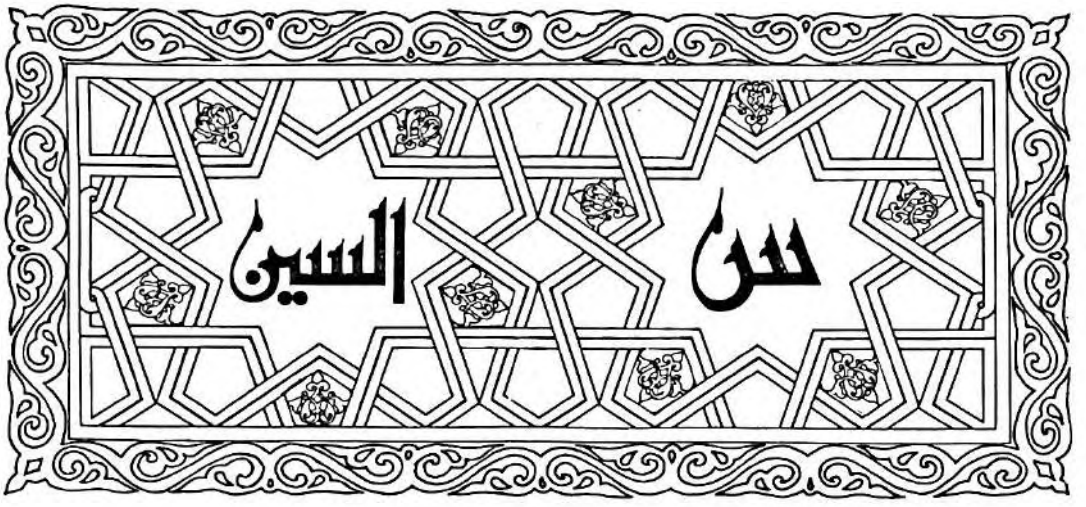

الحرف الثّانِيْ عَشرَ من حُروفِ الهِجاءِ . تدخُلُ السِّينُ المفتوحةُ على الفِعْلِ المُضارِعِ فتُفِيدُ الاسْتِقْبالَ ، ويُقالُ لها سِينُ التَّنْفيس . نحو : سأَقرأُ هذا الكِتابَ . والسِّينُ أَحَدُ حُروفِ الزِّيادَةِ .

سأر

السُّؤْرُ : بَقِيَّةُ الشَّيْءِ ، وأَكثرُ ما يُسْتَعْمَلُ في الطَّعامِ والشَّرابِ . (ج) أَسْآرٌ .

السّائِرُ من الشَّيْءِ : الباقِي[1] .

سأل

سَأَلَهُ عن الأَمْرِ ، و ــ به ــ سُؤالاً ، ومَسْأَلَةً ، وتَسْآلاً : اسْتَخْبَرَهُ عنه . ﴿ سَأَلَ سائِلٌ بِعَذابٍ واقِعٍ[2] ﴾ ؛ أي : عن عَذابٍ واقِعٍ . يقال : سَلْ بِهِ خبيراً . وخَرَجْنا نسأَلُ عن فلانٍ ، وسأَلْتُه عن حاجَتِهِ . و ــ المحتاجُ النّاسَ : طَلَبَ منهم الصَّدَقَةَ والعَطِيَّةَ . و ــ فلاناً الشَّيْءَ : طَلَبَهُ منه واسْتَعْطاهُ إيّاهُ . ﴿ لانَسْأَلُكَ رِزْقاً نحن نرزُقُكَ[1] ﴾ . (يُعَدَّى بنفسه إلى مفعولَيْنِ) . ويقال : سأَلَه عن كذا ؛ أي : حاسَبَهُ عليه .

وتُخَفَّفُ الهَمزةُ في أَمر الفعل سأَلَ . فيُقال : سَلْ ، فإذا اتَّصَلَ بالواو أو الفاء جازَ الهَمْزُ لأَنَّه الأَصْلُ ، وجازَ الحَذْفُ للتَّخفيف .

السُّؤالُ : مايُسْأَلُ . و ــ : طَلَبُ الصَّدَقَةِ . و ــ : مايُطْلَبُ من طالِبِ العِلْمِ الإجابَةُ عنه في الامْتِحانِ . (ج) أَسْئِلَةٌ .

المَسْأَلَةُ : ما كان مَوْضُوعَ بَحْثٍ أو نَظَرٍ ، وتُسْتَعارُ للمفعولِ . فيُقالُ : تَعَلَّمْتُ مسأَلَةً . (ج) مَسائِلُ .

السُّؤْلُ : الطَّلَبُ .

---

(١) وقد تُستعمَل بمعنى الجميع ، فيُقال : حَضَرَ سائِرُ النّاسِ (المحيط) .

(٢) المعارج / ١ / .

(١) طه /١٣٢/ .

السَّائِل : المُسْتَخْبِرُ . و ــ : الفقيرُ . (ج) سُؤَّال ، وسَأَلَة ، وسائِلُونَ .

المَسْؤُول : المَطْلُوبُ و ــ : ذو المَسْؤُولِيَّةِ . و ــ من رِجال الدَّوْلَةِ : المَنُوطُ به عَمَلٌ تَقَعُ عليه مسؤولِيَّتُهُ (مج) .

المَسْؤُولِيَّةُ(١) : حالٌ أو صِفَةُ من يُسْأَلُ عن أَمْرٍ تَقَعُ عليه تَبِعَتُهُ . يُقال : أنا بريءٌ من مسؤولِيَّةِ هذا العَمَلِ . و ــ (أَخلاقِيّاً) : التزامُ الشَّخْصِ بما يصدرُ عنه قَوْلاً أو عَمَلاً . و ــ (قانوناً) : الالتزامُ بإصلاحِ الخطأ الواقع على غيرك طبقاً لقانونٍ (مج) .

السُّؤَلَةُ و السُّؤُولُ : الكثيرُ السُّؤالِ . والسِّنُّ السُّؤُولُ عند الأَطْفال : سِنٌّ يُكْثِرُ فيها الطِّفْلُ من سُؤالِ أَهْلِهِ وغيرهم عن الأَشياءِ . وتقع بين السِّنَّتَيْنِ الثَّالثةِ والسَّادسةِ .

أَسْأَلَهُ سُؤْلَهُ ومَسْأَلَتَهُ : قَضَى حاجَتَهُ .

ساءَلَهُ : أَكثر سُؤالَهُ .

تساءَلَ الرَّجلان عن الأَمرِ : سَأَلَ أَحدُهُما الآخَرَ .

سَئِم

سَئِمَ الشَّيْءَ ومن الشَّيْءِ ــَ سَأْماً وسَأَماً وسَأْمَةً وسَآماً وسَآمَةً : مَلَّهُ وضَجِرَ منه وأَحَسَّ نحوه فُتُوراً . فهو سَؤُومٌ . وفي المَثَل : ظِفْرٌ رَؤُومٌ خيرٌ من أُمٍّ سَؤُوم(٢).وهو سَئِمٌ . وهي سَئِمَةٌ .

السَّآمَة : المَلَل والضَّجَر .

أَسْأَمَهُ : جَعَلَه يَسْأَم أي يَمَلُّ ويَضْجَر .

(١) مصدر صناعيّ من مَسْؤول .

(٢) الظِّفْر : المُرْضِعَة ، الرَّؤوم : العَطُوف ، يُضرَب المَثَل في تفضيل الغريب المهتمّ بأمرك على القريب الذي يتغاضى عنك .

سبأ

سَبَأَ الخَمْرَ ــَ سَبْئاً وسِباءً ومَسْبَأً : اشتراها لِيَشْرَبَها . و ــ الجِلْدَ : أَحْرَقَه .

السَّبَّاء : بائِعُ الخَمْر .

السَّباءُ و السَّبِيئَة : الخَمْر .

سَبَأ : لقَب ابن يَشْجُبَ بن يَعْرُب بن قحطان، من كبار ملوك اليَمَن في الجاهِلِيَّة ، ابتنى مدينة مأرب وفيها السَّدّ . و ــ : أَرضٌ باليمن تفرَّقَ أَهلُها في البلاد بعد سَيْلِ العَرِمِ فَضُرِبَ بهم المَثَلُ في التَّفَرُّق . وقيل : (تفرَّقُوا أَيْدِي سَبا وأَيادِي سَبا) ؛ أي : تبدَّدُوا(١) .

سبب

سَبَّهُ ــُ سَبّاً : شَتَمَهُ شَتْماً وَجِيعاً . و ــ الحَبْلَ : قَطَعه . و ــ الفَرَسَ : عَقَرَه .

السَّبُّ : الشَّتْم كالسِّباب .

السَّبّ : الكثيرُ السِّباب . و ــ : الحَبْل . و ــ : الخِمار . و ــ : العِمامَةُ .

السَّبَّاب : الكثيرُ السِّباب ، وهي سَبَّابَةٌ .

السُّبَّة : العارُ :

(وإنّا لَقَوْمٌ لانَرى الموتَ سُبَّةً) ؛ أي : عاراً .

ورَجُلٌ سُبَّةٌ : يَسُبُّهُ النّاسُ .

السَّبَّةُ : المَرَّة من (سَبَّ) . و ــ من الحَرِّ أو البَرْدِ أو الزَّمَنِ : أَنْ يَدُومَ أَيّاماً(٢) . يُقال : (أصابَتْنا سَبَّةٌ من بَرْدٍ أو حَرٍّ) إذا دام ذلك أَيّاماً .

السَّبَب : الحَبْل . و ــ : مايُتَوَصَّلُ به إلى

(١) الأعلام ومعجم البلدان .

(٢) هي التي يُقال لها الآن مَوْجَة .

غيره (جعلتُ فلاناً سَبَباً إلى فُلانٍ في حاجَتي) . و ــ : الطَّريق (مالي إليه سَبَبٌ) . و ــ : المَوَدَّة والقَرابَةُ (تَقَطَّعَتْ بهم الأَسْباب) ؛ أي : المَوَدّاتُ . و ــ في العَرُوض : حَرْفان مُتَحَرِّكان أو حَرْفٌ مُتَحَرِّكٌ فساكِنٌ . ج أَسْباب . وأَسبابُ السَّماء : نَواحيها وطُرُقها ومَراقِيها ﴿ لَعَلِّي أَبلُغُ الأَسبابَ ، أَسبابَ السَّماواتِ[1] ﴾ ، وفي القَضاء أسبابُ الحُكْم : ماتَسوقُه المحكمةُ من أَدِلَّةٍ واقعِيَّة وحجج قانونِيَّةٍ لحكمها (مج) . وتعاطي الأَسْباب : كِنايَةٌ عَنِ الأَخْذِ والعَطاء طَلَباً لتحصيل مايَحتاجُ إليه أَمرُ المَعيشَة .

السَّبَبِيَّةُ : العَلاقَة بينَ السَّبَبِ والمُسَبَّب .

السَّبّابة : الإصبع التي بينَ الإبهام والوُسْطَى .

السَّبِيب و السَّبِيبَة : الخُصْلَة من الشَّعَر . (ج)سَبائِبُ ، وامرأةٌ طويلةُ السَّبائِب ؛ أي :الذَّوائِب .

سَبَّبَ فلاناً تَسْبِيباً : أَكثرَ سَبَّه . و ــ الأَمرَ : كان سَبَباً له . و ــ الأَسْبابَ : أَوْجَدَها . و ــ الحُكْمَ : ذَكَرَ أَسبابَهُ .

سابَّهُ مُسابَّةً ، وسِباباً : شاتَمَهُ .

تَسَبَّبَ إليه : تَوَصَّلَ بِسَبَبٍ .

تَسابَّ الرَّجُلانِ : تَشاتَما وتَقاطَعا .

سبت

سَبَتَ ـُ سَبْتاً : نامَ . و ــ : استراحَ . و ــ : سَكَنَ . و ــ ـِ سَبْتاً : دَخَلَ في يوم السَّبْت . و ــ اليهودُ : قامُوا بأَمر السَّبْتِ وهو انقطاعُهم عن المَعِيشَة والاكتساب . و ــ رَأْسَهُ أو شَعْرَهُ : حَلَقَهُ . و ــ عُنُقَهُ : ضَرَبَها .

سُبِتَ الرَّجُلُ : اسْتَوْلَى عليه السُّبات ، غُشِيَ عليه .

السُّباتُ : النَّوْمُ أو النَّوم الخفيف أو النَّوم الثَّقيل و ــ (في الطِّبّ) : حالة يفقد فيها المريضُ وَعْيَهُ فقداناً تامّاً ، ولايفيق بأَقوى المنبّهات ، وهو خلاف الإغماء (مج) .

السَّبْت : يومٌ من أَيّامِ الأُسبوع بين الجُمعة والأَحَدِ . (ج) أَسْبُتٌ وسُبُوتٌ . و ــ : الرّاحَةُ والسُّكُون . و ــ : الدَّهْرُ أو بُرْهَةٌ منه .

السِّبْت : كُلُّ جِلْدٍ مَدْبُوغٍ ، وجِلْدُ البَقَر .

المَسْبُوت : المَيتُ أو المَغْشِيُّ عليه والمُتَحَيِّرُ .

أَسْبَتَ اليَهودِيُّ في السَّبْتِ : انقطع عن المعيشة والاكتساب .

سبج

السَّبَجُ : الخَرَزُ الأَسْوَدُ (مع) .

سبح

سَبَحَ ـَ سَبْحاً وسِباحَةً في الماء أو به : عامَ فيه وتَقَدَّمَ .فهو سابِحٌ . (ج) سابِحُونَ ، وسُبّاحٌ . وهي سابِحَةٌ وسَوابِحُ . و ــ الفرسُ : مَدَّ يَدَيْه في الجَرْي .فهو سابِحٌ ،وسَبُوحٌ . وسَبَحَتِ النُّجومُ سَبْحاً : جَرَتْ في الفَلَك . و ــ الرَّجُلُ سَبْحاً : تَصَرَّفَ في مَعاشِه . و ــ في الكلام : أَكْثَرَ منه . و ــ سُبْحاناً : قال سُبْحانَ اللَّهِ .

السِّباحَة : رِياضَةٌ بَدَنِيَّةٌ بالعَوْمِ .

(١) غافر /٣٦/ .

السَّبْح : الفَراغ . و ــ : التَّصَرُّف في المَعاش ﴿ إنَّ لَكَ في النَّهارِ سَبْحاً طَوِيلاً[1] ﴾ .

سُبْحانَ اللَّهِ : تَنْزيها لِلله عن كُلِّ سُوء . وسُبْحانَ مِن كَذا : تَعَجُّبٌ منه ؛ أي : سُبحانَ اللَّهِ من كَذا .

السّابِح : السَّريع . يقال فَرَسٌ سابِحٌ وسَبُوحٌ؛ أي :سَريع . والسَّوابِحُ : الخَيْلُ السَّريعة ؛ أي :(السَّوابِقُ) .والسّابِحاتُ : السُّفُن والنُّجوم .

السَّبّاح : (مبا) في السّابح .

السُّبُّوح : من صفاته تعالى وهو الذي يُنَزَّه عن كُلِّ سُوءٍ وعَيْب .

المَسْبَح : المَكان الذي يُسْبَحُ فيه . (ج) مَسابِحُ .

السُّبْحَة : خَرَزات مَنْظُومَةٌ في خَيْطٍ للتَّسْبيح .(ج)سُبَحٌ.وتُسَمّى المِسْبَحَة (مو) و ــ : الدُّعاءُ . يُقال (قَضَيْتُ سُبْحَتي) .

وسُبْحَةُ اللَّهِ : جَلالُه . (ج) سُبَحٌ وسُبُحاتٌ . وسُبُحاتُ وَجْهِ اللَّهِ : أنْوارُه وجَلالَتُهُ .

أسْبَحَه في الماءِ : عَوَّمَه ، جَعَلَه يَسْبَحُ .

سَبَّح : صَلّى . و ــ قال : سُبْحانَ اللَّهِ .

وسَبَّحَ اللّهَ وسَبَّح له : نَزَّهَه عَمّا يقول الجاحِدونَ ومَجَّدَه .

التَّسْبيح : الصَّلاة والذِّكر والتَّحميد والتَّنْزيه .

سبحل

سَبْحَلَ الرَّجُلُ : قال : سُبْحانَ اللَّهِ .

سبخ

سَبِخَتِ الأَرضُ ـَ سَبَخاً : كانت ذاتَ سِباخٍ فهي سَبِخَةٌ .

السَّبَخَة : أَرْضٌ ذاتُ نَزٍّ ومِلْحٍ لاتَكادُ تُنْبِتُ . (ج) سِباخٌ .

السَّبِيخَة : القِطْعَةُ من القُطن تُعَرَّضُ لِيوُضَع فيها الدَّواءُ وتوضَع فوقَ الجرح . (ج) سَبائِخُ .

أَسْبَخَ في الحَفْر : بَلَغَ السِّباخ ، وأَسبختِ الأَرضُ : صارَتْ سَبْخَةً .

سبد

السَّبَدُ : البَقِيَّةُ من النَّبْتِ . و ــ : القَلِيلُ من الشَّعْرِ . (ج) أَسْبادٌ .

السُّبَدُ : طائِرٌ مُخَطَّطُ الرِّيشِ ، واسِعُ الفَمِ . مُفَلْطَحُ الرَّأْسِ والمِنْقارِ ، إذا أَصابَه الماءُ جرى عنه سَرِيعاً لأنه لَيِّنُ الرِّيشِ . والعَرَبُ تُشَبِّهُ به الفَرَسَ إذا عَرِقَ . (ج) سِبْدانٌ .

سبر

سَبَر الجرحَ أو البِئْرَ أو الماءَ ـُ سَبْراً : امْتَحَنَ غَوْرَه لِيَتَعَرَّفَ عُمْقَه ومقدارَهُ . و ــ الأَمْرَ : جَرَّبَه واخْتَبَرَهُ . و ــ القومَ : تأَمَّلَهم واحداً بعد واحدٍ ليعرف عَدَدَهم . و ــ فلاناً : خَبَرَه ليعرف ماعِنْدَهُ .

السَّبْر : قياس غَوْرِ الجرح وغيره ، و ــ : الهيئة الحَسَنَة .

السِّبْر : الهيئة الحَسَنَة . يقال : (فلانٌ حَسَنُ الحِبْرِ والسِّبْر) ؛ أي : جميلٌ حَسَنُ الهيئة .

المِسْبارُ : مايُعْرَفُ به غَوْرُ الجُرْحِ أو الماء . (ج) مَسابيرُ .

السِّبار : فَتِيلَة ونحوها تُوضَع في الجُرْح ليُعرف عمقهُ . (ج) سُبُرٌ .

(١) المُزَّمِّل /٧/ .

السَّبُّورَة : لَوْحٌ يُكْتَبُ عليه ويُمكن محوُ الكتابة عنه .

المَسْبَر : ماعُرِفَ من الهَيْئَة والشَّارَة . يقال (حَمَدْتُ مَسْبَرَه ومَخْبَرَهُ) ؛ أي : حَمَدْتُ هيئَتَهُ وما أَدركتهُ منه بالاختبار .

سبسب

سَبْسَبَ الماءَ : أَسالَه . و ــ البَوْلَ : أَرْسَلَه .

السَّبْسَب : القَفْر والمَفازَة ، والأَرض المستوية البعيدة . (ج) سَباسِبُ .

تَسَبْسَبَ الماءُ : جَرى وسالَ .

السَّباسِب : أَيّام السَّعانين أو الشَّعانين . و السعانين : الأَحد الذي يسبق أَحَدَ الفصح مباشَرَةً .

سبط

سَبِطَ الشَّعْرُ ـَ سَبَطاً : اسْتَرْسَلَ . فهو سَبْطٌ .

سَبُطَ ـُ سُبُوطاً : اسْتَرْسَلَ شَعْرُهُ .

السَّبْطُ و السِّبْطُ : من الشَّعَر : المُسْتَرْسِلُ غيرُ الجَعْدِ . و ــ من المَطَرِ : الغَزير . (ج) سِباط . يُقال : (هو سَبْطُ اليَدَيْنِ أو الكَفّ) ؛ أي : كريمٌ ، و(هو سَبْط الجِسْم) ؛ أي : حَسَن القَدّ والاستواء .

السِّبْطُ : وَلَدُ الابْنِ والابْنَةِ ، والسِّبْط من اليَهودِ كالقبيلة من العَرَب . (ج) أَسْباطٌ .

السَّبَطانَةُ : قَناةٌ جَوْفاءُ يُرْمَى بها الطَّيْرُ بالبُنْدُقِ . و ــ : أُنبوب مَعْدِنيٌّ في مُقَدَّمة السِّلاحِ تَسِيرُ فيه القذيفةُ بعد انطلاقها من حجرة الانْفِجار .

السِّاباط : سقيفة بين حائِطَيْنِ أو دارَيْنِ تحتها مَمَرٌّ نافِذٌ . (ج) سَوابِيطُ .

سبطر

اسْبَطَرَّ اسْبِطْراراً : اضْطَجَع . و ــ : امتَدَّ . و ــ اسْبَطَرَّت الإبل في السَّيْر : أَسْرَعَت . و ــ له البِلادُ : استقامَتْ .

سبع

سَبَعَ القومَ ـَ سَبْعاً : صارَ سابِعَهم . و ــ : أَخذ سُبْعَ أَموالِهم . و ــ الحَبْلَ : جَعَلَه على سَبْع طاقاتٍ[1] . و ــ الذِّئْبُ الغَنَمَ : افترسَها .

السُّبُع و السُّبْع : جزء من سَبْعَةِ أَجزاء . (ج) أَسْباعٌ .

السَّبُعُ : كُلُّ ماله نابٌ ويَغْدُو على النّاسِ والدَّوابِّ فيفترِسُها ، كالأَسَدِ والذِّئْبِ والنَّمِرِ . و ــ : كُلُّ ماله مِخْلَبٌ . وهي سَبُعَةٌ . (ج) سِباعٌ . وأَسْبُعٌ .

والسَّبْعُ المَثاني : سُورَةُ الفاتِحة ، أو السُّوَرُ السَّبْعُ الأُولى من القُرآنِ .

السَّبْعُ للمؤنث و **السَّبْعَةُ** للمذكر **والسَّبْعون** كُلُّها من ألفاظ العَدَد .

الأُسْبوع : سَبْعة أَيّام مُتَوالية . (ج) أَسابِيعُ . وطافَ بالبيت أُسْبوعاً ؛ أي : سَبْعَ مَرّاتٍ .

السُّبُوعُ : الأُسْبُوعُ .

أَرْضٌ مَسْبَعَة : كثيرةُ السِّباع . (ج) مَسابِعُ .

أَسْبَعَ القومُ : صارُوا سَبْعَةً . و ــ المَكانُ : كَثُرَتْ به السِّباعُ . وأَسْبَعَتِ الحامِلُ : وَلَدت في الشَّهْر السّابع من حملها فهي مُسْبِعٌ والوَلَد مُسْبَعٌ . و ــ الشَّيْءَ : صَيَّرَه سَبْعَةً .

(١) الطّاقَة : الحزمة من الخيوط .

سَبَّغَ الشَّيْءَ : صَيَّرَه سبعةً أو جَعَلَه ذا سَبْعَةِ أَرْكانٍ . و ــ الإناءَ : غَسَلَه سَبْعَ مَرّاتٍ . وسَبَّغَتِ المرأةُ : ولدت لسَبْعَةِ أَشْهُرٍ .

المُسَبَّع في الهندسة : سَطْحٌ يُحيطُ به سَبْعُ أَضلاعٍ .

السُّباعِيّ : ماكان ذا سبعة أَركانٍ . و ــ من الأَلفاظ : ماكان مؤلَّفاً من سبعة أَحرف . ومولودٌ سُباعِيّ : وُلِد لسبعة أَشهرٍ من الحَمْلِ .

اسْتَبَعَ القومُ : صارُوا سَبْعَةً . و ــ السَّبُعُ الغَنَمَ : افْتَرَسَها .

سبغ

سَبَغَ الثَّوْبُ ــُ سُبُوغاً : تَمَّ وطالَ إلى الأرض ، فهو سابِغٌ . وَسَبَغَتِ النِّعْمَةُ : اتَّسَعَتْ فهي سابِغَةٌ .

السّابِغ : الطَّويل الوافي . يقال : (ذَنَبٌ سابِغٌ) . و (دِرْعٌ سابِغَةٌ) ؛ أي : واسِعَةٌ تامَّةٌ طويلة . (ج) سَوابِغُ .

أَسْبَغَ الشَّيْءَ : جَعَلَهُ سابِغاً طَويلاً . و ــ الثَّوْبَ : وسَّعَه وأَطالَه . و ــ الوُضُوءَ : أَتَمَّه . و ــ له النَّفقةَ : وسَّعَ عليه . و ــ اللَّهُ عليه النِّعْمَةَ : أَتَمَّها وأَكْمَلَها .

إِسْباغُ الوُضُوءِ : إِتْمامُهُ .

سبق

سَبَقَ الفَرَسُ في الحَلْبَة ــَ سَبْقاً : جاء قَبْلَ الأَفْراس . و ــ فلانٌ على قومِهِ : فاقَهم كَرَماً . وسَبَقه إلى الأَمر : تَقَدَّمَهُ وجاءَ قبلَه . وسَبقه على كَذا : غَلَبَه .

السَّبْقُ : التَّقَدُّمُ .

السّابِق : المُتَقَدِّم في الخَيْر (ج) سُبّاق وسابِقون و ــ : أَوَّل خَيْلِ الحَلْبَة ، ويقال له أيضاً المُجَلِّي . (ج) سَوابِقُ .

السّابِقَةُ : السَّبْقُ . و ــ : تَصَرُّفٌ سليم مُبْتَكَرٌ يُحْتَذَى عليه بما يُماثِلُهُ . يقال : له في الأَمْرِ سابِقَةٌ : إذا سَبَقَ النّاسَ إليه . و ــ (في القانون) : جَرِيمة تَحْدُثُ من المُكَلَّف وتُسَجَّلُ عليه . (ج) سَوابِقُ . والسّابِقاتُ : الخَيْلُ .

السَّبّاق و السَّبُوق : الكثيرُ السَّبْقِ . يقال : هو سَبّاقٌ إلى المكارِم . والسَّبّاقُ : القِطارُ السَّريعُ .

السَّبَق : مايَتَراهَنُ عليه المتسابِقون . (ج) أَسْباق .

أَسْبَقَ القومُ إلى الأَمْرِ : بادروا .

سَبَّقَه : أَخَذَ منه السَّبَق ، أو أَعطاه إيّاهُ . وسَبَّقَ بين الخَيْلِ : سابَقَ .

سابَقَهُ مُسابَقَةً ، وسباقاً : غالَبَهُ في السِّباق . وسابَقَ إلى الشَّيْءِ : أَسْرَعَ إليه . ﴿ سابِقُوا إلى مَغْفِرَةٍ من رَبِّكُمْ[1] ﴾ . وسابَقَهُ : جَرَى معه في السِّباق وجاراه وباراهُ .

سِباقُ الخَيْلِ : إجراؤها في مِضْمارٍ تَتَسابَق فيه .

المُسابَقَة : اختبار يجري لأَشخاص للحصول على عمل يُنْتَقَى أَفضلُهم (مح) .

اسْتَبَقَ الرَّجُلان في العَدْوِ : تَسابَقا . واستَبَقا البابَ أو إلى الباب : ابْتَدرا إليه .

تَسابَقَ القومُ : سابَقَ بعضُهم بَعْضاً .

سبك

سَبَكَ المَعْدِنَ ــِ سَبْكاً : ذَوَّبَه وأَفْرَغَهُ في

(١) الحديد /٢١/ .

قالَب . و ــ الكلامَ : أحْسَنَ ترصِيفَهُ وتَهْذيبَهُ . يُقال : (سَبَكَتْهُ التَّجارِبُ) ؛ أي : هَذَّبَتْهُ وعَلَّمَتْهُ . فهو مَسْبُوكٌ ، وسَبيكٌ .

السَّبيكَةُ : القِطْعَةُ المُذَوَّبَةُ المسبوكَةُ من الذَّهَبِ أو الفِضَّةِ ونحوهما (مج) . (ج) سَبائِكُ .

المَسْبَكُ : المَكانُ الذي تُسْبَكُ فيه المَعادِنُ . (ج) مَسابِكُ . (مج) .

السِّباكَةُ : حِرْفَةُ السَّبَّاكِ . و ــ : عمليَّةُ تسييل المعادِنِ بَصَهْرِها وصَبِّها .

المِسْبَكُ : آلَةُ السَّبْكِ . (ج) مَسابِكُ .

انْسَبَكَ الذَّهَبُ ونحوُهُ : ذُوِّبَ وأُفْرِغَ في قالبٍ .

سبل

السَّبَل : السُّنْبُلُ . و ــ : المَطَر النّازل من السَّحاب قبل أن يصل إلى الأرض ، وثِيابٌ سَبَلٌ ؛ أي : مُسْبَلَةٌ .

السَّبَلَةُ ــ سَبَلَةُ الزَّرْعِ : سُنْبُلُهُ . وسَبَلَةُ الرَّجُلِ : الدّائرةُ التي في وسط شَفَتِهِ العُلْيا . (ج) سِبالٌ . يقال : نَشَر سَبَلَتَه ؛ أي : جاء مُتَوَعِّداً .

السَّبيلُ : الطَّرِيقُ (يذكر ويؤنث) . و ــ : ماوَضَحَ منه . و ــ : السَّبَبُ والوُصْلَةُ . و ــ : الحِيلَةُ . (ج) سُبُلٌ .

ابنُ السَّبيل : المُسافِرُ المُنْقَطَعُ به وهو يُريدُ الرُّجُوعَ إلى بلده ولا يَجِدُ مايَتَبَلَّغُ به .

السّابِلَةُ : الطَّرِيقُ المسلوكَةُ . و ــ : المارُّونَ عليها . (ج) سَوابِلُ .

أَسْبَلَ الزَّرْعُ : خَرَجَ سُنْبُلُه . و ــ المَطَرُ والدَّمْعُ : هَطَلا . و ــ الدَّمْعَ : أَرْسَلَه .

والسِّتْرَ : أَرْخاه . وأَسْبَلَتِ الطَّرِيقُ : كَثُرَتْ سابِلَتُها ؛ أي : المارُّون عليها .

سَبَّلَ المالَ : جَعَلَه في سَبِيل الخَيْر وأَنواع البِرّ . و ــ ثوبَه : أَرْخاه .

سبي

سَبَى العَدُوَّ ــِ سَبْياً وسِباءً : أَسَرَه ، فهو سَبِيٌّ ومَسْبِيٌّ وهي سَبِيَّةٌ ومَسْبِيَّةٌ وسَبِيٌّ . و ــ فُلاناً : أَسَرَه بِحُبِّه وفَتَنَه .

السَّبْيُ : المَأْسُورُ .

اسْتَباهُ : سَباهُ .

ستت

السِّتُّ : مابين الخَمْسِ والسَّبْعِ من العَدَد (للمؤنث) . و ــ : السَّيِّدَة . (ج) سِتّات . (مو) .

السِّتَّة : مابين الخمسة والسَّبعة من العدد (للمذكر) .

السِّتُّون : سِتّ عَشَرات . و ــ : العدد الذي يلي التّاسع والخمسين مباشرةً (للمذكّر والمؤنث) .

ستر

سَتَرَ الشَّيْءَ ــُ سَتْراً : غَطّاه ، أَخفاه . يقال : سَتَر وَجْهَه بِيَدِه ، سَتَر الأَمْرَ .

رَجُلٌ **مَسْتُورٌ** و **سَتِيرٌ** : عَفيف ، وامرأةٌ سَتِيرَة . (ج) سُتَراء . والمَسْتُورُ : مَنْ لا يُدْرَى حالُهُ .

السِّتْر : مايُسْتَتَرُ به ويُتَغَطَّى . و ــ : الحَياءُ . يقال : هَتَكَ سِتْرَهُ ؛ أي : كَشَفَ مَساوِئَه . (ج) سُتُورٌ ، وأَسْتارٌ .

السِّتار : السِّتْر ، وقطعة من القماش في مُقَدَّم المَسْرَح تُرْفَعُ عند البَدْءِ بعرض التَّمْثِيلِيَّة .

و ـــ : قماشٌ أو مَعدِنٌ يُسْدَلُ على نوافِذِ البيت وأبوابه لاتِّقاء الشَّمس أو لِحَجْب الأنظار . يقال : مَدَّ الليلُ سِتارَه ؛ أي : انتشر ظلامهُ . (ج) سُتُرٌ .

و **السِّتارَة** : السِّتار . (ج) سَتائِرُ .

السّاتِرُ : شِبْهُ الجدارِ المتنقل ، المصنوع من الخشب والنَّسيج غالباً[1] .

السُّتْرَةُ : مااسْتَتَرْتَ به من شيءٍ كائناً ماكانَ . و ـــ : الرِّداءُ الَّذي يستر النِّصْفَ الأَعلى من الجِسْمِ فوقَ الإزارِ .

سَتَرَهُ : غَطّاهُ .

سائَرَهُ العَداوَةَ مُساتَرَةً : لم يُكاشِفْهُ بها .

انْسَتَر و اسْتَتَرَ : تَغَطَّى .

تَسَتَّرَ : اختفى أو تَغَطَّى .

سته

الاست : العَجُز . (ج) أَسْتاهٌ . (مؤ) .

سجح

سَجِحَ الخَدُّ والوَجْهُ ـَ سَجَحاً ، وسَجاحَةً : سَهُلَ ولانَ وطالَ في اعْتِدالٍ وقَلَّ لَحْمُه . ووجهٌ أو خَدٌّ أَسْجَحُ ، وَوَجْنَةٌ سَجْحاءُ . (ج) سُجْحٌ . و ـــ خُلُقُه : سَهُلَ .

أَسْجَحَ الحاكِمُ : أَحْسَنَ العَفْوَ . يقال : (مَلَكْتَ فأَسْجِحْ) ؛ أي : ظَفِرْتَ فَأَحْسِن .

سَجاحِ : امرأةٌ تميميَّة من بني يَرْبوع ادَّعَت النُّبُوَّة ، تَزوَّجها المُتَنَبِّئُ الكاذِبُ مُسَيْلَمَةُ الكَذّابُ .

(١) تعريباً لكلمة (Paravent) .

سجد

سَجَدَ ـُ سُجُوداً : خَضَع وانْحَنَى . و ـــ : وَضَع جَبْهَتَه على الأرض عِبادةً أو خضوعاً وتعظيماً ، فهو ساجِدٌ . (ج) سُجَّدٌ ، وسُجُودٌ . وهي ساجِدَةٌ . (ج) ساجِداتٌ ، وسَواجِدُ . وعَيْنٌ ساجِدَةٌ : فاتِرَةٌ . ونَخْلَةٌ ساجِدَةٌ : أَمالَها حَمْلُها .

السَّجْدَةُ : المَرَّةُ من السُّجُودِ . و ـــ : سُورةٌ من سُوَرِ القرآنِ .

السَّجّادُ : الكثيرُ السُّجُودِ .

السَّجّادَةُ : حصيرة صغيرة من سَعَفِ النَّخْلِ . و ـــ : مايُبْسَطُ للصَّلاةِ عليه . و ـــ : مايُفْرَشُ في البيوت منسوجاً من صُوفٍ له خَمَلٌ . وأَهلُ البادية يقولون سَدّاجَة على القَلْب . (ج) سَجّادات ، وسَجاجِيدُ[1] .

المَسْجِدُ : مُصَلَّى الجَماعَةِ . (ج) مَساجِدُ . والمَسْجِدُ الحَرامُ : الكَعْبَةُ . والمَسْجِدُ الأَقصى : مَسْجِدُ بيتِ المَقْدسِ .

سجر

سَجَرَ الإناءَ ـُ سَجْراً ، وسُجُوراً : مَلَأَه . و ـــ التَّنُّورَ : أَشْبَعَهُ وَقُوداً وأَحْماهُ . و ـــ الماءَ في حَلْقِه : صَبَّه .

المَسْجُور : المُوقَدُ ، والسّاكِن ، والمُمْتَلِئُ والفارغ . و ـــ من اللُّؤْلُؤ : المنظوم المسترسِل . ولؤلؤة مَسْجُورَة : كثيرةُ الماءِ .

السَّجُورُ : الوَقودُ .

السّاجور : طَوْقٌ يُعَلَّقُ في عُنُقِ الكَلْبِ .

(١) المَتْن .

(ج) سَواجِيرُ . يُقال : (في أَعناقِهم سَواجيرُ) ؛ أي : أَغْلالٌ .
سَجَّرَ الماءَ : فَجَّرَه و ــ التَّنُّورَ : مَلأَه وَقُوداً وأَحماه . سُجِّرَت البِحارُ : فاضَتْ وارتفعت أَمواجُها .

سجس

السَّجِيس : يُقال (لا أَفعلُه سَجِيسَ اللَّيالي) ؛ أي : لا أَفعلُه أَبَداً .

سجع

سَجَعَ الكاتِبُ أو الخَطيبُ ـَ سَجْعاً : نَطَق بكلامٍ منثُور مُقَفًّى له فَواصِلُ كقوافي الشِّعْر فهو ساجِعٌ وسَجّاعٌ وسَجّاعَةٌ ، والكلامُ مَسْجُوعٌ . وسَجَعَتِ الحَمامَةُ : رَدَّدَتْ صَوتَها على طريقة واحدةٍ . فهي ساجِعَة وسَجُوعٌ . (ج) سُجَّعٌ وسَواجِعُ . وسَجَعَتِ النّاقَةُ : مَدَّتْ حَنِينَها على جِهَةٍ واحِدَةٍ .
السَّجْع : في البَدِيعِ هو الكَلامُ المَنْثُورُ المُقَفّى . (ج) أَسْجاعٌ .
السَّجْعَةُ و الأُسْجُوعَةُ : الفِقْرَةُ من الكَلام المُسَجَّع .
سَجَّعَ الخَطيبُ : أَتى بكلامٍ مُسَجَّعٍ ، يُقال : سَجَّعَ الكلامَ ، وسَجَّعَ فيه . وسَجَّعَتِ الحَمامَة : سَجَعَتْ .

سجف

السَّجْفُ و السِّجْفُ : أحد السِّتْرَيْن المقرونَيْنِ ، بينَهما فُرْجَةٌ . (ج) أَسْجافٌ ، وسُجُوفٌ .
السِّجافُ : السِّتْرُ . و ــ : مايُرَكَّبُ على حَواشي الثَّوب (مح) . (ج) سُجُف .

أَسْجَفَ الليلُ : أَظلَمَ . و ــ السِّتْرَ : أَرسله وأَرخاهُ . و ــ البيتَ : أَرخى عليه سِجْفاً .

سجل

سَجَلَ الماءَ ـُ سَجْلاً : صَبَّه صَبّاً مُتَّصِلاً .
السَّجْل : الدَّلْو العَظيمة مَمْلُوءَةً . أو فيها ماءٌ قَلَّ أو كَثُر (مذ) . (ج) سِجال وسُجُولٌ . و ــ : النَّصِيبُ من الشَّيْءِ . يُقال : الحربُ بينهما سِجالٌ (جمع سَجْل) ؛ أي : النَّصْرُ مُتَداوَلٌ بينهما .
السِّجِلُّ : الصَّكُّ . و ــ : الكِتابُ يُدَوَّنُ فيه مايُرادُ حِفْظُهُ . ومنه سِجِلُّ الأَحوالِ المَدَنِيَّة ، وسِجِلُّ الموظَّفِين . و ــ : ماتُجْمَعُ فيه الصُّوَرُ والطَّوابِعُ ونحوها . (ج) سِجِلّاتٌ .
السِّجِّيلُ : الطِّينُ اليابِسُ المُتَحَجِّرُ .
سَجَّلَ الرَّجُلُ : كَتَبَ السِّجِلَّ . و ــ العَقْدَ أو الحُكْمَ : أَثْبَتَهُ في سِجِلٍّ وقَيَّدَهُ . و ــ القاضي لفلانٍ بمالِهِ : حَكَمَ له به وقَرَّرَهُ وأَثبته في السِّجِلِّ . و ــ الأُغنيةَ أو الحديثَ ونحوهما : أَثبته على شريطٍ أو أُسطوانةٍ (مح) .
المُسَجِّلَةُ : آلَةٌ تُسَجِّلُ الأَصواتَ على شريطٍ خاصٍّ مُمَغْنَطٍ (مح) .

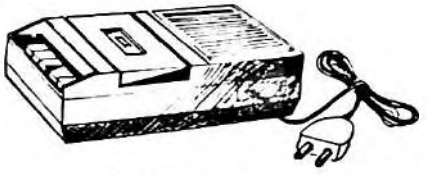

(المُسَجِّلة)

المُسَجَّلُ ــ العَقْدُ المُسَجَّلُ : الذي اكتسب صفته الرَّسميَّة بإثْباتِهِ في سِجِلٍّ خاصٍّ (مح) .
ساجَلَهُ مُساجَلَةً ، وسِجالاً : باراهُ وفاخَرَهُ وعارَضَهُ في جَرْيٍ أو قَوْلِ شِعْرٍ .

المُساجَلَةُ : المُفاخَرَةُ .
انْسَجَلَ الماءُ أو الدَّمْعُ : انْصَبَّ .
تَساجَلُوا : تَبارَوْا وتَفاخَرُوا .

سجم

سَجَمَ الدَّمْعُ أو المَطَرُ ـُ سُجُوماً ، وسِجاماً : قَطَرَ أو سالَ قليلاً أو كثيراً وانْصَبَّ . فهو ساجِمٌ . وسَجَمَتِ العَيْنُ الدَّمْعَ والسَّحابَةُ الماءَ سَجْماً ،وسُجُوماً : أَسالَتْهُ وصَبَّتْهُ . وسَجَمَ الرَّجُلُ الدَّمْعَ : صَبَّهُ . فهو ساجِمٌ ، والدَّمْعُ سَجُومٌ .
السَّجَمُ : الماءُ والدَّمْعُ .
دَمْعٌ سَجْمٌ و سِجامٌ : سائِلٌ .
أَسْجَمَت السَّحابَةُ : دامَ مَطَرُها .و ـــ العَيْنُ الدَّمْعَ : أَسالَتْه وصَبَّتْهُ .
انْسَجَمَ الماءُ : سالَ ، وانْصَبَّ . و ـــ الكَلامُ : انْتَظَمَ .

سجن

سَجَنَهُ ـُ سَجْناً : حَبَسَهُ . وسَجَنَ الهَمَّ : لم يَنْشُرْهُ ولم يُظْهِرْهُ .
السَّجِينُ : المَسْجُونُ . (ج) سُجَناءُ . وهي سَجينَةٌ ، وسَجِينٌ ، ومَسْجُونَةٌ . (ج) سَجْنَى ، وسَجائِنُ . يقال : الحَمامَةُ السَّجِينُ .
السِّجْنُ : المَحْبِسُ . (ج) سُجُونٌ .
السَّجّانُ : حارِسُ السِّجْنِ ، ومَن يَتولَّى أَمْرَ المسجونين .
السِّجِّينُ : السِّجْنُ . و ـــ : مَوْضِعٌ فيه كِتابُ الفُجّار . و ـــ : وادٍ في جَهَنَّمَ .

سجنجل

السَّجَنْجَلُ : المِرْآةُ . و ـــ : الذَّهَبُ . و ـــ : سَبِيكَةُ الفِضَّةِ (مع) روميّ .

سجو

سَجا الليلُ ـُ سُجُوّاً ، وسَجْواً : سَكَنَ ودامَ . و ـــ الشَّيْءَ سَجْواً : غَطّاهُ .
السّاجِي : السّاكِنُ . يقال : لَيْلَةٌ ساجِيَةٌ؛ أي : ساكِنَة . وطَرْفٌ ساجٍ : فاتِرٌ .
السَّجِيَّةُ : الخُلُق والغَرِيزَةُ والطَّبِيعَةُ . (ج) سَجِيّاتٌ ، وسَجايا .
سَجَّى المَيِّتَ : غَطّاهُ بثوبٍ ونحوه . فهو مُسَجًّى .
تَسَجَّى : تَغَطَّى .

سحب

سَحَبَ الشَّيْءَ ـَ سَحْباً : جَرَّهُ على وَجْهِ الأَرْضِ . يقال : (جاءَ يَسْحَبُ ذَيْلَهُ) ؛ أي : جاءَ يَمْشِي مُتَبَخْتِراً .
السَّحابُ : الغَيْمُ . (ج) سُحُبٌ .
السَّحابَةُ : القِطْعَةُ من السَّحابِ . (ج) سَحائِبُ . يقال : لا أَفعلُه سَحابَةَ يَوْمِي ؛ أي :طُولَهُ .
انْسَحَبَ : انْجَرَّ على وجه الأَرْض . و ـــ فلانٌ من المجلِس : خَرَجَ منه لِسَبَبٍ ما[1] (مح) .
سَحْبانُ وائِل : من فُصَحاء العَرَب يُضرَبُ به المَثَلُ في الفَصاحَة والبَلاغَة ، فيقال : أَخْطَبُ من سَحْبان وائل وأَفصحُ .

سحت

سَحَتَ في تِجارَتِه ـَ سَحْتاً : اكْتَسَبَ السُّحْتَ ؛ أي : المالَ الحَرامَ . و ـــ الشَّيْءَ : اسْتَأْصَلَه .

(١) الوسيط .

السُّحْت و السُّحْت : الحَرامُ ، وماخَبُثَ من المَكاسِب كالرِّشْوَة ونَحْوِها . و ــ : القليل النَّزْر . (ج) أَسْحاتٌ .

أَسْحَتَ في تِجارَتِه : اكْتَسَبَ السُّحْتَ . و ــ الشَّيْءَ : اسْتَأْصَلَهَ ﴿ فَيُسْحِتَكُمْ بِعَذابٍ[1] ﴾ ؛ أي : يستأصِلُكم به .

السُّحْتُوتُ : الطَّحِينُ النّاعِمُ القليلُ الدَّسَم الكثيرُ الماءِ . و ــ : الثَّوْبُ البالي . (ج) سَحاتِيتُ .

سحج

سَحَجَ جِلْدَه ـَ سَحْجاً : قَشَرَه ، وسَحَجَتِ الدّابَّةُ : جَرَت دون الجَرْي الشَّدِيد .

المِسْحَجُ : آلَةٌ يُبْرى بها الخَشَبُ . (ج) مَساحِجُ[2] .

انْسَحَجَ انْقَشَرَ .

تَسَحَّجَ : تَقَشَّرَ .

سحح

سَحَّ الماءُ ـُ سَحّاً : سالَ من أَعْلَى إلى أَسْفَلَ وكَذا المَطَرُ والدَّمْعُ . و ــ الماءَ : صَبَّه صَبّاً مُتَتابِعاً كَثِيراً .

السَّحّاءُ : الدّائِمَةُ الصَّبِّ . (ج) سُحٌّ .

سحر

سَحَرَهُ ـَ سِحْراً : خَدَعه ، عمل له السِّحْرَ . وسَحَره عن كذا : صَرَفه وأَبعدَه . وسَحَره بكلامِه وأَلحاظِه : استمالَه وسَلَبَ لُبَّه . فهو ساحِرٌ . (ج) سَحَرَةٌ ، وسُحّارٌ ، وساحِرُون . و ــ : سَحْراً : أصابَ سَحْرَه ؛ أي : رِئَتَه ، فالمُصابُ مَسْحُورٌ وسَحِيرٌ .

سَحِرَ ـَ سَحْراً : بَكَّرَ . و ــ : انقطَعَ سُحْرُهُ من جَذْبِ شيءٍ فهو سَحِرٌ ،وسَحِيرٌ .

السّاحِر : الذي يعمل السِّحْرَ ويُزاوِلُهُ . (ج) سَحَرَةٌ ، وسُحّارٌ ، وساحِرُون . وهي ساحِرَة . (ج) ساحِراتٌ ، وسَواحِرُ .

السَّحْر و السُّحْر : الرِّئَة .(ج) سُحُورٌ ، وأَسْحارٌ . يقال : انتفَخَ سَحْرُهُ ؛ أي : جَبُن وخافَ ، وانقطَعَ منه سَحْري ؛ أي : يَئِسْتُ منه .

السَّحَر : قُبَيْل الصُّبْح . (ج) أَسْحارٌ .

السِّحْر : كُلُّ أَمْرٍ يَخْفَى سَبَبُهُ ويُتَخَيَّلُ على غير حَقيقَتِه ويجري مجرى التَّمْوِيه والخِداع .(ج) أَسحارٌ ،وسُحُورٌ . والسِّحْرُ الكلامِيّ : لَطافَتُهُ المُؤَثِّرَةُ في القُلُوبِ وغَرابَةُ تأْليفِه وإبداعُ تَرْكِيبه .

السَّحُور : مايُؤْكَلُ في السَّحَر ويُشْرَبُ .

السُّحْرَةُ : آخِرُ اللَّيْلِ قُبَيْلَ الفَجْرِ .

أَسْحَرَ : سارَ وقتَ السَّحَر ، أو صارَ في السَّحَر .

سَحَّرَه : عَمِل له السِّحْر . و ــ : قَدَّمَ له السَّحُور .

المُسَحَّر : مَن سُحِرَ مَرَّةً بعد أُخرى حتى تَخَبَّلَ عَقْلُه .

تَسَحَّرَ : أَكَلَ السَّحُور .

اسْتَحَرَ : أَسْحَرَ . و ــ الدِّيكُ : صاحَ في السَّحَر . و ــ الطّائِرُ : غَرَّدَ في السَّحَر .

سحط

انْسَحَطَ الشَّيْءُ من يَدِه : انْمَلَصَ فَسَقَطَ .

---

(١) طه /٦١/ .

(٢) هي فارة النَّجار .

و ــ عن النَّخْلَةِ وغيرِها : تَدَلّى عنها حتى ينزل إلى الأرض وهو لا يُمْسِكُها بيده .

سحف

سَحَفَ الجِلْدَ ـَ سَحْفاً : كَشَطَ عنه الشَّعَرَ . و ــ رَأْسَه : حَلَقَه . و ــ الشَّعْرَ عن الجِلْدِ : كَشَطَه حَتَّى لا يَبْقى منه شيءٌ .

سحفر

اسْحَنْفَرَ الرَّجُلُ : مضى مُسْرِعاً .

سحق

سَحَقَ الدَّواءَ ـَ سَحْقاً : بالَغَ في دَقِّه . وفلاناً : أَهْلَكَه . يقال : (سَحَقَ جَيْشَ العَدُوِّ) .

سَحُقَ المكانُ ـُ سُحْقاً : بَعُد فهو سَحِيقٌ ؛ أي :بَعِيدٌ وهي سَحِيقَة ﴿ فتَخْطَفُهُ الطَّيْرُ أو تَهْوِي به الرِّيحُ في مَكان سَحِيق[1] ﴾ وسَحُقَتِ النَّخْلَةُ سُحُوقَةً : طالَت . ويقال : عُودٌ سَحُوقٌ ونَخْلَةٌ سَحُوقٌ . (ج) سُحُقٌ . و ــ الثوبُ سُحُوقَةً : بَلِيَ .

السَّحيق : المَسْحُوق أو البَعيد .

المَسْحوق : المَدْقُوق . (ج) مَساحِيقُ . و ــ : مادَّة صلبة توجد على شكل دقائق صغيرة (مج) .

السُّحْقُ : البُعْدُ الشَّدِيدُ . يُقال : سُحْقاً له ، في الدُّعاء عليه بالبُعْدِ عن رحمته . ﴿ فسُحْقاً لأصحاب السَّعِير[2] ﴾ ؛ أي : أبعدهم اللهُ عن رحمته .

(١) الحج /٣١/ .
(٢) الملك /١١/ .

أَسْحَقَ الثَّوْبُ إسْحاقاً : بَلِيَ . و ــ اللَّهُ فلاناً : أَبْعَدَهُ وأَهْلَكَه .

انْسَحَقَ الدَّواءُ : انْدَقَّ . و ــ الثَّوْبُ : بَلِيَ . و ــ القَلْبُ : انْكَسَر .

سحل

سَحَلَ الشَّيْءَ ـَ سَحْلاً : نَحَتَه ، وبَرَدَه ، وقَشَرَه . يقال : سَحَلَتِ الرِّيحُ الأرضَ ؛ أي : كَشَطَتْ ما عليها . و ــ الحَبْلَ : فَتَلَه طاقاً واحِداً .

السَّحِيل من الثِّياب : ما كان غَزْلُه طاقاً واحداً ،والحبل يُفتَل على قُوَّةٍ واحدة . قال زهير :

يَميناً لَنِعْمَ السَّيِّدان وُجِدْتُما
على كُلِّ حالٍ من سَحِيلٍ ومُبْرَمِ

أي : في حالَي الرَّخاء والشِّدَّة

السّاحِلُ : المنطقة من اليابس التي تُجاوِرُ بَحْراً أو مُسَطَّحاً مائِيّاً كبيراً ، وتتأثَّرُ بأمواجه (مج) . (ج) سَواحِلُ . والمياهُ السّاحِلِيَّةُ : التي تَقْرُبُ من الشّاطِئ .

السُّحالَةُ : بُرادَةُ الفِضَّة والذَّهَبِ ونحوهما . و ــ : قِشْرُ القمح والشعيرِ وغيرهما . وسُحالَةُ القومِ : سَفِلَتُهُمْ .

المِسْحَلُ : آلَةُ النَّحْتِ . و ــ : المِبْرَدُ . (ج) مَساحِلُ .

الإسْحِلُ : شَجَرٌ يُسْتاكُ به .

ساحَلَ : سارَ على السّاحِلِ أو أَتَى السّاحِلَ .

انْسَحَلَ : انْقَشَرَ .

سحم

سَحِمَ الشَّيْءُ ـَ سَحَماً ، وسُحْمَةً . وسَحُمَ ـُ سَحَماً : اسْوَدَّ . فهو أَسْحَمُ ، وهي سَحْماءُ . (ج) سُحْمٌ .

السَّحَمُ و السُّحامُ و السُّحْمَةُ : السَّوادُ .
سَحَّمَ الشَّيْءَ : سَوَّدَهُ .

سحن

سَحَنَ الشَّيْءَ ـَ سَحْناً : سَحَقَهُ ودَقَّهُ . و ـــ الحَجَرَ : كَسَرَهُ . و ـــ الخَشَبَةَ : دَلَكَها حتى تَنْعَمَ أو تَلِينَ .
السَّحَنَةُ و السَّحْنَةُ : الهَيْئَةُ واللَّوْنُ . و ـــ : لِينُ البشرةِ .
المِسْحَنَةُ : أداةٌ يُدْلَكُ بها الخَشَبُ حتَّى يملاسَّ . (ج) مَساحِنُ .

سحو ـــ سحي

سَحا الطِّينَ يَسْحُوهُ ويَسْحِيهِ ويَسْحاهُ سَحْواً، وسَحْياً : جَرَفَهُ وقَشَرَهُ .
السِّحايَةُ و السِّحاءَةُ : الغِشاءُ الذي يُغَطِّي الدِّماغَ .
السّاحِيَةُ : السَّيْلُ والمطرة الشديدةُ تَقشُر وَجْهَ الأرضِ .
المِسْحاةُ : أداةُ القَشْرِ والجَرْفِ . (ج) مَساحٍ .

سخت

السِّخْتِيانُ و السَّخْتِيانُ : جِلْدُ الماعِزِ إذا دُبِغَ (مع) .

سخر

سَخَرَهُ ـَ سِخْرِيّاً : قَهَرَهُ وذَلَّلَهُ وكَلَّفَهُ ما لا يُرِيدُ .
سَخِرَ منه ، وبه ـَ سَخْراً ، وسَخَراً ، وسُخْراً ، وسُخْرِيَةً وسُخْرِيَّةً : هَزِئَ به ﴿ لايَسْخَرْ قومٌ من قَوْمٍ[1] ﴾ .
السُّخَرَةُ : مَنْ يَسْخَرُ من النّاسِ .
السُّخْرَةُ : مَنْ يَسْخَرُ منه النّاسُ . و ـــ : ما سَخَّرْتَهُ من دابَّةٍ أو رَجُلٍ بلا أُجْرٍ ولا ثَمَنٍ .
السُّخْرِيَةُ و السُّخْرِيَّةُ : الهُزْءُ .
المَسْخَرَةُ : مايَجْلُبُ السُّخْرِيَةَ . (ج) مَساخِرُ .
السِّخْرِيُّ ـــ اتَّخَذَهُ سِخْرِيّاً ؛ أي : مَثارَ اسْتِهْزاءٍ ﴿ فاتَّخَذْتُمُوهُمْ سِخْرِيّاً حتَّى أنْسَوْكُمْ ذِكْرِي[2] ﴾ .
سَخَّرَهُ تَسْخِيراً : كَلَّفَهُ عَمَلاً بلا أُجْرٍ . و ـــ : ساقَهُ قَهْراً إلى غَرَضٍ مُعَيَّنٍ . و ـــ سِخْرِيّاً : ذَلَّلَهُ وأَخْضَعَهُ .
واسم المفعول : مُسَخَّرٌ ، وهي مُسَخَّرَةٌ . (ج) مُسَخَّراتٌ . وسَخَّرَه عليه : سَلَّطَهُ .

سخط

سَخِطَ عليه ـَ سَخَطاً : غَضِبَ عليه . و ـــ الشَّيْءَ : كَرِهَهُ ولم يَرْضَ به . فهو ساخِطٌ .
السُّخْطُ و السَّخَطُ : ضِدّ الرِّضَى .
المَسْخُوطُ : المَكْرُوهُ . يُقال أَمْرٌ مَسْخُوطٌ وعَطاءٌ مَسْخُوطٌ ؛ أي : مَكْرُوهٌ .
المَسْخَطَةُ : مايَدْعُو إلى السُّخْطِ . (ج) مَساخِطُ .
أَسْخَطَهُ : أَغْضَبَهُ .
تَسَخَّطَ عَطاءَهُ : اسْتَقَلَّهُ ولم يَرْضَهُ .

(١) الحجرات /١١/ .
(٢) المؤمنون /١١٠/ .

سخف

سَخُفَ ـُ سُخْفاً ، وسَخافَةً : ضَعُفَ عَقْلُهُ .
و ـِ الثَّوْبُ : كانَ رَقيقَ النَّسْجِ .
السُّخْفُ : ضَعْفُ العَقْلِ .
السَّخِيفُ : ذو السَّخافَةِ . وثَوْبٌ سَخِيفٌ : قليلُ الغَزْلِ رَقيقُ النَّسْجِ . ورجلٌ سَخيفُ العقل : ناقِصهُ . ورَأْيٌ سَخيف : ضَعيفٌ .
سَخَّفَه : نَسَبه إلى السُّخْف .

سخل

السَّخْلَة : الذَّكَرُ والأُنثى من وَلَدِ الضَّأْنِ والمَعْزِ ساعةَ يُولَد . (ج) سَخْلٌ ، وسِخالٌ ، وسُخْلانٌ .

سخم

السَّخَم : السَّواد ، كالسُّخْمَةِ .
السُّخام : سَوادُ القِدْر . و ـِ : الفَحْمُ . ويُقال : (ليلٌ سُخام) ؛ أي : أَسْوَدُ .
السَّخِيمَة : الحِقْد والضَّغِينَة . (ج) سَخائِمُ . يُقال : (سَلَلْتُ سَخيمَتَه باللُّطْفِ والتَّرَضِّي) .
الأَسْخَم : الأَسْوَد وهي سَخْماءُ . (ج) سُخْمٌ .
سَخَّمَ وَجْهَه : سَوَّدَه بالسُّخام .

سخن

سَخَنَ الشَّيْءُ ـُ سُخونَةً : ارْتَفَعَتْ حَرارَتُهُ (ضدّ بَرَدَ) . فهو ساخِنٌ .
السُّخْنُ : الحارُّ .
سَخِنَ الشَّيْءُ ـَ سَخَناً : سَخَنَ . وسَخِنَتِ العَيْنُ سَخَناً ، وسُخْنَةً : لم تَقَرَّ . فهي سَخينَةٌ . وسَخُنَ الشيءُ ـُ سُخُونَةً ، وسَخانَةً : صار حارّاً . فهو سَخِينٌ ، وهي سَخِينَةٌ .
السُّخُونَة : ارتفاع درجة الحرارة عن المعتاد في الجِسْمِ[1] .
السُّخْنُ و السَّخْنانُ و السُّخْنانُ : الحارّ . وهي سُخْنَةٌ ، وسَخْنانَة ، وسُخْنانَة .
السّاخِن : الحارُّ . وهي السّاخِنَة .
المِسْخَنَة : القِدْرُ يُسَخَّن فيها الطَّعامُ . (ج) مَساخِنُ .
السَّخّانُ : جهازٌ لتسخين ماء الأَنابيب المَوْصُولَة بالحَنَفِيّات (مج) .
أَسْخَنَه : جَعَله ساخِناً ، وأَسْخَنَ اللّهُ عَيْنَهُ : أَنْزَل به مايُبْكيه ، لِأَنَّ دُموعَ الحُزْن تكون ساخِنَة ، وعكسُه قولُهم : أَقَرَّ اللّهُ عَيْنَه .
سَخَّنَه : صَيَّرَه سَخيناً .

سخو

سَخا الرَّجُلُ ـُ سَخاءً و **سَخُوَ** ـُ سَخاءً وسُخُوّاً وسَخاوَةً : جادَ ، صار سَخِيّاً كَريماً . و **سَخِيَ** ـَ سَخاً : كان جواداً كريماً . يقال : سَخا به .
السَّخاءُ و السَّخاوةُ : الجُودُ والكَرَمُ .
السَّخِيّ : الجَواد الكريم . (ج) أَسْخِياءُ . وهي سَخِيَّة . (ج) سَخايا ، وسَخِيّاتٌ .
سَخَّى نَفْسَه وبِنَفْسِه عن الشَّيْءِ : حَمَلَها على تَرْكِه وعَدَمِ النُّزُوعِ إليه .
تَسَخَّى و تَساخَى : تكلَّفَ السَّخاءَ .

سدد

سَدَّ الثُّلْمَةَ ـُ سَدّاً : رَدَمَها وأَصْلَحها ،

(١) الوجيز .

وأَوْثَقَها . و ــ البابَ : أَغْلَقَه . و ــ الإناءَ : نقيض فَتَحَه . و ــ عليه بابَ الكَلامِ : مَنَعَه مِنْه .

سَدَّ الشَّيءُ ــِ سَداداً ، وسُدُوداً : استَقامَ . و ــ فلانٌ : أَصابَ في قَوْلِه وفِعْلِه . وسَدَّ قَوْلُهُ وفِعْلُه : استقامَ وأَصابَ . فهو سَدِيدٌ ، وأَسَدُّ .

السَّدادُ : الاسْتِقامَةُ والرَّشادُ . وسَدادُ الدَّيْنِ : قَضاؤُه وتَأْدِيَتُهُ . و ــ : الصَّوابُ من القولِ والفِعْلِ ، ومنه سَدادُ الرَّأْيِ .

المَسَدُّ ، يقال : سَدَّ مَسَدَّ أبيه : قامَ مقامهُ .

السَّدّ : الحاجِزُ بين الشَّيئَيْنِ ، وقد يكونُ بناءً في الماءِ لِحَجْزِه كسدِّ الفُرات . و ــ : الجَبَلُ . (ج) سُدُودٌ ، وأَسْداد . يقال : (ضَرَبَتْ عليه الأَرضُ بالأَسْداد) ؛ أي : سُدَّت عليه الطُّرُقُ وعُمِّيَتْ عليه المَذاهِبُ .

عَيْنٌ سادَّة : ابيضَّتْ ولا يُبْصَرُ بها ، أو مُفَتَّحة لا تُبْصِرُ بَصَراً قَوِيّاً ، وعُيُونٌ سُدُدٌ .

السُّدَّة : باب الدّار . و ــ : الظُّلَّة فوقَه . و ــ : السّاحة بين يَدَيِ الباب ، وكالمنبر في الجامع يَصعد عليها الخطيب . وسُدَّةُ المَسْجِد : ما حولَه من الرُّواق . و ــ : السَّرير والرُّتبة والمنصب . يقال : جَلَس فُلانٌ في سُدَّةِ الوزارة . (ج) سُدَدٌ .

السَّدِيد : ذو السَّداد .

السِّداد : ما سَدَدْتَ به خَلَلاً ؛ أي : عَوَزاً . وسِدادُ القارُورَةِ : مايَسُدُّ فَمَها وهو صِمامُها . وسِدادٌ مِن عَوَزٍ : مايَسُدُّ الحاجَةَ من مالٍ وغيرِه . والسِّداد في الطِّبِّ كتلة دموية أو غيرها تَسُدُّ وِعاءً دَمَوِيّاً (مج) . وسِدادُ الثَّغْر : مايَسُدُّه من خَيْلٍ ورِجالٍ . (ج) أَسِدَّةٌ .

أَضاعُوني وأَيَّ فتىً أَضاعُوا
لِيَومِ كَرِيهَةٍ وسِدادِ ثَغْرِ .

السُّداد : داءٌ في الأَنف كالزُّكام يمنَع تَنَسُّمَ الرِّيح . و ــ : كُلُّ مايَسُدُّ مَجْرًى في البَدَن .

السِّدادَة : مايُتَّخَذُ من زُجاجٍ أو فلِّين أو غيرهما لِسَدِّ القوارير .

أَسَدَّ في القَوْل : أَصابَ : أو طَلَبَ الصَّوابَ .

سَدَّدَ السَّهْمَ إلى الصَّيْدِ : وَجَّهَه إليه . و ــ فلاناً : أَرْشَدَه إلى الصَّوابِ وهَداه . و ــ خُطاهُ : جعلها تَتَّجِه نحو الصَّواب .

اسْتَدَّ السَّهْمُ والسّاعِدُ : استقامَ وقَوِيَ وكان سَديداً في الرَّمْي .

أُعَلِّمُهُ الرِّمايَةَ كُلَّ يومٍ
فلما اسْتَدَّ ساعِدُهُ رَماني

و ــ الأَمْرُ : انتظَمَ واستقامَ .

انْسَدَّ انْسِداداً : أُغْلِقَ . و ــ : سُدَّ .

الانْسِدادُ التّاجِيُّ (في الطِّبِّ الباطِنِيّ) : انغلاقُ الشَّرْيانِ التّاجِيِّ بجلطةٍ دَمَوِيَّةٍ (مج) .

تَسَدَّدَ : مطاوع سَدَّدَ . والشَّيْءُ : استقامَ .

سدر

سَدَرَ الشَّعْرَ ــُ سَدْراً : سَدَلَه . و ــ ثَوْبَه سَدْراً ، وسُدُوراً : شَقَّه . و ــ الرَّجُلُ في البلادِ : ذَهَبَ فيها فلم يَثْنِه شَيْءٌ .

سَدِرَ الرَّجُلُ ــَ سَدَراً ، وسَدارَةً : تَحَيَّرَ بَصَرُهُ . و ــ بَصَرُه : لم يَكَدْ يُبْصِرُ فهو سادِرٌ ، وسَدِرٌ .

السَّدِر : المُتَحَيِّر .

السّادِر : المُتَحَيِّر واللّاهي ، والذي لايَهْتَمُّ ولايُبالي بما صَنَع . يُقال : هو سادِرٌ في غَيِّه ؛ أي : تائِهٌ فيه .

السِّدْرُ : شَجَر شائِك من فَصِيلَة النَّبقِيَّات ، مَهْدُهُ فِلَسْطين . يَنْمُو بَرِّيّاً وزِراعِيّاً . وخَشَبُهُ شَدِيد الصَّلابَة شائِعُ الاسْتِعْمالِ . وله ثَمَرٌ فيه حَلاوَةٌ . واحِدَتُهُ : سِدْرَةٌ . (ج) سِدَرٌ . وسِدْرَةُ المُنْتَهى : شَجَرَةٌ في الجَنَّةِ .

السَّدير : العُشْبُ . و ــ : نهر بناحية الحِيرَة . و ــ : قصرٌ للمناذِرَة . و ــ : أرضٌ باليمن منها البُرودُ السَّدِيرِيَّة . وسَديرُ النَّخْل : مُجْتَمَعُه وسَوادُهُ .

السِّيدارَة : القَلَنْسُوَة بلا أَصْداغٍ .

سدس

سَدَسَ القومَ ـُ سَدْساً : أَخَذَ سُدْسَ أَمْوالِهم . و ــ القومَ ـِ سَدْساً : صارَ سادِسَهم .

السُّدُس و السُّدْس : جُزْءٌ من سِتَّةٍ . (ج) أَسْداسٌ .

أَسْدَسَ القومُ : صارُوا سِتَّةً .

سَدَّسَ الشَّيْءَ : جَعَله على سِتَّةِ أَرْكانٍ أو سِتِّ أَضْلاعٍ .

السُّداسُ : وجاؤوا سُداسَ ؛ أي : سِتَّةً سِتَّةً .

السُّداسِيّ : ماكان ذا سِتَّةِ أَرْكانٍ ، ومن الأَلفاظ ماكان مُؤَلَّفاً من سِتَّة أَحْرُفٍ .

المُسَدَّس : في الهَنْدَسَةِ سَطْحٌ يُحيطُ به سِتُّ أَضلاعٍ متساوِيَة (مج) . و ــ سِلاحٌ ناريٌّ صغيرٌ خَفِيفُ الحَمْلِ ، يُقْذَفُ به الرَّصاصُ ، والغالِبُ أن يكونَ فيه ستُّ قَذائِف (مح) .

سدف

سَدَفَ القومُ ـِ سَدْفاً : دَخَلُوا في السُّدْفَةِ .

سَدِفَ البَصَرُ ـَ سَدَفاً : أَظْلَمَ من جُوعٍ أو كِبَرٍ .

السُّدْفَةُ : الظُّلْمَةُ . (ج) سُدَفٌ .

أَسْدَفَ الليلُ : أَظْلَمَ . و ــ القومُ : دَخَلُوا في السُّدْفَةِ .

سدل

سَدَلَ الثوبَ أو السِّتْرَ أو الشَّعرَ ـُ سَدْلاً : أرخاه وأَرْسَلَه فهو مَسْدُولٌ . يقال : (سِتْرُ اللَّيْلِ مَسْدُولٌ)؛ أي : الظَّلامُ مُنْتَشِرٌ .

السَّدْل : السِّتْر . (ج) أَسْدالٌ ، وسُدُولٌ ، وأَسْدُلٌ . يُقال : أرخى اللَّيلُ سُدُولَه ؛ أي : أَظْلَمَ .

أَسْدَلَ الشَّعَرَ : أرخاه وأرسله . فهو مُسْدَلٌ .

انْسَدَلَ : أُرْخِيَ وأُسْبِلَ . والشَّعْرُ المُنْسَدِل : المُسْتَرْسِل .

سدم

سَدَمَ البابَ ـُ سَدْماً : رَدَّه .

سَدِمَ ـَ سَدَماً : أصابه هَمٌّ أو غيظٌ مع حُزْنٍ . فهو سادِمٌ وسَدْمانُ . و ــ بالشَّيْءِ : حَرَصَ عليه ولَهِجَ به .

السَّدَمُ : الهَمُّ مع النَّدَم ، أو الغَيْظُ مع الحُزْن .

السَّدِم : عاشِقٌ سَدِمٌ : شديد العِشْقِ .

السَّدِيمُ : بُقَعٌ سحابيَّة مُتَوَهِّجَةٌ أو مُغِيمَة في الفضاء ناشئة عن تكاثف عدد لا يُحصى من الأجرام

السَّماوِيَّة أو تصادمها، ومنه المَجرَّةُ. و ــ: الضبَّابُ الرَّقيقُ. (ج) سُدُمٌ.

سَدُوم : مدينة قديمة من مَدائن قوم لُوط. و ــ : اسمُ قاضٍ فيها يُضْرَبُ به المَثَلُ في الجَوْرِ. فيُقال : أَجْوَرُ من قاضي سَدُوم[1].

سدن

سَدَنَ الرَّجُلُ ـُ سَدْناً، وسَدانَةً : خَدَمَ الكَعْبَة، أو كانَ بَوّاباً أو حاجِباً.

سِدانَةُ الكَعْبَةِ : خِدْمَتُها، وكانت سِدانَةُ الكعبة لبني عبد الدّار في الجاهليَّة والإسلام.

السّادِن : خادِمُ الكَعْبَةِ. (ج) سَدَنَةٌ.

سدي

السَّدَى : مامُدَّ من خُيوطِ النَّسيج طُولاً وهو خِلافُ اللُّحْمَة. (ج) أَسْدِيَةٌ، وأَسْداءٌ. الواحِدَةُ سَداةٌ.

السُّدى : المُهْمَل (للواحد والجمع). يقال : (ذَهَبَ كلامُهُ سُدًى)؛ أي : باطِلاً. ﴿أَيَحْسَبُ الإنسانُ أن يُتْرَكَ سُدًى[2]﴾.

أَسْدى الثَّوْبَ : مَدَّ سَداه. و ــ إليه معروفاً : اتَّخَذَه عِنْدَهُ «من أَسْدَى إليكم معروفاً فكافِئوه».

سَدّى الثَّوْبَ : مَدَّ سَداه.

سذج

السّاذَج[3] (مع) : ما لانَقْشَ فيه، والذي على لَوْنٍ واحِدٍ لايُخالِطُهُ غيرُه، والاسم السَّذاجَة. يقال : حُجَّةٌ ساذَجَة؛ أي : غيرُ بالِغَةٍ.

سرب

سَرَبَ الماءُ ـُ سُرُوباً : جَرى. و ــ الدَّمْعُ : سالَ. و ــ فلانٌ في الأَرض : ذَهَب على وجهه فيها ومضى فهو سارِبٌ ﴿ومَن هُو مُسْتَخْفٍ بالليل وسارِبٌ بالنَّهار[1]﴾؛ أي : ظاهر. و ــ القربةَ سَرْباً : خَرَزَها.

سَرِبَ الماءُ من الإناءِ ـَ سَرَباً : سالَ. و ــ الإناءُ : سالَ مافيه. فهو سَرِبٌ. وهي سَرِبَةٌ.

السَّرْب : الماشِيَة كُلُّها. و ــ : الوِجْهَة والطَّريق. و ــ : الصَّدْر. يقال : (فلانٌ مُخلَّى السَّرْب)؛ أي : غير مُضَيَّقٍ عَلَيْه. (ج) سُرُوبٌ.

السِّرْب : الجماعة من النِّساء والبقر والشّاءِ والقَطا والوَحْش. (ج) أَسْرابٌ. يقال : (سِرْبٌ من النِّساء)، و ــ : القلبُ والنَّفْس. يقال : (هو آمِنٌ في سِرْبِه)؛ أي : آمِنُ النَّفْسِ والقَلْبِ، أو آمِنٌ على مالَهُ من أَهْلٍ ومالٍ، و ــ : الصَّدْر. يُقال : (هو واسِعُ السِّرْب)؛ أي : الصَّدْر.

السَّرَبُ : الطَّريق والمَسْلَكُ. و ــ : القَناةُ الجوفاءُ التي يدخُلُ منها الماءُ الحائِطَ. و ــ : حَفِيرٌ تحت الأَرض لا مَنْفَذَ له. (ج) أَسْرابٌ.

مَسْرَبُ الماءِ : مَسيلُه ومَجْراه. (ج) مَسارِبُ

---

(١) معجم البلدان.

(٢) القيامة /٣٦/.

(٣) أجاز فتح الذال وكسرها اللسان والتاج.

(١) الرعد /١٠/.

ومَسارِبُ الحَيّات : مواضِعُ آثارِها إذا انسابَتْ في الأرض على بُطونِها .

المَسْرُبَة : الشَّعَر المُسْتَدِقُّ من الصَّدْرِ إلى السُّرَّة . (ج) مَسارِبُ . و ــ : المَخْرَجُ .

السَّراب : مايُرى في نصف النَّهار من اشتداد الحَرِّ كالماء يلصق بالأرض ، ويُضْرَبُ به المَثَلُ في الكَذِب والخِداع فيُقال : هو أَخْدَعُ من السَّراب . و ــ : مالا حقيقةَ له .

سَرَّبَ النّاسَ إلى مَكانِ كَذا : أرسلهم واحِداً واحِداً أو جَماعَةً جَماعَةً . و ــ الماءَ : أسالَه . و ــ فلانٌ ما استودعه من الأسْرار : أرسلها وبعثها متتابعةً .

انْسَرَبَ الماءُ من الإناءِ : سالَ . و ــ : الوَحْشُ في جُحْرِه : دَخَل فيه .

تَسَرَّبَ في المكانِ : دخَلَه خُفْيَةً . و ــ الماءُ من السِّقاءِ : سالَ . و ــ الخَبَرُ مِنّي : أفْلَتَ .

سربل

سَرْبَلَهُ السِّرْبالَ : أَلْبَسَهُ إيّاهُ .

السِّرْبال : مايُلْبَسُ من قميصٍ أو درع . (ج) سَرابيلُ .

تَسَرْبَلَ بالسِّرْبالِ : لَبِسَهُ .

سرج

سَرَجَتِ المرأةُ شَعْرَها ـُ سَرْجاً : ضَفَرَتْه .

سَرِجَ ـَ سَرَجاً : حَسُنَ وَجْهُهُ .

السَّرْجُ : رَحْلُ الدّابَّةِ وغَلَب استعمالُه لِلخَيْل . (ج) سُرُوجٌ .

السِّراجُ : المِصْباحُ الزّاهِرُ . و ــ : الفَتيلَة الموقودَة . و ــ : الشَّمْس . (ج) سُرُجٌ .

السَّرّاج : بائع السُّروج وصانِعُها . و ــ : الكَذّاب .

السِّراجَة : حِرفة السَّرّاج .

المَسْرَجَةُ : القائِمَةُ التي يُوضَعُ عليها السِّراجُ .

المِسْرَجَة : الإناء الذي تُجْعَل فيه الفتيلة والدُّهْن . (ج) مَسارِجُ .

السَّيْرَجُ : دُهْنُ السِّمْسِمِ .

أَسْرَجَ الفَرَسَ : شَدَّ عليه سَرْجَه فهو مُسْرَجٌ . و ــ السِّراجَ : أَوْقَدَه .

سَرَّجَتِ المرأةُ شَعَرَها : ضَفَرَتْه . وسَرَّجَ الخَيّاطُ الثَّوبَ : خاطَه خِياطَةً متباعِدَةً (عا) . والصوّابُ شَرَّجَه .

عبيد الله بن سُرَيْج (٢٠ ــ ٩٨ هـ) : من أشهر المغنين في صَدْر الإسلام ، وهو أول من ضَرَب بمكة على العُود بالغناء العَرَبيّ .

سرجن

السِّرْجين (مع) : الزِّبْل .

سرح

سَرَحَتِ الماشِيَةُ ـَ سَرْحاً وسُرُوحاً : رَعَتْ بِنَفْسِها . و سَرَحَ الرّاعي الماشِيَةَ سَرْحاً : أَطْلَقَها في المَرْعى ، ويقال : (هو يَسْرَحُ في أَعْراضِ النّاسِ) ؛ أي : يَغْتابُهُم .

السَّرْحُ : الماشِيَةُ في المَرْعَى . و ــ : شجرٌ عِظامٌ طِوالٌ . الواحدةُ سَرْحَةٌ .

السّارِح : الرّاعي الذي يسرح الإبل .

السّارِحَةُ : الماشِيَةُ . يقال : مالَهُ سارِحَةٌ ولا رائِحَةٌ : ماله شيءٌ .

السَّراحُ : التَّسريح . يقال : أطلَقُوا سَراحَ الأسيرِ ؛ أَيْ : أَخْرَجُوه من مُعْتَقَلِهِ .

المَسْرَح : المَرْعى . و ــ : مَكانٌ مرتفع في صالَةٍ أو في ساحَةٍ تُمَثَّل عليه المَسْرَحِيّات

(مو) . و ـــ : جُمْلَةُ مايُخَلِّفُه الأديبُ من رِواياتٍ تَمثيلِيّة نحو : (مسرح شوقي) . (ج) مَسارِحُ .

المَسْرَحِيَّةُ : قِصَّةٌ مُعَدَّةٌ للتَّمثيل على المَسْرَحِ (مو) .

سَرَّحَ الرّاعِي الماشِيَةَ : أَرْسَلَها تَرْعَى . و ـــ الرَّجُلُ امرأَتَهُ : طَلَّقَها . و ـــ عنه الشَّيْءَ : فَرَّجَهُ عنه . و ـــ الشَّعْرَ : حَلَّه وأَرْسَلَه ورَجَّلَهُ . و ـــ إليه رَسُولاً : أرسله . و ـــ الجندِيَّ : أخرجه من الخدمة (مح) . و ـــ العاملَ : أَخلاه من عَمَلِه . (مح) . و ـــ السَّجِينَ : أطلقه من قُيودِ السِّجْنِ .

انسَرَحَتِ الدّابَّةُ : سارت سيراً سريعاً سَهْلاً .

المُنْسَرِح : بحر من أبحر الشِّعْرِ وزنه مستفعلن مفعولاتُ مستفعلن مرَّتَيْن .

سرحن

السِّرْحان : الذِّئب والأَسَدُ . (ج) سَراحينُ . وذَنَب السِّرحان : الفجر الكاذِب .

سرد

سَرَدَ الجِلْدَ ـُ سَرْداً : خَرَزَه ، وثَقَبَهُ بالمِخْرَزِ على التَّتابُع والاتِّساق . و ـــ الدِّرْعَ : نَسَجَها فَشَكَّ طَرَفَي كُلِّ حَلْقَتَيْنِ وسَمَّرَهُما . و ـــ الحديثَ أو القراءَةَ : تابَعَهما وأَجادَ سياقَهما . و ـــ الصَّوْمَ : تابَعَهُ .

السَّرْدُ : نَسْجُ الدُّرُوعِ . ويقال : نُجومٌ سَرْدٌ ؛ أي : متتابعةٌ بانتظام .

المِسْرَد : المِخْرَز والمِثْقَب . (ج) مَسارِدُ .

سَرَّدَ الأديمَ ونحوَه : ثَقَّبَه ، وخرزَه .

المُسَرَّد : الدِّرْع .

تَسَرَّدَ الدُّرُّ : تتابَعَ في نِظامٍ . يُقال : تَسَرَّدَ دمعُه كما يَتَسَرَّدُ اللُّؤْلُؤ .

سردب

السِّرْداب (مع) : بِناء تحت الأَرض يُجْعَل فيه الماءُ في الصَّيْف أو يُلْجَأُ إليه من حَرِّ الصَّيْف . و ـــ : المَكانُ الضَّيِّقُ يُدْخَلُ فيه . (ج) سَراديبُ .

سردق

السُّرادِق : مايُمَدُّ فوقَ صَحْنِ الدّار وهو سِتْرُ الدّار . و ـــ : الخَيْمَةُ الواسِعَةُ (مع) . و ـــ مِنَصَّةٌ مَسْقُوفَةٌ تُنْصَبُ في السّاحَةِ العامَّةِ يكونُ فيها رِجالُ الحُكْمِ وغيرُهُم يشهدون عَرْضاً عسكريّاً ، أو احتفالاً (مح) . (ج) سُرادِقات .

سردن

السَّرْدِينُ : نوع من السَّمَك الصَّغير من الفصيلة الصّابوغِيَّة ، يُمَلَّحُ ويُحْفَظُ ، منسوبٌ إلى جزيرة سردينية . (د) .

سرر

سَرَّهُ ـُ سُرُوراً ، ومَسَرَّةً : أَفْرَحَهُ . وسَرَّ الشَّيْءَ سَرّاً : كَتَمَهُ . و ـــ الصَّبِيَّ سَرّاً : قَطَعَ سُرَّهُ .

السُّرُورُ : ارْتِياحٌ في القَلْبِ عند حُصولِ نَفْعٍ أو توقُّعِهِ ، أو اندفاع ضَرَرٍ . و ـــ : الفَرَحُ والحُبُورُ .

المَسَرَّةُ : الفَرَحُ والابتهاجُ وعكسُ الحُزْنِ . (ج) مَسارّ .

السّارُّ : المُفْرِحُ ، وهي سارَّةٌ .

سُرَّ سُرُوراً : فَرِحَ . فهو مَسْرُورٌ ، وهي

مَسرُورَةٌ . و ــ الوَلَدُ : قُطِعَ سُرُّه عندَ الولادة .

السِّرُّ : مايكتُمُه المرءُ في نفسه من الأُمور . (ج) أَسْرارٌ . يقال : (صُدورُ الأَحْرارِ قُبُورُ الأَسْرارِ) . وسِرُّ كُلِّ شيءٍ : جَوْفُهُ . وسِرُّ النَّسَبِ : مَحْضُهُ وخالِصُهُ .

السُّرُّ : ماتَقطَعُه القابلةُ من سُرَّةِ الطِّفْلِ عند وِلادتِه .

السُّرَّةُ : المَوْضِعُ الذي قُطِعَ منه السُّرُّ . و ــ : التجويفُ الصَّغيرُ في وسط البَطْنِ . (ج) سُرَرٌ ، وسُرّاتٌ .

السَّرّاءُ : الخَيْرُ والنِّعمة يُسَرُّ بها (ضد الضَّرّاء) . يقال (هو صديقٌ في السَّرّاء والضَّرّاء) ؛ أي : في الرَّخاء والشِّدَّة .

السَّرِيرَة : السِّرُّ الذي يُكْتَم . (ج) سَرائِرُ . وسَريرة الإنسان : ماأسَرَّه من أمرِه خيراً وقيل شَرّاً ، ويقال : (فلانٌ طَيِّبُ السَّريرة) ؛ أي : سَليمُ القَلْب صافي النِّيَّة .

السَّرير : المُضْطَجَع ، ومايُجْلَسُ عليه . (ج) أَسِرَّةٌ ، وسُرُرٌ . والسَّريرُ : المُلْك والنِّعمة وخَفْضُ العَيْشِ . يقال : (زال عن سَرِيرِه) ؛ أي : ذهَبَ مُلْكُه وعِزَّةُ نِعْمَتِه .

السِّرار : خَطٌّ بَطْنِ الكَفِّ والوَجْهِ والجَبْهَةِ . وسِرارُ الشَّهْرِ : آخِرُ لَيْلَةٍ فيه .

السُّرِّيَّةُ : الأَمَةُ يَتَّخِذُها صاحِبُها كالزَّوْجَةِ بِحَقِّ التَّمَلُّك . (ج) سَرارِيّ .

الأَسارِير : محاسِنُ الوَجْهِ . و ــ : الخَدّانِ والوَجْنَتان . و ــ : خُطُوط بطن الكف والوجه والجبهة . واحدها أُسْرارٌ . « تَبْرُقُ أَسارِيرُ وَجْهِهِ » .

سَرَرُ الشَّهْرِ و **سَرارُهُ** : آخِرُ لَيْلَة منه .

أَسْرَرْتُ الأَمْرَ أو الحديثَ ، **وأَسْرَرْتُ** به إسراراً : أَخْفَيْتُهُ . وأَسْرَرْتُ الحديثَ إليه : أَفْضَيْتُ به إليه على أَنَّه سِرٌّ . ﴿ فأَسَرَّها يوسُفُ في نَفْسِهِ[1] ﴾ ؛ أي : أخفاها . وأَسَرَّ النَّدامَةَ : أخفاها أو وَجد مَسَّها في قَلْبه .

المُسِرَّةُ : الهاتِفُ (مج)[2] .

سارَّه في أُذُنه مُسارَّةً وسِراراً : ناجاه وأعلمه بِسِرِّه .

تَسارَّ القومُ : تَناجَوْا ، وأَطْلَعَ بعضُهم بَعضاً على سِرٍّ ما .

تَسَرَّرَ و **تَسَرّى**[3] : اتَّخَذَ سُرِّيَّةً .

اسْتَسَرَّ اسْتِسْراراً : فَرِح . و ــ القَمَرُ : اسْتَتَر وخَفِيَ ليلةَ السِّرار . و ــ الأَمْرُ : خَفِيَ . و ــ الشَّيْءَ : بالَغَ في إخْفائِه .

سرط

سَرَطَهُ ــُ سَرْطاً : ابْتَلَعَهُ .

سَرِطَ الطَّعامَ وغيرَه ــَ سَرَطاً وسَرَطاناً : ابْتَلَعَه .

السِّراط : الطَّريقُ الواضِحُ .

المِسْرَط : البُلْعوم . (ج) مَسارِطُ .

السَّرَطان : حيوانٌ مَائِيٌّ من القشريات العَشرِيات الأَرجل . (ج) سَرَطانات . و ــ : أَحَدُ بُرُوجِ السَّماء . و ــ (في الطِّبِّ) :

(١) يوسف /٧٧/ .
(٢) انظر (المتن) .
(٣) في الأصل تَسَرَّرَ .

ورَمٌ خبيث يتولَّد في الخلايا الظّاهريّة الغُدِّيَّة ، ويَتَفَشَّى في الأنسجة المُجاورة . (مج) .

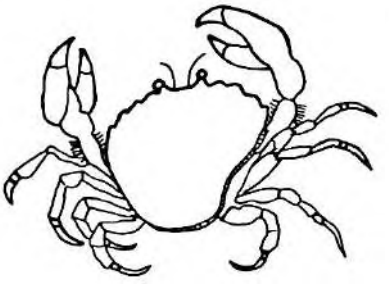

(السَّرطان)

اسْتَرْطَه : ابْتَلَعَهُ .
انْسَرَطَ الطَّعامُ في حَلْقِه : سارَ فيه سَيْراً سَهْلاً .

سرع

سَرُعَ ـُ سُرْعَةً : عَجِلَ (نقيض بَطُؤَ) ؛ فهو سَرِيعٌ . (ج) سُرْعان . وهي سَرِيعَةٌ . (ج) سِراعٌ .

السُّرْعَةُ : المسافة التي يقطعُها جِسْمٌ مُتَحَرِّكٌ في وَحْدَةِ الزَّمَنِ ، أو هي نسبةُ المسافة التي يقطعُها الجِسمُ إلى الزَّمَنِ الذي يقتضيه في قَطْعِها .

سُرعة الصوت (في الفيزياء) : المسافة التي يقطعُها الصَّوْتُ في وَحْدَةٍ زَمَنِيَّة ، وتُقَدَّرُ بـ (٣٤٠) متراً في الثانية .

سُرعَةُ الضَّوْء : المسافة التي يقطعها الضوءُ في وحدةٍ زمنية . وهي (٣٠٠٠٠٠) كيلومتر تقريباً في الفراغ وفي الثّانية .

سُرعان مافعلتُ كذا ؛ أي : ما أَسْرَعَ ما فعلتُ كذا !

الأَسارِيعُ : ما يخرج من القضبان في أَصْلِ الكَرْمِ . و ـــ : دُودٌ بيضٌ حُمْرُ الرُّؤوسِ تَتَغَذَّى بالأوراق والثِّمارِ .

أَسْرَعَ : عَجِلَ (ضِدّ بَطُؤَ) . و ـــ في المَشْيِ : جَدَّ فيه .

سارَعَ : بادَرَ . و ـــ في كذا : مَضَى فيه وبادَرَ .

تَسارَعَ و تَسَرَّعَ إلى الأَمْرِ : بادَرَ وعَجَّلَ .

سرف

السَّرَفُ : مُجاوَزَةُ الحَدِّ .

السُّرْفَةُ : دُوَيْدَةُ القَزِّ . (ج) سُرَفٌ .

أَسْرَفَ في كذا : جاوَزَ الحَدَّ فيه وأَفْرَطَ . فهو مُسْرِفٌ .

الإِسْرافُ : التَّبْذيرُ ، وما أُنْفِقَ في غير طاعَةٍ .

سرق

سَرَقَ الرَّجُلَ ، ومن الرَّجُلِ مالاً ـِ سَرَقاً ، وسَرِقَةً : أَخَذَهُ خُفْيَةً . فهو سارِقٌ . (ج) سُرّاقٌ ، وسَرَقَةٌ ، وسارِقُونَ . يقال : سَرَقَ السَّمْعَ والنَّظَرَ ؛ أي : سَمِعَ أو نَظَرَ مُسْتَخْفِياً .

سُرِقَ الرَّجُلُ : سُرِقَ بَيْتُهُ . و ـــ صَوْتُهُ : بَحَّ . فهو مَسْرُوقٌ .

السَّرِقَةُ (شَرْعاً) : أَخْذُ مالٍ مُعَيَّنِ المقدارِ ، غير مملوكٍ للآخِذِ ، من حِرْزِ مِثْلِهِ خُفْيَةً .

السَّرّاقُ : مُبالَغَة سارِق .

سَرَّقَهُ : نَسَبَهُ إلى السَّرِقَةِ .

سارَقَهُ النَّظَرَ : نَظَرَ إليه وهو غافِلٌ عنه . وسارَقَ النَّظَرَ إليه : تَرَقَّبَ غَفْلَةً منه لينظر إليه .

اسْتَرَقَ منه الشَّيْءَ : سَرَقَهُ . واسْتَرَقَ السَّمْعَ : استمعَ مُسْتَخْفِياً .

سرم

السُّرْمُ : طَرَفُ المِعَى المُستقيم .

سَرَّمَهُ : قَطَّعَهُ .

تَسَرَّمَ : تَقَطَّعَ .

سرمد

السَّرْمَدُ : الدّائِمُ الذي لا يَنْقَطِعُ .

السَّرْمَدِيُّ : منسوب إلى السَّرْمَدِ .

سرو

سَرُوَ ـُ سَراوَةً ، وسَرْواً : شَرُفَ . فهو سَرِيٌّ ؛ أي : شريف . (ج) أَسْرِياءُ ، وسَراةٌ[1] و(جج) سَرَواتٌ . وهي سَرِيَّةٌ . (ج) سَرايا .

السَّرْوُ : شَجَرٌ حَرَجِيٌّ قَوِيمُ السّاقِ حَسَن الهيئة . يُسْتَفادُ من خَشَبه . وهو دائِمُ الخُضْرَةِ . من فصيلة الصَّنَوْبَرِيّات . الواحِدَةُ : سَرْوَةٌ .

السَّراةُ — سَراةُ كُلِّ شيءٍ : أَعْلاهُ . وسَراةُ النَّهارِ : وَقْتُ ارْتِفاع الشَّمْسِ في السَّماءِ . و — من الطَّريق : وَسَطُهُ ومُعْظَمُهُ . و — من الفَرَسِ : أَعْلى ظَهْرِهِ . (ج) سَرَواتٌ . وسَراةُ القَوْمِ . سادَتُهُمْ ورُؤَساؤُهُمْ .

سُرِّيَ و انْسَرَى عنه الهَمُّ : انْكَشَفَ .

(١) قال الأَفْوَهُ الأَوْدِيّ :

لايصلُح النّاسُ فوضَى لاسَراةَ لهم
ولا سَراةَ إذا جُهّالُهُمْ سادُوا

سرول

سَرْوَلَهُ : أَلْبَسَهُ السَّراوِيلَ .

السَّراوِيل : (مع) لِباسٌ يُغَطِّي السُّرَّةَ والرُّكبَتَيْنِ وما بينهما . (ج) سَراويلاتٌ . و — : البنطالُ[1] .

تَسَرْوَلَ : لَبِسَ السَّراوِيلَ .

سري

سَرَى ـِ سُرًى ، ومَسْرًى ، وسِرايَةً : سارَ لَيْلاً . فهو سارٍ . (ج) سُراةٌ . و — اللَّيلُ ـِ سَرْياً ، وسُرًى : مَضَى وذهَبَ . ويقال : سَرى الهَمُّ . و — اللَّيْلَ و به سَرْياً : قَطَعَهُ بالسَّيْرِ ، والاسمُ : السِّرايَةُ . و — عِرْقُ الشَّجَرِ : دَبَّ تَحْتَ الأَرْضِ . ويقال : سَرى فيه السُّمُّ والخَمْرُ .

السُّرَى : السَّيْرُ بالليلِ . يُقالُ : (عِنْدَ الصَّباح يَحْمَدُ القومُ السُّرى) . وهو مَثَلٌ يُضْرَبُ في احتمال المَشَقَّةِ رَجاءَ الرّاحَةِ . وابنُ السُّرى : المُسافِرُ لَيْلاً .

السّارِيَةُ من السَّحابِ : التي تَجيءُ لَيْلاً ، أو التي تُمْطِرُ لَيْلاً . و — : الأُسْطُوانة . و — : عَمُودٌ يُنْصَبُ في وسط السَّفينة لتعليق القُلُوع به . (ج) سَوارٍ . والأَمْراضُ السّارِيَةُ : التي تَسْرِي من مَرِيضٍ إلى آخَرَ بطريقِ العَدْوَى .

السَّرِيُّ : الجَدْوَلُ ، أو النَّهر الصَّغير .

السَّرِيَّةُ : قطعةٌ من الجيش . (ج) سَرايا .

أَسْرَى إسْراءً : سارَ لَيْلاً . و — بفُلانٍ . سَرَى به .

(١) قال مجمع دمشق السَّراوِيلُ هو مايُسَمَّى بالبنطلون ، وهو لباسٌ ذو ساقين طويلتين يستر النصف الأسفل من الجِسْمِ .

سَرَّى عنه أو عن قَلْبِهِ : كشَفَ عنه الهَمَّ .
و ــ قائدُ الجيشِ : جَرَّدَ السَّرِيَّةَ .
سارَى صاحِبَهُ : سَرَى مَعَهُ .

سريالية

السُّرْيالِيَّةُ : اتِّجاهٌ مُعاصِرٌ في الفَنِّ والأَدَبِ يَذْهَبُ إلى ما فوقَ الواقِعِ ؛ ويُعَوِّلُ خاصَّةً على إبْرازِ الأَحْوالِ اللاشُعُورِيَّة . (مج) .

سطب

المَسْطَبَةُ : مَكانٌ مُمَهَّدٌ مُرْتَفِعٌ قليلاً يُقْعَدُ عليه . (ج) مَساطِبُ ، ومَسْطَباتٌ .

سطح

سَطَحَ الشَّيْءَ ـَ سَطْحاً : بَسَطَهُ وسَوّاهُ فهو مَسْطُوحٌ ، وسَطِيحٌ . و ــ فلاناً : صَرَعَهُ فبَسَطَهُ على الأَرْضِ . و ــ البيتَ : سَوَّى سَطْحَهُ .
السَّطْحُ : ظَهْرُ البَيْتِ . و ــ من كُلِّ شيءٍ : أَعْلاهُ . و ــ (في الهندسة) مالَهُ طُولٌ وعَرْضٌ . (ج) سُطُوحٌ .
السَّطِيحُ : المُنْبَسِطُ . و ــ : الذي لا يَقْدِرُ على القِيامِ لِضَعْفٍ أو مَرَضٍ . و ــ : القَتِيلُ .
سَطِيح : كاهِنٌ جاهِلِيٌّ .
المَسْطَحُ : المَوْضِعُ الذي يُبْسَطُ فيه التَّمْرُ ويُجَفَّفُ . (ج) مَساطِحُ .
المِسْطَحُ : آلَةُ السَّطْحِ . و ــ : المِحْوَرُ يُبْسَطُ به الخُبْزُ . (ج) مَساطِحُ .
سَطَّحَ البَيْتَ : سَوَّى سَطْحَهُ . وأَنْفٌ مُسَطَّحٌ : مُنْبَسِطٌ جِدّاً .
انْسَطَحَ : امْتَدَّ على قَفاه ولم يَتَحَرَّكْ . و ــ الشَّيْءُ : انْبَسَطَ .
تَسَطَّحَ : انْبَسَطَ .

سطر

سَطَرَ الكِتابَ ـُ سَطْراً : كَتَبَهُ . فهو مَسْطُورٌ . و ــ الشَّيْءَ : صَفَّهُ . و ــ الشَّيْءَ بالسَّيْفِ : قَطَعَهُ به .
السَّطْرُ : الصَّفُّ من كُلِّ شيءٍ . (ج) أَسْطُرٌ وسُطُورٌ . و ــ : الخَطُّ والكِتابَةُ . يُقال : كَتَبَ سَطْراً ، وغَرَسَ سَطْراً .
المَسْطُورُ : المَكْتُوبُ .
السّاطُورُ : مايُقْطَعُ به اللحمُ . (ج) سَواطِيرُ . (مو) .
المِسْطَرَةُ : ماتُرْسَمُ به الخُطُوطُ المُسْتَقِيمَةُ . و ــ (في الهندسةِ) : آلَةٌ ذاتُ حافَةٍ مستقيمة تُدَرَّجُ ، وتُسْتَخْدَمُ لرسم المستقيمات أو لقياسِ أَطْوالِها . (مج) .
المِسْطَرَةُ الحاسِبَةُ : آلَةٌ ذاتُ مَقاييسَ مُدَرَّجَة على صِفَةٍ خاصَّة وتُسْتَعْمَلُ لاستخراج نَتائج العمليّات الحِسابِيَّة ، وقِيم بعض المقادير الرِّياضِيَّة . (ج) مَساطِرُ (مج) .
المِسْطارُ : قلمٌ مَعْدِنِيّ ذو حَلْقَتَيْن تنتهيانِ بِسِنَّيْنِ دقيقَتَيْنِ يكون بينهما الحِبْرُ ويَضُمُّهما مِسمارٌ تُضَيَّقُ به مسافَةُ الشَّقِّ (مج) .
المُسْطَرِينُ : آلَةُ البَنّاءِ ، يُسَوِّي بها الآجُرَّ ، ويَضَعُ بها المِلاطَ بين سُطُورِهِ (د) .
الأَساطِيرُ : الأَباطِيلُ والأَحادِيثُ العَجِيبَةُ التي لا أَصْلَ لها . وأَساطيرُ الأَوَّلِينَ : ماسَطَّرُوهُ من أَعاجِيبِ أَحادِيثِهِم وأَباطِيلِهِم . واحدتُها أُسْطُورَةٌ .

عِلْم الأساطير (الميثولوجيا) : عِلْمٌ يبحثُ في مجموعة الأساطير المعروفة والشّائعة لدى شَعْبٍ من الشُّعُوب ، وخاصة الأساطير المتعلقة بالإلهِ والأبطال الخُرافيِّينَ عند شعبٍ ما .

سَطَّرَ الكِتابَ : كَتَبَهُ . و ــ الوَرَقَةَ : رَسَم فيها خُطُوطاً بالمِسْطَرَةِ . ومنه الورق المُسَطَّرُ وسَطَّرَ العِبارَةَ : أَلَّفها . و ــ علينا : قَصَّ علينا الأساطِيرَ .

سطع

سَطَعَ الغُبارُ أو النُّورُ أو الصُّبْحُ ـَ سُطُوعاً : ارْتَفَعَ وانْتَشَرَ . وسَطَعَت الرّائِحَةُ : فاحَتْ وانتشرَتْ .

سطل

السَّطْلُ : إناءٌ من مَعْدِنٍ كالمِرْجَلِ ، له عِلاقَةٌ كَنِصْفِ الدّائِرة ، مُرَكَّبَةٌ في عُرْوَتَيْن . (ج) أَسْطالٌ ، وسُطُولٌ . (مع) فارسية .

أسطول [أسطول في باب الهَمزة] .

سطم

سَطَمَ البابَ ـُ سَطْماً : رَدَّه .

السِّطام : حديدة تُحَرَّكُ بها النّارُ . و ــ : سِدادَةُ القارُورة . و ــ : حَدُّ السَّيْف .

أُسطوانة [أسطوانة في باب الهمزة] .

سطو

سَطا عليه ، وبه ـُ سَطْواً ، وسَطْوَةً : بَطَشَ به وقَهَرَهُ . و ــ اللِّصُّ على المَتاع : انتهَبَهُ . و ــ الفَرَسُ : رَكِبَ رَأْسَهُ .

السَّطْوُ : القَهْرُ بالبَطْشِ .

السَّطْوَةُ : شِدَّةُ البَطْشِ . (ج) سَطَوات .

السّاطِي : الفَرَسُ البَعِيدُ الخَطْوِ ، أو الذي يقومُ على رِجْلَيْهِ ويَرْفَعُ يَدَيْه . أو الذي يرفَع ذَنَبَه في عَدْوِه .

سعب

انْسَعَبَ الماءُ : سالَ .

سعتر

السَّعْتَرُ أو **الصَّعْتَرُ** : نَباتٌ عُشْبِيٌّ زِراعِيٌّ طَيِّبُ الرّائِحة ، من فصيلة الشّفويات . زَهْرُه أبيضُ إلى الغُبْرَةِ ، يُسْتَعْمَلُ وَرَقُهُ تابِلاً ويُدَقُّ فيكون إداماً ، وله استعمالاتٌ طِبِّيَّةٌ .

سعد

سَعَدَ يومُنا ـَ سَعْداً ، وسُعُوداً : يَمِنَ ، كان مُبارَكاً . وسَعَدَهُ اللّهُ سَعْداً : جَعَلَه سَعِيداً ووَفَّقَهُ . فهو مَسْعُودٌ .

سَعِدَ ـَ سَعادَةً : نقيض شَقِيَ ، فهو سَعِيدٌ . (ج) سُعَداءُ .

السَّعادَةُ : نقيضُ الشَّقاوة ، وهي الرِّضاء التّامُّ بما تَنالُهُ النَّفْسُ من الخَيْرِ .

السَّعْدُ : اليُمْنُ (نقيضُ النَّحْسِ) . (ج) أَسْعُدٌ ، وسُعُودٌ . ويومٌ سَعْدٌ : مَيْمونٌ . وسُعُودُ النُّجوم : عِدَّةُ كَواكِبَ . يُقال لكل واحِدٍ منها : سَعْدُ كذا ، ومنها سَعْدُ السُّعُودِ وهو أحدها .

السُّعُودَة : نقيض النُّحُوسَة .

السّاعِدُ : مابينَ المِرْفَقِ والكَفِّ من أعلى (مذ) . وساعِدا الطَّيْرِ : جَناحاه . (ج)

سَواعِدُ . ويُقال : (شَدَّ على ساعِدِه وأَخَذَ بساعِدِه) ؛ أي : أعانه .

السّاعِدَة : خشبة تمسك البكْرة ، وواحدة السَّواعِد وهي مجاري الماء إلى النَّهْر أو إلى البحر .

وساعِدَةُ الإيادي : أبو قُسّ الذي يُضْرَبُ به المَثَلُ في الفَصاحَة .

السَّعْدان : نبت بَرِّيٌّ له شَوْكٌ . وهو من أفضل ماترعاه الإبلُ .

أَسْعَدَه على الأَمْرِ : أعانه . وأسعده اللّهُ : جَعَلَهُ سَعِيداً ووفَّقَهُ فهو مُسْعَدٌ[1] ، ومَسْعُود[2] .

لَبَّيْكَ وسَعْدَيْكَ : إقامَةً على طاعتِك بعد إقامَةٍ ، وإسعاداً لك بعد إسعادٍ ، ومُساعَدَةً لأمرك بعد مُساعَدَة .

ساعَدَه عليه مُساعَدَةً وسِعاداً : عاوَنَهُ .

اسْتَسْعَدَ بالشَّيْءِ : عَدَّه سَعْداً له .

سعر

سَعَرَ النّارَ أو الحربَ ـَ سَعْراً : أَوْقَدَها وأَشْعَلها وهَيَّجَها .

سُعِرَ : اشْتَدَّ جُوعُهُ وعَطَشُهُ . و ــ : جُنَّ . فهو **مَسْعُورٌ** . وناقَةٌ مَسْعُورَةٌ : لاتَسْتَقِرُّ قَلَقاً .

السِّعْرُ : مايقومُ عليه الثَّمَنُ . و ــ في مُصْطَلَحِ الاقتصاد : التَّعبير النَّقْدِيّ عن القيمة ؛ أي :مايُساوي بالنَّقد قيمة الشَّيءِ . (ج) أَسْعارٌ . يُقال : لهذا الشَّيءِ سِعْرٌ ؛ أي : هو غالٍ ، وليس له سِعْرٌ ؛ أي : هو رَخِيصٌ .

المَسْعُورُ : المَجْنُونُ . (ج) مَساعِيرُ .

السُّعْر : الحَرُّ والجُنُونُ وشِدَّةُ الجوع .

السُّعُرُ : الجُنون . وجمع السَّعِير .

السَّعِر : المَجْنُون .

السُّعارُ : التهابُ العَطَشِ .

السَّعِير (مؤ) : النّار ولَهَبُها . (ج) سُعُرٌ . ونارٌ سَعِيرٌ : مُوقَدَةٌ مُهَيَّجة .

السّاعُور : التَّنُّور . و ــ : النّار .

المِسْعَر : مُوقِدُ نار الحَرْب كأنَّه آلَةٌ في إيقادِها ، وجِهازٌ لقياس كميّات الحَرارة . وكَلْب مِسْعَرٌ ؛ أي: كَلِبٌ .

المِسْعار: ماتُسْعَر به النّارُ وتُحَرَّك من حَديدٍ أو خَشَبٍ . (ج) مَساعِيرُ .

أَسْعَرَ النّارَ : أَوْقَدَها . و ــ الكتابَ : قَدَّرَ له سِعْراً[1] .

سَعَّرَ النّارَ : أَشْعَلَها . و ــ الشَّيْءَ : قَدَّرَ له سِعْراً . و ــ القومُ : اتَّفَقُوا على سِعْرٍ .

التَّسْعِيرُ : تقديرُ السِّعْرِ والاتِّفاقُ عليه . والتَّسعيرُ الجَبْرِيُّ : أَنْ تُحَدِّدَ الدَّوْلَةُ بمالَها من السُّلْطَةِ العامَّة ثَمَناً رَسْمِيّاً لِلسِّلَع ، لايَجُوزُ للبائع أَنْ يَتَعَدّاهُ . (مج) .

اسْتَعَرَتِ النّارُ : اتَّقَدَتْ . واسْتَعَرَ الشَّرُّ : كَثُر وانْتَشَر .

---

(١) معجم ألفاظ القرآن والصّحاح والوسيط .

(٢) يقال أحبَّه فهو محبوبٌ ، وأَحَمَّهُ فهو مَحْمُوم ، وأَجَنَّهُ اللّهُ فهو مجنون . وأسعده فهو مسعود (على غير القياس) .

(١) اللسان والمصباح والقاموس .

تَسَعَّرَتِ النّارُ : تَوَقَّدَتْ . وتَسَعَّرَ الحَطَبُ أو غيرُه : اشْتَعَل .

سعط

سَعَطَهُ الدَّواءَ ـَ سَعْطاً : أَدْخَلَه في أَنْفِه .
السَّعُوط : الدَّواءُ يُصَبُّ في الأَنْفِ . و ـــ : دَقيقُ التَّبْغِ يَسْتَنْشِقُه بعضُهم فيهيج العُطاسَ ، وهو النَّشُوقُ .
المِسْعَطُ و المُسْعُط : الوِعاءُ يُجْعَل فيه السَّعُوط ويُصَبُّ في الأَنْفِ .

سعف

سَعَفَهُ بحاجَتِه ـَ سَعْفاً : قَضاها له .
السَّعَفَةُ : وَرَقَةُ النَّخْلِ . (ج) سَعَفٌ . و ـــ : غُصْنُ النَّخْلِ .
أَسْعَفَهُ بحاجَتِهِ : قضاها له وأَدناها . وأَسعَفه : ساعَدَه . و ـــ المريضَ : عالَجَهُ بالدَّواءِ . و ـــ على الأَمر : أَعانه .
ساعَفَه : ساعَدَه وعاونَه .
مَكانٌ **مُساعِفٌ** : قَريبٌ .

سعل

سَعَلَ ـُ سُعالاً ، وسُعْلَةً : أَخَذَه السُّعالُ .
السُّعالُ : طرد الهواء فجأة وبقوة من المزمار لإخراج المخاط أو سواه من المسالك الشَّعِبيَّة[1] .
السُّعالُ الدِّيكِيُّ : مَرَضٌ مُعْدٍ يُصيبُ الأَطفالَ خاصَّةً ، ويَتَمَيَّزُ بنَوْباتِ سُعالٍ تقلُّصِيَّة مصحوبة بقيء وشهيق كصياح الدِّيك (مج) .
السُّعْلَة : السُّعالُ .
السَّعْلَةُ : مصدر مَرَّة من الفِعْل سَعَلَ . يُقال : سَمِعْتُ سَعْلَةَ الطِّفْلِ .

(١) مصطلحات علم الطِّبّ الباطِنيّ .

السِّعْلاةُ و السِّعْلاءُ : الغُولُ أو أُنثى الغِيلانِ . (ج) السَّعالَى .

سعن

السُّعْنُ : قِربة تُقْطَعُ من نِصْفِها ، وقد يُسْتَقَى بها كالدَّلْوِ . (ج) سِعَنَةٌ .
السَّعانِينُ : عيدٌ للنَّصارَى قبل الفصح بأُسبوع ، والمشهور الشَّعانين (مع) .

سعى

سَعى ـَ سَعْياً : عَمِلَ وكَسَبَ ﴿ وأَنْ ليس للإنسان إلاّ ماسَعى[1] ﴾ . و ـــ مَشَى سَرِيعاً . و ـــ إليه : قَصَد ومَشَى . و ـــ لِعِيالِهِ وعليهم : عَمِلَ لهم وكَسَب . و ـــ في حاجَةِ أَخيه : تَسَبَّبَ له في قَضائِها . و ـــ به سَعْياً وسِعايَةً : وَشَى به ونَمَّ عليه . و ـــ المُكاتَبُ في عِتْقِ رقبتِهِ سِعايَةً : عَمِل ليكسب مايبذله لسيِّده حتى يُصْبِحَ حُرّاً .
السَّعْيُ : الإسْراعُ في المَشْي . و ـــ : العَمَلُ .
السّاعي (فا) : العامِل والوالي على أَيِّ أَمْرٍ وقومٍ ، وأَكثر مايُقال في عامِلِ الصَّدَقات وجابيها . **وساعي البريد** : العاملُ الذي يُوَزِّعُ الرَّسائِلَ ونحوها (مو) . (ج) سُعاة .
المَسْعَى : السَّعْي ومَكانُه . (ج) مَساع .
المَسْعاة : المَكْرُمَة ، ومَأْثَرَة أهل الفَضْل والشَّرَف . (ج) مَساعٍ .
السِّعايَة : النَّمِيمَة والوِشايَة .
ساعاه : غَلَبَه في السَّعْي . و ـــ : سعَى مَعَهُ .

(١) النجم /٣٩/ .

سغب

سَغِبَ الرَّجُلُ ـَ سَغَباً، وسَغابَةً. ومَسْغَبةً: جاعَ مع تَعَبٍ فهو سَغِبٌ، وهي سَغِبَةٌ. (ج) سِغابٌ. وهو سَغْبانُ. وهي سَغْبَى. (ج) سِغابٌ.

السَّغَب: الجُوع أو الجوع مع التَّعب.

المَسْغَبَة: المَجاعَة.

أَسْغَبَ القومُ: دَخَلُوا في المَجاعَةِ.

سغسغ

سَغْسَغَ رأسَه بالطِّيب: رَوّاهُ به. و ــ الطَّعامَ: أوسَعَه دَسَماً [1].

سفتج

(**السُّفْتَجَةُ**) في علم الاقتصاد: حَوالَةٌ صادِرَةٌ من دائنٍ، يُكَلِّفُ فيها مَدِينَهُ دَفْعَ مَبْلَغٍ مُعَيَّنٍ في تاريخٍ مُعَيَّنٍ لإذْنِ شَخْصٍ ثالِثٍ، أو لإذْنِ الدّائِنِ نفسِه، أو لإذن الحامِلِ لهذه الحَوالة (مج). (ج) سَفاتِجُ.

سفح

سَفَحَ الدَّمُ ـَ سُفُوحاً وسَفَحاناً: انْصَبَّ فهو مَسْفُوحٌ. و ــ الماءَ سَفْحاً: صَبَّهُ. و ــ الدَّمَ: أراقَهُ. و ــ الدَّمْعَ: أَرْسَلَهُ.

السَّفْحُ ــ سَفْحُ الجَبَلِ: أَصْلُهُ وأَسْفَلُهُ. (ج) سُفُوحٌ.

السِّفاحُ و المُسافَحَةُ: مُعاشَرَةُ المرأةِ بلا زَواجٍ.

السَّفّاحُ ــ مَنْ يُكْثِرُ سَفْكَ الدِّماءِ. والسَّفّاحُ: لقب أبي العَبّاس أوّل الخلفاء العبّاسِيِّينَ.

(١) العامّة تقول: سَأْسَأَهُ.

سفد

السَّفُّود: حديدة دقيقة يُشَكُّ فيها اللَّحْمُ لِيُشْوَى. (ج) سَفافِيدُ.

سفر

سَفَرَ ـِ سَفَراً: خرج للارتحال فهو سافِرٌ؛ أي: مُسافِرٌ. وهم سَفْرٌ. و ــ الصُّبْحُ سُفُوراً: أَشْرَقَ وأَضاءَ. و ــ فلانٌ الكِتابَ سَفْراً: كَتَبَهُ. فهو سافِرٌ؛ أي: كاتِبٌ. (ج) سَفَرَةٌ. وهي سافِرَةٌ. و ــ البيتَ: كَنَسَهُ. وسَفَرت الرِّيحُ السَّحابَ: فَرَّقَتْهُ. وسفرت المرأةُ سُفُوراً: كَشَفَتْ عن وَجْهِها فهي سافِرٌ وسافِرَةٌ، وهُنَّ سَوافِرُ.

سَفَرَ بين القَوْمِ ـِ سَفْراً وسِفارَةً: أَصْلَحَ فهو سَفيرٌ. (ج) سُفَراءُ.

السَّفْرُ: قَطْعُ المسافَةِ. (ج) أَسْفارٌ. يُقال: هو على سَفَرٍ؛ أي: مُسافِرٌ.

السُّفْرَةُ: طَعامٌ يُعَدُّ للمُسافِرِ. و ــ: مايُحْمَلُ فيه الطَّعامُ. و ــ: المائدة وماعليها من الطَّعام (مج). (ج) سُفَرٌ.

السَّفَرَة: الكَتَبَةُ، ومَلائِكَةٌ يُحصُون الأعمال (المفرد سافِر بمعنى كاتِب).

السّافِرَة: المُسافِرُون.

المِسْفَر و المِسْفار: الكثيرُ الأَسْفارِ، والقَوِيّ على الأَسْفارِ.

السِّفْر: الكِتاب، أو الكتابُ الكَبير. و ــ: الجزء من التَّوْراة. (ج) أَسْفارٌ.

السَّفِيرُ: المُصْلِح بين القوم. و ــ: مبعوث يمثّل رئيس الدَّولة لدى رئيس الدَّولة المبعوث إليها

وهو أرق طبقات المُمَثِّلِينَ السِّياسِيِّينَ . (ج) سُفَراءُ .

السِّفارَة : عَمَل السَّفير ومُقامهُ (مج)، و — : إيقاع الصُّلح بين القوم .

السُّفارَة : الكُناسَة .

المِسْفَرَة : المِكْنَسَة . (ج) مَسافِر .

مَسافِر الوَجْه : مايَظْهَرُ منه ، يقال : ماأَحْسَنَ مسافِرَ وُجوهِهم ؛ أي : مايَظهَرُ منها .

أَسْفَرَ الصُّبْحُ إسْفاراً : أَضاءَ وانْكَشَفَ . و — وَجْهُهُ حُسْناً : أَشْرَق . ووجهٌ مُسْفِرٌ ؛ أي : مُشْرِقٌ سُروراً . ﴿ وُجُوهٌ يومَئِذٍ مُسْفِرَةٌ[1] ﴾ ؛ أي : مُضيئة .

سَفَّرَ فلاناً : أرسله إلى السَّفَر .

سافَر سِفاراً ومُسافَرَةً إلى بلد كذا : مضَى وارْتَحَل . فهو مُسافِرٌ وهم مُسافِرُون . و — فلانٌ : ماتَ .

انْسَفَر مُقَدَّمُ رَأْسِه : انْحَسَر عنه الشَّعْرُ . و — الغيمُ : تَفَرَّق .

سفرجل

السَّفَرْجَلُ : شَجَرٌ مُثْمِرٌ من الفَصيلَةِ الوَرْدِيَّةِ ، ثَمَرُه غَنِيٌّ بالڤيتامين ، رائِحَتُه طَيِّبَةٌ ، وطَعْمُه لَذيذٌ يُؤْكَلُ نِيئاً وتُصْنَعُ منه مُرَبَّيَاتٌ ، وبُزُورُهُ طِبِّيَّةٌ . يَكْثُر في سُورية وغيرها . الواحدة سَفَرْجَلَةٌ . (ج) سَفارِجُ .

سفسط

السَّفْسَطَة و السَّفْسِطَة (مع) : القياسُ الباطِل أو الذي يُقْصَد به تمويه الحَقائق وإسكات الخَصْم . (ج) سَفْسَطات ، والنِّسبة إليه سَفْسَطِيٌّ .

السُّوفِسْطائِيَّةُ : فرقةٌ يونانيَّةٌ قديمةٌ ، عارَضها سُقراط وكشَفَ عن مغالطتِها ، واحِدُها : سُوفِسْطائيٌّ .

سفسف

السَّفْساف : الرَّديء من كُلِّ شيء . و — : الأَمر الحقير . و — من التُّراب : مادَقَّ منه . ومن الشِّعْر : رَدِيئُهُ .

سفط

سَفَطَ السَّمَكَةَ ـُ سَفْطاً : قَشَر ما على جِلْدِها من حَراشِف .

سَفُطَ ـُ سَفاطَةً : كان طَيِّبَ النَّفْسِ سَخِيّاً ، وهو سَفيطٌ ؛ أي : طَيِّبُ النَّفْسِ سَخِيٌّ .

السَّفَط : وِعاءٌ كالقُفَّة . (مو) . و — : وعاءٌ للطِّيب وأَدواتِ النِّساء . (ج) أَسْفاطٌ . و — : القِشْر الذي على جِلْدِ السَّمَك .

سَفَّطَ الحَوْضَ : طَيَّنَهُ ومَلَّسَهُ .

سفع

سَفَعَه ـَ سَفْعاً : ضَرَبَه ولَطَمَه . و — بناصِيَتِهِ : قَبَض عليها وجَذَبها بِشِدَّة ، وسَفَعَت النّارُ أو الشَّمْسُ أو السَّمُومُ وَجْهَهُ : لَفَحَتْه لَفْحاً يَسيراً فَغَيَّرَتْ لونَ بَشَرَتِهِ .

السَّفَع و السُّفْعَة : السَّوادُ المُشْرَبُ حُمْرَةً .

الأَسْفَع : الأَسْوَدُ اللَّوْنِ إلى حُمْرَةٍ . مؤنَّثُه : سَفْعاءُ . (ج) سُفْعٌ .

السَّوافِع : لوافِحُ السَّمُوم . مفرده سافِعَة .

(١) عبس /٣٨/ .

سفف

سَفَّ الطّائِرُ ـِ سَفيفاً : مَرَّ على وَجْهِ الأَرْضِ في طَيَرانِهِ .

سَفَّ الدَّواءَ وغيرَه من كلِّ شيءٍ يابِسٍ (كَعَلِم) ـَ سَفّاً : تَناوَلَه بِفَمِهِ غير مَخلوطٍ أو معجونٍ بماءٍ أو دُهْنٍ . يقال : سَفِفْتُ الدَّواءَ .

السَّفُوف : ماتَسَفَّفْتَه من دَواءٍ يابِسٍ غير مَعْجُونٍ .

السَّفَّة : المَرَّة من السَّفِّ .

السُّفَّة : مايُنْسَجُ من الخُوص . و ـــ : القَبْضَة من كُلِّ مايُسَفّ . (ج) سُفَفٌ .

أَسَفَّ الطّائِرُ : دَنا من الأَرْضِ في طَيَرانِه . و ـــ السَّحابُ : اقتربَ من الأَرْضِ . و ـــ فلانٌ : طَلَبَ الدَّنِيءَ من الأُمورِ . و ـــ فلاناً السَّفُوفَ : جَعَله يَسَفُّهُ .

اسْتَفَّ الدَّواءَ وغيرَه : سَفَّهُ .

سفك

سَفَكَ الدَّمَ أو الدَّمْعَ أو الماءَ ـِ سَفْكاً : صَبَّه وأَراقَه فهو مَسْفُوكٌ ، وسَفيكٌ . وسَفَكَ دَمَ فلانٍ : قَتَلَهُ فهو سافِكٌ ، وسَفّاكٌ . ورجلٌ سَفّاكٌ للدِّماء : سفّاحٌ .

انسَفَكَ الدَّمُ أو الدَّمْعُ : انْصَبَّ وأُرِيقَ .

سفل

سَفَلَ ـُ وسَفِلَ ـَ وسَفُلَ ـُ سُفُولاً ، وسَفالاً : نقيض علا (انْخَفَضَ) ، صارَ أَسْفَلَ من غيره .

سَفُلَ ـُ سَفالَةً : خَسَّ ونَذُلَ . فهو سافِلٌ . (ج) سُفَّلٌ وسَفَلَةٌ وسافِلُون .

سَفُلَ في عِلمه أو خُلُقِه ـُ سَفْلاً ، وسُفْلاً وسِفالاً : قَلَّ حَظُّه فيه .

السُّفْل و السِّفْل و السَّفال والسُّفالَة : نقيض العُلْوِ والعَلاء والعُلاوَة .

السَّفالَة : الخَساسَة والنَّذالَة .

السّافِل : نقيض العالي : **والأَسفل** نقيض الأَعلى

السّافِلَة : مؤنّث السّافِل ، وسافِلة الشَّيْءِ : أَسْفَلُه . و ـــ من الرُّمح : نصفه الذي يَلي الزُّجَّ .

الأَسْفَلُ : أَسْفَلُ الشَّيْءِ : ضِدّ أَعلاه . (ج) أَسافِلُ . وهي سُفْلَى .

السُّفْلَى : نقيضُ العُلْيا .

السِّفِلَةُ من النّاسِ والسِّفْلَةُ منهم : أَسافِلُهم وغَوْغاؤهم وسُقّاطُهُم . (يُقال هو من السِّفِلَة) .

سَفَّلَهُ : أَنْزَلَه من أَعلى إلى أَسْفَلَ .

تَسَفَّلَ : انْحَدَرَ ، صارَ إلى أَسفل .

سفن

سَفَنَت الرِّيحُ ـُ سَفْناً : هَبَّتْ على وَجْهِ الأَرْضِ . فهي سافِنَةٌ . (ج) سَوافِنُ . وسَفَنَ الشَّيْءَ ـِ سَفْناً : قَشَرَه .

السَّفَن : مايُنْحَتُ به الشَّيْءُ من فَأْسٍ أو قَدُومٍ أو حَجَرٍ أو جِلْدٍ خَشِنٍ .

السَّفِينَة : المَرْكَبُ البَحْرِيّ . (ج) سُفُنٌ ، وسَفِينٌ ، وسَفائِنُ .

السَّفّان : صانِعُ السُّفُنِ ورُبّانُها وصاحِبُها .

السِّفانة : صِناعَةُ السُّفُنِ .

السَّفّانَة : اللُّؤْلُؤَة ، وبها سُمِّيَتْ بِنْتُ حاتم الطّائِيّ ، ويقال : (أَجودُ من أَبي سَفّانَة) .

سفه

سَفِهَ نَفْسَهُ ورَأْيَهُ ـَ سَفاهاً ، وسَفاهَةً : حَمَلَها على السَّفَهِ أو نَسَبَها إليه ، أو أَهْلَكَها .

سَفِهَ ـَ سَفَهاً : كان عديمَ الحِلْمِ أو جاهِلاً أورَديء الخُلُق . و ـــ علينا : جَهِلَ . و ـــ الحَقَّ : جَهِلَهُ . و ـــ نَفْسَهُ : حَمَلَها على السَّفَهِ . و ـــ نَصيبَه : نَسِيَهُ .

سَفُهَ الرَّجُلُ ـُ سَفاهَةً ،وسَفاهاً: جَهِل ، صارَ سَفيهاً .

السَّفَه و السَّفاه و السَّفاهَة : الجَهْل ونقيض الحِلْم ، والطَّيْشُ .

السَّفِيه: مَن يَسُوءُ تَصَرُّفُه في مالِه . و ـــ : الجاهِلُ . (ج)سُفَهاء وسِفاه . قال المَعَرِّيّ :

ولا تجلِس إلى أَهْلِ الدَّنايـــا
فإنَّ خَلائِقَ السُّفَهاءِ تُعْدِي

وهي سَفِيهَةٌ . (ج) سَفائِهُ،وسُفَّهٌ .

سَفَّهَ الرَّجلَ : جَعَلَه سَفيهاً أو نَسَبَهُ إلى السَّفَه . يقال : (سَفَّه الجهلُ حِلْمَه) ؛ أي :اطاشَه وأَخَفَّه .

سافَهَهُ : شاتَمَهُ .

تَسَفَّهَ عليه : شَنَّعَ .

تَسافَهَ عليه : سَفِهَ .

سفي

سَفَتِ الرِّيحُ التُّرابَ ـِ سَفْياً : حَمَلَتْهُ أو نَثَرَتْهُ . فهي سافِيَةٌ . (ج) سافِياتٌ ، وسَوافٍ . والتُّرابُ مَسْفِيٌّ ، وسافٍ ، وسَفِيٌّ .

السَّافِياءُ : الغُبارُ أو ريحٌ تَحْمِلُ تُراباً كثيراً .

سقب

سَقِبَت الدّارُ ـَ سَقَباً ، وسُقُوباً : قَرُبَتْ .

السَّقَبُ : القُرْبُ . ومنه (الجارُ أَحَقُّ بِسَقَبِهِ) ؛ أي : بقُرْبِهِ .

مَنْزِلٌ **سَقَبٌ** : قَريب . وأَبيات مُتساقِبَة : مَتدانِيَة .

السَّقْب : ولدُ النّاقَةِ ساعَةَ يُولَد . (ج) أَسْقُبٌ وسُقْبانٌ .

أَسْقَبَتِ الدّارُ : قَرُبَتْ .

سقر

سَقَرَتْه الشَّمسُ ـُ سَقْراً : لَوَّحَتْ جِلْدَهُ وغَيَّرَتْ لَوْنَه وآذتْ دِماغَهُ بِحَرِّها أو أذابته .

سَقَرُ (مؤ) : عَلَمٌ لِجَهَنَّم ، والكلمة ممنوعة من الصَّرْف .

سقسق

سَقْسَقَ الطّائِرُ : صَوَّتَ بِصَوْتٍ ضَعِيف .

سقط

سَقَطَ ـُ سُقُوطاً ومَسْقَطاً : وقَع من أعلى إلى أسفل. فهو ساقِطٌ ،وسَقُوطٌ . و ـــ فلانٌ من عَيْني : صار حقيراً عندي . و ـــ على ضالَّتِهِ : عثَر على مَوْضِعِها ووقع عليها . ومنه قولُهم : (على الخبير سَقَطْتَ) ؛ أي : على العارِف وَقَعْتَ . و ـــ في كلامِه : أَخْطَأَ . و ـــ النَّجْمُ : غَابَ . و ـــ الولَدُ من بَطْن أُمِّهِ : نَزَلَ قبلَ تمامِهِ .

سُقِطَ في يدِه : زَلَّ وأَخْطَأَ وتَحَيَّرَ .

السِّقْطُ : الجَنينُ يَسْقُطُ من بطن أُمِّه قَبْلَ تَمامِهِ . وسِقْطُ الزَّنْد : ماتَساقَطَ من النّار بالقَدْحِ قبلَ تمام اشتعالها.ومنه سِقْط الزّنْد لديوان أبي العَلاء المَعَرِّيّ .

السَّقَط : مالا خَيْرَ فيه من كُلِّ شيءٍ . و ـــ :

رديء المَتاع . و ـــ : الخَطأُ في الكتابة والقول والحِساب . (ج) أَسْقاط .

السّاقِط : اللئيم في حَسَبِه ونَفْسِه ، والدَّنِيء . (ج) سُقّاطٌ .وهي ساقِطَة .

السّاقِطة : مايَسْقُطُ من الثِّمار قبل الإدراك . (ج) سَواقِطُ . يقال : لكلِّ ساقطةٍ لاقطةٌ ؛ أي : لكلِّ رديءٍ حَقير طالِبٌ .

السُّقاط و السُّقاطَة : ماسَقَطَ من الشَّيْء .

السَّقْطَةُ : العَثْرَةُ والزَّلَّةُ .

المِسْقاطُ : المرأةُ من عادتِها سُقُوطُ حَمْلِها . (ج) مساقِيطُ .

السَّقَطِيّ : بائع السَّقَط ؛ أي : رديء المتاع .

السُّقّاطَةُ : أداةٌ تُثَبَّتُ خَلْفَ البابِ من أعلى لإحكامِ إغْلاقِهِ .و ـــ : مايُطْرَقُ به البابُ .

المَسْقَطُ : موضعُ السُّقُوطِ . (ج) مَساقِط . ومَسْقَطُ رَأْسِ الرَّجُلِ : مَوضِع وِلادَتِه[1] . ومساقِطُ الغَيْث : أماكِنُ نُزُولِهِ . ومَسْقَط : عاصِمَةُ سَلْطَنَةِ عُمان .

أَسْقَطَهُ : أَوْقَعَه . وأسقطت الحامِلُ الجَنِينَ : وضعته لغير تَمامٍ فهي مُسْقِطٌ . وأَسْقَط كذا من كذا : اقْتَطَعَهُ منه ونَقَصَهُ .

الإسْقاطُ (في الطِّبِّ) : إلقاءُ المرأةِ جَنينَها بين الشَّهر الرّابع والسّابِعِ . (مج) .

أُسْقِطَ في يَدِهِ : سُقِطَ .

تَسَقَّطَه : طَلَب سَقَطَهُ وتَتَبَّعَ سَقَطاتِه . وتَسَقَّطَ الخبرَ : أخذه شيئاً بعد شيءٍ .

ساقَطَ الشَّيْءَ سِقاطاً ، ومساقَطَةً : أَوْقَعَهُ وتابَعَ إسقاطَهُ .

تَساقَطَ الشَّيْءُ واسّاقَطَ : تتابَعَ سُقُوطُه . وتَساقَطَ عليه : أَلقى نَفْسَه عليه .

(١) في مختار الصحاح (مَسْقِط) بوزن (مَجْلِس) .

سقف

سَقَفَ البيتَ ـُ سَقْفاً : جَعَلَ له سَقْفاً .

السَّقْف من البيت : أعلاه مُقابِلاً لِأَرْضِهِ . (ج) سُقُوفٌ ، وأَسْقُفٌ .

السَّقِيفَةُ : العَرِيشُ يُسْتَظَلُّ به . وسَقِيفَة بني ساعِدَة : ظُلَّةٌ بايعَ تَحْتَها المُسْلِمُونَ أبا بَكْرٍ الصِّدِّيقَ (ر) بالخِلافَةِ . (ج) سَقائِف .

الأُسْقُف و الأُسْقُفُّ : مِن رجال الدِّين النَّصارَى فوق القِسِّيسِ ودُونَ المُطْرانِ . (ج) أَساقِفَةٌ ،وأَساقِفُ .

سَقَّفَ البَيْتَ : جَعَلَ له سَقْفاً .

سقل

سَقْلَبَهُ : صَرَعَهُ .

سقم

سَقِمَ ـَ سَقَماً ، وسُقْماً ، وسَقاماً : مَرِضَ في بدنه ،أو طالَ مَرَضُهُ .

السَّقامُ : المَرَضُ .

السَّقَمُ و السُّقْمُ : السَّقامُ . (ج) أَسْقامٌ .وسَقَمُ الجُفُونِ : فُتُورُها من غَيْرِ مَرَضٍ .

السَّقِيمُ و السَّقِمُ : المَرِيضُ . وكَلامٌ أو فَهْمٌ سَقِيمٌ : خلاف الصَّحيح . وهو سَقِيمُ الصَّدْرِ على أَخِيهِ ؛ أي : حاقِدٌ عليه . وجمعُ سَقِيم : سِقامٌ .

أَسْقَمَهُ اللَّهُ : جَعَلَهُ سَقِيماً . ويقال : أَسْقَمَهُ العِشْقُ وأَضْناهُ .

سقي

سَقَى فلاناً ـِ سَقْياً : أعطاهُ مايَشْرَبُهُ أو

جَعَلَ له ماءً يُسْقَى به . و ــ قال له : سَقاكَ اللَّهُ أو سَقْياً لَكَ . و ــ اللَّهُ فلاناً الغيثَ : أَنْزَلَهُ له .

سُقِيَ بَطْنُهُ سَقْياً : اجتمع في تجويفِهِ البريتوني سائِلٌ مَصْلِيٌّ لايَكادُ يَبْرَأُ منه . و ــ قلبُهُ عَداوَةً : أُشْرِبَها .

سَقْياً لِفُلانٍ : دُعاءٌ له . وهو منصوبٌ بفعلٍ مَحْذُوفٍ ، والتقدير سَقاهُ اللَّهُ سَقْياً .

السَّقْيُ : مايُسْقى من أَرْضٍ وزَرْعٍ . وزَرْعٌ سِقْيٌ : يُرْوى من غير الأَمْطارِ . و ــ : النَّصِيبُ من السَّقْي . وهو العِدّان . يقالُ : كَمْ سِقْيُ أَرْضِكَ ؟ ؛ أي : كم حَظُّها من الشُّرْبِ . (ج) أَسْقِيَةٌ .

السُّقْيا : السَّقْيُ . يُقال : سُقْيا رَحْمَةٍ لا سُقْيا عَذابٍ ؛ أي : اسْقِنا غَيْثاً فيه نَفْعٌ بلا ضَرَرٍ .

السّاقِي : مَنْ يَسْقي الشَّرابَ . (ج) سُقاةٌ ، وساقُونَ ، وسُقّاء ، وسُقِيٌّ . وهي ساقِيَةٌ .

السَّقّاءُ : الذي يَحْتَرِفُ حَمْلَ الماءِ إلى المَنازِلِ ونَحْوِها . (ج) سَقّاؤونَ وهي سَقّاءَة وسَقّايَةٌ .

السّاقِيَةُ : النَّهْرُ الصَّغِير . و ــ : آلَةٌ تُدارُ على مِحْوَرٍ لِرَفْعِ الماءِ إلى الحَقْلِ (مو) . (ج) سَواقٍ .

السِّقاءُ : وِعاءٌ من جِلْدٍ يَكُونُ للماءِ واللَّبَنِ ونحوهما . (ج) أَسْقِيَةٌ .

السِّقايَةُ : الإناءُ يُسْقَى به وقد يُكالُ به . و ــ : حِرْفَةُ السَّقّاءِ . وسِقايَةُ الحاجِّ : سَقْيُهُم الشَّرابَ ، وكانت من مآثِرِ قُرَيْشٍ .

المَسْقاةُ : مَوْضِعُ الشُّرْبِ .

أَسْقاهُ : جَعَلَ له سُقْيا أو حَظّاً من الماءِ . و ــ : دَلَّهُ على الماءِ[1] .

سَقّاهُ : أَكْثَرَ من سَقْيِهِ . و ــ : دَعاله ، وقال : سَقْياً لَكَ أو سَقاكَ اللَّهُ .

ساقاهُ : سقى كُلٌّ واحِدٍ صاحِبَهُ .

اسْتَقَى فلاناً ، ومنه : طَلَبَ منه السُّقْيا . ــ من النَّهْرِ أو غيرِه : أَخَذَ من مائِهِ . و ــ المعارِفَ أو الأَخبارَ ونحوَها من كذا : اسْتَمَدَّها منه وحَصَلَ عليها .

تساقَى القومُ : سقَى كُلٌّ واحِدٍ صاحِبَهُ .

اسْتَسْقَى فلاناً ، ومنه : طَلَبَ السُّقْيا . و ــ فلانٌ فلاناً : قال له : سَقاكَ اللَّهُ أو سَقْياً لكَ . و ــ بَطْنُه : اجْتَمَع فيه ماءٌ أَصْفَرُ .

الاسْتِسْقاء : طَلَبُ السَّقْي ، وأن يطلب الإنسان من الله تعالى إنزال المَطَر عند شِدَّة الحاجة إليه . و ــ في الطِّبِّ : تَجَمُّع سائل مَصْلِيّ في التَّجويف البريتونيّ (مج) .

سكب

سَكَبَ الماءَ ونحوه ــُ سَكْباً وتَسْكاباً : صَبَّه . فهو مَسْكُوبٌ . وماءٌ سَكْبٌ ؛ أي : مَسْكُوبٌ .

انْسَكَبَ الماءُ : انْصَبَّ .

سكباج

السِّكْباجُ : طَعامٌ يُعْمَلُ من اللَّحْم والخَلِّ

(١) ابن سيدة في المُحْكَم .

مع تَوابِلَ . القطعة منه سِكْباجَةٌ (مع) .

سكت

سَكَتَ ـُ سَكْتاً،وسُكُوتاً،وسُكاتاً : صَمَت . فهو ساكِتٌ،وسَكُوتٌ . و ــ : ماتَ . و ــ الغَضَبُ : سَكَن وفتَر . و ــ الحَرُّ : اشْتَدَّ وكانت الرِّيحُ راكِدَةً .

السُّكُوت : تَرْكُ التَّكلمِ مع القدرة عليه .

السَّكْتَةُ : المَـرَّةُ من السُّكُوتِ . و ــ : مَرَض يعترض الإنسانَ دفعة فيموت فجأةً .

السُّكْتَة : ماتُسْكِتُ به الصَّبِيَّ أو غيرَه . و ــ : بَقِيَّة تَبقى في الوِعاء . (ج) سُكَتٌ .

السَّكْت : سُكون النَّفَسِ في الغِناء أو القراءة . وهاء السَّكْت : هاء تلحق ببعض الألفاظ عند الوقف نحو : ياأمَّاه . ووامحمداه ! ماهِيَهْ ؟ .

السِّكِّيت : الكثيرُ السُّكُوت .

السُّكَيْتُ و السُّكَّيْت : آخِر الخيول في السِّباق .

سَكَّتَه : جعله يَسْكُت .

أَسْكَتَ : انْقَطَعَ كلامُه . وأَسْكَتَهُ : جَعَلَهُ يسكُت . يُقال : (أَسْكَتَ فلانٌ) إذا لَزِمَتْهُ حُجَّةٌ فانْقَطَعَ ، ولم يكن عنده مايَتَكَلَّمُ به .

سكر

سَكَرَ الإناءَ ـُ سَكْراً : مَلأَه . و ــ النَّهْرَ : جعل له سَدّاً . و ــ البابَ : سَدَّه .

سَكِرَ من الشَّراب ـَ سُكْراً ، وسَكَراً : غابَ عَقْلُهُ وإدْراكُهُ وذَهَبَ صَحْوُهُ . فهو سَكِرٌ ، وسَكْرانُ . (ج) سُكارَى . وهي سَكِرَةٌ ، وسَكْرى وسَكْرانَةٌ[1] .

السُّكْرُ : حالَةٌ تَعْتَرِضُ بين المرءِ وعَقْلِهِ بِفِعْلِ الخَمْرَةِ .

السَّكَرُ : كُلُّ مايُسْكِرُ . و ــ : نَبيذٌ يُتَّخَذُ من التَّمْرِ .

السِّكْرُ : ماسُدَّ به النَّهْرُ . (ج) سُكُورٌ .

السَّكْرَةُ : المَرَّةُ مِنْ سَكِرَ . وسَكْرَةُ المَوْتِ أو الهَمِّ : شِدَّتُهُ وهَمُّهُ وغَشْيَتُهُ . (ج) سَكَراتٌ . وسَكْرَةُ الشَّبابِ وسُكْرُهُ : طَيْشُهُ .

السِّكِّيرُ : الدّائِمُ السُّكْرِ والكثيرُهُ . وهي سِكِّيرَةٌ .

السُّكُرِّيَّةُ : وعاءُ السُّكَّرِ (مح) .

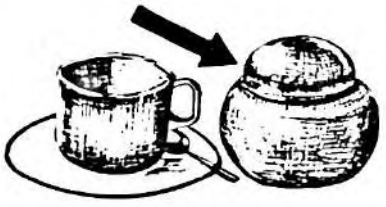

(السكرية)

السُّكَّرُ : مادَّةٌ حُلْوَةٌ تُسْتَخْرَجُ من قصب السُّكَّرِ أو من الشَّمَنْدر . والسُّكَّرُ أنواعٌ :

سُكَّرُ الفاكِهَةِ : (فركتوز) : نوع من السُّكَّرِ أبيض متبلور ، حُلْوُ الطَّعْم ، يوجد في الفاكهة النّاضجة ورَحيق الأزهار وعسل النَّحْلِ (مج) .

سُكَّرُ العِنَبِ (الجلوكوز) : نوع من السُّكَّرِ يوجَد في العِنَبِ ، وفي كثير من الفَواكِهِ ، وفي عَسَلِ النَّحْلِ . وهو بلُّورات عديمة اللون تذوب في الماءِ حُلْوَةُ المَذاق . ويوجد سُكَّر العِنَب في

(١) اللسان والمصباح والقاموس .

بول المصابين بمرض السُّكَّرِ بنتيجةِ ازدياد نسبته في الدَّمِ عن المُعَدَّل الطَّبيعيّ .

سُكَّرُ اللبن (لاكتوز) : سُكَّر ثنائِيٌّ يُشْبِهُ السُّكَّرَ المعروف وأقل حلاوةً منه ، وهو يذوب في اللبن والماء، ولا يذوب في الكحول .

البَوْلُ السُّكَّرِيُّ : مَرَضٌ يظهر فيه سُكَّرُ العِنَبِ في البول نتيجَةً لأسباب متعدِّدة أَهَمُّها نقص هرمون الأنسولين الذي يُنَظِّم احتراقَ هذا السُّكَّر في خَلايا الجِسْمِ (مج) .

أَسْكَرَ الشَّرابُ فلاناً : جعلَه يسكَر . وأسكره فلانٌ : أعطاهُ مايُسْكِرُهُ . و ــ الماءَ ونحوَه : حَلّاهُ بالسُّكَّرِ .

سَكَّرَ فلاناً تَسْكِيراً : خَنَقَهُ . و ــ : بالَغَ في إسكارِهِ . و ــ الماءَ ونحوَهُ : حَلّاهُ بالسُّكَّرِ (مو) .

المُسَكَّرُ : ماحُلِّيَ بالسُّكَّرِ . و ــ : المَخْمُورُ . وهي مُسَكَّرَةٌ .

سُكِّرَتْ أبصارُنا : حُبِسَتْ عن النَّظَرِ وحُيِّرَتْ .

تَساكَرَ : أَظْهَرَ من نَفْسِهِ السُّكْرَ وليس به .

سكع

تَسَكَّعَ : مَشَى لايَدْرِي أَيْنَ يَذْهَبُ . و ــ في الضَّلالِ : تَخَبَّطَ . و ــ في أَمْرِهِ : لم يَهْتَدِ لِوَجْهِهِ .

سكف

الإسْكافُ : صانِعُ الأَحْذِيَةِ ومُصْلِحُها . (ج) أساكِفَةٌ .

السِّكافَةُ : حِرْفَةُ الإسكافِ .

الأُسْكُفَّةُ : عَتَبَةُ البابِ التي يُوطَأُ عليها ، وقد تكون من الخَشَبِ .

سكك

سَكَّ البابَ ـُ سَكّاً : أَغْلَقَهُ (مو) . و ــ : الكلامُ السَّمْعَ : أَصَمَّهُ لِشِدَّتِهِ . يُقال : ماسَكَّ سَمْعي مِثْلُ ذلك ؛ أي : مادَخَلَ . و ــ النُّقُودَ : ضَرَبَها على السِّكَّةِ .

السَّكُّ ــ دارُ السَّكِّ : مَصْنَعٌ يُعْهَدُ إليه بِسَكِّ النُّقُودِ المَعْدِنِيّة (مج) .

السَّكّاكُ : مَنْ يَضْرِبُ السِّكَّةَ . (ج) سَكّاكَةٌ .

المَسْكُوكاتُ : النَّقدُ المضروبُ من المَعادِنِ .

السِّكَّةُ : الطَّرِيقُ المستوي . و ــ : حديدةٌ منقوشَةٌ تُضْرَبُ عليها النُّقُودُ . و ــ : حديدةُ الفَدّانِ التي تُحْرَثُ بها الأَرْضُ . و ــ : الصَّفُّ من الشَّجَرِ . والسِّكَّةُ الحديدُ ، والسِّكَّةُ الحديدِيَّةُ[1] : خَطّانِ من الحديد متوازيان يسير عليهما القطار . (ج) سِكَكٌ . (مح) .

اسْتَكَّتْ مَسامِعُه : صَمَّت وضاقَتْ .

سكن

سَكَنَ المتحرِّكُ ـُ سُكُوناً : قَرَّ وثبت ووقفت حركتُهُ . و ــ إليه : اسْتَأْنَسَ به وارتاح واطْمَأَنَّ . و ــ الحرفُ : ظَهَر غيرَ مُتَحرِّكٍ . وسكَنَتْ نفسُه : هَدَأَتْ بَعدَ اضْطِرابٍ . وسَكَن فُلانٌ الدّارَ وفيها سَكَناً ، وسُكْنَى : أقام بها فهو ساكِنٌ . (ج) سُكّانٌ ، وساكِنُون .

سَكُنَ ـُ سُكُونَةً : صار مِسْكِيناً .

السُّكُون : ضِدُّ الحَرَكة .

---

(١) (مج) .

السَّكْن : أهل الدّار وسُكّانُها .

السّاكِن : اسم فاعل . (ج) ساكِنون وسُكّان ، والساكِن : ما لا يتحرَّك .

السَّكَن : السُّكُونُ والطُّمَأْنِينَةُ . و ـــ : ما تسكن إليه النَّفْسُ من الأَهْلِ والوَطَن .

المَسْكَن : مَكانُ السُّكْنَى . (ج) مَساكِنُ .

السُّكْنى : الإسْكانُ .

السِّكِّين : المُدْيَةُ ، آلَةٌ ذاتُ نَصْلٍ حادٍّ يُقْطَعُ بها (مُذكر ويؤنث) . (ج) سَكاكينُ ، والسِّكِّينَةُ كالسِّكِّين .

السُّكَّانُ : ذَنَب السَّفينة وهو لتوجيهها وبه تُسَكَّنُ وتُمْنَعُ من الحَرَكة والاضطراب .

المِسْكِين : الفَقير الشَّديدُ الاحْتياج الذي لا شيءَ لَهُ ، أو لَهُ مالا يَكْفِيه . و ـــ : الذَّليل المقهور وإن كان غَنِيّاً . (ج) مَساكِينُ . وهي مسكينة . (ج) مِسْكِينات .

المَسْكَنَةُ : الذِّلَّةُ وفَقْر النَّفْس والضَّعْفُ .

السَّكِينَةُ : الهُدُوءُ وطُمَأْنِينَةُ القَلْبِ وخُشُوعُهُ .

السَّكِنَة : المَسْكَن . (ج) سَكِنات ، ومَقَرّ الرَّأْس من العُنُق :

(بِضَرْبٍ يُزيلُ الهامَ عن سَكِناتِه) .

السَّكاكينيُّ : صانع السَّكاكين .

أَسْكَنَ الرَّجُلُ : صار مِسكيناً . و ـــ المكانَ فلاناً : أعطاه إياه ليسكُنه . و ـــ فلاناً الدّار ، وفيها : جعله يَسْكُنُها . و ـــ المتحركَ : أَوْقَفَ حَرَكَتَهُ .

سَكَّنَ المُتَحَرِّكَ : جعله يَسْكُنُ . و ـــ الحرفَ : ضدّ حَرَّكه . و ـــ الأَلَمَ : خَفَّفَه ولَطَّفَه . و ـــ فلاناً المنزلَ : أسكنه به .

ساكَنَه مُساكَنَةً : سَكَنَ معه في دار واحدةٍ .

تَساكَنَ القومُ في الدّارِ : سَكَنُوها معاً .

تَسَكَّنَ و تَمَسْكَنَ : صار مِسْكيناً أو تظاهر بالمَسْكَنَةِ .

اسْتَكانَ : خَضَع وذَلَّ .

مِسْكِين الدّارِمِيّ : شاعِر إسلامِيّ مُجيد توفي سنة ٨٩ هـ . ومن مُتداوَلِ شِعْرِهِ :

أخاكَ أخاكَ إنَّ من لا أخا له
كساعٍ إلى الهيجا بغيرِ سلاحِ

سلأ

سَلَأَ الدُّهْنَ أو الزُّبْدَ ـَ سَلْأً ، وسِلاءً : أذابَهُ بالتَّسْخين ونحوِه . و ـــ السِّمْسِمَ ، وغيرَه : عَصَرَه فاستخرج دُهْنَه .

السِّلاء : السَّمْن . (ج) أَسْلِئَة .

اسْتَلأَ الزُّبْدَ أو الدُّهْنَ : سَلَأَه .

سلب

سَلَبَ الشَّيْءَ ـُ سَلْباً وسَلَباً : اخْتَلَسه ،انتزعه من غيره قَهْراً . و ـــ فلاناً مالَه : أخذه سَلْباً ، فهو سالِبٌ . (ج) سالِبُون ، وسُلّابٌ . وهي سالِبَةٌ . (ج) سالِباتٌ ، وسَوالِبُ . وسَلَبَتْ فلانَةُ عَقْلَهُ : اسْتَهْوَتْهُ واسْتَوْلَتْ عليه .

سَلِبَتِ المرأةُ ـَ سَلَباً : لَبِسَتِ السِّلابَ .

السَّلَب : مايُسْلَبُ . (ج) أَسْلابٌ . يُقال : أَخَذَ سَلَبَ القَتيل وأَسلابَ القَتْلَى .

السَّلْب : مايُقابِلُ الإيجاب .

السِّلاب : ثيابُ المآتِم السُّود (ج) سُلُبٌ .

السّالِبُ : اتِّجاهٌ مُضادٌّ للاتجاه الموجِب .

السَّلِيبُ : المُسْتَلَبُ العَقْلِ أو المالِ . (ج) سَلْبَى .

السَّلّاب : الكثير السَّلْب .

الأُسْلوب : الطريق الممتدّ . و ــ : المذهَب . يقال : سلكتُ أُسلوبَ فُلانٍ ؛ أي : طريقتَه ومذهبَه . و ــ : طريقة الكاتِب في كتابته . (ج) أَساليبُ . يقال : أخذنا في أَساليبَ من القول ؛ أي : فنونٍ متنوّعة .

اسْتَلَبَ الشَّيءَ اسْتِلاباً : اختلسه ، واسْتَلَبَهُ حَقَّهُ : سَلَبَهُ إيّاه .

الاسْتِلابُ : الاخْتلاسُ .

تَسَلَّبَت المرأةُ : لَبِستِ السِّلابَ .

سلت

سَلَتَ المِعَى ـُ سَلْتاً : أَخْرَجَه بيده . و ــ الشَّعْرَ : حَلَقَه . و ــ أنفَه بالسَّيْف : قَطَعَه كُلَّه .

الأَسْلَت : مَن قُطِع أَنْفُه كُلُّه ، وهي سَلْتاءُ . (ج) سُلْتٌ .

المَسْلُوت : الذي أُخِذَ ماعليه من اللَّحْم . ورأسٌ مَسْلُوتٌ : مَحلُوق .

السُّلْت : الشَّعير ، أو ضَرْبٌ منه لا قِشْرَ له كأنَّه الحِنْطَة .

انْسَلَتَ عَنّا : انْسَلَّ من غير أن يُعْلَمَ به .

سلجم

السَّلْجَم : نَباتٌ يُعْرَف باللِّفْت . واحدتُهُ سَلْجَمَةٌ (مع) .

سلح

سَلَحَ ـَ سَلْحاً : تَغَوَّط (وهو خاصٌّ بالبَهائم والطَّيْر) فهو سالِحٌ . وسالِحٌ : معه سِلاحُ .

السَّلْح : النَّجْو وغَلَب على المائِع منه . (ج) سُلُوحٌ .

السِّلاح : مايُقاتَلُ به في الحَرْب ويُدافَع (يذكّر ويؤنث) . والسَّيف والعصا . (ج) أَسْلِحَةٌ .

المَسْلَحَة : مَوْضِعُ مَخافَةٍ يَقِفُ فيه الجُنْدُ بالسِّلاح للمراقبة والحفظ . (ج) مسالِحُ . و ــ : الجماعةُ والقومُ ذوو السِّلاحِ في ثَغْرٍ أو مَخْفَرٍ للمحافظة .

سَلَّحَه : أعطاه سِلاحاً ، وسَلَّحه السَّيْفَ وبالسَّيْف : جَعَل السَّيْفَ سِلاحَه .

تَسَلَّحَ الرَّجُلُ : اتَّخَذَ السِّلاحَ .

سلحف

السُّلَحْفاةُ : دابَّةٌ بَرِّيَّةٌ ونَهْرِيَّةٌ وبَحْرِيَّةٌ من قِسْمِ الزَّواحِف ، مُعَمَّرَة . لها أربعُ قوائم ، تختفي بين طبقتَيْن عظميّتَيْنِ صَقِيلَتَيْنِ . والذَّكَرُ يُقالُ له الغَيْلَم . (ج) سَلاحِفُ .

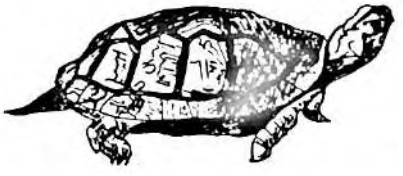

(السلحفاة)

سلخ

سَلَخَ الشَّهْرُ ـُ سَلْخاً : مضى . و ــ النَّباتُ : اخْصَرَّ بعد أن رَمَى بورقه . وسلخت الحَيَّةُ : انكشفت عن جلدتها . وسلخَ جِلْدَ الخَروف سَلْخاً : كَشَطَه ونزعه عن اللَّحْم . فالخروف مسلوخٌ والشاةُ مسلوخَةٌ ، وسلخَتِ المرأةُ ثَوبَها : نَزَعَتْه . وسَلَخ اللَّهُ النَّهارَ من الليل : اسْتَلَّه . و ــ الرَّجُلُ شَهْرَه : أمضاه وصار في آخِرِه .

السَّلْخ ــ سَلْخ الشَّهْر : آخِرُه ، واسمُ ماسُلِخَ عن الشّاة .

السَّلْخ : قِشْرُ الحَيَّة ، وقد يُرادُ به جلد الحيوان المسلوخ . (ج) سُلُوخٌ .

السَّلِيخ : المَسْلُوخ . و ــ : الأَرض التي لا شَجَرَ فيها (مو) .

السّالِخ : اسم فاعل . و ــ : الأَسْوَدُ من الحَيّات ولا تُوصَفُ به الأُنثى . (ج) سَوالِخُ .

السَّلّاخ : الكثيرُ السَّلْخ .

المَسْلَخ : مَكان ذَبْحِ البَهائم وسلخِ جُلودها . (ج) مَسالِخُ .

المِسْلاخ : الجِلْد ، ومنه : حِمارٌ في مِسْلاخ إنْسانٍ . و ــ : النَّخْلَةُ يَنْتَثِر بُسْرُها وهو أَخْضَرُ .

سَلَّخَ الحَرُّ جِلْدَه : كَشَطَه .

انْسَلَخَ الشَّهْرُ من سَنَتِه : مَضَى . و ــ الرَّجلُ من ثِيابِه : تَجرَّدَ . وانْسَلَخَتِ الحَيَّةُ من قِشْرِها : خَرَجَتْ . وانْسَلَخَ النَّهارُ من اللَّيْل : انْسَلَّ .

مُنْسَلَخ الشَّهْر : آخِرُه .

تَسَلَّخَ جِلْدُه : انْسَلَخَ .

سلر

السِّلُّور : جنس أَسماكٍ نهريّة من فصيلة السِّلُّوريّات ، معظم أَنواعه من أَسماك مياه البلاد الحارَّة ، مفلطحة الرأس مستطيلة الشَّكل ، ليس لها حَراشِف ، أشهر أَنواعِه سلُّور العاصي[1] .

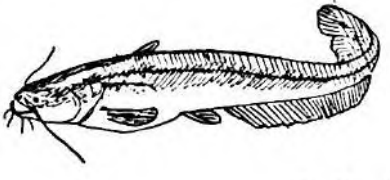

(السلور)

(١) الموسوعة في علوم الطبيعة .

سلس

سَلِسَ الرَّجُلُ ـَ سَلَساً وسَلاسَةً : كان لَيِّناً مُنقاداً . و ــ المُهْرُ : انقادَ . و ــ بولُه : استرسل ولم يستطع أن يُمْسِكَه .

السَّلاسَةُ ــ سَلاسَةُ اللَّفْظِ : سهولتُهُ ورِقَّتُهُ وانسجامُهُ .

السَّلَس : السُّهولَةُ والانْقِيادُ . و ــ : عَدَمُ اسْتِمْساكِ البَوْلِ .

السَّلِس : شَرابٌ سَلِسٌ : سائِغٌ سَهْلُ الانحدار في الحَلْق . ورجلٌ سَلِسٌ : لَيِّنٌ مُنْقادٌ . وفلان سَلِسُ البَوْل : لا يُطيقُ أن يُمْسِكَه .

سُلِسَ الرجلُ سَلْساً وسَلَساً : ذَهَبَ عَقْلُه فهو مَسْلُوسٌ ؛ أي : ذاهِبُ العَقْل مَجْنونٌ . والسُّلاس : ذَهابُ العَقْل .

أَسْلَسَ قِيادَهُ : جَعَلَهُ لَيِّناً سَهْلاً .

سلسبيل

السَّلْسَبِيلُ : الشَّرابُ السَّهلُ المُرورِ في الحَلْقِ لعذوبته . و ــ : الخَمْرُ . وسَلْسَبيل : اسم عَيْنٍ في الجَنَّةِ .

سلسل

سَلْسَلَ الشَّيْءَ بالشَّيءِ : أَوْصَلَه به . ومنه سَلْسَلَ فُلاناً إلى فُلانٍ : أوصله في النِّسبة إليه ، و ــ الماءَ في الحَلْق : صَبَّه فيه .

وشيءٌ مُسَلْسَلٌ : مُتَّصِلٌ بعضُه ببعضٍ .

السَّلْسَل و السَّلْسال و السُّلاسِل : الماءُ العَذْب السَّلِس السَّهْل في الحَلْق . وماء سَلْسَلٌ وسَلْسال : سَهْلُ الدُّخول في الحَلْق لِعُذُوبته وصَفائه . وخَمْرٌ سَلْسَلٌ وسَلْسالٌ : لَيِّنَة .

السِّلْسِلَة : دائرة من حديد ونحوِه . و ــ : حَلَقات ونحوها يدخُل بعضُها في بَعْضٍ . (ج)

سَلاسِلُ . ويُعَبَّرُ بها عن الأشياء المتتابعة ، فيُقال : سِلْسِلَةُ مَقالات أو مؤلَّفات وما أشبه (مج) . وسِلْسِلةُ الجبال : نَسَقٌ من الجبال مُتَّصِلٌ بعضُه ببعضٍ (مج) .

تَسَلْسَلَ : تتابَعَ . و ـــ الماءُ : جَرَى في حُدُورٍ أو صَبَبٍ . و ـــ الماءُ في الحَلْقِ : جَرَى .

سلط

سَلِط فلانٌ ـَ وسَلُط ـُ سَلاطَةً وسُلُوطَةً : طالَ لِسانُه بالكَلام . يقال : سَلُطَ لسانُهُ . فهو سَلِيطٌ .

السَّلْط : الشَّدِيدُ . و ـــ : اللِّسانُ الطَّوِيلُ الحادُّ . و ـــ : الطَّويل اللِّسان ، و ـــ : بَلَد في القطر الأُردنيّ الشَّقيق .

السَّلِيط : الشَّديد . ولِسانٌ سَلِيطٌ : طويل . ورجل سَليط : فَصيحٌ حَدِيدُ اللِّسان . وامرأة سَلِيطَةٌ ؛ أي : صَخّابَةٌ طويلة اللِّسان . و ـــ : الزَّيْتُ . و ـــ : كلُّ دُهْنٍ عُصِرَ من حَبٍّ .

السُّلْطَةُ : التَّسَلُّطُ والسَّيْطَرَةُ والتَّحَكُّمُ . والقُدْرَة والقوة على الشَّيء .

السَّلَطَةُ : الطَّعامُ يُعْمَلُ من الخضرِ المُقَطَّعَة أو اللَّبن المَخِيض ، أو الطَّحِينَة ، مع الخَلّ أو اللَّيْمونِ والمِلْحِ (مج)[1] .

سَلَّطَه عليه : جَعَلَ له سُلْطَةً عليه ومَكَّنَه منه وحكَّمَه فيه .

تَسَلَّطَ عليه : تَحَكَّمَ وتَمَكَّنَ وسَيْطَرَ .

سلطن

السُّلْطان : الحُجَّةَ والبُرْهان . يقال : له سُلْطانٌ مُبين ؛ أي : حُجَّةٌ بَيِّنَة ، و ـــ : التَّسَلُّط . يُقال . (له عليهم سُلطانٌ) . و ـــ الوالي أو المَلِك . (ج) سَلاطين . (والنون في سُلطان زائدة) . وسُلطان كُلِّ شيءٍ : شِدَّتُه وحِدَّتُه وسَطْوَتُه .

السُّلْطانِيَّةُ : وِعاءٌ من الخزف ونحوه يُؤْكَلُ فيه (مج) .

سَلْطَنَهُ : جَعَلَهُ سُلْطاناً (مو) .

تَسَلْطَنَ : صار سلطاناً (مو) .

السَّلْطَنَةُ : مملكةُ السُّلْطانِ (مو) .

سلع

سَلَع رَأْسَه بالعَصا ـَ سَلْعاً : ضَرَبَه فَشَقَّه . و ـــ جِلدَه بالنّار : أحرقه بها فبان أثرُها .

سَلِعَ الرجلُ ـَ سَلَعاً : بَرِصَ فهو أَسْلَعُ . وسَلِعَتْ يَدُه أو قدمُه : تَشَقَّقَتْ . وسَلِعَ جِلْدُه بالنّارِ : تَشَقَّق .

السَّلْعَة : الشَّجَّةُ في الرَّأْسِ كائِنَةً ما كانَت ، أو التي تَشُقُّ الجِلْدَ . (ج) سَلَعاتٌ وسِلاعٌ .

السِّلْعَة : المتاع . و ـــ : كُلُّ ما يُباعُ ويُشْرَى ويُتاجَرُ به . (ج) سِلَعٌ . و ـــ : زِيادَةٌ كالعُدَّة تحدث في الجسم تتحرك بين الجِلْد واللَّحْم إذا ضُغِطَتْ .

سلف

سَلَفَ الشَّيءُ ـُ سَلَفاً : مَضَى وانقضَى . يقال : (سَلَفَ له عَمَلٌ صالحٌ) . و ـــ الأرضَ سَلْفاً : سوّاها بالمِسْلَفَة أو حوَّلَها للزَّرْع .

السَّلَف : كلُّ مَن تَقدَّمَ المرءَ من آبائِه وأجداده وذوي قرباه . يقال : (هو خيرُ خَلَفٍ لِخَيْرِ سَلَفٍ) . ومَذاهِبُ السَّلَف : مَذاهِبُ المتقدِّمين . (ج) أَسْلافٌ . و ـــ : القَرْضُ الذي لا مَنْفَعَةَ فيه للمُقْرِض وعلى المُقْتَرِضِ ردُّه كما

(١) مجموعة المصطلحات العلمية والفنية التي أقرها المجمع آذار سنة ١٩٦٢ .

أخذه. و ــ بَيْعٌ يُدْفَعُ فيه الثَّمن ويُؤَجَّلُ استلامُ السِّلْعَة. والقومُ السُّلّافُ: المُتَقَدِّمُونَ.

السِّلْفُ للرجل: زَوْجُ أُخْتِ امرأتِه. (ج) أَسْلافٌ. (هما سِلْفانِ)؛ أي: مُتَزَوِّجانِ بأُخْتَيْنِ.

السِّلْفَتانِ: زَوجَتا الأَخَوَيْنِ.

السُّلْفَةُ: مايُعَجَّلُ من الطَّعامِ للإنسان قبل الغَداء. و ــ: المالُ المُقْتَرَض أو المُعَجَّل قبل استحقاق صاحبه إيّاه (مو). (ج) سُلَفٌ.

السّالِف: الماضي، المتقدِّم، يقال: (كان ذلك في سالِفِ الدَّهْرِ)؛ أي: في ماتقدَّم منه. (ج) سَلَفٌ وسُلّافٌ.

السّالِفَةَ: الماضية. يقال: (كان ذلك في الأمم السّالِفَة). (ج) سوالِفُ. و ــ: صَفْحَةُ العُنق عند مُعَلَّق القُرْط. و ــ: خَصْلَة الشَّعْر المرسَلَة على الخَدّ. (ج) سَوالِفُ.

المَسْلُوف: المُسَوَّى والأَمْلَس.

المِسْلَفَةَ: آلة تُسَوَّى بها الأَرْضُ. (ج) مَسالِفُ.

السُّلاف و السُّلافَة: الخمر أول ماتُعْصَر، وما سالَ وتَحَلَّبَ من عصير العِنَبِ قَبْلَ العَصْرِ، وأخلصُ الخمر وأفضلُها. ويقال: (سقاه سُلافَةَ المَوَدَّةِ). (ج) سُلافات.

أَسْلَفَ: قَدَّمَ. و ــ فلاناً مالاً: أَقْرَضَهُ إيّاهُ.

سَلَّفَ فلاناً مالاً: أَقْرَضَهُ إيّاه. و ــ الضَّيْفَ: قَدَّمَ له طَعامَ السُّلْفَةِ. و ــ إليه في كذا: أَسْلَفَ.

اسْتَلَفَ: اقْتَرَضَ.

تَسَلَّفَ منه كذا: اقْتَرَضَ.

تسالَفَ الرَّجلان: أَخَذَ كُلٌّ منهما أُخْتَ زَوْجَةِ الآخَر.

استسلفَ منه: اقْتَرَضَ.

سلق

سَلَقَ البَيْضَ أو البَقْلَ[1] ــُ سَلْقاً: أغلاه على النّارِ وطَبَخَه بالماء. وسَلَقَهُ بِلِسانِه: خاطَبَه بما يَكْرَه. و ــ برمحه: طعنَه به. و ــ بالسَّوْطِ: ضَرَبَه إلى أن نَزَعَ جلْدَه. وسَلَقَ الذَّبيحةَ بالماءِ الحارِّ: سَمَطَها وأذهب شَعْرَهَا ووبَرَها. و ــ اللَّحْمَ عن العظم: قَشَرَه. و ــ البردُ النَّباتَ: أحرقه. و ــ فلاناً: صرعه على قَفاه.

السّالِقَة من النِّساء: الرّافِعَةُ صَوْتَها اللاطِمَةُ وَجْهَها عند المُصيبَة. (ج) سَوالِقُ.

السَّليق: المَسْلُوق، والنباتُ الذي أَحْرَقَه الحَرُّ أو البَرْدُ.

السَّلِيقَة: الطَّبيعةُ والسَّجِيَّةُ. (ج) سَلائِقُ. يقال: (هو طَيِّبُ السَّلِيقَة). و ــ: ماسُلِقَ من البُقول ونَحْوِها، والذُّرَة تُدَقُّ وتُطْبَخُ باللَّبَن. والسَّلِيقِيّ من الكلام: ماكان على الفِطْرَة والطَّبيعة من غير تَعَلُّم، وماتكلَّم به البَدَوِيُّ بطبعه وَلُغَتِهِ.

السَّلْق: الذِّئْب. (ج) سُلْقانٌ، وسِلْقانٌ. و ــ: نَبْتٌ أوراقُه طويلة وغليظة يُؤكَلُ مَطْبُوخاً.

السَّلْقَةَ: الذِّئْبَة. (ج) سِلَقٌ. و ــ: المرأة السَّلِيطة الفاحِشَةَ. (ج) سُلْقانٌ.

تَسَلَّقَ الجدارَ، وعليه: تَسَوَّرَه، صَعِدَ عليه.

سَلُوق: قَرْيَةٌ باليَمَن تُنْسَبُ إليها الدُّرُوع الجَيِّدَة والكِلابُ الجِيادُ. يقال: كَلْبٌ سَلُوقِيٌّ.

سلقين: بلدة في شمالِيّ سورية.

سلك

سَلَكَ الرَّجُلُ الطريقَ. وفيه، وبه ــُ سَلْكاً،

(١) في (مختار الصحاح) من باب (ضَرَبَ).

وسُلُوكاً : دخله وسار فيه . فالرَّجُلُ سالِكٌ والطَّريقُ مَسْلُوكٌ . و ــ الشَّيْءَ في الشَّيْءِ ، وبه : أَدْخَلَهُ فيه كما يُسْلَكُ الخَيْطُ في الإِبْرَةِ . و ــ فلاناً المكانَ : أدخله إيّاهُ . يقال : سَلَك به المَكانَ .

السُّلُوك : سيرة الإنسان ومذهبُه واتّجاهُه . يقال : فلانٌ حَسَنُ السُّلُوك أو سَيِّئُ السُّلوك .

المَسْلَك : الطَّرِيق . (ج) مَسالِكُ ، ومنه مَسالِكُ المِياه . ويقال : خُذْ في مَسالِك الحَقّ .

السِّلْك : الخيط يُنْظَم فيه الخَرَز ونحوه . (ج) سُلُوكٌ ، وأَسْلاكٌ . و ــ : خَيْطٌ من المَعْدِنِ كسلك الكهرباء ونحوه (مو) . والسِّلك السِّياسِيُّ : جماعة الموظَّفين الذين يمثلون دولةً عند دولةٍ أخرَى (مح) .

اللاسِلْكِيّ : جهاز يمكن بوساطته المراسلة إلى مسافة بعيدة دون الاعتماد على الأسلاك .

السُّلَك : فرخ القَطاةِ والحَجَل ، والأُنثى سُلَكَة . (ج) سِلْكان .

السُّلْكَى : الطَّعْنَة المستقيمة تلقاء الوجه .

أَسْلَكَه المَكانَ وفيه ، وبه ، وعليه : أدخله فيه أو جَعَلَهُ يسلُكُه .

انْسَلَك في الشَّيْءِ : دَخَل فيه .

السُّلَيْك بن السُّلَكَة : من صَعالِيكِ العَرَب وعَدّائي الجاهِلِيَّة ، قيل كان يَطْلُبُ الخيل فيُدرِكها وتَطْلُبُهُ فلا تُدْرِكُه . يُضرَبُ به المَثَل في العَدْوِ فيُقال : هو أَعْدى مِنْ سُلَيْك .

سلل

سَلَّ الشَّيْءَ من الشَّيْءِ (كنَصَر) ــُ سَلّاً : انْتَزَعَه وأخرجه برِفْق . يُقال : سَلَّ الشَّعْرَة من العَجين ، والسَّيْفَ من غِمْدِه . و ــ الشَّيْءَ : سَرَقَه . و ــ اللّهُ فُلاناً : أصابَه بالسُّلّ . و ــ السَّخِيمَةَ من قَلْبِه : نَزَعَ الحِقْدَ منه .

سُلَّ : أُصيب بالسُّلّ . فهو مَسْلُولٌ .

السُّلُّ و السُّلال : الهُزال . و ــ : مَرَضٌ يُصيبُ الرِّئَتَيْنِ وغيرهما وعاملُه عُصَيّات (كوخ) .

السَّلَّة : السَّرِقَةُ الخَفِيَّةُ . و ــ : استلالُ السُّيوف . يقال : (أَتَيْناهُم عِنْد السَّلَّة) ؛ أي : عند اسْتِلال السُّيُوف . و ــ : وِعاءٌ للفاكِهَةِ ونحوها يُصْنَعُ من القَصَب أو مِنَ الأَغْصان . (ج) سِلالٌ .

السّالُّ و الأَسَلُّ : السّارِق .

السَّلّال : صانِعُ السِّلال وبائِعُها . و ــ : السّارِق .

السُّلالَةُ : النَّسْلُ والوَلَد . يقال : (هو من سُلالَةٍ طَيِّبَةٍ) ؛ أي : من نَسْلٍ طَيِّبٍ . و ــ : جماعة من الكائنات الحَيَّة تتفق في صفاتها العِرْقِيَّة الموروثة (مج) . و ــ : مااسْتُلَّ من الشَّيْء وانْتُزِعَ .

السَّلِيل : المَسْلُولُ من السُّيوفِ وغيرها . و ــ : الوَلَدُ . يُقالُ : (هو سَلِيلُ المَكارِمِ) . والأُنثى سَلِيلَة .

المِسَلَّة : الإبرة الكبيرة . (ج) مِسَلّات ومَسالّ . و ــ : عَمودٌ أَثَرِيٌّ من حجر على هيئة المِسَلَّةَ مُحَدَّد الرأس من آثار الفراعِنَة .

(المسلة)

أَسَلَّه اللّهُ إسْلالاً : ابتلاه بالسُّلِّ ، فهو مَسْلُولٌ .
و ــ فلانٌ الشَّيْءَ : سَرَقَهُ خُفْيَةً .
انْسَلَّ من الزِّحام : انطلق في اسْتِخْفاء . و ــ : خَرَجَ . يُقالُ : (رَمَتْني بدائِها وانْسَلَّتْ) .
اسْتَلَّ الشَّيْءَ من الشَّيءِ اسْتِلالاً : سَلَّهُ .
تَسَلَّلَ : انْسَلَّ وخرَج خُفيةً من زِحامٍ أو تَجَمُّعٍ . يُقالُ : تَسَلَّلَ في الظَّلامِ . و ــ الماءُ في الحَلْقِ : جَرَى .

سلم

سلمَتْهُ الحيَّةُ ــِ سَلْماً : لَدَغَتْهُ . وسَلَم الجِلْدَ : دَبَغَه بالسَّلَم .
سَلِمَ من العُيوب والآفات ــَ سَلاماً وسَلامَةً : نجا وبَرِئَ منها . فهو سالِمٌ . و ــ الشَّيْءُ لِفُلانٍ : خَلَصَ له .
السَّلام : من أسمائه تعالَى لسلامته من النَّقْصِ والعيب والفَناء . و ــ : التَّحِيَّة عند المسلِمين ﴿ تَحِيَّتُهم فيها سَلامٌ[1] ﴾ . و ــ : السَّلامَةُ . و ــ : الأَمانُ . و ــ : الصُّلْحُ .
ودار السَّلام : الجَنَّة . ونهر السَّلام : دِجلة ، وبه سُمِّيت مدينةُ السَّلام بغداد .
السَّلامَة : العافية والبراءة من العيوب والآفات .
السَّلْم : الصُّلْح . و ــ : خِلاف الحَرْب ﴿ وإنْ جَنَحُوا للسَّلْمِ فاجْنَحْ لها[2] ﴾ .
السِّلام : الحِجارَةُ . مفرده سَلِمَةَ .
السِّلْم : المُسالِم . يقال : (أنا سِلْمٌ لِمَنْ سالَمَني وحَرْبٌ لِمَنْ حارَبَني) . وهم سِلْم وسَلْم ؛ أي : مسالِمُون . و ــ : الصُّلْحُ . وخلاف الحَرْبِ . و ــ : الأَمانُ والنَّجاةُ .
السَّلَم : الاسْتِسْلام والخُضوعُ . و ــ المُهادَنَةُ . و ــ : بَيْعُ شيءٍ موصوفٍ في الذِّمَّةِ بِثَمَنٍ عاجِلٍ . و ــ : شَجَرٌ ذو شَوْكٍ يُدْبَغُ به . واحِدَتُه سَلَمَةٌ .
السَّلِيمُ : اللَّديغُ . و ــ : الجَرِيحُ الذي أَشْرَفَ على الهَلاكِ ، كأنَّهم يتفاءلونَ له بالسَّلامَةِ . (ج) سَلْمَى وسُلَماءُ . و ــ : السّالِمُ من الآفاتِ . ويقال : (قلبٌ سليمٌ) ؛ أي : سالِمٌ ، خالِصٌ من الشِّرْكِ والذُّنوبِ .
السُّلامَى : عِظامُ الأَصابع في اليَدِ والقَدَمِ . (ج) سُلامَياتٌ .
السُّلَّمُ (مذ ويؤنث) : المِرْقاةُ ، وهو ما يُرْتَقَى عليه . (ج) سَلالِمُ ، وسَلالِيمُ . و ــ : السَّبَبُ إلى الشَّيءِ ، يقال : (جَعَلَهُ سُلَّماً إلى حاجَتِهِ) ؛ أي : سَبَباً يتوصّل به إليها .
أَسْلَمَ : انْقادَ . و ــ : صار مُسْلِماً . و ــ العَدُوَّ : خَذَلَهُ وأَلقاه في الهَلَكَةِ . و ــ أَمْرَه إلى اللّهِ : فَوَّضَهُ .
الإسلامُ : الانْقِيادُ . و ــ : الانْقيادُ لِلّهِ تَعالَى ولما جاء من الشَّرائِع والأَحْكام . و ــ : الدِّينُ السَّماوِيُّ الذي نزل على محمد بن عبد الله النبيّ العربيّ ﷺ ، ويستعمل بمعنى المُسْلِمين على معنى أهل الإسلام .
المُسْلِمُ : واحِدُ المُسْلِمِينَ وهو من صَدَّقَ برسالةِ محمدٍ ﷺ وأظهر الخضوعَ والقبولَ لها وأَدَّى الفرائِض .
سَلَّمَ : انْقادَ . و ــ عليه : قال له السَّلامُ عليك . و ــ اللّهُ فُلاناً من الآفَةِ : وقاهُ أَذاها ونَجّاهُ منها . و ــ بالأَمْرِ : رَضِيَ . و ــ الشَّيْءَ إليه : أَعطاه إيّاه أو أَوصله إليه . و ــ أَمْرَهُ لله وإليه : أَسْلَمَه ورَضِيَ بحُكْمِه . و ــ بالأَمْرِ : اعترف بِصِحَّتِهِ وصَدَّقَ به .

(١) ابراهيم / ٢٣ / .
(٢) الأنفال / ٦١ / .

التَّسْلِيمُ: بَـذْلُ الرِّضا بالحُكْمِ. و ــ: السَّلامُ.
سالَمَه مُسالَمَةً وسِلاماً: صالَحه.
اسْتَلَمَ الحاجُّ الحَجَرَ الأَسْوَدَ: لَمَسَهُ إمّـا بالقُبْلَةِ أو باليَدِ وقِيل مَسَحه بالكَفِّ. و ــ يَدَهُ: قَبَّلَها أو مَسَّها[1].
تَسَلَّمَ الشَّيْءَ: أَخَذَهُ وقَبَضَه وتناوَله.
تسالَمَ الرَّجلان: تَصالَحا.
اسْتَسْلَمَ الرَّجُلُ: انْقادَ وخضع في ذُلٍّ.
سَلْمَى: جَبَل لِطَيِّئٍ شَرْقيّ المدينة.
سَلَمْيَة: بلدة في محافظة حماه وتقع شَرْقِيَّها (مع) من أَصل يونانيّ.

سلهب

السَّلْهَب: الطَّويل، أو الطَّويلُ من الرِّجـال. و ــ من الخَيْل: ماعَظُم وطالت عِظامُه. (ج) سَلاهِبُ.

سلو

سَلاه وسَلا عنه ـُ سَلْواً، وسُلُوّاً، وسُلْواناً، وسُلِيّاً: نَسِيَهُ وطابَتْ نفسُه بعد فراقِهِ.
سَلِيَه ـَ سُلِيّاً: أَبْغَضَه وكَرِهَه. يقال: (ماسَلِيتُ أَنْ أَقُولَ كَذا)؛ أي: لم أَنس ولكن تركتُه عَمْداً.
السُّلُوّ: النِّسيان.
السَّلْوَة و السُّلْوَة: كُـلُّ مايُسَلِّي. ويقال: (هو في سَلْوَةٍ من العَيْش)؛ أي: في رَغَدٍ يُسَلِّيه عن الهَمِّ.
السُّلْوانُ: مايُذْهِبُ الهمَّ والحَزَنَ. و ــ: دَواءٌ يُسْقاهُ الحَزينُ فيَسْلُو.
السَّلْوَى: كُـلُّ مايُسَلِّي. و ــ: طائرٌ صغير من رتبة الدجاجيّات واحدتُه سَلْواة.

(١) مدّ القاموس.

المَسْلاةُ: المَوْضِعُ تكثُرُ فيه التَّسْلِيَـةَ. و ــ: مايَبْعَثُ على السُّـلُوِّ.
أَسْلَى فُلاناً عن كذا إسْلاءً: جَعَلَه يَسْلُو. و ــ فلاناً من هَمِّه: كَشَفَه عنه.
سَلّاه عنه تَسْلِيَـةً: أنساه إيّاه. و ــ فلاناً من هَمِّه أو عن هَمِّه: كَشَفَه عنه وأزالَه.
انْسَلى عنه الهَمُّ انْسِلاءً: انْكَشَفَ.
تَسَلَّى الهَمُّ تَسَلِّياً: انْكَشَفَ. و ــ فلانٌ: تَكَلَّف السُّلْوانَ.

سلي

السَّـلَى: الجِلْدَة الرَّقيقة التي يخرج الولَد من بطن أُمِّه ملفوفاً فيها، وهو في الماشِيَـةِ سَـلًى، وفي النّاسِ مَشِيمَة. (ج) أَسْلاءٌ. يقال: وقع القومُ في سَلى جَمَلٍ؛ أي: في أَمْرٍ صَعْبٍ لا يكون مثلُه لأنَّ الجملَ لا سَـلى له وإنَّما هو للنّاقَـةِ.

سمأل

السَّمَوْءَلُ: الظَّـلّ، وذُباب الخَـلّ، وطائـرٌ، وأحد شعراء العرب وفرسانها في العصر الجاهِلِـيّ، يُضْـرَب به المَثَل في الوَفاء. فيقال: أَوفى من السَّـمَـوْءَلِ.

سمت

سَمَتَ الشَّيْءَ وسَمَتَ نَحْوَه ـُ سَمْتاً: قَصَدَه (وهُنَّ إلى البيتِ العَتيقِ سَوامِتُ)؛ أي: قواصِدُ. وسَمَتَ سَمْتَ فُلانٍ: نَحا نَحْوَه. وسَمُتَ ـِ سَمْتاً: حَسُنَتْ هيئتُه.
السَّمْت: الطَّريق والمَذْهَب. يقال: (الزَمْ هذا السَّمْتَ). (ج) سُمُوت. و ــ: هَيْئَـةُ أَهْلِ

الخَيْر . يقال : (ماأَحْسَنَ سَمْتَه) ، و ـــ : حُسْنُ القَصْدِ والمَذْهَبِ في الدِّين والدُّنيا . يقال : (فلانٌ حَسَنُ السَّمْت) . و ـــ : نُقْطَةٌ في السَّماءِ فوقَ رَأْسِ المُشاهِدِ (مج) .

سَمَتَ : لَزِمَ الطَّرِيقَ الواضِحَ . و ـــ العاطِسَ : دَعاله بقوله : يَرْحَمُكَ اللَّهُ (يقال بالسِّين والشِّين) .

سامَتَهُ : قابَلَهُ ووازاهُ .

تَسامَتا : تقابَلا وتَوازَيا .

المُتسامِتَةُ ـــ النقط المُتَسامِتَةُ (في الهندسة) : جُمْلَةُ نقط على استقامة واحدة (مج) .

سمج

سَمُجَ الشَّيْءُ ـُ سَماجَةً : قَبُحَ ، فهو سَمْجٌ ، وسَمِجٌ ، وسَمِيجٌ . (ج) سِماجٌ ، وسَمِجُون ، وسُمَجاءُ . يقال : ماأَسْمَجَ فِعْلَه ؛ أي : ماأَقْبَحَهُ .

سَمَّجَه : جَعَلَه سَمِجاً . يقال : (ماسَمَّجَه عندي إلّا كَذا) ، قَبَّحَه .

اسْتَسْمَجَه : عَدَّه سَمِجاً .

سمح

سَمَحَ بكذا ـَ سَماحاً ، وسَماحَةً : جادَ وأَعطَى عن كَرَمٍ وسَخاءٍ . و ـــ لي بالشَّيْءِ سماحَةً : أعطاني إيّاه . و ـــ لي بكذا سَماحَةً : وافقني على المطلوب . و ـــ سَمْحاً ، وسَماحاً ، وسَماحَةً : لانَ وسَهُلَ . و ـــ : انقادَ بعد اسْتِصعابٍ .

سَمُحَ ـُ سَماحاً ، وسَماحَةً ، وسُمُوحَةً : صارَ من أهل الجُود والسَّماحَة . فهو سَمْحٌ . وهي سَمْحَةٌ وهم سُمَحاءُ ومَسامِيحُ وهُنَّ سِماحٌ[1] .

السَّماح : التَّسامُح والتَّساهُل ، ومنه (السَّماحُ رَباحٌ) ؛ أي : المساهَلَةُ في الأشياءِ تُرْبِحُ صاحِبَها . وبَيْعُ السَّماح : هو البيعُ بأقل من الثَّمن المناسب . ورَقْصُ السَّماح : ضربٌ من الرَّقص الجماعِيّ (مح) .

السَّماحَةَ : الجُود والكَرَمُ . و ـــ : السُّهُولَةُ .

السَّميح و المِسْماح : السَّمْح الكريم . يقال رجال مَسامِيحُ ونِساءٌ مَسامِيحُ .

الشَّرِيعةُ **السَّمْحَة** : هي التي ليس فيها تضييقٌ ولا شِدَّةٌ . (ج) سِماحٌ .

أَسْمَحَ الرَّجُلُ : جادَ وأعطى عن كَرَمٍ وسَخاءٍ .

واسمَحَتِ الدّابَّةُ : لانَتْ وانقادَت بعد استِصْعابٍ .

سامَحَهُ في الأَمْرِ ، وبه : ساهَلَه . و ـــ فلاناً بذَنْبِه : صَفَح عنه . و ـــ بكذا : أعطاه .

المُسامَحَةُ : المُساهَلَةُ .

تسامَحَ القومُ في كذا : تساهَلُوا فيه .

سمحق

السَّمْحاق : جليدة رقيقة لِيفِيَّة المادَّة تُغَشِّي العِظام[1] .

سمد

سَمَدَ الرَّجُلُ ـُ سُمُوداً : غَنَّى ولَها . فهو سامِدٌ .

السَّمادُ : مايُصْلَحُ به الزَّرْعَ من تُراب وزِبْل ، وقد يكون كيماوِيّاً . (ج) أَسْمِدَةٌ .

السَّمِيدُ : لُبابُ الدَّقيقِ أو ضَرْبٌ من الطَّحِينِ الأَبْيَضِ الخَشِن [سمذ] .

سَمَّدَ الأَرضَ : أَصْلَحَها بالسَّماد .

تَسْمِيدُ الأَرْضِ : جَعْلُ السَّمادِ فيها .

(١) وناقة سَمُوحٌ (القاموس في مادة النُّعاس) .

(١) الموسوعة في علوم الطبيعة .

سمدر

اسْمَدَرَّ بَصَرُهُ اسْمِدْراراً : ضَعُفَ .

السَّمادِيرُ : ضَعْفُ البَصَرِ . و ـــ : شَيْءٌ يَتراءَى للإنسانِ كأنَّهُ ذُبابٌ إذا ضَعُفَ بَصَرُهُ من سُكْرٍ أو نُعاسٍ أو دُوارٍ .

سمدع

السَّمَيْدَع (السَّمَيْذَعُ) : السَّيِّدُ الكَرِيمُ الشَّرِيفُ السَّخِيّ ، والشُّجاع المُوَطَّأ الأكْناف . و ـــ : الذِّئْب . (ج) سَمادِعُ ، وسَمادِعَةٌ .

سمذ

السَّمِيذُ : السَّمِيدُ .

سمر

سَمَرَ ـُ سَمْراً ، وسُمُوراً : لم يَنَمْ وتَحَدَّثَ مع جُلَسائِه لَيْلاً . و ـــ عَيْنَ فلانٍ سَمْراً : فقأها بمسمارٍ مُحَمًّى في النّار . و ـــ البابَ وغيرَه ـُ سَمْراً : أوْثَقَهُ وشَدَّه بالمِسْمار .

سَمِرَ ـَ **وسَمُرَ** ـُ سُمْرَةً : كان لونُه بين البَياضِ والسَّوادِ . فهو أسْمَرُ . وهي سَمْراءُ . (ج) سُمْرٌ .

السَّمَر : حديث اللَّيْل . (ج) أسْمارٌ .

السّامِرُ : الذي يتحدَّثُ مع جَليسِهِ لَيْلاً . (ج) سُمّارٌ ، وسُمَّرٌ ، وسَمَرَةٌ ، وسامِرَة ، وسَمْر ، وسامرون . و ـــ : القوم الذين يسمرون ليلاً . و ـــ : مَجلِس السَّمَرِ . يقال : (أمْسَيْتُ في سامِرِ الحَيِّ) ؛ أي : في مَجلِس مُسامَرَتِهِمْ .

السّامِرَة : اسم جمع كالسّامِر بمعنى المتسامرين . و ـــ : طائفة في فلسطين يشتركون مع اليهود في بعض العَقائِد ويُخالفُونَهم في بَعْضِها ، الواحِدُ سَامِرِيٌّ . (ج) سامِرِيُّون . و ـــ : بَلْدَةٌ في فِلَسْطِين .

السَّمِير : المُسامِر الذي يُشارِكُكَ في السَّمَرِ ؛ أي : الحديث لَيْلاً . (ج) سُمَراءُ .

ابنا سمير : الليل والنَّهار لأنه يُسْمَر فيهما .

السُّمْرَة : لَوْنٌ بَيْنَ السَّوادِ والبَياض .

الأسْمَر : ذو السُّمْرَة . مؤنثه سَمْراء . (ج) سُمْرٌ . و ـــ : الرُّمْح . وتصغير الأسْمَر أُسَيْمِر . والأسْمَران : الماء والحِنْطَة أو الماءُ والرُّمْح .

السَّمُر : ضَرْب من الشَّجَر . الواحدة سَمُرَة .

المِسْمارُ : وتد من حديد يُسْمَرُ به ، أحَدُ طَرَفَيْه مُحَدَّدٌ ، والآخَرُ ذو رَأسٍ . (ج) مَسامِيرُ .

المِسْمارُ المُلَوْلَبُ : مِسْمارٌ مُشَكَّلَةٌ على جدرانه سِنٌّ على هيئة لولَبٍ (مج) [1] .

السَّمُّور : حَيوان بَرِّيٌّ لاحِمٌ يأْلَفُ الأَحْراجَ والغاباتِ ويَتَسَلَّق الأشجارَ ، يُتَّخَذُ من جِلْدِه فِراءٌ ثمِينَةٌ . (ج) سَمامِيرُ [2] .

سَمَّرَ الشَّيْءَ تَسْمِيراً : شَدَّه بالمِسْمار .

سامَرَ فُلاناً : حادَثَهُ لَيْلاً .

المُسامَرَة : الحديث بالليل .

اسْمَرَّ اسْمِراراً **واسْمارَّ** اسْمِيراراً : صارَ لونُه السُّمْرَة .

تَسَمَّر مطاوع سَمَّر . يُقال : (سَمَّرَهُ فَتَسَمَّر) ؛ أي : شَدَّه بالمِسْمار فاشْتَدَّ .

تَسامَرَ القَوْمُ : تَحادَثُوا لَيْلاً .

سمرمر

السَّمَرْمَر : طائِرٌ يُشبه السُّمانَى من فصيلة

(١) يسمونه مسمار (ألاوظ) .

(٢) الموسوعة في علوم الطبيعة .

الزَّرازير أَسْوَدُ اللَّوْن يقتاتُ بالجَراد والجنادِب. الواحدة سَمَرْمَرَةٌ[٣].

(السمرمر)

سمسر

السِّمْسار (مع): المتوسِّط بين البائع والشّاري بِجُعْلٍ لتسهيل الصَّفْقَةِ. وسِمْسارُ الأرض: العالِمُ بها. (ج) سَماسِرَة.

السَّمْسَرَة: حرفة السِّمْسار وأُجْرَتُهُ.

سمسم

السِّمْسِم: نبات له حَبٌّ صغير دُهْنُه زَيْتُ الشَّيْرَج، واحدتُه سِمْسِمَةٌ. (ج) سماسِمُ. والطَّحِينَةُ: ثُفْلُ السِّمْسِمِ بَعْدَ عَصْرِهِ.

سمط

سَمَطَ الذَّبِيحَةَ ـُـ سَمْطاً: غَمَسَها في الماء الحارِّ، لإزالة ماعلى جِلْدِها من شَعْرٍ أو رِيشٍ قَبْلَ طَبْخِها، أو شَيِّها، أو دَبْغِ جِلْدِها. فالجَدْيُ سَمِيطٌ ومَسْمُوطٌ.

السِّمْط: الخَيْط مادامَ الخَرَزُ ونحوه منظوماً فيه. و ــ: القِلادَةُ. (ج) سُمُوطٌ.

السِّماط: الشَّيْء المُصْطَفُّ. وسِماطَ القومِ: صَفُّهم. وسِماطُ الطَّعامِ: مايُبْسَطُ لِيُوضَعَ عليه الطَّعام. وسِماطا الطَّريق: جانباه. (ج) سُمُطٌ، وأَسْمِطَةٌ.

سَمَّط الشّاعرُ: نَظَم الشِّعْرَ مُسَمَّطاً.

المُسَمَّطُ (من القَصائِد): مايُؤْتَى فيه بأَشْطارٍ مُقَفّاة بقافِيَةٍ، ثم يُؤْتَى بعدَها بشطرٍ مُقَفًّى بقافِية مُخالفة. ويستمر على هذا النهج مع التزام القافية المُخالفة في القصيدة حتى تنتهي. و سَمَّطَ قَصِيدَةَ فُلانٍ: ضَمَّ إلى كُلِّ شَطْرٍ منها شَطْراً من عِنْدِهِ صَدْراً لِعَجُزٍ وعَجُزاً لِصَدْرٍ.

سمع

سَمِعَ الصَّوْتَ ـَـ سَمْعاً وسَماعاً: أَدْرَكَهُ بحاسَّة الأُذنِ. و ــ الكَلامَ: فَهِمَ مَعْناهُ وأَدْرَكَه. و ــ لِفُلانٍ: أطاعَه. و ــ اللّهُ لِمَنْ حَمِدَه: أجابَ حَمْدَه وتَقَبَّلَه. و ــ لفلانٍ، أو إليه، أو إلى حديثه: أصغى وأَنْصَتَ. فهو سامِعٌ. (ج) سُمّاعٌ، وسَمَعَةٌ، وسامِعُونَ. وهي سامِعَةٌ.

السَّماع: مصدر. و ــ: الغِناء. و ــ: الذِّكْرُ المسموعُ الحَسَنُ الجميلُ. يقال: (له سَماعٌ)؛ أى: ذِكْرٌ وصِيتٌ مَسْمُوعٌ.

والسَّماعُ (في عِلم اللغة): خِلافُ القِياس وهو الذي تسمَعُه من العَرَب وتستعمله ولكن لا تقيس عليه.

السَّماعِيّ: مانُسِب إلى السَّماع وهو ضد القِياسِيّ.

السَّمْع: حِسُّ الأُذُنِ. و ــ: الأُذُنُ. و ــ: المَسْمُوعُ. (ج) أَسْماعٌ، وأَسْمُعٌ. وجمع الجمع أسامِعُ وأسامِيعُ. يُقال: (سَمْعاً وطاعَةً)؛ أي: اسْمَعْ سَمْعاً وأَطِعْ طاعَةً، و (أَخَذْتُ عنه سَمْعاً)؛ أي: سَماعاً، و (سَمْعَكَ إلَيَّ)؛ أي:

(٣) الموسوعة في علوم الطبيعة.

اسْمَعْ مِنِّي . وأُمُّ السَّمْع : الدِّماغ.و (أَلقى بنفسه بين سَمْع الأَرْض وبَصَرِها) ؛ أي : غَـرَّرَ بها وألقاها في مَكانٍ خالٍ لا يُـبْصِرُه ولا يَسْمَـعُ كلامَه أَحَدٌ . و (ألقى إليه سَمْعَه) ؛ أي : أَنْصَتَ .

السَّمْع : الذِّكْر الجميل . يُقال : (ذَهَبَ سِمْعُه في الناسِ) ؛ أي : انْتَشَر ذِكْرُهُ الجَميلُ وصِيتُه ، و (رَجُلٌ سِمْعٌ) ؛ أي : يُسْمَعُ له .

والسِّمْعُ : وَلَـدُ الـذِّئْب من الضَّبُـع ،والأنثى سِمْعَةٌ .

السَّمْعَة : المَرَّة . وأُذُنٌ سَمْعَةٌ : شديدةُ السَّمْع . يُقالُ : (فَعَلَ ذلك رِياءً وسَمْعَةً) ؛ أي : ليراهُ النَّاسُ ويَسْمَعُوا به .

السُّمْعَـةُ : مايُسْمَعُ من صيتٍ أو ذِكْرٍ أو غيره . يقال : (فَعَل ذلك رِياءً وسُمْعَةً) ؛ أي : ليراهُ الناسُ ويسمعوا به .

السّامِعَةُ : الأُذُن . وأُذُنٌ سامِعَةٌ : شديدةُ السَّمْع .

السَّمِيعُ : السّامِـعُ . و ــ : المُسْمِـعُ . (ج) سُمَعاء . و ــ : أَحَدُ أسماء الله الحُسْنَى .

السَّـمّاعُ : الكثيرُ الاسْتِماع لما يُقال . و ــ : الجاسُوسُ . وهي سَمّاعَةٌ .

السَّمّاعَة : آلَةُ الطَّبيب يَسْمَعُ بها نبضَ القَلْب ونحوه (مح) . و ــ : آلَةٌ في الهاتِـف يُرسَلُ بِها الحَديثُ ويُسمَعُ (مح) .

المَسْمَع : المَوضِع الذي يُسْمَعُ منه . يقال : (هو مِنِّي بمَرْأًى ومَسْمَع) ؛ أي : بحيثُ أَراه وأسمعُ كلامَه .

المِسْمَع و المِسْمَعَة : الأُذُن . (ج) مَسامِعُ .

سَماعِ : اسم فعل أمر بمعنى اسْمَعْ .

أَسْمَعَه الحديثَ : جَعَله يَسْمَعُه . وأَسْمَعَ فلاناً : شَـتَمَه .

المُسْمِعَة : المُغَـنِّيَة .

سَمَّع فلاناً الصَّـوْتَ : جعله يَسْمَعُه . وسَمَّع به في النّاس : نَشَر عُيوبَه ، وسَمّعَهُ : شَتَمَهُ .

اسْتَمَعَهُ و استمع له وإليه واسَّمَع إليه : سَمِع وأَصغَى .

تَسَمَّع فلاناً وإليه : أَصغَى . و ــ الطبيبُ : فحصَ المريضَ بأذنه أو بالسَّمّاعَةِ (مو) .

تسامَعَ به النّاسُ : اشتهر عندهم وسَمِعَه بعضُهم من بعض وتناقَـلُوه .

سمق

سَمَقَ النَّباتُ والشَّجَرُ ــُ سَمْقاً وسُمُوقاً : عَلا وطالَ . فهو سامِقٌ وهي سامِقَـةٌ .

السّامِق من الأَشياء : الطَّويل العالي . يقال : بِناءٌ سامِقٌ وشَجرٌ سامِقٌ .

السُّمّاق : شجر من الفصيلة البُطْمِيَّة ثمره شديد الحموضة تُسْـتَعْمَلُ أَوْراقُه دِباغاً ، وبُذُورُه تابِلاً ، وينبُت في المرتَفعات والجِبال .

سمك

سَمَكَ ــُ سُموكاً : ارْتَفَع فهو سامِكٌ . و ــ الشَّيْءَ سَمْكاً : رفَـعَه . يقـال : (سَمَكَ اللَّـهُ السَّماءَ) ؛ أي : رَفَـعَها .

السَّمْكُ : السَّـقْفُ . و ــ في الرِّياضيات : البُعْد الثّالث بعد الطّول والعرض ويعبر عنه بالارتفاع . و ــ : القامةُ من كل شيءٍ . يقال : (بَعِيرٌ طويلُ السَّمْك) ؛ أي : القامَة .

السَّمْكُ[1] : سَمْكُ الشَّيءِ : غِلَظُـهُ وثَخانَتُـه (مو) .

السَّمَك : حيوان مائِـيّ فقاري يتكاثَـرُ بالبيوض

(١) عثرات اللسان ، وفي الوسيط سُمْكُ الشَّيءِ : غِلَظُهُ وثَخانَتُه (مج) .

ويتنفَّس بالغلاصِم، وبعض أنواعه يَلِد ويرضع ويتنفس بالرِّئتين وهي الحيتان، الواحدة سَمَكَة. (ج) أَسماكٌ، وسُمُوكٌ، وسِماكٌ.

السَّماكَةُ: تربية السَّمَكِ[1].

السَّمِيكُ: الغليظ الثَّخينُ. (مح).

السِّماكُ ــ السِّماكان: نَجْمان نَيِّران. يُقال لأحدهما السِّماك الرّامِح ولِلآخر السِّماك الأَعْزَل. يقال: بلغ فلانٌ السِّماكَ؛ أي: بَلَغَ رتبة عالية.

المِسْماكُ: عَمُود يكون في الخِباء يُرْفَعُ به البيت. (ج) مَسامِيكُ.

سمكر

السَّمْكَرِيّ: مَنْ يَصْنَعُ الادوات المنزلية كالكيزان والأَقْماعِ ونحوها، من صفائح الحديد المطلِيّ بالقصدير (مح). وهو الصَّفّاحُ.

سمل

سَمَلَ الثَّوبُ ــُ سُمُولاً، وسُمُولَةً: أَخْلَقَ وبَلِيَ.

و ــ العَيْنَ سَمْلاً: فَقَأَها بحديدةٍ مُحماةٍ وقَلَعَها.

السَّمْلُ ــ سَمْلُ العَيْنِ: فَقْؤُها بحديدةٍ محماة.

السَّمَلُ: ثَوْبٌ سَمَلٌ: خَلَقٌ بالٍ. (ج) أَسْمَالٌ. ويقال: (هذا ثوبٌ أسمالٌ).

السَّمِلُ: ثَوْبٌ سَمِل: خَلَقٌ بالٍ.

أَسْمَلَ الثَّوْبُ: أَخْلَقَ وبَلِيَ.

اسْتَمَلَ عَيْنَه: فَقَأَها.

سملق

السَّمْلَق: القَفْر الذي لا نَباتَ فيه. (ج) سَمالِقُ.

(١) الشِّهابيّ.

سمم

سَمَّ الطَّعامَ ــُ سَمّاً: جَعَل فيه السُّمّ. فالطَّعامُ مَسْمُومٌ، وآكِلُه مَسْمُومٌ. وفلاناً: سَقاه السُّمّ.

و ــ القارُورَةَ: سَدَّها. وسَمَّت الرِّيحُ سُموماً: أَحْرَقَتْ.

سُمَّ يومُنا: اشْتَدَّ حَرُّه وكان فيه سَمُومٌ. و ــ النَّباتُ: أحرقَتْهُ السَّمُومُ. فهو مَسْمُومٌ.

السُّم: الثَّقْب الضَّيِّق كثَقْب الإبرة والأَنْف والأُذُنِ. وسُمُومُ الإنسان: فَمُهُ ومَنْخِراهُ وأُذُناهُ.

و ــ: كُلُّ مادَّةٍ سامَّة. (ج) سُمُومٌ.

سِمامُ الإنْسان: فَمُه ومَنْخِراه وأُذُناه.

السَّمُوم: الرِّيحُ الحارَّةُ (مؤ). (ج) سَمائِمُ.

و ــ: الحَرُّ الشَّدِيدُ.

السّامّ: كُلُّ ذي سُمّ. (ج) سَوامُّ. ويومٌ سامٌّ: ذو سَمُوم.

المَسامّ من الجَسَد: ثُقَبُه ومَنافِذُه، كمنابِتِ الشَّعَر. ومَسامُّ الجِلْدِ: ثُقوبُه الخَفِيَّة يخرج منها العَرَقُ وتُساعِد على التَّنَفُّس الجِلْدِيّ[1].

سامُّ أَبْرَصَ: حيوان بشكل الحرذون أصغر منه. (ج) سَوامُّ.

أَسَمَّ اليومُ: هَبَّت فيه السَّمُومُ.

سَمَّمَ الطَّعامَ تَسْمِيماً: جَعَلَ فيه السُّمَّ فهو مُسَمَّمٌ. والسِّلاحَ: سَقاه السُّمَّ.

تَسَمَّمَ الرَّجُلُ أو الحيوانُ أو الجُرْحُ: أصابه السُّمُّ أو سَرَى فيه (مو).

سمن

سَمَنَ الطَّعامَ ــُ سَمْناً: عَمِلَه بالسَّمْنِ، أولَتَّه به فالطَّعامُ مَسْمُونٌ. و ــ القومَ: أَطْعَمَهُم سَمْناً.

(١) المَسامّ جمعٌ لا واحِدَ له من بِناءِ جَمْعِهِ.

سَمِنَ ـَ سَمانَةً وسِمَناً: نقيض هُزِل، كَثُر لحمُه وشَحْمُه فهو سَمِينٌ.
السّامِن: مَن عِنْدَه السَّمْن.
السَّمّان: بائِعُ السَّمْن.
السَّمْن: سِلاءُ الزُّبْد، ومايُسْتَخرجُ من الزُّبدة بتذويبها. (ج) أَسْمُنٌ، وسُمونٌ، وسُمْنانٌ.
السَّمْنَة: السَّمْن.
السُّمْنَة: دَواءٌ يُسَمَّنُ به.
السَّمِين: نَقيض المَهْزُول. (ج) سِمانٌ. و ــ من الكَلامِ: الرَّصِين المَتين ويقابله الغَثّ.
السُّمانَى: طائرٌ يُصادُ من الفصيلة الطَّيْهُوجِيَّة ورتبة الدُّجاجِيّات. الواحدة سُماناةٌ. (ج) سُمانَياتٌ.

(السّمانى)

أَسْمَنَ: كان سَميناً خِلْقَةً فهو مُسْمِنٌ. و ــ القومُ: كَثُر سَمْنُهُم فهم سامِنُون. و ــ فلانٌ: مَلَكَ شيئاً سَميناً أو اشتراه أو وَهَبَه. و ــ الطَّعامَ: عَمِلَه بالسَّمْنِ. وأَسْمَنَهُ: جعله يسمن.
سَمَّنَ الحيوانَ تَسْميناً: صَيَّرَه سَمِيناً. و ــ الطَّعامَ: عَمِلَه بالسَّمْن. و ــ القومَ: زَوَّدَهُمُ السَّمْنَ.
تَسَمَّنَ: كان سَمِيناً.
اسْتَسْمَنَ فلانٌ: طَلَبَ سَمْناً. و ــ الشَّيْءَ: عَدَّه سَمِيناً. وفي المَثَل: (قد اسْتَسْمَنْتَ ذا وَرَمٍ)؛ أي: حَسِبت المُتَوَرِّم سَمِيناً، يُضرَب لمن يَغْتَرُّ بالظّاهِرِ المُخالِفِ لحقيقة الواقِع. و ــ الحيوانَ: وَجَدَه سَمِيناً أو طلبه سَمِيناً.

سمهر

السَّمْهَرِيّ: الرُّمْحُ الصُّلْبُ العُودِ، وهو مَنْسُوب إلى سَمْهَر وهو رجل كان يُقَوِّمُ الرِّماحَ، وامرأتُه رُدَيْنَة التي تُنْسَب إليها الرِّماحُ. يقال (رماحٌ سَمْهَرِيَّةٌ)، و: (قَدٌّ سَمْهَرِيٌّ)؛ أي: مُعْتَدِل.

سمو

سَما في الحَسَبِ والنَسَبِ ـُ سُمُوّاً، وسَماءً: عَلا وارتفعَ. ويُقال: (سَمَتْ هِمَّتُهُ إلى مَعالي الأُمورِ)؛ أي: طلَب العِزَّ والشَّرَفَ. و ــ بَصَرُهُ إلى الشَّيْءِ: طَمَحَ. و ــ به: أَعْلاهُ ورَفَعَهُ. و ــ لَهُمْ: نَهَضَ لِقتالِهم. و ــ لي الشَّيءُ: رُفِعَ لي من بُعْدٍ فاسْتَبَنْتُهُ. و ــ فلاناً محمداً، أو بمحمدٍ سَمْواً: جعله اسماً له وعَلَماً عليه.
السُّمُوّ: العُلُوّ والرِّفْعَة.
السّامي: العالي الرَّفيعُ. (ج) سامُون وسُماةٌ. وهي سامِيَةٌ. (ج) سامِياتٌ.
السَّماء: مايُحِيطُ بالأرض من الفَضاء الواسِع ويظهر فوقَنا وحَوْلَنا كَقُبَّةٍ عظيمةٍ فِيها الشَّمْسُ والقمرُ وسائر الكواكِب. و ــ: كُلُّ ماعَلاك فَأَظَلَّكَ. (مؤ) وقد تُذَكَّر. (ج) سَماوات. و ــ: سَقْفُ كُلِّ شيءٍ (مذ). و ــ: السَّحاب والمَطَر ﴿يُرْسِلِ السَّماءَ عليكم مِدْراراً[1]﴾. والنسبة إلى السماء سَمائِيّ وسَماوِيّ.
سُمَيَّة: تصغير سَماء، واسم امرأة.
السَّماوَة من البَيْتِ وغيرِه: سَقْفُه. (ج) سَماءٌ وسَماوٌ. وبادية السَّماوَة: بادية الشّام.

(١) هود / ٥٢ /.

السَّمِيّ: سَمِيُّ فُلانٍ: المُتَسَمِّي باسْمِهِ، ونَظِيرُه، أو شَبِيهُهُ في صِفاتِهِ.

اسمُ الشَّيْءِ: اللفظ الذي يُعْرَف به الشَّيْءُ ويُسْتَدَلُّ به عليه.

والاسم عند النُّحاة: مادَلّ على معنى في نفسه غير مقترن بزَمَنٍ كَرَجُلٍ وفَرَسٍ. (ج) أَسْماءٌ و(جج) أَسامِيّ وأَسامٍ. وتصغيره سُمَيٌّ. والنسبة إليه اسْمِيٌّ وسُمَوِيٌّ وسِمَوِيٌّ. والاسمُ: الذِّكْرُ. يقال: (ذَهَبَ اسمُه في النّاسِ).

أَسْماه إسْماءً: رَفَعَه وأَعْلاهُ. وأسماهُ فُلاناً وبِفُلانٍ: جَعَلَه اسماً له. وأسمى الشَّيْءَ: جَعَل له اسماً.

سَمّاهُ فلاناً وبِفُلانٍ تَسْمِيَةً: جَعَلَه اسْماً له. وسَمَّى الأَجَلَ: عَيَّنَهُ وحَدَّدَه. فالأَجَلُ مُسَمًّى.

المُسَمَّى: المَعْلوم المُعَيَّن ﴿إذا تداينْتُم بِدَيْنٍ إلى أَجَلٍ مُسَمًّى فاكتُبُوه[1]﴾.

ساماه: فاخَرَه وباراه. يقال: فلانٌ لا يُسامَى.

تَسَمَّى بِفُلانٍ تَسَمِّياً: صار له اسماً. و ــ بالقومِ وإليهم: انْتَسَبَ إلَيْهِم.

تَسامَى القومُ تَسامِياً: تَبارَوْا وتفاخَرُوا. و ــ: تَداعَوْا بأَسْمائِهِم.

سنباذج

السُّنْباذَج (مع): حَجَر مِسَنّ تُجلَى به السُّيُوف ونحوُها.

سنبك

السُّنْبُك (مع): طَرَف مُقَدَّم الحافِرِ. و ــ من كُلِّ شيءٍ: أَوَّلُه. (ج) سَنابِكُ.

(١) البقرة / ٢٨٢ /.

سنبل

سَنْبَلَ الزَّرْعُ سَنْبَلَةً: خَرَجَ سُنْبُلُه.

السُّنْبُل: الجزء الأعلى من بعض النبات كالقَمْح والشَّعير وفيه بتكوَّنُ الحَبُّ. (ج) سَنابِلُ.

السُّنْبُلَة: واحِدَةُ سَنابِلِ الزَّرْع. و ــ: أَحَدُ بُرُوج السَّماءِ، ويسمَّى أيضاً: العَذْراء.

سنت

أَسْنَتَ القومُ: أَصابَتْهم سَنَةٌ مُجْدِبَةٌ فهم مُسْنِتُونَ.

سنج

السِّناجُ: أَثَرُ دُخانِ السِّراج في الحائِطِ وغيره. و ــ (في الكيمياء): دَقائق من الكربون تتخلَّف من نقص في حريق الوقود (مج). (ج) سُنُجٌ، وأَسْنِجَةٌ.

سَنْجَةُ الميزانِ: مايُوزَنُ به كالرّطل والكيلو غرام. (ج) سِنَجٌ، وسَنَجاتٌ.

سنجب

السِّنْجاب و السُّنْجاب: حيوان أكبرُ من الجُرَذ، له ذَنَبٌ طويلٌ كَثِيفُ الشَّعْرِ يرفَعُه صُعُداً، وشَعْرُه في غايَةِ النُّعُومَة. تُتَّخَذُ من جِلْدِه الفِراءُ ويُضْرَبُ به المَثَلُ في خِفَّة الصُّعُود وسرعته، وفروُهُ أحسن الفِراء، ولونُه أَزْرَقُ رَمادِيٌّ ومنه اللَّوْن السِّنْجابِيّ.

(السنجاب)

سنح

سَنَحَ لي رَأْيٌ في كَذا ـَ سُنُوحاً: عَرَض وظَهَر. و ـــ الرَّأْيُ والشِّعْرُ لي: تَيَسَّرا. و ـــ الخاطِرُ بكذا: جادَ وسَمَحَ. و ـــ فُلاناً عن رَأْيِه: صَرَفَه وردَّه. و ـــ الظَّبْيُ أو الطَّيْرُ وغيرُهما سُنوحاً: مَرَّ من المَياسِر إلى المَيامِن، و العَرَبُ يَتَيَمَّنُون به فهو سانِحٌ. (ج) سَوانِحُ، وسُنَّحٌ. وهو سَنِيحٌ. (ج) سُنُحٌ. وهي سانِحةٌ. (ج) سَوانِحُ.

السّانِح: الذي يأتي من جانب اليَمين، ويُقابِلُه البارِح، والأَوَّلُ مَيْمُونٌ والثاني مَشْؤُوم.

السّانِحَة: الخاطِرَة. (ج) سَوانِحُ[1].

سنخ

سَنِخَ الدُّهْنُ أو الطَّعامُ ـَ سَنَخاً: فَسَدَ وتَغَيَّر طَعْمُهُ فهو سَنِخٌ وهي سَنِخَةٌ. وسَنِخَتْ أَسْنانُه: ائْتَكَلَتْ أُصُولُها.

السِّنْخ من كُلِّ شيءٍ: أَصْلُه. (ج) أَسْناخٌ وسُنُوخٌ. يقال: (رَجع فلانٌ إلى سِنْخ الكَرَمِ). و ـــ من السِّنِّ: مَنْبِتُها وأَصْلُها.

السَّنْخَة والسَّناخة: الرِّيح المُنْتِنَة. يقال: بَيْتٌ له سَناخَةٌ وسَنْخَةٌ.

سند

سَنَدَ الشَّيْءَ ـُ سَنْداً: جَعَلَ له سِناداً أو عِماداً يَسْتَنِدُ إليه. و ـــ إليه سُنُوداً: اعْتَمَدَ عليه واسْتَرْفَدَ به.

السَّنَدُ: مايُعْتَمَدُ عليه ويُسْتَنَدُ إليه من حائِطٍ وغيرِه. ومنه قِيل لِصَكِّ الدَّيْنِ وغيرِه سَنَدٌ. (ج) أَسنادٌ.

السَّنَد (في الاقتصاد) ورقة مالية مثبتة لقرض حاصل، وللسند فائدة ثابتة.

السَّنَد الإِذْنِيّ: محرر يتضمن التزاماً بدفع مبلغ لإذن شخص أو لحامِله في تاريخ مُعَيَّن. (مج).

والسَّنَدُ في مُصْطَلَح الحديث: رجالُهُ الرّاوُونَ له. (ج) أسانِيدُ. وسَنَدُ الصَّرْف: هو السَّنَد الذي تُقْبَضُ رَواتِبُ العُمّال على طِبْقِه (مج). (ج) أَسْنادٌ، وسَنَدات (مج).

السَّنْدان (مع): من آلات الحَدّادين: مايُطْرَق عليه الحديدُ. (ج) سَنادِين.

السِّناد في القافِية: اختلافُ مايُراعَى قبل الرَّوِيّ من الحُروف والحَرَكات وهو من عيوب الشِّعْر.

المَسْنَد: اسم لما يُسْتَنَدُ إليه. (ج) مَسانِدُ.

أَسْنَدَ في الجَبَلِ: رَقِيَ. وأَسْنَدَهُ: دَعَمَهُ وعَضَدَهُ. و ـــ الحديثَ إلى قائِلِه: عَزاهُ ورَفَعَهُ إليه بِذِكْرِ قائِلِه. و ـــ إليه أَمْرَه: وَكَلَهُ. وأسنده إلى الشَّيْءِ: جَعَلَ الشَّيْءَ مُتَّكَأً له.

الإِسْنادُ (في الحديث): رَفْعُهُ إلى قائِلِه.

المُسْنَدُ (من الحديث): ماانَّصَلَ إسنادُهُ إلى النَّبِيّ (ص). (ج) مَسانِدُ، ومسانيدُ. و ـــ: خَطٌّ كانت تستعمله بنو حِمْيَر مُخالِفٌ لِخَطِّنا.

سَنَّدَ الشَّيْءَ: جَعَلَ له سَنَداً يعتمدُ عليه. فالشَّيْءُ مُسَنَّدٌ، وهي مُسَنَّدَةٌ.

سانَدَه مُسانَدَةً وسِناداً: عاوَنَهُ وعاضَدَه. وسانَدَ الشّاعِرُ: أَتى بالسِّناد.

اسْتَنَدَ إلى الشَّيْءِ: اعتمد عليه. و ـــ إلى اللّهِ: لَجَأَ إليه واعتمد عليه.

تَسَنَّدَ: مطاوع سَنَّدَه.

تَسانَدَ إليه: اسْتَنَد. و ـــ النّاسُ: تعاوَنُوا.

السِّنْدِيان (مع): نوع من شجر الأحراج وهو كثير في جبال الشّام. واحدته سِنْدِيانَةٌ.

(١) وضع الكرمليّ.

السِّنْد : بلاد تُتاخِم الهِنْد . و ـــ : جِيلٌ يسكُن تلك البِلاد ، الواحد سِنْدِيٌّ . و ـــ : نَهْرٌ كبيرٌ بالهند .

سندس

السُّنْدُس : ضَرْب من رَقيق الدِّيباج أو الحَرير المنسوج الذي يَتَلَوَّنُ أَلواناً .

سنر

السِّنَّوْر : الهِرُّ . (ج) سَنانِيرُ (مؤنَّثه) ، سِنَّوْرَةٌ . والأَشْهَرُ : الهِرَّةُ .

السَّنَوَّر : جملة السِّلاح ، ولَبُوسٌ من جِلْدٍ كالدِّرْع ، وكُلُّ سِلاحٍ من حَديد .

السِّنَّارَة (الصِّنَّارَة) : حديدة عَقْفاءُ يُصادُ بها السَّمَكُ (الشِّصّ) .

سنم

سَنِمَ البَعيرُ ـَ سَنَماً : كان عَظيمَ السَّنامِ . فهو سَنِمٌ ، وهي سَنِمَةٌ .

(**السِّنما**) : الصُّوَرُ المتحرِّكة على الشّاشَة أمام النّاظِرين . و ـــ : الدّار التي تُعْرَضُ فيها هذه الصور (د) .

(**السِّنماتُوغراف**) : جهاز يعكس الصُّوَرَ المتحرِّكة على الشّاشَة أمامَ النّاظِرِينَ (د) .

النَّصُّ السِّنمائِيّ : مجموعُة الجُمَلِ التي يَتَفَوَّهُ بها المُمَثِّلُونَ السِّنمائِيُّون[1] .

السَّنامُ : حَدْبَةٌ في ظَهْرِ البعير والنّاقة تتكوَّنُ من كتل من الشَّحْم ، وتكونُ كبيرة الحَجْمِ في الإبِلِ الصَّحيحة البُنْيَةِ ، ويصغُر حَجْمُها إذا ضعفت هذه الحيوانات . ولبعض الإبل سَنامٌ واحِدٌ ، ولبعضها الآخَر سَنامانِ . و ـــ من كُلِّ شيءٍ : أَعْلاه . و ـــ من القومِ : شريفُهم . (ج) أَسْنِمَةٌ .

(١) واسمها الغربيّ مُعرَّباً : السينارِيو (مجمع اللغة العربية بالقاهرة الجلسة الثانية عشرة ١٩٧٢) .

أَسْنَمَ الكَلأُ البَعيرَ : عَظَّمَ سَنامَهُ .

سَنَّمَ الكَلأُ البَعيرَ : أَسْنَمَهُ . و ـــ فلانٌ القبرَ : رَفَعَهُ عن الأَرْضِ . فهو مُسَنَّمٌ . ومَجْدٌ مُسَنَّمٌ : عَظيمٌ .

التَّسْنِيمُ : ماءٌ في الجَنَّةِ .

تَسَنَّمَ النّاقَةَ : رَكِبَ سَنامَها . و ـــ الشَّيْءَ : عَلاهُ .

السِّنِمّارُ : القمر . **وسِنِمّارُ** : بَنّاءٌ رُومِيٌّ بَنَى قصراً للنُّعمان اللَّخميّ .

سنن

سَنَّ السِّكِّينَ ونحوه ـُ سَنّاً : أَحَدَّهُ وشَحَذَهُ . فهو مَسْنُونٌ . و ـــ الطِّينَ : عَمِلَهُ فَخّاراً . و ـــ السُّنَّةَ : وَضَعَها . و ـــ الطَّريقةَ : سار فيها . وكُلُّ من ابتدأ أمراً عَمِلَ به قومٌ من بَعْدِهِ فهو الذي سَنَّهُ . و ـــ المُشَرِّعُ القانونَ : وَضَعَهُ .

سُنَّ الماءُ : تَغَيَّرَ . فهو مَسْنُونٌ .

السِّنُّ : واحِدَةُ الأَسنانِ وهي قطعةٌ من العَظْمِ تَنبت في فَكِّ الإنسانِ وبعض الحيوانات (مؤ) . وتصغيرها سُنَيْنَةٌ . و ـــ : مِقدارُ العمر (مؤ) . يُقال : كبرت سِنِّي . و ـــ : كُلُّ جُزءٍ على هيئة السِّنِّ مُحَدَّدٍ يكونُ في المنشار أو المفتاح أو المُشْط أو غيرها . و ـــ : الحَبَّةُ الواحِدَةُ من رَأْسِ الثُّوم . و ـــ : مَوْضِعُ البَرْيِ من القَلَمِ . (ج) أَسْنانٌ . وسِنُّ الفِيلِ : العاجُ .

السَّنَنُ : الطَّرِيقَةُ . يُقال : (استقامَ فلانٌ على سَنَنٍ واحِدٍ) ؛ أي : على طريقة واحدةٍ . و(بَنَى القومُ بُيُوتَهُمْ على سَنَنٍ واحِدٍ) ؛ أي : على مثالٍ واحِدٍ . و(أَتَى بالحديثِ على سَنَنِهِ) ؛ أي : كما وَرَدَ على وَجْهِهِ .

السُّنَّةُ: السِّيرَةُ حَميدَةً كانت أو ذَميمةً. و ــ: الطَّريقة، والطَّبيعة، والشَّريعة. وسُنَّةُ اللّهِ: أحكامُه في خَليقَتِهِ. وسُنَّةُ النَّبيِّ: مايُنْسَبُ إليه من قَوْلٍ أو فِعْلٍ أو تقرير. (ج) سُنَنٌ. وأهلُ السُّنَّةِ: مَنْ يأخذونَ بالمَأْثُور في الشَّريعةِ ومَنْ تابَعَهُمْ.

السِّنانُ: نَصْلُ الرُّمْحِ. (ج) أَسِنَّةٌ.

السَّنُون: مَسْحُوقٌ تُجْلَى به الأسنانُ وتَقْوَى.

المَسْنُونُ ــ حَمَأٌ مَسْنُونٌ: مُتَغَيِّرٌ مُنْتِنٌ. ومَرْمَرٌ مَسْنُونٌ: ناعِمٌ صَقِيلٌ.

المِسَنُّ: كُلُّ مايُسَنُّ به أو عليه؛ أي: يُحَدَّدُ به. (ج) مَسانّ.

أَسَنَّ: نَبَتَتْ سِنُّهُ. و ــ الرَّجُلُ: كَبِرَتْ سِنُّهُ؛ أي: عُمْرُهُ. فهو مُسِنٌّ، وهي مُسِنَّةٌ. و ــ الرُّمْحَ: جَعَلَ له سِناناً.

سَنَّنَ الطِّفْلُ: نَبَتَتْ أَسْنَانُهُ. و ــ فلانٌ السِّكِّينَ وغيرَهُ: أَحَدَّهُ وشَحَذَهُ. و ــ الرُّمْحَ: رَكَّبَ فيه سِنانَهُ. و ــ الشَّيْءَ: جَعَل له مايُشْبِهُ الأسنانَ كالمِنشارِ ونحوه (مو).

اسْتَنَّ بِسُنَّةِ فلانٍ أو سِيرَتِه: عَمِلَ بها.

تَسَنَّنَ: أَخَذَ بالسُّنَّةِ وعَمِلَ بها. فهو مُتَسَنِّنٌ؛ أي: عامِلٌ بالسُّنَّةِ.

اسْتَسَنَّ: كَبِرَتْ سِنُّهُ؛ أي: عُمْرُهُ. و ــ الطَّريقَةَ: سارَ فيها. و ــ بالشَّيْءِ: اتَّبَعَهُ.

سنه

سَنِهَ الطَّعامُ أو الشَّرابُ ـَ سَنَهاً: تَغَيَّرَ وتَعَفَّنَ. فهو سَنِهٌ. وهي سَنِهَةٌ، وسَنْهاءُ. (ج) سُنْهٌ.

السَّنَةُ الشَّمْسِيَّةُ: الزَّمَنُ الذي تَدُورُ فيه الأرضُ حولَ الشَّمْسِ دَوْرَةً كامِلَةً.

السَّنَةُ القَمَرِيَّةُ: تَمامُ اثنتي عشرةَ دَوْرَةً للقمر حول الأرضِ.

والسَّنَةُ: الجَدْبُ والقَحْطُ. (ج) سَنَواتٌ، وسِنُونَ، وسَنَهاتٌ.

سانَهَ العامِلَ: عامَلَهُ بالسَّنَةِ أو اسْتَأْجَرَهُ لها. يُقال: اسْتَأْجَرَهُ مُسانَهَةً.

تَسَنَّهَ الخُبْزُ أو الشَّرابُ أو غيرُهما: تَغَيَّرَ وتَعَفَّنَ. فهو مُتَسَنِّهٌ. و ــ عنْدَه: أقام عِنْدَهُ سَنَةً.

سنو

سَنا البَرْقُ وغيرُهُ ـُ سَناءً: أضاءَ.

سَنِيَ ـَ سَناءً: ارْتَفَعَ. فهو سَنِيٌّ. وهي سَنِيَّةٌ.

سَنُوَ في حَسَبِهِ ـُ سَناءً: ارْتَفَعَ. فهو سَنِيُّ الحَسَبِ. ومنه يقال: جائزةٌ سَنِيَّةٌ؛ أي: عالية كبيرةٌ.

السَّنا: الضَّوْءُ أو ضَوْءُ البَرْقِ. و ــ: نَباتٌ عُشْبِيٌّ بَرِّيٌّ صَحْراوِيٌّ وشِبْهُ صَحْراوِيّ، ينمو في المناطق الدّافِئَة، وهو من النباتات الطِّبِّيَّة الهامَّة وأَجْوَدُهُ السَّنا المَكِّيّ. وسَنا المِسْكِ: فَوْحُهُ.

والسَّنا: الضَّوء الذي يستعملُه المُصَوِّرُ الفوتغرافيّ عند التقاط الصُّوَر (مح).

السَّناءُ: العُلُوُّ والارْتِفاعُ.

السّانِيَةُ: السّاقِيَةُ. و ــ: النّاقَةُ يُسْتَقَى عليها من البِئْرِ. فهي أَبَداً تسيرُ. (ج) سَوانٍ.

السَّنَةُ [سنه]. (ج) سَنَواتٌ وسَنَهاتٌ، وسِنُونَ. وتصغير السَّنَة: سُنَيَّة، وسُنَيْهَةٌ. والنِّسبة إليها: سَنَوِيٌّ، وسَنَهِيٌّ.

المُسَنّاةُ: سَدٌّ يُبْنَى لحجز ماء السَّيْلِ أو النَّهْر، به مَفاتِحُ للماءِ تُفْتَحُ على قدر الحاجة.

أَسْنَى الجائزَةَ : رَفَعها وجَعَلَها كبيرةً سَنِيَّةً .
تَسَنَّى له الأَمْرُ : تَيَسَّرَ وتَهَيَّأَ .

سهب

السَّهْبُ : الفَلاةُ . (ج) سُهُوبٌ .
أَسْهَبَ : أَمْعَنَ في الشَّيْءِ وأَطالَ فيه وتَوَسَّعَ . و ــ : أكثر من الكَلامِ وأَطالَ . و ــ كلامَهُ ، و ــ فيه : أَطالَ . وفي كلامِهِ إسْهابٌ ، وهو مُسْهِبٌ ومُسْهَبٌ .

سهد

سَهِدَ ـَ سُهْداً ، وسُهاداً ، وسَهَداً : أَرِقَ ، ولم يَنَمْ في اللَّيْلِ أو قَلَّ نومُهُ . فهو سَهِدٌ ، وساهِدٌ .
السُّهْدُ و السُّهادُ : الأَرَقُ .
أَسْهَدَهُ : أَرَّقَهُ .
سَهَّدَهُ الهمُّ : أَرَّقَهُ . فهو مُسَهَّدٌ . ورَجُلٌ مُسَهَّدٌ : يَقِظٌ جِدّاً .

سهر

سَهِرَ ـَ سَهَراً : لم يَنَمْ لَيْلاً . فهو ساهِرٌ ، وسَهْرانُ .
السّاهِرُ ــ يُقال : لَيْلٌ ساهِرٌ ، ولَيْلَةٌ ساهِرَةٌ : يَسْهَرُ النّاسُ فيها ويَمْرَحُونَ .
السّاهِرَةُ : أَرْضُ المَحْشَرِ يومَ القِيامَةِ ﴿ فإذا هُمْ بالسّاهِرَةِ[1] ﴾ . و ــ : العَيْنُ الجارِيَةُ لَيْلاً ونَهاراً « خيرُ المالِ عَيْنٌ ساهِرَةٌ لِعَيْنٍ نائِمَة » .
السَّهّارِيّ ــ مِصْباحٌ سَهّارِيٌّ : ضَئيل النُّور ، يُنير البَيْت لَيْلاً بعد نَوْمِ أَهْلِهِ (مج) .
أَسْهَرَهُ الهَمُّ ونحوُهُ : أَرَّقَهُ ومَنَعَ عنه النَّوْمَ .
ساهَرَهُ : سَهِرَ مَعَه .

سهل

سَهُلَ المَوْضِعُ ـُ سُهُولَةً : كانَ سَهْلاً . و ــ الأَمْرُ سُهُولَةً ، وسَهالَةً : تَيَسَّر . فهو سَهْلٌ ، وهي سَهْلَةٌ .
السَّهْلُ : نَقيضُ الجَبَل ، وهو أَرْضٌ منبسِطة لا تبلغ الهَضْبَةَ (مج) . (ج) سُهُولٌ . والنِّسبة إلى السَّهْلِ سُهْلِيٌّ . و ــ : كُلُّ شيءٍ يَمِيلُ إلى اللِّينِ وقِلَّةِ الخُشُونَةِ . يُقال : (فلانٌ سَهْلُ الخُلُقِ) ؛ أي : لَيِّنُهُ ، و(هو سَهْلُ المعامَلَة) . ويُقال : (أَهْلاً وسَهْلاً) ؛ أي : لقِيتَ أَهْلاً لا غُرَباءَ وحَلَلْتَ سَهْلاً لا وَعْراً .
السُّهُولَةُ في الكلامِ : خُلُوُّ اللفظ من التَّكَلُّف والتَّعقيد والتَّعَسُّف في السَّبْكِ .
سُهَيْلٌ : أَسْطَعُ النُّجومِ الثَّوابِتِ بعد الشِّعْرَى اليمانِيَّة .
أَسْهَلَ : نَزَلَ السَّهْلَ أو أَتاهُ . وأَسْهَلَهُ الدَّواءُ : أَلانَ بَطْنَهُ وأَمْشاهُ . و ــ الشَّيْءَ : جَعَلَهُ سَهْلاً .
الإِسْهالُ : اسْتِطْلاقُ البَطْنِ .
المُسْهِلُ : الدَّواءُ يُسْهِلُ البَطْنَ .
سَهَّلَ الأَمْرَ له ، وعليه : يَسَّرَهُ وصَيَّرَهُ سَهْلاً . والتَّسهيلُ : التَّيْسِيرُ .
ساهَلَهُ : لايَنَهُ وسامَحَهُ .
تَسَهَّلَ الأَمْرُ : تَيَسَّرَ .
تَساهَلا : تَسامَحا وتلايَنا .
التَّساهُلُ : التَّسامُحُ .
اسْتَسْهَلَ الشَّيْءَ : عَدَّهُ سَهْلاً .

سهم

سَهَمَ الرَّجُلُ ـَ وسَهُمَ ـُ سُهُوماً : تَغَيَّرَ لونُه لعارِضٍ من هَمٍّ أو هُزالٍ ، وهو ساهِمُ الوَجْهِ ؛ أي : مُتَغَيِّرُهُ . و ــ وَجْهُهُ : عَبَسَ .
السُّهُومُ : عُبُوسُ الوَجْهِ من الهَمِّ .

(١) النازعات / ١٤ / .

السَّهْمُ: عُوْدٌ من الخَشَبِ يُسَوَّى في طَرَفِهِ نَصْلٌ، يُرْمَى به عن القَوْسِ. و ـــ: قِدْحُ المَيْسِرِ الذي يُقارَعُ به. (ج) سِهامٌ. و ـــ: خَطٌّ على شَكْلِ سَهْمِ القَوْسِ يُشارُ به إلى الشَّيْءِ (مح). و ـــ في الاقتصاد: جُزءٌ من رأس مال الشَّرِكَةِ يزيد وينقص تبعاً لرَواجِها (مح). و ـــ (في المساحةِ): جزء من أربعة وعشرين جزءاً من القِيراط. و ـــ: النَّصيبُ والحَظُّ. (ج) أَسْهُمٌ.

أَسْهَمَ بَيْنَهُم: أجرى القُرْعَةَ. و ـــ له في كذا: جَعَل له فيه سَهْماً أو أكثر. و ـــ في الشَّيْءِ: اشْتَرَكَ فيه. فهو مُسْهِمٌ.

ساهَمَهُ مُساهَمَةً، وسِهاماً: قارَعَهُ وغالَبَهُ وباراه في الفَوْزِ بالسِّهامِ، أي: الأَنْصِبَة. يقال: (ساهمتُ فلاناً في إنشاء هذه المدرسة)؛ أي: شارَكْتُهُ وقاسَمْتُهُ وأَخَذْتُ نَصيباً مَعَهُ، ومنه: شَرِكَةُ المُساهَمَة. وساهَم فيه: شارَكَ[1].

المُساهَمَةُ: المُشارَكَةُ.

اسْتَهَمَ القومُ: اقْتَرَعُوا.

تَساهَمُوا: تَقارَعُوا. و ـــ الشَّيْءَ: تقاسَمُوهُ.

سهو

سَها عنه، وفيه ـُ سَهْواً، وسُهُوّاً: نَسِيَهُ، وغَفَل عنه، وذَهَبَ قلبُه إلى غيرِه. فهو ساهٍ، وسَهْوانُ. قيل سَها فيه: تركه عن غير عِلْمٍ. وسَها عنه: تركه عن عِلْمٍ.

السَّهْوُ: نِسْيانُ الشَّيْءِ والغَفْلَةُ عنه.

السَّهْوَةُ: الغَفْلَةُ.

(١) الوسيط ط. وذكر ابن منظور في مقدمة اللسان (المساهَمَة) بمعنى المُشارَكَة.

السُّها: نَجْمٌ خَفِيُّ الضَّوْءِ مُلاصِقٌ للنجم الأوسط من الذَّيْلِ في بنات نعش الكُبرى.

سوء

ساءَ الأَمْرُ ـُ سَوْءاً: قَبُحَ. يُقال: ساءَ عَمَلُهُ، فهو سَيِّئٌ؛ أي: قبيحٌ. وهي سَيِّئَةٌ. وساءَهُ ـُ سَوْءاً، وسُوْءاً، ومَساءَةً: فَعَلَ به مايَكْرَه، أو أَحْزَنَهُ. وساءَ به ظَنّاً: شَكَّ به وظَنَّ به السُّوءَ.

السُّوءُ: كُلُّ قَبيح. و ـــ كُلُّ مايَغُمُّ الإنسان. (ج) أَسْواءٌ. يُقالُ: (لا خَيْرَ في قَوْلِ السُّوءِ)؛ أي: لا خيرَ في أَنْ تقولَ سُوءاً.

السَّوْءُ ـــ يُقالُ في القُبْح: رَجُلُ سَوْءٍ. وعَمَلُ سَوْءٍ: قبيح. (ج) أَسْواءٌ.

السَّوْءَةُ: العَوْرَةُ، والفاحِشَةُ، والعَمَلُ الشّائِنُ. (ج) سَوْءاتٌ. يُقال: (سَوْءَةً لَكَ)؛ أي: قُبْحاً لَكَ.

السَّيِّئُ: كُلُّ قَبيحٍ وشائِن.

السَّيِّئَةُ: الخَطِيئَةُ، والصَّغير من الذَّنْبِ. ونَقيضُ الحَسَنَةِ. و ـــ: العَيْبُ والنَّقْصُ. (ج) سَيِّئاتٌ.

المَساءَةُ: نقيض المَسَرَّة. و ـــ: القبيحُ من القَوْلِ والفِعْلِ.

المَساوِي (لا تُهْمَزُ): المَعايبُ والنَّقائِصُ[1]، ويُقابِلُها المَحاسِن.

أساءَ العَمَلَ إساءَةً: أَفْسَدَهُ ولم يُحْسِنْهُ. فهو مُسِيءٌ. و ـــ إليه: نقيض أَحْسَنَ إليه، أي: ألحق به مايَضُرُّه ويَشِينُهُ. و ـــ به الظَّنَّ: ظَنَّ به سُوءاً[2].

سَوَّأَه: أَلْحَقَ به مايَشينُهُ ويُقَبِّحُهُ.

(١) قيل لا واحِدَ لها، وقيل واحِدُها: سُوءٌ على غير قياس.

(١) أجاز بعضهم استعمال الجملتين: أساءَ به ظَنّاً، وأساءَ به الظَّنَّ [المصباح].

سَوَّأَ عليه صَنيعَهُ تَسْوِئَةً، وتَسْوِيئاً: عابَهُ عليه.
استاءَ اسْتِياءً: تألَّمَ واكتأبَ وتأثَّرَ.

سوج

السّاجُ: شَجَرٌ عظيمٌ صُلْبُ الخَشَبِ أَسْوَدُهُ يَعْظُمُ جِدّاً ويَذْهَبُ طُولاً وعَرْضاً وله وَرَقٌ كبيرٌ. (ج) سيجان، الواحِدَةُ ساجَةٌ.

السِّياجُ: ماأُحيطَ به الكَرْمُ ونحوُه من شَوْكٍ أو حائِطٍ أو نحو ذلك. (ج) أَسْوِجَةٌ، وسُوجٌ[1].

سوح

السّاحَةُ: فَضاءٌ في الدّارِ أو بين الدُّورِ لا بِناءَ فيه. و ــ: المَكانُ الواسِعُ. و ــ: النّاحِيَةُ. يُقال (عَمَرَ اللّهُ بكَ ساحَتَكَ). (ج) ساحٌ، وسُوحٌ، وساحاتٌ. ويُقال: (نَزَلَ بساحَتِهِ)؛ أي: نَزَلَ به. و(هو بَرِيءُ السّاحَةِ)؛ أي: غيرُ مُذْنِبٍ.

سوخ

ساخَتْ بهم الأرضُ ـُ سَوْخاً، وسُؤُوخاً، وسَوَخاناً: انخسفت بهم. و ــ أَقْدامُ الدّابَّةِ سَوْخاً: غاصَتْ في الأَرْضِ.

سود

سادَ الرَّجُلُ ـُ سُؤْدُداً، وسِيادَةً: عَظُمَ وشَرُفَ. و ــ قَوْمَهُ سِيادَةً: رَأَسَهُمْ وصارَ سَيِّداً لهم. فهو سَيِّدٌ، وهم سادَةٌ. و (جج) ساداتٌ. وهي سَيِّدَةٌ. (ج) سَيِّداتٌ. وذاكَ مَسُودٌ. و ــ فلاناً: غَلَبَهُ في السِّيادَةِ.

سَوِدَ ـَ سَوَداً: صارَ لونُهُ كَلَوْنِ الفَحْمِ. فهو أَسْوَدُ، وهي سَوْداءُ. (ج) سُوْدٌ.

السُّؤْدُدُ و السُّؤْدَد: السِّيادَة. و ــ: المَجْدُ والشَّرَف والقَدْر الرَّفيع.

السَّواد: نَقيض البَياض، ولون مُظْلِمٌ ناتِجٌ عن فقدان أشعة النُّور أو امتصاصها كُلِّيّاً. و ــ: الشَّخْص. (ج) أَسْوِدَةٌ و(جج) أَساوِدُ. و ــ من القَوْمِ: مُعْظَمُهم. و ــ من النّاسِ: عامَّتُهم. وسَوادُ البلدةِ: ماحَوْلَها من القُرَى والرِّيف، ومنه سَوادُ العِراق لِما بَيْنَ البَصْرَةِ والكُوفَة ولِما حَوْلَهُما من القُرَى. و ــ: العَدَدُ الكَثِيرُ. يقال: كَثَّرْتُ سَوادَ القَوْمِ بِسَوادي؛ أي: جماعَتَهُم بِشَخْصي. وسَوادُ القَلْب: حَبَّتُه أو دَمُهُ. وسَوادُ العَيْن: حَدَقَتُها. والسَّوادُ الأَعْظَمُ من النّاسِ: الجُمْهُورُ الأَعْظَمُ والعَدَدُ الكَثيرُ.

السَّيِّدُ: الرَّئِيسُ وذو السِّيادَة. (ج) سادَةٌ. يقال: هذا سَيِّدُ قَوْمِهِ اليومَ، وذاكَ سائِدُ قَوْمِهِ عن قَلِيلٍ. و ــ: المَوْلَى ذو الأَتباع والخَدَمِ. و ــ: كُلُّ من افْتُرِضَتْ طاعَتُهُ.

السَّيِّدَةُ: الزَّوْجَةُ.

الأَسْوَدُ: نَقيض الأَبْيَض. و ــ: مَنْ كانت بشرته سوداء. (ج) سُودٌ، وسُودانٌ. وهي سَوْداءُ. (ج) سُودٌ. وتصغيره أُسَيِّدٌ، وأُسَيْوِدٌ؛ أي: قد قارَبَ السَّوادَ. والنِّسبة إليه أُسَيْدِيّ وتصغير الترخيم سُوَيْد. و ــ: العظيمُ من الحَيّات وفيه سَوادٌ. (ج) أَساوِدُ.

والأَسْوَدان: التَّمْرُ والماءُ. والماءُ واللَّبَن، والحَيَّةُ والعَقْرَب. يُقال: هو أَسْوَدُ من فُلانٍ: أي أَسْخَى وأَعْطَى لِلمال. وهو أَسْوَدُ منه؛ أي: أَجَلُّ منه.

والأَسْوَدُ: حَجَر بمكَّةَ مَعروف، والعَرَب تُسَمِّي الأَخْضَرَ الشَّديدَ الخُضْرَةِ أَسْوَدَ، لأنه يُرَى كذلك على بُعْدٍ. يقال: هو أَسْوَدُ الكَبِدِ؛ أي: عَدُوٌّ.

(١) الوسيط.

السَّوْداءُ: أُنثَى الأَسْوَدِ. و ــ (في عِلم الأَمْراضِ العَقْلِيَّة): اضْطراباتٌ مَصْحُوبَةٌ بالحُزْنِ العَمِيقِ المُزْمِن، والتَّشاؤم العامّ الدّائِم. و ــ: من الأَخْلاط الأَربعة التي زعم الأَقدمون أَنَّ الجِسْمَ مُهَيَّأٌ عليها بها قوامُه، ومنها صلاحُهُ وفَسادُهُ، وهي الصّفراء والدَّمُ والبلغم والسَّوْداءُ.

والسَّوْداءُ والسُّوَيْداءُ من القَلْب: حَبَّتُهُ ومُهْجَتُهُ.

والحَبَّةُ السَّوْداءُ: حَبَّةٌ تُعْرَفُ بِحَبَّةِ البَرَكَة.

وتصغير السَّوْداءِ: سُوَيْداء.

السُّوَيداءُ: مدينة ومركز محافظة في القطر العربيّ السُّوريّ. تقع على السَّفْح الغربيّ لجبل العرب على ارتفاع يزيد على (٩٠٠)م. تشتهر منطقتها بزراعة الأَشجار المثمرة ولا سيَّما الكُروم والتُّفاح، وبمعرضها السَّنَويّ للفاكهة.

سَوَّدَ القَوْمُ فلاناً: جَعَلُوهُ سَيِّداً. فهو مُسَوَّدٌ. و ــ فلانٌ الشَّيْءَ: صَيَّرَهُ أَسْوَدَ. وسَوَّدَ الكِتابَ: كَتَبَهُ للمرة الأُولَى لِيُعِيدَ كِتابَتَه مُبَيَّضاً.

المُسَوَّدَةُ: الصَّحِيفَةُ تُكْتَبُ أَوَّلَ كِتابَةٍ، ثُمَّ تُنَقَّحُ وتُحَرَّرُ وتُبَيَّضُ.

ساوَدَهُ: غالَبَهُ في السُّؤْدَدِ، أَيُّهما أَعْظَمُ وأَعْرَقُ سِيادَةً. و ــ: لَقِيَه في سَوادِ الليل.

اسْوَدَّ اسْوِداداً **واسْوادَّ** اسْوِياداً: صارَ أَسْوَدَ اللون. ويُقال: (اسْوَدَّ وَجْهُهُ من كذا)؛ أي: تَغَيَّرَ واغْتَمَّ.

السُّودانُ: دَوْلَةٌ عربيَّةٌ تقعُ في إفريقيةِ الشَّرْقِيَّة إلى جنوبِ القطر المصريّ الشقيق.

سور

سارَ الرَّجلُ عليه ــُ سَوْرَةً، وسَوْراً: وَثَبَ وثارَ وغَضِبَ. و ــ الشَّرابُ في رَأْسِهِ سَوْراً: دارَ. و ــ فلانٌ الحائِطَ وغيرَه سَوْراً: عَلاهُ وتَسَلَّقَهُ.

السَّوْرَةُ: الوَثْبَةُ والغَضْبَةُ. و ــ من الخَمْرِ: حِدَّتُها. و ــ من الغَضَبِ أو الجُوع: حِدَّتُهُ. و ــ من المَجْدِ ونحوِهِ: أَثَرُهُ وارتفاعُه. و ــ من البَرْدِ: شِدَّتُهُ. و ــ من السُّلْطانِ: سَطْوَتُهُ.

السُّورُ (مذ): مايُحيط بالبناء وغيره. (ج) أَسْوارٌ.

السُّورَةُ: المَنْزِلَةُ. يُقال: (له عِندكَ سُورَةٌ). و ــ: القِطعَةُ المُسْتَقِلَّةُ من القرآنِ كالفاتحة والبقرة. (ج) سُوَرٌ.

السِّوارُ (مع): حِلْيَةٌ كالطَّوْقِ تُلْبَسُهُ المرأةُ في زَنْدِها. (ج) أَسْوِرَةٌ، وأَساوِرُ.

الإِسْوارُ: حِلْيَةٌ تُلْبَس في المِعْصَم. (ج) أَسْوِرَةٌ. (جج) أَساوِرُ. و ــ: قائدُ الفُرْسِ. (ج) أَساوِرَةٌ (مع).

سَوَّرَ المرأةَ: أَلْبَسها السِّوارَ. و ــ المَكانَ: جَعَلَ له سُوراً.

ساوَرَهُ مُساوَرَةً، وسِواراً: واثَبَهُ وقاتَلَهُ، أو وَثَبَ عليه. وساوَرَتْهُ الهُمُومُ والهَواجِسُ والأَفكارُ: صارَعَتْهُ.

تَسَوَّرَتِ المرأةُ: لَبِسَت السِّوارَ. وتَسَوَّرَ الحائِطَ أو السُّورَ: عَلاهُ وتَسَلَّقَهُ.

سورية

سُورِيَةُ الطَّبِيعِيَّة أو بلاد الشّام: الإقليم الجُغْرافِيُّ العَرَبِيُّ الواقِعُ في الجنوب الغربيّ من آسيا مُطِلاً على البحر المتوسط غرباً، ويمتد بين جبال طوروس شمالاً وسيناء جنوباً، ونهر الفرات أو بلاد العراق شرقاً.

لسورية مَوْقِعٌ جُغْرافِيٌّ مُمتازٌ، فهي تُطِلُ على البحر المتوسط، وتُكَوِّنُ جِسْراً بين آسيا

وإفريقية والقارة الأُورُبيَّة. تفاعلت حضاريّاً مع مايجاورها من الأقاليم العربيَّة كشبه الجزيرة العربيَّة ومابين النَّهْرَيْنِ، ووادي النيِّل، وتفاعلت مع حضارات البحر المتوسط وآسيا الصُّغْرَى. جزَّأ الاستعمار سورية الطَّبيعية إلى أقسامٍ سياسيَّة هي القطر العربيّ السُّورِيّ، أو سورية الحالية وعاصمتها دِمَشْق (١٨٥٠٠٠ كم٢)، والأردنّ (٩٠٦٠٠ كم٢)، وفلسطين (٢٧٠٠٠ كم٢) ولبنان (١٠٤٠٠ كم٢). يُقال: (مصنوعاتٌ سُورِيَّةٌ، ومَصْنُوعاتُ سُورِيَةَ).

سوس

ساسَ الرَّعِيَّةَ ـُ سِياسَةً: تَوَلَّى قِيادتها ورِياسَتَها. و ـــ الأُمُورَ: قامَ بها ودَبَّرَها. فهو سائِسٌ. (ج) ساسَةٌ.

السُّوسُ: العُثُّ وهو دُودٌ من مغمدات الأجنحة، يَقَعُ في الصُّوفِ والحَبِّ والخَشَبِ ويَقْتَاتُ بها. الواحِدَةُ، سُوسَةٌ. و ـــ: نباتٌ عُشْبِيٌّ مُخْشَوْشِبٌ معمَّر، بَرِّيٌّ، من فصيلة القرنيّات طويلُ الجُذُورِ عَميقُها. عُودُهُ يُسَمَّى عُودَ السُّوسِ، و جَذْرُهُ عِرق السُّوسِ. تُسْحَقُ جُذُورُهُ السُّكَّرِيَّةُ ويُصْنَعُ منها شَرابٌ معروفٌ بِعِرْق السُّوسِ، وتستعمل في الطِّبِّ. و ـــ: الأَصْلُ. يُقال: (فُلانٌ من سُوسِ صِدْقٍ). و ـــ: الطَّبْعُ والسَّجِيَّةُ. يقال: (الكَرَمُ من سُوسِهِ).

السِّياسَةُ: تدبير أُمور الدَّوْلَةِ. و ـــ: القيامُ على الشَّيْءِ بما يُصْلِحُهُ.

السّاسَةُ: قادَةُ الأُمَمِ ومُدَبِّرو شؤونِها العامَّة.

السّائِس: رائِضُ الدَّوابّ ومُدَرِّبُها. (ج) سُوّاسٌ.

السّاس: العُثّ. و ـــ: مايُصيب الأَسْنانَ من تَسَوُّسٍ وتَأَكُّلٍ وسَوادٍ وعَفَنٍ. و ـــ: الذي قد تأكَّل من الأَسْنانِ.

سَوَّسَ الحَبُّ وغيرُه تَسْوِيساً: وَقَعَ فيه السُّوسُ. والقومُ فُلاناً: رَأَّسُوه وجعلوه يَسُوسُهُم.

سُوِّسَ فلانٌ أَمْرَ القومِ: مُلِّكَ عليهم.

تَسَوَّسَ الحَبُّ وغيرُه: وَقَع فيه السُّوسُ.

السُّوَيس: مدينة مصريَّةٌ على البحر الأحمر. وقناةُ السُّوَيْسِ تربط بين البحرين الأبيض والأحمر.

سُوسَة: بَلَد في المَغْرِب.

سوسن

السَّوْسَنُ (مع): نباتٌ عُشْبِيٌّ بَصَلِيّ بَرِّيّ وزِراعِيّ طَيِّب الرائحة، من الفصيلة السَّوْسَنِيَّة، أجناسُه كثيرةٌ وأَفْضَلُهُ الأَبْيَضُ. تُسْتَخْرَجُ من جُذُورِهِ موادُّ طِبِّيَّةٌ هامَّةٌ. واحِدَتُهُ سَوْسَنَةٌ.

(السوسن)

سوط

ساطَ الدّابَّةَ ـُ سَوْطاً: ضَرَبَها بالسَّوْط. و ـــ الشَّيْءَ: خَلَطَه بعضَه بِبَعْضٍ وأَكثر.

السَّوْطُ: مايُضْرَبُ به من جِلْدٍ مَضْفُورٍ ونحوِه. (ج) سِياطٌ وأَسْواطٌ. يقال: (ضربتُه سَوْطاً)؛ أي: ضَرْبَةً واحدةً بالسَّوْطِ، وهو نائب عن المفعول المُطْلَق.

سوع

السّاعَةُ ــ السّاعَةُ النَّجْمِيَّةُ : الجزء الواحد من أربعةٍ وعشرين جزءاً من اليوم النَّجْمِيّ . والسّاعَةُ: آلَةٌ يُعْرَفُ بها الوَقْتُ بالسّاعات والدَّقائق والثّواني (مو) . (ج) ساعٌ ، وساعاتٌ . والسّاعَةُ الشَّمْسِيَّةُ : صورة أو رسم على هيئة مُعَيَّنَة ، يُعْرَفُ بها الوقتُ بوساطة الشَّمس (المِزْوَلَة) . و ــ : القِيامَةُ أو الوقت الذي تقوم فيه . و ــ : جزء من أجزاء الوقت والحِين . يُقال : (جلستُ عندَه ساعَةً من النَّهارِ أو الليل) ؛ أي : وَقْتاً قليلاً منه . و ــ : الوقت الحاضر . يُقال : (أَعْطِني حَقّي السّاعَةَ) . وتصغير السّاعَةِ سُوَيْعَةٌ .

سُواعٌ : اسمُ صَنَمٍ كان لقومِ نُوحٍ عليه السَّلامُ .

المُساوَعَةُ : يقال : (هذا يَعْمَلُ مُساوَعَةً) ؛ أي : يعمل بالسّاعَةِ . فهو سَواعِيٌّ .

سوغ

ساغَ الشَّرابُ ـُ سَوْغاً ، وسَواغاً : هَنَأَ وسَهُلَ مَدْخَلُه في الحَلْقِ . و ــ الطَّعامُ : كان هنيئاً سَهْلاً في البَلْعِ . و ــ له مافعَلَ : جازَ وأُبيحَ . و ــ فلانٌ الطَّعامَ أو الشَّرابَ : استسهل مدخله في حَلْقِهِ .

السّائِغُ : السَّهْلُ المَدْخَلِ من الطَّعامِ أو الشَّرابِ . وشَرابٌ سائِغٌ : عَذْبٌ يَسُوغُ شُرْبُهُ . ورَأْيٌ سائِغٌ : مَقْبولٌ .

السِّواغُ : كُلُّ ماتُساغُ به الغُصَّةُ . يُقالُ (الماءُ سِواغُ الغُصَصِ) . (ج) أَسْوِغَةٌ .

أَساغَ الطَّعامَ أو الشَّرابَ إساغَةً : سَهَّلَ مَدْخَلَه في الحَلْقِ .

سَوَّغَ الشَّيْءَ : جعله سائِغاً . و ــ الأَمْرَ : أَباحَهُ وجَوَّزَهُ . و ــ له كذا : أعطاه إيّاهُ .

المُسَوِّغُ للشَّيْءِ : مايجعلُه جائزاً مقبولاً .

اسْتَساغَ الشَّرابَ : اسْتَطابَهُ ووجدَهُ سائِغاً . يقال : (لا أَسْتَسِيغُ الطَّعامَ أو الشَّرابَ) ؛ أي : لا أَقْبَلُهُ . ورَأْيٌ مُسْتَساغٌ : مَقْبولٌ .

سوف

السَّوْفُ : المَطْلُ . يُقال : (فلانٌ يَقْتاتُ السَّوْفَ) ؛ أي : يَعيشُ بالأَمانيّ .

سَوْفَ : حرف يدخل على المُضارِع فيخصِّصه للاستقبال ، ولا يُفْصَلُ بينَه وبين الفِعْلِ ، ولا يدخُل إلا على الفِعْلِ المُثْبَتِ .

السّافُ : الصَّفُّ من اللَّبِنِ أو الآجُرِّ في الحائِطِ ، وهو المِدْماكُ . (ج) آسُفٌ .

المَسافَةُ : البُعْدُ . وقد تُسْتَعْمَلُ في الزَّمانِ ، فيقال : (مَسافَةُ يَوْمٍ أو شَهْرٍ) ؛ أي : بُعْدُ أرضٍ تقتضي سَفَرَ يَوْمٍ أو شَهْرٍ . (ج) مَساوِفُ ، ومَسافاتٌ .

سَوَّفَهُ تَسْوِيفاً : مَطَلَهُ وقالَ له مَرَّةً بعد مَرَّةٍ : سَوْفَ أَفْعَلُ .

التَّسْوِيفُ : المَطْلُ والتَّأْخِيرُ .

اسْتافَ الشَّيْءَ اسْتِيافاً : اسْتَمَّهُ .

سوق

ساقَ المريضُ ـُ سَوْقاً ، وسِياقاً ، ومَساقاً : شَرَعَ في نَزْعِ الرُّوحِ . و ــ الماشِيَةَ وغيرَها : حَثَّها من خلفِها على السَّيْرِ . فهو سائِقٌ ، وسَوّاقٌ . والماشِيَةُ : مَسُوقَةٌ . و ــ إلى المرأةِ مَهْرَها سياقاً :

حَمَلَهُ إليها . و ــ اللّهُ إليه خَيْراً : بَعَثَهُ وأَرْسَلَهُ . و ــ الحديثَ : سَرَدَهُ وسَلْسَلَهُ .

السّاقُ من الحيوانِ : مابينَ الرُّكْبَةِ والقَدَمِ أو الكَعْب أو الوظيف والكراع (مؤ) . (ج) سُوقٌ ، وسِيقانٌ ، وأَسْوُقٌ . و ــ من الشَّجَرَةِ : جِذْعُها . (ج) سُوْقٌ . والسّاقُ : الشِّدَّةُ ﴿ يومَ يُكْشَفُ عن ساقٍ[1] ﴾ ؛ أي : عن شِدَّةٍ . ويُقال : (قامت الحَرْبُ على ساقٍ) ؛ أي : اشْتَدَّتْ . وتصغير الساق : سُوَيْقَةٌ .

السُّوقُ : مَوْضِعُ بَيْعِ السِّلَعِ والأَمْتِعَةِ والبضائع . (تُذَكَّرُ وتُؤَنَّثُ ، والتَّأنيثُ فيها أفصحُ) . (ج) أَسْواقٌ .

وسُوقُ الحَرْبِ : حَوْمَةُ القِتالِ ووسطُهُ . والسُّوقُ المالِيَّةُ : سُوقُ اسْتِغْلالِ الأَمْوالِ وتُسَمَّى (البُرْصَة) .

والسُّوقُ الحُرَّةُ : سُوقٌ يُتعامَلُ فيها من خارج الجمرك .

والسُّوقُ السَّوْداءُ : سُوقٌ يُتَعامَلُ فيها خُفْيَةً هَرَباً من التَّسعير الجَبْرِيّ .

والسُّوقُ المشتَرَكة : تنظيم يتمُّ بين دولتين أو أكثر ، ويرمي إلى تحقيق وَحدة جمركيَّة وتنسيق السِّياسة الاقتصاديَّة ، وقد يكون لها أَهدافٌ سِياسِيَّةٌ لتحقيق الوحدة السِّياسِيَّة بين أَعضائها .

السُّوقَةُ : الرَّعِيَّةُ من النّاسِ وأوساطُهم (للواحد والجمع والمذكر والمؤنث) . يُقال : (هو سُوقَةٌ وهي سُوقَةٌ وهُنَّ سُوقَةٌ وهم سُوقَةٌ) . (ج) سُوَقٌ .

السّاقَةُ : جمع سائِق . و ــ (من الجيش) : مُؤَخَّرُهُ .

(١) القلم / ٤٢ / .

السُّوقِيُّ : المنسوبُ إلى السُّوقِ أو السُّوقةِ .

السّائِقُ : مَن يتولَّى السِّياقَةَ من خلف المِقْوَد كما في السَّيّارَة . والسّائِقُ للقِطارِ : المُسَيِّرُ والمُراقِبُ .

السَّوّاقُ : السّائِقُ . و ــ : بائِعُ السَّوِيقِ ، وصانِعُهُ .

السَّوِيقُ : طعامٌ يُتَّخَذُ من دقيق الحِنْطَةِ أو الشَّعِير . (ج) أَسْوِقَةٌ .

المَساقُ : مصدر ميميٌّ بمعنَى السَّوْقِ .

السُّوَيْقَةُ : السّاقُ أو السُّوقُ الصَّغِيرَةُ .

السِّياقُ : مَهْرُ المرأةِ إنْ كان فِضَّةً وذَهَباً . وسِياقُ الكلامِ : سَرْدُهُ وأُسْلُوبُه الذي يجري عليه . يقال : (وقعت هذه العبارُة في سِياقِ الكلامِ) ؛ أي : مُدْرَجَةً فيه . والسِّياقُ : نَزْعُ الرُّوح . يقال : (هو في السِّياقِ) ؛ أي : الاحْتِضار .

أساقَهُ الإبِلَ إساقَةً : جعله يَسُوقُها .

سَوَّقَ النَّبْتُ : صارَ له ساقٌ . و ــ الماشِيَةَ : ساقَها . و ــ البضاعَةَ : طَلَبَ لها سُوقاً (مح) .

ساوَقَ فلاناً : فاخَرَهُ بالسَّوْقِ . و ــ : باراهُ أيُّهما أَشَدُّ وأَسْرَعُ . و ــ : تابَعَهُ وسايَرَهُ وجاراهُ .

المُساوَقَةُ : المُتابَعَةُ .

انْساقَ : تَبِعَ غيرَهُ . و ــ : انْقادَ .

استاق الماشِيَةَ اسْتِياقاً : ساقَها .

تَسَوَّقَ القومُ : باعُوا واشْتَرَوْا . و ــ : اتَّخَذُوا سُوقاً .

تساوَقَت الإبِلُ : تتابَعَتْ . و ــ : تَزاحَمَتْ في السَّيْرِ .

سوك

ساك أسنانَهُ بالسِّواكِ ـُ سَوْكاً، وسِواكاً، دَلَكَها لِيُنَظِّفَها.

السِّواك: عُودُ الأَراكِ الذي تُنَظَّفُ به الأَسنانُ بالدَّلْكِ. (ج) سُوُكٌ.

المِسْواكُ: السِّواك. (ج) مَساوِيكُ.

سَوَّكَ أسنانَهُ تسويكاً: ساكَها.

استاكَ اسْتِياكاً **وتَسَوَّكَ** تَسَوُّكاً: تَدَلَّكَ بالمِسْواك، ونَظَّفَ فَمَهُ وأسنانَهُ به.

سول

سَوَّلَ له الشَّيْطانُ: أَغْواهُ وزَيَّنَ له أن يَفْعَلَ الشَّيْءَ. وسَوَّلَتْ له نَفْسُهُ كذا: زَيَّنَتْهُ له وسَهَّلَتْهُ وهَوَّنَتْهُ لِيَفْعَلَه أو يَقولَهُ.

تَسَوَّلَ: سأل واسْتَعْطَى. (مو).

سولار

(**السُّولارُ**): سائِلٌ قابِلٌ للاشتعال يُسْتَقْطَرُ من النَّفط، وهو أَقَلُّ كثافَةً من وقود (الديزل) (مج).

سوم

سامَ ـُ سَوْماً، وسَواماً: ذهب على وجهه حيثُ شاءَ. وسامت الماشيةُ: رَعَت بنفسها فهي سائِمَة. و ـــ البائعُ السِّلْعَةَ ـُ سَوْماً: عَرَضَها للبيع وذكَرَ ثَمَنَها. و ـــ المشتري السِّلْعَةَ، أو بها: أرادَ شِراءَها ومعرفةَ ثَمَنِها. و ـــ فلاناً الأَمْرَ: كَلَّفَهُ إيّاهُ. وسامَهُ خَسْفاً: أَذَلَّهُ. وسامَ الماشِيَةَ في المَرعَى: تَرَكَها تَرْعَى.

السَّوْمُ: عَرْضُ السِّلعة على البَيْع.

السّائِمَةُ: الإبِلُ أو الماشِيَةُ تُرْسَلُ لِلرَّعْيِ، ولا تُعْلَفُ. (ج) سَوائِمُ.

السِّيما و السِّيماءُ: العَلامَةُ [سيم] ﴿سِيماهُمْ في وُجُوهِهِمْ من أَثَرِ السُّجُودِ[1]﴾.

السّام: المَوْتُ. و ـــ: السَّبِيكة من الذَّهَبِ أو الفِضَّة.

سامٌ: أَحَدُ بني نُوحٍ، والسّامِيّ المنسوب إلى سام بن نُوح. يُقال: جِنْسٌ سامِيٌّ: ولُغَةٌ سامِيَّةٌ.

أَسامَ الرّاعي الماشِيَةَ: أَخْرَجَها إلى المَرعَى.

سَوَّمَ الخيلَ: أرسلها وعليها فرسانُها. و ـــ فَرَسَهُ: أعلمه بعَلامَةٍ.

الخيلُ **المُسَوَّمَة**: المُعَلَّمَة بعَلامَة. و ـــ: المَرْعِيَّة، والمُرْسَلَة مُطْلَقَةً أو المُرْسَلَة وعليها فُرْسانُها.

ساوَمَ المُشْتَري البائِعَ مُساوَمَةً وسِواماً: فاوَضَهُ في البَيْع والابْتِياع. و ـــ البائعُ بالسِّلْعَة: غالَى بها.

المُساوَمَة: المُجاذَبَةُ بين البائِعِ والمشتري على السِّلْعَة وفصلُ ثَمنِها.

اسْتَامَ المشتري السِّلْعَةَ: أرادَ شِراءَها ومعرفةَ ثَمَنِها. و ـــ البائِعُ بالسِّلْعَةِ: غالَى وطَلَبَ سِعْراً عالِياً. و ـــ فُلاناً السِّلعَةَ وعليها: سَأَلَه تعيين ثَمَنِها و ـــ على السِّلعةِ: غالَى.

تَسَوَّمَ: اتَّخَذَ سِمَةً أو عَلامَةً لِيُعْرَفَ بها.

تساوَما السِّلْعَةَ، وفيها: تفاوضا في بَيْعِها، فعرض البائِعُ ثَمَناً وعَرَضَ المشتري ثَمَناً أقَلَّ منه.

---

(١) الفتح / ٢٩ /.

سوو

سَوِيَ الرَّجُلُ ـَ سِوًى : استقامَ أَمْرُهُ[1] . فهو سَوِيٌّ .

السَّواء : العَدْل ﴿ قُلْ ياأهلَ الكِتابِ تَعالَوْا إلى كلمةٍ سَواءٍ بيننا وبينَكم[2] ﴾ أي:عَدْلٍ ، وسَواءُ الشَّيْءِ : وسَطُه ﴿ في سَواءِ الجَحيم[3] ﴾ ، وسَواءُ الشَّيْءِ أيضاً غيرُهُ . قال الأَعْشَى :

(وماعَدَلَتْ عن أَهْلِها لِسَوائِكا) ، وسَواء الشَّيْءِ : مِثْلُه ونَظِيرُه . (النّاسُ أَسْواءٌ وشَتَّى في الشِّيَمْ) . (ج) أَسْواءٌ وسَواسٍ وسَواسِيَةٌ . يُقال : هُما في هذا الأَمْرِ سَواءٌ أو سَواءان ؛ أي : مِثْلانِ . وهم سَواءٌ وأَسْواءٌ وسَواسِيَةٌ وسَواسٍ ؛ أي : أَشْباهٌ . والسَّواءُ : المستوي . يقال : (مَكانٌ سَواءٌ) ؛ أي : مُسْتَوٍ . وسَواءُ السَّبيل : مااستقامَ منه ، ويقال : (مَرَرْتُ برجُلٍ سواءٍ والعدمُ) ؛ أي : وُجودُهُ مِثْلُ عَدَمِهِ .

إذا كان بعد (سَواء) همزة التسوية فلا بُدَّ من (أَمْ) مع الكلمتين اسمَيْنِ كانتا أم فِعْلَيْن . تقول : سَواءٌ عليَّ أحضرتَ أم غِبْتَ ، سواءٌ عليَّ أخالدٌ حضَر أم عَلِيٌّ ، وإذا كان بعدها فِعلان بغير همزة التسوية عُطِفَ الثاني بأو فيقال سواءٌ عليَّ حضرت أو غِبْتَ .

السُّوَى : العَدْل ، والوَسَط . (ج) أَسْواء .

سِوى : من أدوات الاستثناء تجري عليها أحكامُ المستثنى بـ (إلاّ) ويكون مابعدَها مجروراً بالإضافَةِ ، مُفْرَداً (ليس جملةً ولا شِبْهَها) . يقال : فلان لا يَهْتَمُّ بسِوَى العِلْم .

(١) يقال : هذا المنزل يَسْوَى كذا ديناراً (اللسان والمصباح) أي ثمنه كذا ديناراً .

(٢) آل عمران / ٦٤ / .

(٣) الصافات / ٥٥ / .

السَّوى : القَصْد يقال : (قَصَدْتُ سَواهُ) ؛ أي : قصدتُ قَصْدَه .

السُّوَى : مايَسْتَوي طَرَفاهُ .

السَّوِيّ : المستوي . يقال (النَّهْج السَّوِيُّ) . و ـــ : المُعْتَدِلُ الذي لا إفراطَ فيه ولا تَفْرِيط ، والعادِيُّ لا شُذوذَ فيه . يقال : (فَتىً سَوِيٌّ) ؛ أي : مستوي الخَلْق لا داءَ به ولا عَيْبَ . (ج) أَسْوِياء[1] .

السَّوِيَّة : مؤنث السَّوِيّ و ـــ : التّامَّةُ الخَلْقِ والعَقْلِ . يُقال : (هُما على سَوِيَّةٍ في هذا الأَمْرِ) ؛ أي : مُسْتَوِيانِ . و ـــ : العَدْلُ والإنْصافُ . يقال : (قسمتُ الشَّيْءَ بينهما بالسَّوِيَّةِ) . وأرض سَوِيَّةٌ : مُسْتَوِيَةٌ .

السِّيّ : المِثْلُ والنَّظير (يستوي فيه المُذَكَّر والمؤنَّث) يقال : (هو سِيُّكَ وهي سِيُّكَ) ، ويقال : (هَذان سِيّانِ ؛ أي : مِثْلانِ أو مُتَماثِلان وهم أَسْواءٌ) . والسِّيُّ : المستوي . يقال : أرضٌ سِيٌّ : مُسْتَوِيَةٌ .

سِيَّما ـــ يقال : ولاسيَّما ؛ أي : بخاصَّةٍ . (ولاسِيَّما) : مركَّبَة من (لا) النافية للجنس ، وسِيّ التي بمعنى مثل ، و(ما) . وتستعمل لترجيح مابعدها على ماقبلَها . والمَشْهُورُ استِعْمالُها مع الواو . يقالُ : (أُحِبُّ الفاكهةَ ولاسِيَّما التُّفّاح) ؛ أي : ولا مِثْلَ حُبِّيَ للتُّفّاح .

(١) أجازت لجنة الأساليب التابعة لمجمع اللغة العربية بالقاهرة ١٩٧٧ قول القائل :

خَرجْنا سَوِياً أو خرجوا سَوِيّاً بمعنى معاً أو مصطحبينَ . ومِمّا يُنْسَبُ إلى الإمام الشافِعِيّ :

أُحِبُّ الصّالِحينَ ولستُ منهم
لَعَلّي أنْ أنالَ بهم شَفاعَهْ
وأكْرَهُ مَنْ تِجارَتُهُ المَعاصي
وإنْ كُنّا سَوِيّاً في البِضاعَهْ

سَوَّى الشَّيْءَ تَسْوِيَةً : قَوَّمَهُ وعَدَّلَه وجَعَلَه سَوِياً لا عِوَجَ فيه ﴿ الذي خَلَقَكَ فَسَوّاكَ فَعَدَلَكَ[1] ﴾ . وسَوّاهُ : أَتَمَّه ﴿ فإذا سَوَّيْتُه ونَفَخْتُ فيه من رُوحي فَقَعُوا له ساجِدين[2] ﴾ .

وسَوَّى بينهما : ساوَى . و ــ الطَّعامَ ونحوَه : أَنْضَجَهُ .

وسُوِّيَتْ عليه الأرضُ وبه : هَلَكَ فيها ﴿ يومَئِذٍ يَوَدُّ الذين كَفَرُوا وَعَصَوْا الرَّسولَ لو تُسَوَّى بهمُ الأرضُ[3] ﴾ . وسَوَّى الشَّيْءَ بالشَّيْءِ : جعله مثله سواء فكانا مِثْلَيْن .

ساواه : ماثَلَه وعادَلَه قَدْراً أو قِيمَةً ، يقال : (ساوَى فلانٌ أخاهُ في العِلْم) ؛ أي : ماثَلَه . وساوَى بينهما : سَوَّى ، وجعلهما يتماثلان ويتعادَلان . وساوَى هَذا بِذاك : رَفَعَه حتَّى بلغَ قَدْرَه ومَبْلَغَه .

اسْتَوَى الشَّيءُ : اسْتَقامَ واعْتَدَلَ . و ــ الطَّعامُ : نَضِجَ[4] . و ــ الشَّيئانِ : تَساوَيا . يُقال : (استوَى عامِرٌ ومالِكٌ في الذَّكاءِ) ؛ أي : تَساوَيا . و ــ الرَّجُلُ : بَلَغَ أَشُدَّهُ أو أربعين سَنَةً . و ــ على ظَهْرِ دابَّتِه : اسْتَقَرَّ . و ــ عليه : استولى ومَلَكَ . و ــ إلى السَّماءِ : صَعِد أو قَصَد أو أقبلَ عليها أو استولَى .

الاسْتِواء : الاسْتِقامَة والاعْتِدال .

وخطُّ الاسْتِواء : دائرة وَهْمِيَّةٌ حولَ الكرة الأرضيَّة على بُعْدٍ واحِدٍ من القُطْبَيْنِ تقسِم الأرضَ إلى نِصْفَيْن شَمالِيٍّ وجَنوبِيٍّ يتساوَى الليلُ والنَّهارُ عنده طول السَّنَةِ .

السَّطْح المستوي : هو الذي إذا أخذت فيه أيَّ نقطتين كان المستقيم الواصل بينهما منطبقاً عليه (مج) .

المُسْتَوَى ــ يقال بلغ مُستوَى الماءِ كذا .

تَسَوَّى : صارَ سَوِيّاً . وتَسَوَّتْ به الأَرْضُ : هَلَكَ فيها .

تَساوَى الشَّيْئان : تَماثَلا وتَعادَلا وساوَى أَحَدُهُما الثّانِيَ .

سيب

سابَ الماءُ ــِ سَيْباً ، وسَيَاناً : جَرَى . و ــ فلانٌ : مَشَى مُسْرِعاً . وسابَت الدّابَّةُ : تُرِكَتْ تَرْعَى وتَسُومُ حيثُ تَشاءُ . فهي سائِبَةٌ . و ــ فلان في كلامِهِ : أفاضَ فيه من غير رَوِيَّةٍ . و ــ : ذَهَبَ كُلَّ مَذْهَبٍ .

السَّيْبُ : العَطاءُ . يُقال : (فاضَ سَيْبُهُ على النّاسِ) . و ــ : المالُ ، والمعروفُ . و ــ : كُلُّ ماسُيِّبَ وخُلِّيَ فَسابَ . و ــ : شَعْرُ ذَنَبِ الفَرَس (ج) سُيوبٌ .

والسَّيْبُ واحِدُ السُّيوب وهي الرِّكاز ؛ أي : المَعادِن الثَّمينَة الموجودة في الأَرْض .

السّائِب : المُهْمَل .

السّائِبَة : مؤنث السّائِب . و ــ : النّاقَةُ التي كانت تُسَيَّبُ في الجاهِلِيَّةِ لِنَذْرٍ ونَحْوِه فترعَى حيثُ شاءَتْ . (ج) سَوائِبُ وسُيَّبٌ .

سَيَّبَهُ : أَطْلَقَهُ وتَرَكَهُ وخَلّاهُ يَسيبُ حَيْثُ شاءَ ، **فَتَسَيَّبَ** .

التَّسَيُّبُ : الإهْمال وانْعِدامُ الضَّوابِطِ أو ضَعْفُ الالتزام بالقَوانين (مج) .

انْسابَ : مَشَى مُسْرِعاً . وانسابَت الحَيَّةُ : جَرَتْ وتَدافَعَتْ في مَشْيِها . وانْسابَ فلانٌ نحو كذا : رَجَعَ .

---

(١) الانفطار / ٧ / . (٢) الحجر / ٢٩ / .
(٣) النساء / ٤٢ / . (٤) المصباح .

سيج

سَيَّجَ الحائطَ : جَعَلَ له سياجاً . [سوج] .

سيح

ساحَ الماءُ ـِ سَيْحاً ، وسَيَحاناً : جَرَى على وَجْهِ الأَرْضِ . فالماءُ سائِحٌ وسَيْحٌ . و ـــ فلانٌ في الأَرْضِ سِياحَةً وسُيُوحاً وسَيَحاناً وسَيْحاً : ذَهَبَ في الأَرْض أو سارَ فيها فهو سائِحٌ . (ج) سُيَّاحٌ وسائِحُون ..وهي سائِحَةٌ وهنَّ سائِحاتٌ .

السِّياحَة : التَّنَقُّل من بَلَدٍ إلى بَلَدٍ بِقَصْد التَّنَزُّه أو الاستطلاع والبحث والكشف والمعرِفة والاسْتِجمام . أو بقَصْدِ العِبادَة والتَّرَهُّب .

السّائِح : المُتَنَقِّلُ في البِلاد للتَّنَزُّه أو للاستطلاع والبحث والكشف ، ونحو ذلك . (ج) سُيّاحٌ .

السَّيْحُ : الماءُ الظّاهِرُ الجارِي على وَجْهِ الأَرْضِ . (ج) أَسْياحٌ . والسَّقْيُ سَيْحاً أو بالسَّيْح : السَّقْيُ بالماءِ الجارِي ، خِلافاً لِلسَّقْي نَضْحاً أو بالنَّضْحِ ؛ أي : بالنّاعورة على الدَّواب أو بالمِضَخَّةِ والمُحَرِّك أو بغيرها .

أساحَ النَّهْرَ إساحَةً : أَجْراهُ .

سَيَّحَهُ : جَعَلَهُ يَسِيحُ .

انْساحَ : اتَّسَعَ . يُقال : (انْساحَ البَطْنُ) ؛ أي : كَبُرَ واتَّسَعَ ودَنا من الأَرْضِ لسمنه . و ـــ الماءُ : انْدَفَعَ .

سيخ

ساخَتْ قَدَماه في الأَرْضِ ـِ سَيْخاً ، وسَيَخاناً : غاصَتا ، و ـــ الأَرْضُ بهم : انْخَسَفَتْ .

السِّيخ : عُودٌ من حَديد تُنظم فيه قِطعُ اللَّحْم لِتُشْوَى (مج) وهو السَّفُّودُ . و ـــ : طائفة دِينِيَّةٌ في الهِنْدِ .

سيد

السَّيْدُ : الذِّئْبُ . (ج) سِيدانٌ . وهي سِيْدَةٌ .

سير

سارَ ـِ سَيْراً ،وتَسْياراً ،ومَسِيرَةً : مشى ، ذَهَبَ في الأَرض . و ـــ المَثَلُ ونحوُه : شاعَ وذاعَ فهو سائِرٌ وسَيّارٌ . و ـــ به : ذَهَبَ به . يقال : سارَ سَيْراً حَسَناً .

السَّيْر : قطعةٌ مستطيلةٌ من الجِلْد . (ج) سُيُورٌ وأَسْيارٌ ، وسُيُورَةٌ .

السِّيرَة : الطَّرِيقة . يقال : (سارَ بهم سِيرَةً حَسَنَةً) . و ـــ : السُّنَّةَ ، والحالة التي يكون عليها الإنْسانُ وغيرُه . يقال : (فُلانٌ حَسَنُ السِّيرة) ؛ أي : حَسَن السُّلوك . وسِيرَةُ فلان : تاريخُ حَياتِه . (ج) سِيَرٌ . وسِيرة النَّبِيّ (ص) : حياته وطريقته وسنَّته وغَزَواتُه . والسِّيرة الذّاتِيَّةُ في الأَدَب : هي أن يُدَوِّنَ أَحَدُ الكُتّاب حياتَهُ وأَعْمالَهُ .

السّائِرُ من الشَّيْءِ : باقِيه أو جميعه [سأر] . والمَثَلُ السّائِرُ : الجاري بين النّاسِ . والمَثَلُ السّائِرُ : اسمُ كِتابٍ في البلاغةِ لابن الأثير المُتَوفَى سنة ٦٣٧ هـ .

السَّيّار : الكثيرُ السَّيْرِ . و ـــ : الواحِدُ من الكَواكِبِ السَّيّارَةِ .

السَّيّارَةُ : القافِلَةُ . و ـــ : مَرْكَبَةٌ آلِيَّةٌ سريعة السَّيْر تسير بالبنزين ونحوه ، وتستخدم في الرُّكوب أو النَّقْل (مح) .

المَسارُ : السَّيْر أو مَكانُه أو زَمانُه[1] .

المَسِيرُ و المَسِيرة : يُقال : (بينهما مَسِيرَةُ يَوْمٍ) ؛ أي : مَسافَةُ سَيْرِ يَوْمٍ .

السِّيَراء : نوع من الثِّياب فيه خُطوطٌ صُفْرٌ . أو يُخالِطُه حَريرٌ . و ــ : الذَّهَبُ الخالِصُ .

سَيَّرَه : جَعَلَه يَسِير . و ــ من بَلَدِه : أخرجَه وأَجْلاه . وسَيَّرَ المَثَلَ بين النّاسِ : أذاعَه وجعله سائِراً شائِعاً بينهم .

سايَرَه : جاراه وسارَ معه .

تَسايَرَ الرَّجُلانِ : تَجارَيا وتَماشَيا . و ــ عنه الغَضَبُ : زالَ .

اسْتارَ بسِيرَتِهِ : اسْتَنَّ بِسُنَّتِه . واقْتَدَى وسَلَكَ طريقَتَه .

سيس

السِّيساءُ : سِلْسِلَةُ الظَّهْرِ أو مُنْتَظَم فَقارِهِ . و ــ من البَغْل والحِمار : الظَّهْر . (ج) سَياسِيُّ . والبَصَلَة السِّيسائِيَّة تقعُ بين الحبل الشَّوْكيّ والدِّماغ .

سيطر

سَيْطَرَ عليه : تَسَلَّطَ . و ــ : أَشْرَفَ عليه وتَعَهَّدَ أَحْوالَه وأحصى أعمالَهُ .

سيع

ساعَ الماءُ ــِ سَيْعاً : جَرَى واضطرب على وجه الأَرْضِ .

(١) يجوز مجيء المصدر الميمي واسمي الزّمان والمكان من الفعل الثلاثي المعتل بالياء على مَفْعَل (مج) مجلة مجمع اللغة العربية بدمشق المجلد السادس والخمسون (تموز ١٩٨١) .

سيغ

ساغَ ــِ سَيْغاً : طابَ وهَنُؤَ . و ــ الطَّعامُ والشَّرابُ في الحَلْقِ : سَهُلَ انْحِدارُهُ ومَدْخَلُهُ فيه فهو سائِغٌ ، وسَيِّغٌ . و ــ الطَّعامَ والشّرابَ : ابْتَلَعَهُ واسْتَمْرَأَهُ واسْتَطابَه .

سيف

سافَهُ ــِ سَيْفاً : ضَرَبَهُ بالسَّيْفِ .

السّائِفُ : الضّارِبُ بالسَّيْفِ . ورجلٌ سائِفٌ : ذو سَيْفٍ .

السَّيّافُ : صاحِبُ السَّيْف والمُقاتِلُ به . (ج) سَيَّافَةٌ .

السَّيْفُ : سِلاحٌ من الحديد ذو نَصْلٍ طويل ومَقْبِض ، يُضْرَبُ به باليد . (ج) أَسْياف وسُيُوفٌ .

السِّيف : ساحِلُ البَحْرِ . (ج) أَسْيافٌ وسُيُوفٌ و ــ : اللِّيفُ الخَشِنُ الرَّديء الملتصق بأُصول قُضبان النَّخْل ، والقطعةُ منه سِيفَةٌ .

تَسايَفَ القومُ : تضارَبُوا بالسُّيُوف .

سيل

سالَ الماءُ ــِ سَيْلاً ، وسَيَلاناً ، ومَسِيلاً : جَرَى فهو سائِلٌ . و ــ الوادي بالنّاسِ : سارُوا فيه مُزْدَحِمين .

السّائِلُ : الجارِي . و ــ (في الكيمياءِ) : اسمٌ يُطْلَقُ على حالَة من حالاتِ المادَّة الثَّلاث ، وَسَطٌ بين الصَّلابة والغازِيَّةِ ، تتمتَّعُ بهاأجسامٌ ليسَ لها شَكْلٌ خاصٌّ بل تَتَّخِذُ شكل الوِعاء الذي تكون فيه ولكنّ حجمها لا يَتَغَيَّرُ . (ج) سَوائِل . السّائِلَةُ (مؤنث) السائِل .

السَّيّال : الشَّديدُ السَّيْلِ .

السَّيْل : الماءُ الكثيرُ السّائِلُ . و ـــ : ماءُ المَطَرِ الغَزير إذا جَرَى مُسْرِعاً فَوْقَ سَطْحِ الأَرْضِ أو في أَحَدِ الوِدْيان . (ج) سُيولٌ .

مَسِيلُ الماءِ : مَوْضِعُ سَيْلِه . (ج) مَسايِلُ .

السِّيلان : حَجَر كريم ، وخَرَز لتزيين الثياب .

أَسالَ الماءَ : أَجْراهُ . و ـــ الجامِدَ : أَذابَه .

سَيَّلَه : أَجْراه . و ـــ : أَسالَهُ .

تَسايَلَتِ الكَتائِبُ : سالَتْ من كُلِّ وَجْهٍ .

سين

سِيناءُ و **سَيْناءُ** : صحراءُ واقعةٌ بين فلسطين ومصر . وطُور سَيناءَ وسينينَ وسِينا : جَبَلٌ كَلَّم اللّهُ عليه مُوسَى عليه السّلام .

ابنُ سِينا : عَلّامة مشهور وفيلسوف وطبيب يُلَقَّب بالشَّيخ الرَّئيس .

سيي

سِيَةُ القَوْسِ : طَرَفُها المُنْحَني . (ج) سِياتٌ . وهما سِيَتانِ .

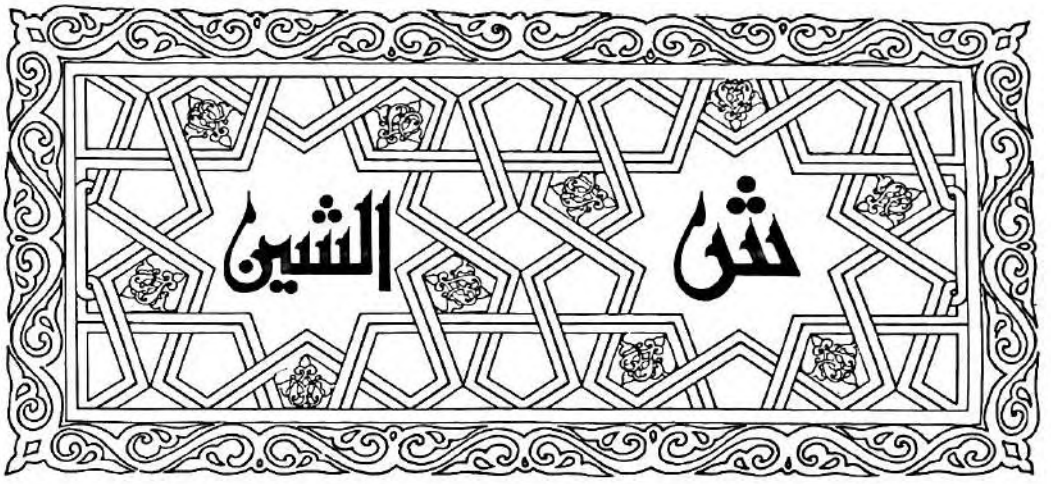

الشِّينُ : الحرف الثالثَ عشرَ من حُروف الهِجاء .

شأب

الشُّؤْبُوبُ : الدُّفْعَةُ من المَطَرِ وغيره . (ج)شَآبِيبُ . ويقال : (أنزل اللهُ عليه شَآبِيبَ رَحْمَتِهِ) .

شأف

شَئِفَتْ رِجْلُهُ ـَ شَأَفاً : ظَهَرَتْ بها الشَّأْفَةُ .

الشَّأْفَةُ : قَرْحَةٌ تخرُج في اليَدِ أو القَدَمِ وتُستَأْصَلُ بالكَيِّ . ومنه : (اسْتَأْصَلَ اللهُ شَأْفَتَهُم)؛ أي : أهلكَهم وأذْهَبَهُم كما تُستَأْصَلُ الشَّأْفَةُ بالكَيِّ .

شأم

شَأَمَ قومَهُ ، وعليهم ـَ شَأْماً : جَرَّ عليهم الشُّؤْمَ .

الشُّؤْمُ : الشَّرُّ . و ــ : خِلافُ اليُمْن .

المَشْأَمَةُ : الشُّؤْمُ . و ــ : خلافُ اليُمْن والسَّعْد . و ــ : ناحيةُ الشِّمالِ .

المَشْؤُومُ : الذي يَجْلِبُ الشُّؤْمَ . (ج) مَشائِيمُ .

الأَشْأَمُ : المَشْؤُومُ . (ج) أَشائِمُ .

الشَّأْمُ و الشَّامُ و الشَّآمُ : سورية وفلسطين ولبنان والأُردنّ :(سورية الطبيعيَّة) (يذكّر ويؤنث) .

شَآمٍ و شامِيٍّ و شَآمِيٍّ و شَأْمِيٍّ : مَنسوبٌ إلى الشَّأْمِ ، وامرأةٌ شَآمِيَّةٌ و شَآمِيَةٌ .

أَشْأَمَ : ذَهَبَ إلى الشَّأْمِ أو قَصَدَها . فهو مُشْئِمٌ .

تَشَأَّمَ : انتسبَ إلى الشَّأْمِ .

تَشاءَمَ : تَطَيَّرَ . و ــ : اتَّجَهَ نحو شِمالِه . و ــ به : عَدَّهُ شُؤْماً وتَطَيَّرَ به .

شأن

الشَّأْنُ : الحالُ والأَمْرُ . يقال : ما شَأْنُكَ ؟ أي : ما أَمْرُكَ أو حالُكَ أو خَطْبُك . و ــ : المَنْزِلَةُ والقَدْرُ . يُقال : رَجُلٌ من ذَوِي الشَّأْنِ . و ــ : الحاجَةُ ﴿فإذا اسْتَأْذَنُوكَ لِبَعْضِ شَأْنِهِمْ فَأْذَنْ لمن شِئْتَ منهم[1]﴾ . (ج) شُؤُونٌ . وشُؤُون العَيْنِ : مَجارِيها الدَّمْعِيَّةُ . وتُطْلَق على الحالات التي يُعتَنَى بها . فيُقالُ : شُؤُونُ الطَّلَبَةِ وشُؤُونُ العُمّال .

(١) النُّور / ٦٢ /

وزارة الشُّؤُون الاجتماعِيَّة : الوزارة التي تُعنَى بأحوال المجتمع .

شأو

شَأْوُ القومَ أَشْؤُوهم شَأْواً : سَبَقْتُهُم .
الشَّأْوُ : الشَّوْطُ والسَّبْقُ والغايَةُ والأَمَدُ . ويقال : (إنَّهُ بعيدُ الشَّأْوِ) ؛ أي : بَعِيدُ الهِمَّة .

شبب

شَبَّ الفرسُ ـُ شِباباً ، وشَبيباً ، وشُبُوباً : نَشِطَ ورَفَعَ يَدَيْهِ مَعاً .

شَبَّ النّارَ أو الحربَ ـُ شَبّاً ، وشُبُوباً : أَوْقَدَها . فهي مَشْبُوبَةٌ .
شَبَّ الغلامُ ـِ شَباباً ، وشَبِيبَةً : نَما وبَلَغَ سِنَّ الشَّباب ، وأدرك مرحلةَ الفَتاءِ والحَداثَةِ وهي تَفَتُّحُ الحَيَوِيَّة . فهو شابٌّ . (ج) شُبّانٌ ، وشَبابٌ[1] وهي شابَّةٌ . (ج) شَوابُّ . وشَبَّتِ النّارُ شُبُوباً : تَوَقَّدَتْ . فهي مَشْبُوبَةٌ .

الشَّبُّ : الشّابُّ . و ــ : مِلْحٌ مَعْدِنِيٌّ قابِضٌ لونُه أَبيضُ اسمُه الكيماوِيّ كبريتات الألمنيوم والبوتاسيوم ، ويُطلَق على أشباه هذا الملح (مج)[2] .

الشَّبَّةُ : الشّابَّةُ . (ج) شَبائِبُ . وشَبَّةُ النّارِ : اشْتِعالُها .

الشَّبابُ : الحَداثَةُ والفُتُوَّةُ . وشَبابُ الشَّيْءِ : أَوَّلُهُ . يقال : فلانٌ يَتَمَتَّعُ بشَبابٍ قَوِيٍّ ؛ أي : بفَتاءٍ وحَداثَةٍ .

الشَّبِيبَةُ : سِنُّ الحَداثَةِ والشَّبابِ .
المَشْبُوبُ : رجلٌ مشبوبُ الفؤادِ : ذَكِيٌّ ، شَهْمٌ .

و ــ : الجميلُ الحَسَنُ الوَجْهِ . (ج) مَشابِيبُ .
الشِّبابُ و الشَّبُوبُ : ما تُشَبُّ به النّارُ .
أَشَبَّ الغُلامُ : شَبَّ . و ــ فلانٌ : صارَ بَنُوهُ فِتْياناً . و ــ اللهُ الصَّبِيَّ : جَعَلَهُ شابّاً . و ــ النّارَ : أَوْقَدَها .
شَبَّبَ بالمرأةِ تشبيباً : تَغَزَّلَ بها و وَصَفَ حُسْنَها . و ــ شِعْرَهُ : رَقَّقَ أَوَّلَه بذكر النِّساء .

شبث

شَبِثَ الشَّيءَ ، وبالشَّيءِ ـَ شَبَثاً : تَعَلَّقَ به ولَزِمَه . فهو شَبِثٌ .
تَشَبَّثَ بالشَّيءِ : لَزِمَه وتَعَلَّقَ به . و ــ برأيه : تَمَسَّكَ .
التَّشَبُّثُ بالشَّيءِ : التَّعَلُّقُ به .

شبح

شَبَحَ ـَ شَبْحاً : مَدَّ يَدَيْهِ للدُّعاءِ ، ورَفَعَهما . و ــ الشيءُ : بَدا غيرَ جَلِيٍّ . و ــ فلانٌ فلاناً : مَدَّهُ لِيَجْلِدَهُ أو مَدَّهُ كالمصلوب .
الشَّبَحُ و الشَّبْحُ : مابدا لكَ شَخْصُهُ من النّاسِ وغيرهم غيرَ جَلِيٍّ من بُعْدٍ . (ج) أَشْباحٌ وشُبُوحٌ . وشَبَحُ الشَّيءِ : ظِلُّهُ وخَيالُه . يُقال : شَبَحُ المَوْتِ ، وشَبَحُ الحَرْبِ . ويقال : هُمْ أَشْباحٌ بلا أَرْواحٍ .

شبر

شَبَرَ الثَّوبَ وغيرَهُ ـُ شَبْراً : قاسَهُ بِشِبْرِهِ .
الشِّبْرُ (مذ) : ما بين أَعلى الإبهام وأَعلى الخِنْصَرِ بالتَّفْرِيج المُعْتاد . (ج) أَشْبارٌ . ومنه : (هو أَشْبَرُ منه) ؛ أي : أَوْسَعُ شِبْراً .
الشَّبُّورَةُ : الضَّبابُ في الصَّباحِ (مح) .

(١) مختار الصحاح .
(٢) مجموعة المصطلحات العلميَّة والفنِّيَّة .

شبرق

شَبْرَقَهُ شَبْرَقَةً وشِبْراقاً : قَطَّعَهُ ومَزَّقَهُ .

الشُّبارِقُ و الشَّبارِقُ : المُقَطَّعُ المُمَزَّقُ من الثِّياب . ولَحْمٌ شُبارِق : مَطْبُوخٌ أَلْواناً .

شبط

الشَّبُّوطُ : نَوْعٌ من السَّمَكِ ، عَريضُ الوَسَطِ ، دقيقُ الذَّنَبِ ، صَغِيرُ الرَّأْسِ ، ناعِمُ المَلْمَسِ . (ج) شَبابِيطُ .

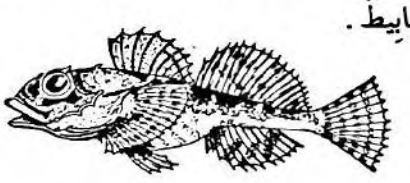

(سَمَك الشَّبُّوط)

شُباط : أَحَدُ شُهورِ السَّنَةِ الشَّمْسِيَّة الميلادِيَّة ، ويَقَعُ بَيْنَ كانون الثاني وآذار .

شبع

شَبِعَ ـَ شِبَعاً : امْتَلأَ من الطَّعامِ . فهو شَبْعانُ ، وهي شَبْعَى ، وشَبْعانَةٌ . (ج) شِباعٌ ، وشَباعَى . يُقال : شَبِعَ طَعاماً ، وشَبِعَ من الطَّعامِ . و ــ الجِسْمُ : سَمِنَ و امتلأ . و ــ من الأَمْرِ : مَلَّهُ وسَئِمَهُ .

الشِّبَعُ : ضِدّ الجُوع .

الشُّبْعَةُ من الطَّعامِ : ما يُشْبِعُ مَرَّةً واحِدَةً . (ج) شُبَعٌ .

أَشْبَعَهُ : أَطْعَمَهُ حَتَّى شَبِعَ . وأَشْبَعَ الثَّوْبَ وغيرَهُ : رَوَّاهُ من الصِّبْغ . و ــ البَحْثَ ونحوَه : وَفَّاهُ . و (في الكيمياء) : أَشْبَعَ السائِلَ : أَذابَ فيه كُلَّ ما يُمْكِنُ أن يُذيبَهُ هذا السّائلُ من جِسْمٍ صُلْبٍ أو غازِيٍّ (مج) .

تَشَبَّعَ الماءُ بالمِلْحِ : بَلَغَ أَقصى ما يُذيبُهُ منه . (مج) . و ــ الرَّجُلُ : تَظاهَرَ بالشِّبَعِ .

شبق

شَبِقَ الذَّكَرُ من الحيوانِ ـَ شَبَقاً : اشْتَدَّتْ شَهْوَتُهُ للأُنْثَى .

شبك

شَبَكَ الشَّيءُ ـِ شَبْكاً : تَداخَلَ بَعْضُهُ في بَعْضٍ . و ــ الشَّيءَ : أَدْخَلَ بَعْضَهُ في بَعْضٍ . ومنه شَبَكَ أَصابِعَهُ .

الشَّبَكَةُ : شَرَكَةُ الصَّيّادِ في البَرِّ والبَحْرِ ، وأَكثرُ ما تُتَّخَذُ من الخيط المُشَبَّك . (ج) شَبَك وشِباكٌ . و ــ : كُلُّ مُتَداخِلٍ مُتَشابِك . يقال : شَبَكَةُ الكهرباء ، وشَبَكَةُ المواصلات .

الشَّبّاكُ : النّافِذَةُ تُشَبَّكُ بالحَديدِ أو أعواد الخَشَب ، وقد يُطْلَقُ على التي ليس لها شيء من ذلك . (ج) شَبابِيكُ .

الشَّبَكَةُ : الهَدِيَّةُ يُقَدِّمُها الخاطِبُ إلى مَخْطُوبَتِهِ إعلاناً لِلخِطْبَةِ . (مح) .

الشَّبَكِيَّةُ (في التشريح) : الغِشاءُ العَصَبِيُّ المُبَطِّنُ لِقاعِ العَيْنِ ، وهو الذي يَسْتَقْبِلُ المَرْئِيّاتِ (مج) .

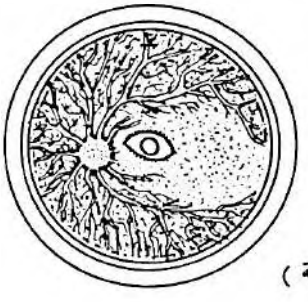

(الشَّبَكِيَّة)

المِشْبَكُ : أَداةٌ من خشب أو مَعْدِنٍ يُشْبَكُ بها الشَّيءُ ويُمْسَكُ ، وهي أَنواعٌ (مج) . و ــ : حِلْيَةٌ من الذَّهَبِ أو الماسِ تُشْبَكُ في الصَّدْرِ أو الرَّأْسِ للزِّينة (مح) . (ج) مَشابِكُ .

شَبَّكَهُ : أَكْثَرَ من شَبْكِهِ . وشَبَّكَ أَصابِعَهُ : أَدْخَلَ بَعْضَها في بَعْضٍ .

المُشَبَّكُ: نَوْعٌ من الحَلْوَى، يكونُ أَنابيبَ متشابِكَة تُصْنَعُ من الدَّقيق وتُقْلَى بالزَّيْت ويُضافُ إليها السُّكَّرُ المُعْقَدُ (مو).

اشتبكت النُّجُومُ: اختلط بعضُها ببعض لكثرة ما ظهر منها. و ــ الأُمورُ: اخْتَلَطَتْ والْتَبَسَتْ. واشْتَبك الظَّلامُ: اخْتَلَطَ. واشْتَبَكتِ الأَرْحامُ: اتَّصَلَتْ قَرابتُها وقَوِيَتْ. يقال: (اشتبك الجيشانِ).

تَشَبَّكَتِ الأُمورُ: الْتَبَسَتْ واخْتَلَطَتْ.

تشابَكَتِ الأُمورُ: اخْتَلَطَ بعضُها ببعضٍ.

شبل

الشِّبْلُ: وَلَدُ الأَسَدِ إذا أَدْرَكَ الصَّيْدَ. (ج) أَشْبالٌ، وأَشْبُلٌ، وشُبُولٌ، وشِبالٌ.

إشْبِيلِيَةُ: بَلَدٌ بالأَنْدَلُسِ.

أَشْبَلَت اللَّبُؤَةُ: وَلَدَتْ أَشْبالًا.

شبم

شَبِمَ الماءُ ــَ شَبَماً: بَرَدَ. فهو شَبِمٌ.

الشَّبَمُ: البَرْدُ.

شبن

الشَّبِينُ و الإِشْبِينُ (عند النّصارَى): كفِيلُ المعمَّد أو شاهِدُ أَحَدِ العروسَيْنِ عند الزَّواجِ. والمرأَةُ شَبِينَةٌ، وإِشْبِينَةٌ. (ج) أَشابِنَةٌ. (د).

شبه

الشَّبَهُ: النُّحاسُ الأَصْفَرُ وأُشابَةٌ تتكوَّنُ من النُّحاسِ والخَرصين بنسب مُختلِفَة. و ــ: المِثْلُ. (ج) أَشْباهٌ، ومَشابِهُ (جَمْعُ شَبَهٍ بمعنى مِثْل على غير قِياس) يُقال: (فيه مَشابِهُ من فُلانٍ).

الشِّبْهُ: المِثْلُ. (ج) أَشْباهٌ.

الشَّبِيهُ: المِثْلُ. (ج) أَشْباهٌ.

الشُّبْهَةُ: الالْتِباسُ. و ــ (في الشَّرْع): ما الْتَبَسَ أَمْرُهُ فلا يُدْرَى أَحَلالٌ هو أَم حَرامٌ، وحَقٌّ هو أَم باطِلٌ. (ج) شُبَهٌ.

أَشْبَهَ الشَّيْءُ الشَّيْءَ: ماثَلَهُ.

شَبَّهَ الشَّيءُ: أَشْكَلَ. و ــ عليه الأَمْرَ: أَبْهَمَهُ عليه حتى اشْتَبَهَ بغيره. و ــ الشَّيءَ بالشَّيءِ: مَثَّلَهُ. وشُبِّهَ عليه، وله: لُبِّسَ عليه ﴿ وماقَتَلُوهُ وماصَلَبُوهُ ولكِن شُبِّهَ لَهُمْ[1] ﴾.

التَّشْبِيهُ: التَّمْثِيلُ.

المُشَبِّهَةُ: طائِفَةٌ تُشَبِّهُ الخالِقَ بالمخلوقاتِ.

شابَهْتَهُ: كُنْتَ شَبيهاً بِهِ.

اشْتَبَها: أَشْبَهَ كُلُّ واحِدٍ منهما صاحِبَهُ. واشْتَبَهَ الأَمْرُ عليه: اخْتَلَطَ. و ــ في المسألةِ: شَكَّ في صِحَّتِها[2].

المُشْتَبِهاتُ من الأُمورِ: المُشْكِلاتُ.

تَشَبَّهَ به: ماثَلَهُ وجاراهُ في العَمَلِ.

تشابَها: أَشْبَهَ كُلٌّ منهما الآخَرَ.

شبو

شَبا الشَّيْءُ ــُ شَبْواً: عَلا. و ــ الوجهُ: أَضاءَ بعد تَغَيُّرٍ. و ــ الفرسُ: شَبَّ. و ــ فلانٌ النّارَ: أَوْقَدَها.

الشَّباةُ: شَباةُ الشَّيءِ: حَدُّ طَرَفِهِ. و شَباةُ السَّيْفِ والرُّمحِ: حَدُّهُما. وشَباةُ العَقْرَبِ: إِبْرَتُها. (ج) شَباً، وشَبَواتٌ.

شتت

شَتَّ شَعْبُهُمْ ــِ شَتًّا، وشَتاتاً، وشَتيتاً: تَفَرَّقَ.

الشَّتُّ من الأُمورِ: المُتَفَرِّقُ. (ج) أَشْتاتٌ يقال: ذَهَبُوا أَشْتاتاً: مُتَفَرِّقين. ﴿ يومَئِذٍ يَصْدُرُ النّاسُ أَشْتاتاً لِيُرَوْا أَعْمالَهُمْ[3] ﴾.

(١) النِّساء /١٥٧/.

(٢) الوسيط. يقال: فلانٌ مُشْتَبَهٌ فيه.

(٣) الزلزلة /٦/

الشَّتاتُ :التَّفَرُّقُ . وأَمْرٌ شَتاتٌ :مُتَفَرِّقٌ مُتَشَتِّتٌ .
الشَّتِيتُ من الشُّعُوبِ : المُشَتَّتُ المُتَفَرِّقُ .
و ــ من الثُّغُورِ : المُفَلَّجُ الأَسْنانِ ؛ أي : مُفَرَّقُها . (ج) شَتَّى . وقومٌ شَتَّى :مُتَفَرِّقُونَ .
شَتَّانَ : اسم فِعْل ماضٍ بمعنَى بَعُدَ بُعْداً شديداً . يقال : (شَتَّانَ ما هُما) ، و (شَتَّانَ ما بينَهُما) ، و (شَتَّانَ بينَهما[1]) ؛ أي : بَعُدَ وعَظُمَ الفرقُ بَيْنَهُما .
أَشَتَّهُمُ اللهُ : فَرَّقَهُمْ .
شَتَّتَهُمْ : فَرَّقَهُمْ .
تَشَتَّتَ جَمْعُهُمْ أو شَمْلُهُمْ : تَفَرَّقَ .

شتر

شَتَرَ عَيْنَهُ ــِ شَتْراً : قَلَبَ جَفْنَها وجَعَلَها شَتْراءَ .
شَتِرَ الشَّيْءُ ــَ شَتَراً : انْقَطَعَ . و ــ الرَّجُلُ : انْقَلَبَ جَفْنُ عَيْنِهِ وانْشَقَّ . ويقال : شَتِرَتْ عَيْنُهُ . فهي شَتْراءُ . وشَتِرَ الرَّجُل : انْشَقَّتْ شَفَتُهُ السُّفْلَى . فهو أَشْتَرُ . (ج) شُتْرٌ .
الشَّتَرُ : الانْقِطاعُ . و ــ : انقلابُ الجَفْنِ وانْشِقاقُهُ . و ــ : انْشِقاقُ الشَّفَةِ السُّفْلَى .
انشترت العَيْنُ : انْقَلَبَ جَفْنُها أو اسْتَرْخَى .

شتل

شَتَلَ الزَّرْعَ ــِ شَتْلًا : غَرَسَهُ في المَشْتَلِ ، أو نَبَّتَ البَذْرَ في مَكانٍ ليغرسَه في مكانٍ آخر (مج) .
الشَّتْلَةُ : النَّبْتَةُ الصَّغيرةُ تُنْقَلُ من مَنْبِتِها إلى مَغْرِسِها (مج) .
المَشْتَلُ : مَكانُ الشَّتْلِ ، وهو المُسْتَنبَتُ الذي يُرَبَّى فيه الشَّتْلُ (مج) .
شَتَّلَ الزَّرْعَ : رَبَّى الغِراسَ في أَرْضٍ لِيَنْقلَها إلى غيرها .

(١) مَدّ القاموس .

شتم

شَتَمَهُ ــُ شَتْماً : سَبَّهُ . فهو شاتِمٌ ، وذاكَ مَشْتُومٌ ، وهي مَشْتُومَةٌ .
شَتُمَ الرَّجُلُ ــُ شَتامَةً : صارَ كَرِيهَ الوَجْهِ ، فهو شَتِيمٌ .
الشَّتِيمُ : الكَرِيهُ الوَجْهِ . و ــ : الأَسَدُ العابِسُ .
الشَّتِيمَةُ : السَّبُّ بقبيحِ الكَلامِ .
الشَّتّامَةُ : الكَثِيرُ الشَّتْمِ .
شاتَمَهُ : سابَّهُ .
تَشاتَمُوا : تَسابُّوا .

شتو

شَتا بالمَكانِ ــُ شَتْواً : أَقامَ به شِتاءً . و ــ الشِّتاءُ : بَرَدَ . و ــ اليومُ : اشْتَدَّ بَرْدُهُ . وشَتَتِ السَّماءُ : أُمْطِرَتْ .
الشِّتاءُ : أَحَدُ فُصُولِ السَّنَةِ الأَربعة ويَبْتَدِئُ في الثّاني والعِشْرِين مِنْ كانون الأَوّلِ ويَنْتَهي في الحادي والعشرين من آذار ، ويَقَعُ بين الخريف والرَّبيع . و ــ : زَمَنُ البَرْدِ . و ــ : القَحْطُ والمَجاعَةُ . (ج) أَشْتِيَةٌ .
الشَّتْوَةُ : الشِّتاءُ .
الشّاتِي من الأَيّام : الشَّدِيدُ البَرْدِ .
الشّاتِيَةُ من الغَدَواتِ : الشَّدِيدَةُ البَرْدِ .
الشَّتَوِيُّ و الشَّتْوِيُّ : المنسوب إلى الشِّتاءِ . يقال : نباتٌ شَتَوِيٌّ ؛ أي : ينبتُ في الشِّتاءِ . والشَّتَوِيُّ : مَطَرُ الشِّتاءِ .
المَشْتَى و المَشْتاةُ : المَكانُ يُقْضَى فيه الشِّتاءُ . و ــ : زَمان الشِّتاءِ .
أَشْتَى القومُ : دَخَلُوا في الشِّتاءِ . و ــ : أَصابتهم المجاعَةُ والقَحْطُ . فهم مُشْتُونَ .
شَتَّى بالمَكانِ : أَقامَ به شِتاءً .

شاتاهُ مُشاتاةً وشِتاءً : عامَلَهُ مدة الشِّتاءِ .
تَشَتَّى بالمَكانِ : أقامَ به شِتاءً .

شجب

شَجَبَ الرَّجُلُ ـُ شُجُوباً : هَلَكَ ، أو هَلَكَ حُزْناً وغَمًّا . و ـِ : حَزِنَ وأَصابَهُ عَنَتٌ من مَرَضٍ أو قِتالٍ . فهو شاجِبٌ . و ـِ فلاناً شَجْباً : أَهْلَكَهُ . و ـِ الصَّيْدَ : رَماهُ بِسَهْمٍ فأَصابَهُ وأَعجزه عن الحَراكِ . و ـِ اللهُ فلاناً : أَحْزَنَهُ . و ـِ فلانٌ الرَّأْيَ والموقِفَ : استنكره[1] ورَفَضَهُ . ويقال : (شَجَبَ العدوانَ) ؛ أي : استنكر الحرب أَشَدَّ استنكارٍ .
شَجِبَ ـَ شَجَباً : حَزِنَ ، وهَلَكَ . فهو شَجِبٌ .
الشَّجْبُ : الحاجة والهَمُّ . (ج) شُجُوبٌ . و ـِ : الرَّفْضُ للشَّيءِ لاستنكاره والاستبعاد له والرَّغبة في محوه (مج) .
المِشْجَبُ : ما تُعَلَّقُ عليه الثِّيابُ ونحوُها . (ج) مَشاجِبُ .

شجج

شَجَّهُ ـُ شَجّاً : جَرَحَ وَجْهَهُ أو رَأْسَهُ . فهو مَشْجُوجٌ وشَجِيجٌ . وشَجَّ الخَمْرَ بالماءِ : مَزَجَها . وشَجَّتِ السَّفِينَةُ البحرَ ـُ شَقَّتْهُ .
الشَّجَّةُ : الجُرْحُ في الرَّأْسِ أو الوَجْهِ . (ج) شِجاجٌ .
الأَشَجُّ : الذي في جَبِينِهِ أَثَرُ الشَّجَّةِ . مؤنثه شَجّاءُ . (ج) شُجٌّ .

شجر

شَجَرَ بينهم الأَمْرُ ـُ شُجُوراً : اضطربَ وتَنازَعُوا فيه . و ـِ الشَّجرةَ : رَفَعَ ما تَدَلَّى من أَغصانِها .
الشَّجَرُ : ما قامَ من النَّباتِ على ساقٍ صُلْبَةٍ . و ـِ (عند علماء النَّبات) : المُعَمَّرُ منه القائم على ساقٍ خشبيَّة عارِيَة . واحدتُه شَجَرَةٌ . يُقال : (هو من شجرة طيّبة) ؛ أي : من أَصلٍ كريم . (ج) أشجارٌ .
الشُّجَيْرَةُ : الشَّجَرَةُ الصَّغيرةُ .
الشَّجْراءُ : الشَّجَرُ المُلْتَفُّ المُتَكاثِفُ أو اسم لجماعة الشَّجَرِ ، واحدتُها شَجَرة . وأَرْضٌ شَجْراءُ : كثيرةُ الأَشْجار .
المَشْجَرُ : مَنْبِتُ الشَّجَرِ . و ـِ : كُلُّ مَساحَةٍ يُغَطِّيها الشَّجَرُ (مج) . (ج) مَشاجِرُ .
الشَّواجِرُ : المَوانِعُ والشَّواغِلُ . ورِماحٌ شَواجِرُ : مُخْتَلِفَةٌ ، مُتَداخِلَةٌ .
أَشْجَرَتِ الأَرْضُ : أَنْبَتَتِ الشَّجَرَ ، أو كَثُرَ شَجَرُها .
شَجَّرَ الثَّوْبَ وغيرَه : رَسَمَ عليه صُورَةَ الشَّجَرِ . فهو مُشَجَّرٌ . و ـِ الأَرْضَ : غَرَسَ فيها الشَّجَرَ (مو) . و ـِ النَّسَبَ ونَحْوَهُ : فَصَّلَهُ في بَيانٍ على صُورَةِ شَجَرَةٍ .
شاجَرَهُ : نازَعَهُ وخاصَمَهُ .
اشْتَجَرَ القومُ : تَخالَفُوا وتَنازَعُوا . و ـِ الشَّيءُ : تداخَلَ بعضُه في بَعْضٍ .
تشاجَرَتِ الرِّماحُ : تداخَلَ بعضُها في بَعْضٍ . وتشاجَرَ القومُ : تخالَفُوا وتنازَعُوا .

شجع

شَجُعَ ـُ شَجاعَةً : اشْتَدَّ عند البَأْسِ وقَوِيَ قَلْبُهُ . فهو شُجاعٌ وشَجِيعٌ . (ج) شُجْعانٌ ، وشُجَعاءُ . وشِجاعٌ . وهي شَجِيعَةٌ ، وشُجاعَةٌ . وهُنَّ شجائِعُ وشُجاعاتٌ .
الشَّجاعَةُ : شِدَّةُ القَلْبِ عند البَأْسِ .
الأَشْجَعُ واحِدُ الأَشاجِعِ ، وهي عُروقٌ ظاهِرِ الكَفِّ .
الشُّجاعُ : الجريءُ الشَّديدُ القلبِ عند البأس . (ج) شُجْعانٌ .
شَجَّعَهُ : حَمَلَهُ على الشَّجاعَةِ وقَوَّى قلبَهُ وجَرَّأَهُ ، وقال له : أنت شُجاعٌ .

(١) الوسيط .

تَشَجَّعَ: أَظْهَرَ الشَّجاعَةَ وتَقَوَّى وأَقْدَمَ. و ــ: تكلَّفَ الشَّجاعَةَ.

شجن

شَجَنَتِ الحَمامَةُ ــُ شُجُوناً: رَدَّدَتْ صَوْتَها وناحَت وتَحَزَّنَتْ. وشَجَنَ الأَمْرُ فلاناً شَجْناً: أَهَمَّهُ وأَحْزَنَهُ وشَغَلَهُ.

شَجِنَ ــَ شَجَناً: حَزِنَ. فهو شَجِنٌ.

شَجُنَ ــُ شَجَناً: حَزِنَ.

الشَّجَنُ: الهَمُّ والحُزْنُ. و ــ: الغُصْنُ المُشْتَبِكُ. و ــ: الشُّعْبَةُ من كُلِّ شيءٍ. (ج) أَشْجانٌ، وشُجُونٌ. ومنه: (الحديثُ ذو شُجُونٍ)؛ أي: مُتَشَعِّبٌ ذو فُنونٍ وأَغْراضٍ.

أَشْجَنَ الكَرْمُ ونَحْوُهُ: تَشابَكَتْ فُرُوعُهُ. و ــ الأَمْرُ فلاناً: أَحْزَنَهُ وأَهَمَّهُ.

تَشَجَّنَ: تَحَزَّنَ وتَأَلَّمَ.

شجو

شَجاهُ الأَمْرُ ــُ (يَشْجُوهُ) شَجْواً: أَحْزَنَهُ. و ــ: أَطْرَبَهُ (ضِدّ). وشجاه تَذَكُّرُ الإِلْفِ: شَوَّقَهُ وهَيَّجَ حُزْنَهُ.

شَجِيَ الرَّجُلُ ــَ (يَشْجَى) شَجاً: حَزِنَ واهْتَمَّ. و ــ: اعْتَرَضَ الشَّجا في حَلْقِهِ. و ــ: اهْتاجَ للذِّكْرى. فهو شَجٍ، وهي شَجِيَةٌ. و ــ بالهَمِّ: لم يَجِدْ منه مَخْرَجاً.

الشَّجا: ما اعْتَرَضَ في الحَلْقِ من عَظْمٍ ونَحْوِهِ.

الشَّجْوُ: الهَمُّ. و ــ: الحُزْنُ. و ــ: الحاجَةُ.

الشَّجِيُّ (بتخفيف الياء، فَعِل من شَجِيَ): الحَزين، والمشغولُ البالِ، والنسبة إليه شَجَوِيٌّ. يقال: رَجُل شَجٍ، وامرأَةٌ شَجِيَةٌ. **الشَّجِّيُّ** (بتشديد الياء، فَعِيل مِن شَجاه): الذي شَجاهُ الهَمُّ ونحوُهُ. والمَشْغُولُ) وفي المَثَل: (وَيْلٌ للشَّجِيِّ من الخَلِيِّ).

أَشْجاهُ: أَحْزَنَهُ. و ــ: أَطْرَبَهُ. و ــ: هَيَّجَهُ. و ــ: قَهَرَهُ. و ــ: غَلَبَه. و ــ: أَوْقَعَهُ في حُزْنٍ. و ــ: أَغَصَّهُ.

تَشاجَتْ: تَمَنَّعَتْ، وتَحازَنَتْ، وادَّعَتِ الشَّجْوَ.

شحب

شَحَبَ جِسْمُهُ ــُ شُحُوباً: تَغَيَّرَ من هُزالٍ أو جُوعٍ أو سَفَرٍ. و ــ لَوْنُهُ: تَغَيَّرَ ونصَل. فهو شاحِبٌ.

شَحُبَ ــُ شُحُوبَةً: تَغَيَّرَ.

شَحِبَ لونُه: تَغَيَّرَ.

شحج

شَحَجَ البَغْلُ أو الحِمارُ ــَ شَحِيجاً: صَوَّتَ. فهو شاحِجٌ.

شحح

شَحَّ الماءُ ونحوهُ ــِ شَحًّا: قَلَّ وعَسُرَ. و ــ فلانٌ بالشَّيءِ: بَخِلَ. فهو شَحِيحٌ.

الشُّحُّ: البُخْلُ مع حِرْصٍ.

الشَّحِيحُ: البَخِيلُ. (ج) أَشِحّاءُ، وأَشِحَّةٌ. وهي شَحِيحَةٌ. (ج) شَحائِحُ.

شاحَّ فلاناً: خاصَمَهُ وماحَكَهُ.

المُشاحَّةُ ــ يُقال (لا مُشاحَّةَ في الاصْطلاحِ)؛ أي: لا مُجادَلَةَ فيما تعارَفُوا عليه.

تَشاحُّوا في الأَمْرِ، وعليه: شَحَّ به بعضُهم على بَعْضٍ وتنازَعُوهُ.

شحذ

شَحَذَ السِّكِّينَ ــَ شَحْذاً: أَحَدَّها بالمِسَنِّ وغيره. فهي مَشْحُوذَةٌ، وشَحِيذٌ. ويُقال: شَحَذَ ذِهْنَهُ. و ــ النّاسَ: سألَهم مُلِحّاً.

الشَّحّاذُ: المُلِحُّ في السُّؤالِ.

المِشْحَذُ: المِسَنُّ. (ج) مَشاحِذُ.

شحرور

الشُّحْرُورُ: طائر من فصيلة الشُّحْروريّات، ورتبة العصفوريّات، وهو أسود اللون، أكبر من العصفور، دائم التَّغريد، لون منقار الذَّكر برتقاليّ، والأرجل والمخالب سمر غامقة، أمّا لونُ منقار الأُنثى فأسمر قاتم، وريشها أسمر قاتم من الأعلى، وأسمر فاتح من الأسفل. يُرَبَّى في أقفاصٍ لِحُسْنِ صَوْتِهِ. (ج) شَحارِيرُ[1].

شحط

شَحَطَتِ الدّارُ ـَ شُحُوطاً: بَعُدَتْ. وشَحَطَ المَزارُ: نَأى.

تَشَحَّطَ في دَمِهِ: تَخَبَّطَ فيه، تَضَرَّجَ.

شحم

شَحَمَ الطَّعامَ والخُبْزَ ـَ شَحْماً: جَعَلَ فيهما الشَّحْمَ. و ـــ القومَ: أطعمهم الشَّحْمَ. فهو شاحِمٌ.

شَحِمَ ـَ شَحَماً: سَمِنَ وامْتَلأَ. و ـــ إلى الشَّحْمِ: اشْتَهاهُ. فهو شَحِمٌ.

شَحُمَ ـُ شَحَماً: صارَ ذا شَحْمٍ في بَدَنِهِ.

الشَّحْمُ من جِسْمِ الحيوانِ: الأبْيَضُ الدُّهْنِيُّ. (ج) شُحُومٌ. والشَّحْمُ: مادَّةٌ دُهْنِيَّةٌ تُسْتَخْرَجُ من الحيوانِ وغيره.

الشَّحْمَةُ: القِطْعَةُ من الشَّحْمِ. و ـــ للأُذُنِ: ما لانَ من أسْفَلِها. وهي مُعَلَّقُ القُرْطِ. و ـــ لِلعَيْنِ: مُقْلَتُها التي تَجْمَعُ السَّوادَ والبَياضَ.

الشَّحّامُ: الذي يَبيعُ الشَّحْمَ.

المَشْحُومُ من الطَّعامِ: ما فيه شَحْمٌ.

الشَّحِيمُ: المُمْتَلِئُ شَحْماً.

أَشْحَمَ: كَثُرَ عِنْدَهُ الشَّحْمُ. ورَجُلٌ مُشْحِمٌ: كثيرُ الشَّحْمِ في بَيْتِهِ.

شَحَّمَ الآلَةَ: لَيَّنَها بالشَّحْمِ وشِبْهِهِ (مج).

شحن

شَحَنَ السَّفِينَةَ ـَ شَحْناً: مَلأَها، وأَعَدَّها للسَّفَرِ. فالسَّفينة مَشْحُونَةٌ. و ـــ فلاناً: طَرَدَهُ وأَبْعَدَهُ. و ـــ المدينةَ بالجُنْدِ: مَلأَها.

شَحِنَ عليه ـَ شَحَناً: حَقَدَ.

الشِّحْنَةُ: ما تُشْحَنُ به السَّفِينةُ ونَحْوُها. و ـــ: العَداوَةُ والبَغْضاءُ. والشِّحْنَةُ الكهرَبِيَّةُ: ما تَحَمَّلَهُ جِسْمٌ ما من الكَهْرَباء (مج).

الشّاحِنَةُ: السَّيّارَةُ التي تُملأُ وتُعَدُّ للسَّفَرِ. (مح).

الشَّحْناءُ: الحِقْدُ والعَداوَةُ والبَغْضاءُ.

المَشْحُونُ من المراكِبِ: المملوء. ﴿فأَنْجَيْناهُ وَمَنْ مَعَهُ في الفُلْكِ المَشْحُونِ[1]﴾.

شاحَنَهُ: باغَضَهُ وعاداهُ فهو مُشاحِنٌ.

تَشاحَنَ القومُ: تَعادَوْا وتباغَضُوا.

شخب

شَخَبَ اللَّبَنُ ـَ شَخْباً: خَرَجَ من الضَّرْعِ مَسْمُوعاً صوتُهُ. ويقال: شَخَبَ الدَّمُ من الجُرْحِ. و ـــ فلانٌ اللَّبَنَ: أَخْرَجَهُ من الضَّرْعِ مَسْمُوعاً صوتُهُ.

الشَّخْبُ: اللَّبَنُ يخرُجُ من الضَّرْعِ إذا احْتُلِبَ، والدَّمُ.

الشُّخْبَةُ: الدُّفْعَةُ من اللَّبَنِ أو الدَّمِ. (ج) شِخابٌ.

انْشَخَبَ اللَّبَنُ: نَزَلَ غَزِيراً. و ـــ عِرْقُهُ دَماً: انْفَجَرَ.

---

(١) المعجم الموحد للمصطلحات العلمية (معجم مصطلحات علم الحيوان) ص ٩٤.

(١) الشعراء/١١٩/.

شخت

الشَّخْتُ: الدَّقِيقُ والضَّامِرُ خِلْقَةً، لا من هُزالٍ. (ج) شِخاتٌ.

شخخ

شَخَّ ببولِه ـُ شَخّاً: أرسله مُمْتَدّاً بصوتٍ.

شخر

شَخَرَ النّائِمُ ـِ شَخْراً، وشَخِيراً: صَوَّتَ من أَنْفِهِ أو حَلْقِهِ. و ـــ: تَرَدَّدَ صوتُه في حَلْقِهِ في غَيْرِ كَلامٍ[1].

شَخِيرُ الفَرَسِ: صَوْتُهُ من فَمِهِ، وقيل صوتُه الذي يتلو الصَّهِيل.

الشِّخِّيرُ: الكثيرُ الشَّخْرِ.

شخص

شَخَصَ ـَ شُخُوصاً: ارْتَفَعَ. و ـــ: بَدا من بَعِيدٍ. و ـــ السَّهْمُ: عَلا الهَدَفَ. و ـــ بَصَرُ فلانٍ: فَتَحَ عَيْنَيْهِ ولم يَطْرِف متأمِّلاً أو مُنْزَعِجاً فالبَصَرُ شاخِصٌ والأبصارُ شاخِصَةٌ. و ـــ من بلده، وعنه: خَرَجَ. و ـــ إليه: رَجَعَ. و ـــ أمامَه: مَثَلَ بِشَخْصِهِ. و ـــ ببصره عند الموت: رَفَعَهُ فلم يَطْرِفْ.

الشَّخْصُ: كُلُّ جِسْمٍ له ارْتِفاعٌ وظُهُورٌ، وغَلَب في الإنسانِ. (ج) شُخوصٌ، وأَشْخاصٌ.

الشَّخْصِيّ: أَمْرٌ شَخْصِيٌّ: يَخُصُّ إنْساناً بِعَيْنِهِ.

الشّاخِصُ: الشَّيءُ الماثِلُ.

الشَّخْصِيَّةُ: صِفاتٌ تُمَيِّزُ الشَّخْصَ من غَيْرِهِ. (مح). والأَحْوالُ الشَّخْصِيَّةُ: المسائلُ الشَّرْعِيَّةُ المتعلِّقة بالأُسْرَةِ، كأَحكامِ الميراث والزَّواجِ. والبطاقة الشَّخْصِيَّة: بطاقة تُبَيِّنُ صِفاتِ الشَّخْصِ وصورتَه لإثْباتِ هُوِيَّتِهِ (مح). يُقال: فلانٌ ذو شَخْصِيَّةٍ قَوِيَّة؛ أي: ذو صِفاتٍ مُتَمَيِّزة وإرادة وكيان مستقلّ (مح).

أَشْخَصَ فلانٌ: حانَ سيرُهُ وذَهابُهُ. و**أَشْخَصْتُهُ**: سَيَّرْتُهُ. و ـــ من بلدِهِ: أخرجتُهُ. و ـــ إلَيَّ: أَرْجَعْتُهُ.

شَخَّصَ الشَّيْءَ: عَيَّنَهُ ومَيَّزَه مِمّا سِواهُ. ومنه (شَخَّصَ الدّاءَ، وشَخَّصَ المُشْكِلَةَ).

التَّشْخِيصُ في الأَدَبِ: إبْرازُ المعنَى المُجَرَّد أو الشَّيء الجامِدِ كأَنَّهُ شَخْصٌ ذو حَياةٍ.

شدخ

شَدَخَ الشَّيءَ ـَ شَدْخاً: شَجَّهُ، كَسَرَهُ. يقال: شَدَخَ الرَّأْسَ.

الشَّدْخُ: الكَسْرُ في الشَّيءِ الأَجْوَفِ.

انْشَدَخَ: انْشَجَّ.

تَشَدَّخَ: تَكَسَّرَ.

شدد

شَدَّ على يَدِهِ ـُ شَدّاً: أَعانَهُ. يقال: شَدَّ عَضُدَهُ؛ أي: قَوّاهُ. شَدَّ الحبلَ ونحوه: جَذَبه ومَدَّه و ـــ العُقْدَةَ: أَحْكَمَها وأَوْثَقَها. و ـــ مُلْكَه أو عَضُدَهُ: قَوّاهُ وأَعانَهُ. و ـــ رحالَه: تَهَيَّأَ للسَّفَر.

شَدَّ ـِ شِدَّةً: قَوِيَ. فهو شَدِيدٌ وجمعُه شِدادٌ وأَشِدّاء. و ـــ في سَيْرِهِ شَدّاً: عَدا. و ـــ عليه في الحرب: حَمَلَ بِقُوَّةٍ.

الشِّدَّةُ: الصَّلابَةُ والقُوَّةُ. و ـــ: الأَمْرُ يَصْعُبُ تَحَمُّلُهُ. وشِدَّةُ العَيْش: شَظَفُهُ وضِيقُهُ. وشِدَّةُ الصَّوْتِ: قُوَّتُهُ. وشِدَّةُ الخَوْفِ: زِيادَتُهُ.

بَلَغَ أُشُدَّهُ: أي بَلَغَ مبلَغَ الرِّجالِ واكْتَمَلَ.

الشَّدَّةُ: الحَمْلَةُ في الحَرْبِ. و ـــ (في الخَطِّ): رأسُ شين مُهْمَلَة النَّقْط، تُوضَعُ فوق الحرف دلالة على تضعيفِهِ: (ـّ).

الشَّدِيدُ من الرِّجال: القَوِيُّ. و ـــ: الشَّحِيحُ.

(١) الوسيط.

(ج) أَشِدّاءُ وشِدادٌ . وهُنَّ شِدادٌ وشَدائِدُ .
المِشَدُّ : نِطاقٌ يُشَدُّ على البَطْنِ لِيَدِقَّ (مو) .
الشَّدائِدُ : المِحَنُ والأُمُورُ الصَّعْبَةُ[1] .
الشِّدادُ : ما يُشَدُّ به .
شَدَّدَهُ : قَوّاهُ . وشَدَّدَ الضَّرْبَ : بالَغَ فيه . و ــ الحَرْفَ : ضَعَّفَهُ وأَدْغَمَهُ .
شادَّهُ مُشادَّةً ، وشِداداً : غالَبَهُ .
المُشادَّةُ في الشَّيءِ : التَّشَدُّدُ فيه .
اشْتَدَّ : قَوِيَ وزادَ . يقال : اشْتَدَّ مَرَضُهُ ، واشْتَدَّ به المَرَضُ ، واشتدّ عليه في الأمرِ . و ــ في عَدْوِهِ : أَسْرَعَ . و ــ النَّهارُ : عَلا و ارتفعت شَمْسُهُ .
تَشَدَّدَ في الأَمْرِ : بالَغَ فيه ولم يُخَفِّفْ .

شدف

الشّادُوفُ : أَداةٌ لِرَيِّ الأَرْضِ من ماءٍ مُنْخَفِضٍ عنها (مصرية) (عا) . ويقولون : شَدَّفَ : سَقَى بها .

(الشّادوف)

شدق

شَدِقَ ـَ شَدَقاً : اتَّسَعَ شِدْقُهُ . فهو أَشْدَقُ ، وهي شَدْقاءُ . (ج) شُدْقٌ .
الشِّدْقُ : جانب الفَمِ من باطِنِ الخَدِّ . (ج) أَشْداقٌ .
الأَشْدَقُ : الواسِعُ الشِّدْقِ . وخَطِيبٌ أَشْدَقُ : جَهِيرٌ مُفَوَّهٌ . وهي شَدْقاءُ .

(١) الوجيز .

تَشَدَّقَ في كَلامِهِ : لوى شِدْقَهُ تَفَصُّحاً ، وتَوَسَّعَ في الكَلامِ من غير احْتِياطٍ واحْتِرازٍ . فهو مُتَشَدِّقٌ .

شدن

شَدَنَ الظَّبْيُ وغيرُه ـُ شُدُوناً : قَوِيَ واسْتَغْنَى عن أُمِّهِ وطَلَعَ قَرْناهُ .
الشّادِنُ : وَلَدُ الظَّبْيَةِ خُصوصاً . (ج) شَوادِنُ .
شَدَنٌ : مَوْضِعٌ أو فَحْلٌ باليَمَنِ تُنْسَبُ إليه الإبِلُ الشَّدَنِيَّةُ .

شده

شَدَهَهُ ـَ شَدْهاً : أَدْهَشَهُ .
شُدِهَ شَدْهاً : شُغِلَ وتَحَيَّرَ ودَهِشَ . فهو مَشْدُوهٌ .
الشَّدَهُ : الدَّهْشَةُ والتَّحَيُّرُ .
أَشْدَهَهُ الأَمْرُ : حَيَّرَهُ وأَدْهَشَهُ .
انْشَدَهَ : تَحَيَّرَ .

شدو

شَدا من العِلْمِ أو الغِناءِ أو الأَدب ونحوه ـُ شَدْواً : حَصَّلَ منه طَرَفاً . و ــ بِصَوْتِه : مَدَّهُ بغِناءٍ وغيره . و ــ الإبِلَ : ساقَها . و ــ شَدْوَ فلانٍ : نَحا نَحْوَهُ .
الشَّدْوُ : كُلٌّ قليلٍ من كثيرٍ . يقال : أَخَذَ شَدْواً من المالِ .
الشَّدا : يقال : لم يَبْقَ من قُوَّتِهِ إلّا شدا ؛ أي : شَيْءٌ قَلِيلٌ .
الشّادِي : المُغَنِّي . و ــ : طالِبُ الأَدَبِ والعِلْمِ . (ج) شُداةٌ .

شذب

شَذَبَ اللِّحاءَ (قِشر الشجر) ـِ شَذْباً : قَشَرَهُ .

و ـــ فَرْعَ الشَّجَرَةِ : أَلقَى ما عليه من الأَغْصانِ حتى يَبْدُوَ .

الشَّذَبُ : ما قُشِرَ من لِحاءِ الشَّجَرِ . و ـــ : العِيدانُ المتفرِّقةُ . الواحدةُ : شَذَبَةٌ .

المِشْذَبُ : المِنْجَلُ يُشْذَبُ به .

شَذَّبَ اللِّحاءَ : قَشَرَهُ . و ـــ الشَّجَرَةَ : قَطَعَ ما تَفَرَّقَ من عِيدانِها .

شذذ

شَذَّ ـِ شُذُوذاً : انْفَرَدَ عن الجَماعَةِ أو خالَفَهُمْ . و ـــ الكلامُ : خَرَجَ عن القاعِدَةِ .

الشّاذّ : المنفردُ . و ـــ : الخارج عن الجماعة . و ـــ : ما خالَفَ القاعدةَ أو القياس . و ـــ : خلاف السَّوِيّ من النّاسِ . ويقال : سُلُوكٌ شاذٌّ . (ج) شَواذٌّ .

الشُّذّاذُ : الذين يكونُونَ في القَوْمِ ولَيْسُوا منهم . و ـــ : المُتَفَرِّقُونَ .

أَشَذَّ فلانٌ : جاء بقولٍ شاذٍّ . و ـــ الشَّيءَ : نَحّاهُ و أَبْعَدَهُ .

شذر

الشَّذْرُ : صِغارُ اللُّؤْلُؤِ ، الواحِدَةُ شَذْرَةٌ . والجمع شُذُورٌ . و ـــ : قِطَعُ الذَّهَبِ تُلْتَقَطُ من مَعْدِنِهِ . و ـــ : خَرَزٌ يُفْصَلُ به بين حَبّات العِقْدِ ونحوِهِ .

شَذَرَ مَذَرَ ـــ يُقال : ذَهَبُوا شَذَرَ مَذَرَ ؛ أي : تَفَرَّقُوا وذَهَبُوا في كُلِّ وَجْهٍ (ولا يُقالُ ذلك إلا حين يُدْبِرُ الحَظُّ) .

تَشَذَّرَ القومُ : تَفَرَّقُوا .

شذو

شَذا المِسْكُ ـُ شَذْواً : قَوِيَتْ رائِحَتُهُ وانتشرت .

الشَّذْوُ : المِسْكُ أو رائِحَتُهُ .

الشَّذا : قُوَّةُ الرّائحةِ الطَّيِّبَة .

شرأب

اشْرَأَبَّ إليه ، وله : مَدَّ عُنُقَهُ لِيَنْظُرَ . و ـــ : ارتفع لِيَنْظُرَ . فهو مُشْرَئِبٌّ .

شرب

شَرِبَ ـَ شُرْباً وتَشراباً : تناوَلَ ما لا يُمْضَغُ . و ـــ الماءَ ونحوَهُ ـَ شُرْباً : جَرَعَهُ و ـــ : رَوِيَ به . فهو شارِبٌ . (ج) شارِبُونَ .

الشَّرْبَةُ من الماءِ وغيرِه : المَرَّةُ من الشُّرْبِ . و ـــ : الجَرْعَةُ من الشَّرابِ .

الشَّرابُ : ما شُرِبَ من أَيِّ نَوْعٍ كانَ . (ج) أَشْرِبَةٌ .

الشَّرْبُ و الشُّرُوبُ : القَوْمُ يَشْرَبُونَ ويجتمعون على الشَّراب .

الشَّوارِبُ : مَجاري الماءِ في الحَلْقِ . و ـــ : ما امْتَدَّ فوق الشَّفَةِ العليا من الشَّعْرِ . الواحِدُ : شارِبٌ وهما شارِبانِ .

الشِّرْبُ : الماءُ يُشْرَبُ . و ـــ : النَّصيبُ من الشَّراب . و ـــ : وَقْتُ الشُّرْبِ . و ـــ : مَوْرِدُ الماءِ . (ج) أَشْرابٌ .

الشَّرُوبُ : الكثيرُ الشُّرْبِ . و ـــ : الماءُ يُشْرَبُ على كُرْهٍ لِقِلَّةِ عُذُوبَتِهِ . (ج) شُرُبٌ .

الشَّرِيبُ : المُولَعُ بالشُّرْبِ .

المَشْرَبُ : المَوْرِدُ . و ـــ : المَشْرُوبُ نَفْسُهُ . ومَشْرَبُ الرجلِ : مَيْلُهُ وهَواهُ . (ج) مَشارِبُ .

المِشْرَبَةُ : إناءٌ يُشْرَبُ به .

أَشْرَبَهُ : سَقاهُ . و ـــ اللَّوْنَ : أَشْبَعَهُ . و ـــ اللونَ لوناً آخَرَ : خَلَطَهُ به . يقال : أُشْرِبَ في قلبِهِ حُبُّ كذا ، أي : خالَطَ حُبُّهُ قَلْبَهُ كأَنَّهُ شَرِبَهُ .

شَرَّبَهُ : جَعَلَهُ يَشْرَبُ .

شارَبَهُ مُشارَبَةً ، وشِراباً : شَرِبَ معه .

تَشَرَّبَ الماءَ ونحوَه : امْتَصَّهُ على مَهْلٍ . ويقال : (تَشَرَّبَ الثَّوْبُ العَرَقَ أو الصِّبْغَ) .

شرج

الشَّرَجُ: مَجْمَعُ حَلْقَةِ الدُّبُرِ. وشَرَجُ الوادي: مُنْفَسَحُهُ. (ج) أَشْراجٌ.

شَرَّجَ الخَقِيبَةَ: خاطَها خِياطَةً مُتباعِدَةً وضَمَّ أَجْزاءَها.

التَّشْرِيجُ: الخِياطَةُ المُتباعِدَةُ.

شرجع

الشَّرْجَعُ: النَّعْشُ.

شرح

شَرَحَ اللَّحْمَ ـَ شَرْحاً: قطعه قِطَعاً طِوالاً رِقاقاً. و ـــ الشَّيءَ: بَسَطَهُ وَوَسَّعَهُ. و ـــ الغامِضَ: فَسَّرَهُ. و ـــ أَمْرَهُ: أَوْضَحَهُ وكَشَفَهُ. و ـــ المَسْأَلَةَ المُشْكِلَةَ: بَيَّنَها. و ـــ صَدْرَهُ: وَسَّعَهُ لقبول الأَمْرِ: ﴿قال رَبِّ اشْرَحْ لي صَدْري[1]﴾.

الشَّرِيحة: القطعة المُرَقَّقَةُ من اللحم وغيرِهِ. (ج) شَرائِحُ.

المَشْرَحَةُ: منضدة تُهَيَّأُ لِلتَّشْرِيحِ (مح). و ـــ: غُرْفَةٌ كبيرةٌ تُعَدُّ لِتَشْرِيحِ الأَجسام بعد مَوْتِها (مح).

شَرَّحَ اللَّحْمَ: قَطَّعَهُ قِطَعاً طِوالاً رِقاقاً.

عِلْمُ التَّشْرِيحِ: عِلْمٌ يَبْحَثُ في تركيب الأَجسامِ العُضْوِيَّةِ بتقطيعها وفَحْصِها.

انْشَرَحَ صَدْرُهُ لقبول الحَقِّ: اتَّسَعَ.

شرخ

الشَّرْخُ: انْشِقاقٌ في العَظْمِ أو الحائِطِ ونحوهما لا يبلغ الفَصْلَ (مح). و ـــ: الأَصْلُ. و ـــ: العِرْقُ. وشَرْخُ الأَمْرِ أو الشَّبابِ: أَوَّلُه ونَضارَتُهُ وقُوَّتُهُ.

(١) طه / ٢٥ /.

شرد

شَرَدَ الجملُ وغيرُهُ ـُ شُرُوداً، وشِراداً: نَفَرَ واستعصَى وذَهَبَ في الأَرْضِ. و ـــ عن الطَّرِيق: حادَ. فهو شارِدٌ وشَرُودٌ. وشَوارِدُ اللُّغَةِ: غَرائِبُها ونَوادِرُها. ورجلٌ شارِدُ العَيْنِ: يتطلَّع إلى غير مالَهُ من مَتاعٍ ونحوه. وهي شارِدَةٌ.

الشُّرُودُ ـــ شُرودُ الذِّهْنِ (في عِلْمِ النَّفْسِ): عَدَمُ الانتباه إلى الظُّروف المحيطة، أو الملابسات الطّارِئة (مج).

الشَّرُودُ من القَوافي: السّائِرَةُ في البِلادِ.

الشَّرِيدُ: الطَّرِيدُ لا مأْوَى له.

أَشْرَدَهُ: جَعَلَهُ شَرِيداً طريداً لا مَأْوَى له.

شَرَّدَهُ: طَرَدَهُ وتركه بلا مأْوَى. فهو مُشَرِّدٌ. و ـــ القومَ: فَرَّقَهُمْ.

تَشَرَّدَ القومُ: ذَهَبُوا كُلَّ مَذْهَبٍ وتَفَرَّقُوا.

المُتَشَرِّدُ: المُتَبَطِّلُ المُتَسَكِّعُ (مو).

شرذم

الشِّرْذِمَةُ: القِطعةُ من الشَّيء. و شِرْذِمَةٌ من النّاس: جَماعة قليلة. (ج) شَراذِمُ.

و **الشَّراذِمُ** من الثِّيابِ: البالية المتقطِّعة.

شرر

شَرَّ فلانٌ ـُ شَرّاً، وشَرارَةً: مالَ إلى الشَّرِّ فهو شَرِيرٌ، وشِرِّيرٌ. (ج) أَشْرارٌ، وشِرِّيرُونَ.

الشَّرُّ: السُّوءُ، ونَقيضُ الخَيْرِ. (ج) شُرُورٌ. يقال: رَجُلٌ شَرٌّ: ذو شَرٍّ. (ج) أَشْرارٌ، وشِرارٌ. ويقال: هو شَرُّ النّاسِ، وهي شَرُّ النّاسِ.

الشَّرَّةُ: الحِدَّةُ. وشِرَّةُ الشَّبابِ: نَشاطُهُ.

الشِّرِّيرُ: الكثيرُ الشَّرِّ.

الشَّرَرُ: ما تَطايَرَ من النّارِ، واحدتُه شَرَرَةٌ.

الشَّرارُ : الشَّرَرُ ، واحدتُه شَرارَةٌ .
و **الشَّرارَةُ الكَهْرَبِيَّةُ** : الضَّوْءُ الحادِثُ من التّفريغ الكهربيّ (مج) .
شارَّهُ مُشارَّةً : عاداهُ وخاصَمَهُ .
المُشارَّةُ : المُخاصَمَةُ .

شرس

شَرِسَ ـَ شَرَساً ، وشَراسَةً : ساءَ خُلُقُهُ واشْتَدَّ خِلافُهُ . فهو شَرِسٌ ، وهي شَرِسَةٌ .
شَرُسَ ـُ شَراسَةً : شَرِسَ . فهو شَرِيسٌ . وهي شَرِيسَةٌ .
الشَّراسَةُ : سُوءُ الخُلُقِ وشِدَّةُ الخِلافِ .
شارَسَهُ مُشارَسَةً ، وشِراساً : عاسَرَهُ وشاكَسَهُ .
تَشارَسَ القومُ : تَعادَوْا وتَخالَفُوا .

شرسف

الشُّرْسُوفُ : الطَّرَفُ اللَّيِّنُ من الضِّلَع مِمّا يَلِي البَطْنَ . (ج) شَراسِيفُ .

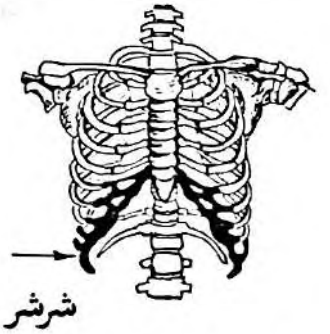

(الشُّرسوف)

شرشر

شَرْشَرَ الماءُ ونحوُه : تقاطَرَ .

شرط

شَرَطَ الجِلْدَ ـُ شَرْطاً : شَقَّهُ . و ـــ له أَمْراً : ألْزَمَهُ . و ـــ عليه أَمْراً : ألْزَمَهُ إيّاهُ .
الشَّرْطُ : ما يُوضَعُ لِيُلْتَزَمَ في بَيْعٍ أو نَحْوِهِ . و ـــ : ترتيبُ أَمْرٍ على أَمْرٍ آخر بأداةٍ . (ج) شُروطٌ .
الشَّرَطُ : العَلامَةُ . (ج) أَشْراطٌ . وأَشْراطُ السّاعَةِ : علامات القيامة .
الشُّرْطَةُ : حَفَظَةُ الأَمْنِ في البِلادِ . (ج) شُرَطٌ . الواحِدُ شُرْطِيٌّ . وصاحِبُ الشُّرْطَةِ : رَئِيسُها .
الشُّرَطَةُ : الشُّرْطَةُ . الواحِدُ شُرَطِيٌّ .
الشَّرِيطُ : الحَبْلُ المَفْتُولُ . و ـــ : سَيْرٌ من نَسِيجٍ ونحوه ، ممدود ، وضَيِّق العَرْض (مو) . و ـــ : سِلْكٌ مَعْدِنِيٌّ . وشريط القياس : شريط مُقَسَّمٌ أَجزاءً عشريَّةً ومِئَوِيَّة ويستعمل في القياس . (ج) شُرُطٌ ، وشَرائِطُ .
الشَّرِيطَةُ : الشَّرْطُ . و ـــ : خُيُوطٌ تُفْتَلُ أو قطعة نسيج لعقد الشَّعْرِ . (ج) شَرائِطُ .
المِشْرَطُ و **المِشْراطُ** و **المِشْرَطَةُ** : المِبْضَعُ وجمع المِشْرَطِ والمِشْرَطَة مَشارِطُ .
أَشْرَطَ نَفْسَهُ لأَمْرِ كَذا : أعلمها له ، وأَعَدَّها .
شارَطَهُ على كذا : شَرَطَ عليه .
اشْتَرَطَ عليه كذا : شَرَطَ .

شرع

شَرَعَ المَنْزِلُ ـَ شُرُوعاً : صارَ على طريقٍ نافِذٍ .
وشَرَعَتِ الدَّوابُّ في الماءِ شَرْعاً ، وشُرُوعاً : دَخَلَتْ . فهي شُرُوعٌ وشُرَّعٌ . و ـــ فلانٌ في الأَمْرِ شُرُوعاً : خاضَ . و ـــ فلانٌ الإِبِلَ : أَوْرَدَها الشَّرِيعَةَ . و ـــ الشَّيءَ شَرْعاً : بَيَّنَهُ وأَوْضَحَهُ ، ومنه شَرَعَ السُّنَّةَ ، أي : بَيَّنَها وأَوْضَحَها . و ـــ الأَمْرَ : جَعَلَهُ مَشْرُوعاً مَسْنُوناً . و ـــ يَفْعَلُ كذا : أَخَذَ يفعَلُ (فعل ناقص) .
الشَّرْعُ : البَيانُ والإظهارُ والطَّرِيقُ . وشَرْعُ اللهِ : ما شَرَعَهُ لِخَلْقِهِ .
الشِّرْعَةُ : مَوْرِدُ الماءِ . و ـــ : شَرْعُ اللَّهِ . و ـــ : المَذْهَبُ المستقيم .
الشَّرِيعَةُ : ما شَرَعَ اللهُ لِعِبادِه من العَقائد والأَحكامِ المُلْزِمَة . و ـــ : مَوْرِدُ الماءِ . (ج) شَرائِعُ . و (نهر الشّريعة) : الأُرْدُنُّ .

الشّارِعُ: سانُ الشَّرِيعَةِ وواضِعُها. و ــ: الطَّرِيقُ الأَعْظَم. و ــ في الشَّيءِ: البادِئُ به.

الشّارِعَةُ من الدُّورِ: ما كانت أَبْوابُها مُطِلَّةً على الطَّرِيقِ.

المَشْرُوعُ: ما سَوَّغَهُ الشَّرْعُ. و ــ: الأَمْرُ يُهَيَّأُ لِيُدْرَسَ ويُقَرَّرَ (مو). (ج) مَشْرُوعاتٌ.

المَشْرَعَة: المواضِعُ التي يُنْحَدَرُ مِنها إلى الماء.

الشِّراع ــ شِراعُ السَّفِينَةِ: قِلْعُها. (ج) أَشْرِعَةٌ، وشُرُعٌ.

أَشْرَعَ نحوَهُ الرُّمْحَ: سَدَّدَهُ. و ــ الشَّيءَ: بالَغَ في رَفْعِهِ. و ــ باباً إلى الطَّرِيق: فَتَحَهُ.

شَرَّعَ: سَنَّ الشَّرائِعَ. و ــ السَّفينةَ: جعل لها شِراعاً. و ــ البيتَ: رَفَعَهُ.

التَّشْرِيعُ: اسْتِنْباطُ الأَحكام الشَّرْعِيَّةِ. و ــ: سَنُّ القوانين.

اشْتَرَعَ شِرْعَةَ فلانٍ: تَبِعَ نَهْجَهُ. و ــ الشَّريعةَ: سَنَّها. فهو مُشْتَرِعٌ.

شرف

شَرَفَهُ ــُ شَرَفاً: غَلَبَهُ بالشَّرَفِ.

شَرُفَ ــَ شَرَفاً: علا وارْتَفَعَ.

شَرُفَ الرَّجلُ ــُ شَرَفاً: عَلَتْ مَنْزِلَتُهُ. فهو شَرِيفٌ. (ج) شُرَفاءُ، وأَشْرافٌ. و ــ المَكانُ: ارْتَفَعَ.

الشَّرَفُ: ما ارتفع وعلا من الأَرْضِ يُشْرِفُ على ما حَوْلَه. و ــ: العُلُوُّ والمَجْدُ والحَسَبُ المَوْرُوثُ وقِيل لا يكون إلا بالآباءِ.

الشُّرْفَةُ: ما يُوضَعُ على أَعلى القَصْرِ يُحَلَّى به. و ــ: امتدادٌ خارجٌ من البناءِ يُسْتَشْرَفُ منه على ما حَوْلَهُ (مج). (ج) شُرَفٌ.

المَشارِفُ ــ مَشارِفُ الأَرْضِ: أعاليها. الواحِدُ: مَشْرَفٌ. ومَشارِفُ العِراقِ: القُرَى العَرَبِيَّةُ المُشْرِفة على سَوادِ العِراقِ، ومَشارِفُ الشّامِ، ومَشارِفُ اليَمَنِ: الأَماكِنُ التي تقربُ منها وتُطِلُّ عليها.

المَشْرَفِيَّةُ: سُيُوفٌ مَنْسُوبَةٌ إلى (المَشارِف) وهي قُرًى من أَرْضِ العرب تدنُو من الرِّيف. يُقال: سَيْفٌ مَشْرَفِيٌّ.

أَشْرَفَ: علا وارْتَفَعَ. فهو مُشْرِفٌ؛ أي: عالٍ. و ــ المَكانَ: عَلاهُ. و ــ على المَوْتِ: قارَبَهُ. و ــ عليه: اطَّلَعَ من فَوْق و ــ: تَوَلّاه وتَعَهَّدَهُ.

شَرَّفَ البناءَ: جَعَلَ له شُرْفَةً أو شُرَفاً. و ــ فلاناً: عَظَّمَهُ ومَجَّدَهُ.

شارَفَهُ: دَنا منه وأَشرف عليه. و ــ الرَّجلُ غيرَهُ: فاخَرَهُ أَيُّهُما أَشْرَفُ.

تَشَرَّفَ الرَّجلُ: نالَ الشَّرَفَ. و ــ بالشَّيءِ: عَدَّه شَرَفاً له.

اسْتَشْرَفَ: انْتَصَبَ وعَلا. و ــ للشَّيْءِ: تَعَرَّضَ. و ــ الشَّيْءَ: رَفَعَ بَصَرَهُ ناظِراً إليه.

شرق

شَرَقَتِ الشَّمْسُ ــُ شُرُوقاً، وشَرْقاً: طَلَعَتْ (خِلاف غَرَبَتْ).

شَرِقَ فلانٌ بالماءِ ــَ شَرَقاً: غَصَّ. و ــ المَوْضِعُ بأَهْلِهِ: ضاقَ. يقال: شَرِقَ بِرِيقِهِ. وشَرِقَتِ الآلَةُ: غَصَّتْ بوقودِها (مج).

الشَّرَقُ: الشَّجا والغُصَّةُ. والشَّرَقُ بالماءِ والرِّيقِ ونحوِهما كالغَصَصِ بالطَّعامِ.

الشَّرْقُ: جِهَةُ شُرُوقِ الشَّمْسِ. و ــ: الشَّمْسُ.

الشّارِقُ: الشَّمْسُ. ومنه (آتِيكَ كُلَّ شارِقٍ)؛ أي: كُلَّ يَوْمٍ.

المَشْرِقُ: مَكانُ الشُّرُوق، وهو اسمُ مَكانٍ على غير قِياس. (ج) مَشارِقُ.

المَشْرِقانِ: المَشْرِقُ والمَغْرِبُ.

المَشارِقَةُ: أَهْلُ المَشْرِقِ. واحِدُهُم مَشْرِقِيٌّ.

المَشْرَقَةُ: مَوْضِعُ القُعُودِ للشَّمْسِ.

الشَّرْقَةُ: الغُصَّةُ بالماءِ.
أَشْرَقَت الشَّمْسُ: طلعت وأَضاءت. وأَشرق القومُ: دخلوا في وقت الشُّرُوق. وأَشرقَ وجهُهُ: أَضاءَ وتَلأْلأَ حُسْناً. و ــ فلاناً: أَغَصَّهُ.
الإشْراقُ: انْبِعاثُ نُورٍ من العالم غير المحسوس إلى الذِّهْنِ، تَتمُّ به المعرفةُ (مج).
شَرَّقَ: اتَّجَهَ نحو الشَّرْقِ أو أَتاهُ أو طَلَعَ منه. فهو مُشَرِّقٌ. يقال: شَتّانَ بينَ مُشَرِّقٍ ومُغَرِّبٍ. و ــ اللحمَ قَدَّدَهُ وبَسَطَهُ في الشَّمْسِ لِيَجِفَّ.
أَيّامُ التَّشْرِيقِ: ثلاثَةُ أَيّامٍ بعد يومِ النَّحْرِ.

شرك

شَرِكَهُ في الأَمْرِ ـَ شِرْكاً، وشَرِكَةً، وشِرْكَةً: دَخَلَ فيه معه. فهو شَرِيكٌ. (ج) شُرَكاءُ.
الشَّرَكُ: حبائِلُ الصَّيْدِ، وما يُنْصَبُ لِلطَّيْرِ. واحِدُها شَرَكَةٌ، وجمعُ شَرَكٍ شُرُكٌ، وأَشْراكٌ.
الشِّراكُ: سَيْرُ النَّعْلِ على ظَهْرِ القَدَمِ. (ج) شُرُكٌ، وأَشْرُكٌ.
الشِّرْكُ: القَوْلُ بتَعَدُّدِ الآلِهة.
الشَّرِكَةُ و الشِّرْكَةُ: عَقْدٌ بين اثنين أو أكثر للقيام بعَمَلٍ مُشْتَرَكٍ. يقال: بين فلانٍ وفلانٍ شَرِكَةٌ.
الشَّرِيكُ: المُشارِكُ غيرَهُ في تجارةٍ ونحوِها. (ج) شُرَكاءُ.
الشَّرِيكَةُ: شَرِيكَةُ الرَّجُلِ: امرأَتُهُ. (ج) شَرائِكُ.
أَشركَ فلاناً في الأَمْرِ: أَدْخَلَهُ فيه وجَعَلَهُ فيه شَرِيكاً. و ــ باللهِ: جَعَلَ له شَرِيكاً في مُلْكِهِ فهو مُشْرِكٌ، وهم مُشْرِكُونَ، وهُنَّ مُشْرِكاتٌ.
شارَكَهُ: صارَ شَرِيكَهُ. و ــ فلانٌ فلاناً: وقَعَتْ بينهما شَرِكَةٌ. يُقال: فلانٌ يُشارِكُ في عِلْمِ كذا، أي: له نَصِيبٌ منه.
اشْتَرَكَ الأَمْرُ: اخْتَلَطَ والْتَبَسَ. و ــ الرَّجلانِ في مَشْروعٍ: كانَ أَحدُهُما شَرِيكاً للآخَرِ فيه. ومالٌ مُشْتَرَكٌ: لَكَ ولغيرك فيه حِصَّةٌ.
الاشتراكِيَّة: مذهبٌ سياسِيٌّ واقتصادِيٌّ يقومُ على سَيْطَرَةِ الدَّوْلَةِ على وسائِلِ الإنتاجِ، وعَدالة التَّوزيع، والتَّخطيط الشّامل (مج).
تشارَكا في التِّجارة: اشتركا.

شرم

شَرَمَ الأُذنَ وغيرَها ـِ شَرْماً: شَقَّها أو قطع من أَعلاها شيئاً يسيراً.
شَرِمَتْ أُذنُه ـَ شَرَماً: أَصابَها الشَّرْمُ. وشَرِمَ الشَّيءُ: انْشَقَّ. فهو أَشْرَمُ، وهي شَرْماءُ. (ج) شُرْمٌ.
الشَّرْمُ: الشَّقُّ. و ــ من البحرِ: الخَلِيجُ.
الأَشْرَمُ: المَشْرُومُ الأَنْفِ. و ــ: لقب أَبْرَهَةَ الحَبَشِيِّ صاحبِ الفِيلِ.
انْشَرَمَ: انْشَقَّ.
شَرَّمَهُ: شَقَّقَهُ.
تَشَرَّمَ الأَنْفُ: تَمَزَّقَ وتَشَقَّقَ. يقال: تَشَرَّمَ الجِلْدُ، وتَشَرَّمَتْ نَواحي الكِتابِ.

شرنق

شَرْنَقَتِ الدُّودَةُ: أَحاطَتْ نَفْسَها بالشَّرْنَقَةِ (مح).
الشَّرْنَقَةُ: غِشاءٌ واقٍ من خُيوطٍ دقيقةٍ تنسِجُه حولَها بعضُ الحشرات كدودة القَزِّ في طَوْرٍ من أَطْوارِ حياتِها (مح). (ج) شَرانِقُ.

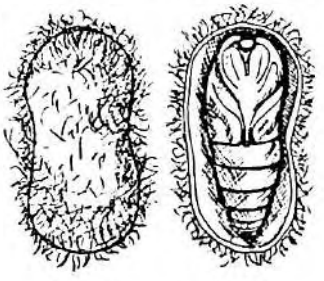

(الشَّرنقة)

شره

شَرِهَ إلى الطَّعامِ وغيرِه، وشَرِهَ عليه ـَ شَرَهاً: اشْتَدَّ حِرْصُه عليه واشْتِهاؤُهُ له. فهو شَرِهٌ، وهي شَرِهَةٌ.

الشَّرَهُ: أَسْوَأُ الحِرْصِ.

شري

شَرَى الشَّيءَ ـِ شِرًى، وشِراءً: أَخَذَهُ بِثَمَنٍ، أو باعَهُ ﴿وشَرَوْهُ بِثَمَنٍ بَخْسٍ(١)﴾؛ أي: باعُوهُ.

شَرِيَ الشَّرُّ ـَ شَرًى: عَظُمَ وتفاقَمَ. و ـــ في غَيِّه: تمادَى. و ـــ الجِلْدُ: خَرَجَ عليه الشَّرَى. فهو شَرٍ.

شَرْوَى الشَّيءِ: مِثْلُهُ. ومنه (لا يَمْلِكُ شَرْوَى نَقِيرٍ)؛ أي: هو مُعْدِمٌ. (والنقِيرُ: نُقْرَةٌ في ظَهْرِ نَواةِ التَّمْرِ).

الشَّرَى: بُثُورٌ حُمْرٌ صِغارٌ على الجِلْدِ حَكّاكَةٌ مُؤْلِمَةٌ. و ـــ: مَوْضِعٌ تُنْسَبُ إليه الأُسُودُ. ويُقال: هُمْ أُسْدُ الشَّرَى؛ أي: أَشِدّاءُ شُجعان.

الشِّرْيانُ و الشَّرْيانُ: العِرْقُ النابِضُ يَحْمِلُ الدَّمَ من القَلْبِ إلى الجَسدِ (مج). (ج) شَرايِينُ. والشَّرايين التّاجيَّة: شَرايينُ القَلْب.

الشّارِي: المُشْتَرِي. (ج) شُراةٌ.

الشُّراةُ: الخَوارِجُ الذينَ خَرَجُوا على عَلِيٍّ رضي الله عنه إذ قالوا: إنَّهم شَرَوْا أَنْفُسَهُم في سبيل الله.

شاراهُ مُشارَاةً وشِراءً: بايَعَهُ و ـــ: لَجَّ في جِدالِهِ.

اشْتَرَى الحاجَةَ: أَخَذَها بِثَمَنٍ. فالحاجَةُ مُشْتَراةٌ. (ج) مُشْتَرَياتٌ.

المُشْتَرِي: أَكبرُ الكواكِب السَّيّارَة في المجموعة الشَّمْسِيَّةِ.

اسْتَشْرَى الدّاءُ وغيرُهُ: عَظُمَ وتَفاقَمَ.

(١) يوسف، الآية /٢٠/.

شزر

شَزَرَهُ ـِ شَزْراً: نَظَرَ إليه بِمُؤْخِرِ عَيْنِهِ، وأَكثرُ ما يكونُ ذلكَ في حال الغَضَبِ.

شَيْزَرُ: بلدةٌ قُربَ حماة.

الشَّزْرُ: نَظْرَةُ الإعراضِ، أو الغضب، أو الاسْتِهانَةِ. يقال: نَظَرَ إليه شَزْراً.

تَشازَرَ القومُ: نَظَرَ بعضُهم إلى بَعْضٍ شَزْراً.

اسْتَشْزَرَ الحَبْلُ: انْفَتَلَ. ويُقال: اسْتَشْزَرَتِ الغَدائِرُ.

شسع

شَسَعَ المَكانُ ـَ شُسُوعاً: بَعُدَ. فهو شاسِعٌ. و ـــ النَّعْلَ شَسْعاً: جَعَلَ لها شِسْعاً.

الشِّسْعُ من النَّعْلِ: سَيْرٌ يدخل بين الإصْبَعَيْنِ من جهة، و يَتَّصِلُ بصدر النَّعْلِ من جهة أُخرى. (ج) شُسُوعٌ.

أَشْسَعَ النَّعْلَ: شَسَعَها.

شصص

الشَّصُّ و الشِّصُّ: حديدةٌ عَقْفاءُ يُصادُ بها السَّمَكُ. (ج) شُصُوصٌ.

شطأ

شَطْءُ النَّباتِ: أَوَّلُ مايبدو من وَرَقِه. وشَطْءُ النَّهْرِ أو الوادي: شاطِئُهُ. (ج) شُطُوءٌ.

الشّاطِئُ: جانِبُ الوادي أو النَّهْرِ أو البحر. (ج) شَواطِئُ، وشُطْآنٌ.

شطب

شَطَبَ الجِلْدَ ونحوَهُ ـُ شَطْباً: شَقَّهُ. يُقال: شَطَبَ الكاتِبُ الكلمةَ: طَمَسَها عُدُولًا عنها. (مو). و ـــ القاضي الدَّعوَى: حَذَفَها من جَدْوَلِ القضايا بلا حُكْمٍ فيها لسبب قانُونِيٍّ. (مج).

الشَّطْبُ (في اصطلاح الدَّواوين): تسجيل النفقات لإسقاطها من المبلغ المُعْتَمَد في الميزانيَّةِ (مج).

الشَّطْبَةُ: خطٌّ يُمَدُّ على الغَلَطِ الواقع في المكتوب (مو).

شطح

شَطَحَ في السَّيْرِ أو في القَوْلِ ـَ شَطْحاً: تَباعَد واسْتَرْسَلَ. (مو).

شطر

شَطَرَ على أَهله ـُ شُطُوراً، وشَطارَةً: تركَ مُوافَقَتَهُم وأَعياهم شَرّاً وخُبْثاً. فهو شاطِرٌ ذو شَطارَةٍ. و ـــ الشَّيءَ شَطْراً: جَعَلَهُ نِصْفَيْن. و ـــ: قَسَمَهُ.

الشَّطْرُ: نِصْفُ الشَّيءِ ويستعمل الشَّطْرُ في الجزء منه. وشَطْرُ البيت من الشِّعْرِ: نِصْفُهُ.

و ـــ: الجِهَةُ والنّاحِيَةُ. يقال (قَصَد شَطْرَهُ)؛ أي: نحوَه: ﴿فولُّوا وُجوهَكُمْ شَطْرَهُ﴾[1]. ويُقال: (حَلَبَ فلانٌ الدَّهْرَ أَشْطُرَهُ)؛ أي: خَبَرَ خَيْرَهُ وشَرَّهُ.

الشّاطِرُ: الخَبيثُ الفاجِرُ، ويستعمله العامَّة بمعنى الفَهِم المُتَصَرِّف في الأُمورِ. والشّاطِرُ: الذي أَعْيا أَهْلَهُ ومُؤَدِّبَهُ خُبْثاً ومَكْراً. (ج) شُطّارٌ.

المَشْطُورُ من الخُبز: الشَّطِيرَةُ. و ـــ (في عِلْمِ العَروض): البَيْتُ ذَهَبَ شَطْرُهُ.

الشَّطِيرُ: شَطِيرُ الشَّيءِ: نِصْفُهُ. (ج) شُطُرٌ.

الشَّطِيرَةُ: خُبْزَةٌ تُشَقُّ ويُوضَعُ فيها الإدامُ. (ج) شَطائِرُ (مح).

شَطَّرَ الشَّيْءَ: نَصَّفَهُ. و ـــ الشِّعْرَ: أَضافَ إلى كُلِّ شطرٍ منه شَطْراً من نَظْمِهِ.

شاطَرَهُ مالَه وغيرَه: ناصَفَهُ إيّاهُ.

(١) البقرة الآية /١٥٠/.

شطرنج

الشَّطْرَنْجُ: لُعْبَةٌ تُلْعَبُ على رقعة ذاتِ أَربعةٍ وستينَ مُرَبَّعاً وتُمَثِّلُ دولتين متحاربتين، ولها اثنتانِ وثلاثونَ قطعة مختلفة تُمَثِّلُ المَلِكَيْنِ والوَزِيرَيْنِ والخَيّالة والقِلاعَ والفِيَلَةَ والجنود. (مع). (هنديَّة).

شطط

شَطَّتْ دارُهُ ـِ شَطّاً، وشُطُوطاً: بَعُدَتْ وأفرطت في البُعْدِ.

شَطَّ في حُكْمِهِ ـِ شَطَطاً: جارَ. و ـــ في سلعته: جاوزَ قَدْرَها.

الشَّطُّ: شاطِئُ النَّهْرِ وجانِبُهُ. (ج) شُطُوطٌ، وشُطّانٌ.

الشَّطَطُ: الجَوْرُ والظُّلْمُ والبُعْدُ عن الحَقِّ، ومُجاوزةُ القَدْرِ في كلِّ شيءٍ.

اشْتَطَّ: بَعُدَ. و ـــ في حُكْمِهِ: جارَ.

شطف

شَطَفَ عن الشَّيءِ ـُ شَطْفاً: عَدَلَ وتباعَدَ. و ـــ الثوبَ: غَسَلَهُ (مو).

شطن

شَطَنَتِ الدّارُ ـُ شُطُوناً: بَعُدَتْ. فهي شَطُونٌ. وشَطَنَ عنه: بَعُدَ ونَأى. و ـــ الفرسَ شَطْناً: شَدَّهُ بالشَّطَنِ.

الشَّطَنُ: الحَبْلُ، أو الطَّويلُ الشَّديدُ الفَتْلِ من الحِبال. (ج) أَشْطانٌ.

قال عنترة:

يَدْعُونَ عنترَ والرِّماحُ كأنَّها
أَشْطانُ بِئْرٍ في لَبانِ الأَدْهَمِ

شَيْطَنَ فلانٌ: صار كالشَّيْطانِ في فِعْلِهِ.

الشَّيْطانُ: رُوحٌ شِرِّيرٌ مُغْوٍ. و ـــ: الحَيَّةُ

الخَبِيثَةُ. و ـــ: كُلُّ عاتٍ مُتَمَرِّدٍ من الجِنِّ والإنْس. وشَيْطانُ الشّاعِرِ: من يُلْهِمُهُ الشِّعْرَ في مُعْتَقَدِ الجاهليِّين. (ج) شَياطِينُ.
تَشَيْطَنَ: صارَ كالشَّيْطانِ أو فَعَلَ فِعْلَهُ.

شظف

شَظِفَ عَيْشُهُ ـَ شَظَفاً: ضاقَ وقَلَّ خَيْرُهُ. فهو شَظِفٌ وهي شَظِفَةٌ.
شَظُفَ العيشُ ـُ شَظَفاً، وشَظافَةً: ضاقَ واشْتَدَّ.
الشَّظَفُ: شِدَّةُ العَيْشِ وضِيقُهُ.

شظي

شَظِيَ القومُ ـَ شَظًى: تَفَرَّقُوا.
الشَّظِيَّةُ: عَظْمُ السّاقِ أو العظم الصَّغير الوَحْشِيّ من عَظْمَي السّاقِ. و ـــ: كُلُّ فِلْقَةٍ تتناثَر من جِسْمٍ صُلْبٍ. وأكثرُ ما يُسْتَعْمَلُ اليومَ في فِلَقِ المُتَفَجِّرات. (ج) شَظايا.
شَظَّى الشَّيءَ: شَقَّقَهُ فِلَقاً. و ـــ القومَ: فَرَّقَهُمْ.
تَشَظَّى الشَّيءُ: تَشَقَّقَ وتَفَرَّقَ وتطايَرَ شَظايا. و ـــ القومُ: تَفَرَّقُوا.

شعب

شَعَبَهُ ـَ شَعْباً: فَرَّقَهُ وشَتَّتَهُ. و ـــ الإناءَ ونحوَهُ: أَصلح صَدْعَهُ.
الشَّعْبُ: الجَماعَةُ من النّاسِ تَخْضَعُ لنظامٍ اجتماعِيٍّ واحِدٍ. و ـــ: الجماعة تتكلَّم لساناً واحِداً. و ـــ: القبيلة العظيمةُ أو الحَيُّ العظيمُ يتشعَّبُ من القبيلة ﴿وجعلناكم شُعُوباً وقبائِلَ لِتَعارَفُوا[1]﴾. وقيل: أكبرُها الشَّعْبُ ثم القبيلة، ثم الفصيلة، ثم العِمارَةُ، ثم البَطْنُ، ثم الفَخِذُ. (ج) شُعُوبٌ. والشَّعْبِيُّ: المنسوبُ إلى الشَّعْبِ.

(١) الحجرات /١٣/.

ويُقال: (الْتَأَمَ شَعْبُهُم)؛ أي: اجتمعوا بعد تَفَرُّقٍ.
الشُّعُوبِيَّةُ: نَزْعَةٌ في العَصْرِ العبّاسِيِّ تُفَضِّلُ غيرَ العرب على العَرَبِ. و ـــ: أصحابُ هذه النَّزعة. الواحِدُ شُعُوبِيٌّ.
الشِّعْبُ: الطَّرِيقُ في الجَبَلِ. و ـــ: الانْفِراجُ بين جَبَلَيْنِ. و ـــ: مَسِيلُ الماءِ في بطن أَرْضٍ. (ج) شِعابٌ.
الشُّعْبَةُ: القطعة من الخشب أو الخزف ونحوه يُصْلَحُ بها الإناءُ. و ـــ: الغصنُ من الشَّجرة. و ـــ: ما بين الغُصْنَيْنِ. و ـــ: الفِرْقَةُ من الشَّيءِ. و ـــ: أحد فَرْعَي القَصَبَة الهَوائِيَّة. (ج) شُعَبٌ. وشُعَبُ الصَّدْر: مَجاري التَّنَفُّسِ في الرِّئَتَيْنِ.
الشَّعّابُ: الذي يَرْأَبُ الصُّدُوعَ.
شَعُوبُ: عَلَمٌ على المَنِيَّةِ. (لا يَنْصَرِفُ).
شَعْبانُ: الشَّهْرُ الثّامِنُ من شُهور السَّنة القمرية (ج) شَعْبانَاتٌ، وشَعابينُ.
المِشْعَبُ: مِثْقَبٌ يُستعمل في إصلاح الآنِيَةِ. (ج) مَشاعِبُ.
أَشْعَبُ: رَجُلٌ يُضْرَبُ به المَثَلُ في الطَّمَع. فيُقال: (أَطْمَعُ من أَشْعَب).
شَعَّبَهُ: فَرَّقَهُ وشَعَّبَ الأَمْرَ: جَعَلَهُ ذا شُعَبٍ. و ـــ الإناءَ ونحوَه: أَصْلَحَ صَدْعَهُ.
انْشَعَبَ: صارَ ذا شُعَبٍ. و ـــ: تَفَرَّقَ وانْتَشَرَ.
تَشَعَّبَتِ الأَغْصانُ وغيرُها: تَفَرَّقَتْ وانْتَشَرَتْ.

شعبذ

شَعْبَذَ شَعْبَذَةً: شَعْوَذَ؛ أي: مهر في الاحتيالِ والخِداعِ، وأَرَى الشَّيءَ على غير حَقيقَتِهِ معتمداً على خِداعِ الحَواسِّ، أوزَيَّنَ الباطِلَ لإيهامِ النّاسِ أَنَّهُ حَقٌّ. فهو مُشَعْبِذٌ.

شعث

شَعِثَ الشَّعْرُ ـَ شَعَثاً : تَلَبَّدَ وتَغَبَّرَ . و ـــ رَأْسُه أو بَدَنُه : اتَّسَخَ . فهو أَشْعَثُ ، وهي شَعْثاءُ . (ج) شُعْثٌ . و ـــ الأَمْرُ : انتشرَ وتَفَرَّقَ .

الشَّعَثُ : التَّلَبُّدُ . و ـــ : التَّغَبُّرُ . و ـــ : الانْسِاخُ . و ـــ : مائَفَرَّقَ من الأُمور . ومنه (لَمَّ اللهُ شَعَثَهُمْ) ؛ أي : جَمَعَ مُتَفَرِّقَهُمْ .

شَعَّثَ الشَّيْءَ : فَرَّقَهُ .

تَشَعَّثَ الشَّعْرُ : تَلَبَّدَ . و ـــ الأَمْرُ : تَفَرَّقَ .

شعذ

شَعْوَذَ : مَهَرَ في الاحْتِيالِ والخِداعِ وأَرَى الشَّيءَ على غير حقيقَتِهِ . فهو مُشَعْوِذٌ .

شعر

شَعَرَ ـُ شِعْراً : نَظَمَ الشِّعْرَ . فهو شاعِرٌ . (ج) شُعَراءُ . و ـــ بالشَّيءِ شُعُوراً ، وشِعْراً : أَحَسَّ به ، وعَلِمَ به ، وفَطِنَ له .

شَعِرَ ـَ شَعَراً : كَثُرَ شَعْرُهُ وطالَ . فهو أَشْعَرُ ، وهي شَعْراءُ . (ج) شُعْرٌ .

الشَّعْرُ و الشَّعَرُ : ماينبت على جسم الإنسانِ ورأسِهِ وعلى غيره من الثدييّات من زوائد خَيْطِيَّة . ويُقابِلُهُ الرِّيشُ في الطُّيورِ ، والقُشورُ في الأسماكِ . والحراشيفُ في الزَّواحِف . الواحدةُ : شَعْرَةٌ ، وشَعَرَةٌ . (ج) شُعُورٌ ، وأَشْعارٌ .

الشِّعْرُ : الإحساسُ والعِلْمُ ، ومنه (ليتَ شِعْرِي) ؛ أي : ليتني أَشعر وأَعْلَم . و ـــ : الكلامُ الجميل الموزونُ المُقَفَّى المُعَبِّرُ عن إحساسِ الشّاعِرِ . (ج) أَشْعارٌ . والشِّعْرُ المنثورُ : قَوْلٌ يجري على مَنْهَجِ الشِّعر دون الوَزْنِ .

الشُّعُورُ (عند علماء النَّفْسِ) : إدراكُ المرءِ ذاتَه وأَحْوالَهُ وأفعالَهُ إدراكاً مُباشَراً . و ـــ : الإحساسُ ؛ أي الإدراكُ بالحِسِّ الظّاهِرِ . و ـــ : العِلْمُ .

الشِّعارُ : القَمِيصُ الذي يَلِي الجَسَدَ . و ـــ : العَلامَةُ . و ـــ : عِبارة يَتعارَفُ بها القومُ في الحَرْب أو السَّفَرِ .

الشَّعِيرُ : نَباتٌ عُشْبِيٌّ حَبِّيٌّ من الفَصيلَةِ النَّجيلِيَّة ، دُونَ القَمْحِ في الغِذاءِ . واحدتُه شَعِيرَةٌ .

الشَّعِيرَةُ : ما نَدَبَ الشَّرْعُ إليه ، وأَمَرَ بالقِيامِ به . (ج) شَعائِرُ ، وشَعائِرُ الحَجِّ : أَعْمالُهُ التي نَدَبَ اللهُ النّاسَ إليها ، ومِثْلُها : المناسِكُ .

المَشاعِرُ : ما يُحِسُّهُ المرءُ ويَجِدُهُ في نَفْسِهِ . ومَشاعِرُ الحَجِّ : مَناسِكُهُ والأَعمالُ التي تُتَمِّمُهُ .

المَشْعَرُ الحَرامُ : جبل في آخر المزدلفة .

الشِّعْرَى : اسمٌ لِنَجْمَيْنِ نَيِّرَيْنِ ، وهما شِعْرَيانِ : الشِّعْرَى العَبُورُ ، والشِّعْرَى الغُمَيْصاءُ .

الشّاعِرُ : ناظِمُ الشِّعْرِ . (ج) شُعَراءُ .

الشُّوَيْعِرُ : الشّاعِرُ الضَّعِيفُ .

الشُّعْرُورُ : الشّاعِرُ البالِغُ الضَّعْفِ .

الأَشْعَرُ ـــ رجلٌ أَشْعَرُ : كثيرُ شَعْرِ البَدَنِ .

الشَّعْرانِيّ : الكثيرُ الشَّعْرِ الطَّويلُهُ .

الأَشْعَرِيَّةُ : مَذْهَبٌ يَقومُ على أَساسٍ من التَّوَسُّطِ بَيْنَ السَّلَفِ والمُعْتَزِلَةِ ، ويُنْسَبُ إلى أبي الحَسَن الأَشْعَرِيّ .

أَشْعَرَ الغُلامُ : نَبَتَ عليه الشَّعْرُ عند المُراهَقَةِ . و ـــ : القومُ نادَوا بِشِعارِهِمْ أو اتَّخَذُوا لِأَنْفُسِهِمْ شِعاراً . و ـــ فلاناً الأَمْرَ ، وبالأَمْرِ : أَعلمه إيّاهُ . ومنه : الإشْعارُ .

شاعَرَهُ : باراهُ في الشِّعْرِ .

تَشاعَرَ : ادَّعَى أَنَّهُ شاعِرٌ . فهو مُتَشاعِرٌ .

تَشَعَّرَ : نَبَتَ شَعْرُهُ .

اسْتَشْعَرَ الثَّوْبَ : لبسَه شِعاراً . و ـــ الخَوْفَ : أَضْمَرَهُ . يُقال : اسْتَشْعِرْ خَشْيَةَ اللهِ ؛ أي : اجعلها شِعارَ قَلْبِكَ .

الاسْتِشْعارُ من بَعيد : عِلْمُ ما على ظَهْرِ الأَرْضِ وما في باطنها من شيءٍ بوسائل شَتَّى[1] .

شعشع

شَعْشَعَ الضَّوءُ شَعْشَعَةً : انْتَشَرَ خَفيفاً . و ــ فلانٌ الشَّرابَ : مَزَجَهُ بالماءِ . و ــ الثَّريدَةَ : أكثرَ سَمْنَها . و ــ الشَّيْءَ : خَلَطَ بعضَه بِبَعْضٍ .

الشَّعْشاعُ : المُتَفَرِّقُ .

تَشَعْشَعَ الضَّوْءُ : انْتَشَرَ .

شعع

شَعَّ الشَّيءُ ــِ شَعّاً ، وشَعاعاً : تَفَرَّقَ وانْتَشَرَ .

الشَّعاعُ : المُتَفَرِّقُ . ومنه : (ذَهَبُوا شَعاعاً) ؛ أي : مُتَفَرِّقِينَ . و(طارَتْ نفسُه شَعاعاً) ؛ أي تَفَرَّقَت هِمَمُهُ وآراؤه فلا تَتَّجِهُ إلى أَمْرٍ جَزْمٍ .

الشُّعاعُ : الضَّوْءُ الذي يُرَى كأنَّهُ خُيوطٌ مُمْتَدَّةٌ . الواحِدَةُ شُعاعَةٌ . (ج) أَشِعَّةٌ .

الأَشِعَّةُ الكَوْنِيَّةُ : أَشِعَّةٌ تَصِلُ الأَرضَ من الفَضاءِ الخارِجِيِّ ، وهي شديدةُ النَّفاذِ ، ويختَلِفُ مصدرُها (مج) .

الأَشِعَّةُ السِّينِيَّةُ : أَشِعَّةٌ مغنطِيَّةٌ كهربِيَّةٌ تتولَّد عند تصادم الالكترونات السَّريعة بهدف تُصَوَّبُ نحوه (مج)[2] .

أَشَعَّتِ الشَّمْسُ : نَشَرَتْ شُعاعَها .

الإِشْعاعُ : انبعاثُ الطّاقَةِ وامتدادُها في الفَضاءِ ، أو في وسَطٍ عادِيٍّ على هيئة مَوْجاتٍ أيّاً كان نوعُها (مج) .

المُشِعَّةُ ــ النَّظائِرُ المُشِعَّةُ هي التي لها خاصِّيَّةُ الفاعِلِيَّة الإشعاعِيَّة (مج) .

(١) مجلة مجمع اللغة العربية المجلد /٥٧/ ج /٣/ ص /٥٢١/.

(٢) **أشِعَّةُ لايزر** : منبع ضوئيّ قادر على بعث وَمَضات شُعاعِيَّة بالغة القوة متلاحمة تستخدم في الطِّبّ وغيره (باريس Larousse-Lexis ١٩٧٥) .

المِشَعَّةُ : الجِهازُ الذي يُسْتَعْمَل للتدفئة لنشره أَشِعَّةَ الحَرارة التي يكتَسِبُها من بُخار الماء الحارّ المارّ فيه[1] .

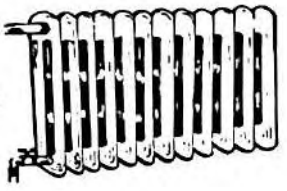
(المشعّة)

شعف

شَعَفَهُ حُبُّها ــَ شَعْفاً : أصابَ شَعَفَةَ قَلْبِهِ ، أو أَحْرَقَهُ ، أو أَمْرَضَهُ .

شَعَفَةُ القَلْبِ : رَأْسُهُ . الشَّعَفَةُ من كُلِّ شيءٍ : أَعْلاهُ . (ج) شَعَفٌ ، وشِعافٌ ، وشُعُوفٌ .

الشَّعَفُ : شِدَّةُ الحُبِّ .

شعل

شَعَلَتِ النّارُ في الحَطَبِ ــَ شَعْلاً : الْتَهَبَتْ . وشَعَلَ فلانٌ النّارَ : أَلْهَبَها .

الشُّعْلَةُ : قِطعةُ خَشَبٍ ونحوِهِ تُشْعَلُ بها النّارُ . و ــ : اللَّهَبُ . (ج) شُعَلٌ . يُقال : (كأنَّهُ شُعْلَةُ نَشاطٍ أو شُعْلَةُ ذَكاءٍ) . وشُعْلَةُ المَوْقِدِ : أداةٌ مُسْتَدِيرةٌ مُثَقَّبَةٌ يَنفذُ إليها الغازُ فَيَلْتَهِبُ . (مح) .

الشَّعِيلَةُ : فَتِيلَةُ السِّراجِ . (ج) شُعُلٌ .

المَشْعَلُ : القِنْدِيلُ .

المَشْعَلَةُ : المَوْضِعُ تُشْعَلُ فيه النّارُ .

أَشْعَلَ النّارَ : أَضْرَمَها . ويُقال : (أَشْعَلَ الفِتْنَةَ) . فهي مُشْعِلَةٌ .

شَعَّلَ النّارَ : شَعَلَها .

اشْتَعَلَتِ النّارُ : الْتَهَبَتْ واتَّقَدَتْ . واشْتَعَلَ الرَّجُلُ غَضَباً : هاجَ . و ــ الرَّأْسُ شَيْباً : انْتَشَرَ فيه الشَّيْبُ .

(١) مصطلحات علمية ص ١٤٥ .

تَشَعَّلَتِ النّارُ : التهبت .

شعن

الشَّعانِينُ و السَّعانين : كلمة عبرانيَّة تَعني التَّسبيحَ والابْتِهالَ . وعيد الشَّعانين : عِيدٌ قبلَ عِيدِ الفصح بأسبوعٍ ، يَحْتَفِلُ النَّصارَى فيه بذكرى دخول السَّيِّد المسيح بيتَ المَقْدِس . (د) .

شعو

شَعِيَتِ الغارَةُ ـَ شَعاً : انْتَشَرَتْ وتَفَرَّقَتْ . فهي شَعَواءُ ؛ أي : فاشِيَةٌ مُتَفَرِّقَةٌ .

شعوذ

شَعْوَذَ [شعذ] .

شغب

شَغَبَ فلانٌ ـَ شَغْباً : أَحْدَثَ فِتْنَةً وجَلَبَةً . فهو شَغّابٌ ، وشَغِبٌ . و ــ القومَ ، وعليهم ، وفيهم ، وبهم : هَيَّجَ الشَّرَّ بينهم .

الشَّغْبُ و الشَّغَبُ : تَهْيِيجُ الشَّرِّ ، وإثارةُ الفِتَنِ . و ــ : الجَلَبَةُ و الخِصامُ .

شاغَبَهُ : شارَّهُ وخاصَمه وخالَفَهُ فهو مُشاغِبٌ و ــ : أَكْثَرَ الشَّغَبَ معه .

شغر

شَغَرَتِ الأَرضُ ـُ شُغُوراً : خَلَتْ من النّاسِ ولم يَبْقَ بها أَحَدٌ . و ــ البلدةُ : لم يَبْقَ بها من يحميها ويضبطُها . ومنه (مكانٌ شاغِرٌ) ، و (مَنْصِبٌ شاغِرٌ) ؛ أي : خالٍ . ويقال : شَغَرَ المَنْصِبُ من شاغِلِهِ .

زَواجُ الشِّغار : أَنْ يُزَوِّجه ابنته أو أُخته على أن يتزوج هو أُختَ الثاني أو بنتَه بغير مهرٍ منهما ، وقد نهَى عنه الإسلامُ .

الشّاغُورُ : شَلّالُ الماءِ (د) .

شغف

شَغَفَهُ الحُبُّ ـَ شَغْفاً ، وشَغَفاً : أصابَ شَغافَ قَلْبِهِ ؛ أي : باطِنَهُ أو صَميمَهُ . وشَغَفَها حُبّاً ؛ أي : أصابَ قلبَها بِحُبٍّ قَوِيٍّ .

شُغِفَ بالشَّيءِ شَغَفاً : أُولِعَ به . والمَشْغُوفُ بالشَّيءِ : المُولَعُ به .

الشَّغُوفُ : الشَّدِيدُ الشَّغَفِ (مج) . يُقال : فلانٌ شَغُوفٌ بالقراءة ؛ أي : مَشْغُوفٌ .

شَغِفَ بالشَّيءِ : عَلِقَ به . وشَغِفَ بها : أَحَبَّها وأُولِعَ بها . فهو شَغِفٌ .

الشَّغافُ : غِلافُ القَلْبِ وحَبَّتُهُ وسُوَيْداؤه . (ج) شُغُفٌ .

شغل

شَغَلَ الدّارَ ـَ شَغْلًا : سَكَنَها . و ــ فلاناً عن الشَّيءِ : لَهّاهُ وصَرَفَهُ . فهو شاغِلٌ .

شُغِلَ بالأَمْرِ : انْصَرَفَ إليه وتَلَهَّى به عن غيره فهو مَشغُولٌ .

الشُّغْلُ و الشُّغُلُ : ضِدّ الفَراغ . (ج) أَشْغالٌ ، وشُغُولٌ . يقال : هو في شُغْلٍ شاغِلٍ ؛ أي : صارِفٍ عن غيره . ويطلق الشُّغلُ على العَمَلِ . فيقال : شُغْلٌ شاقٌّ ، وعلى ما يُعْمَلُ فيُقال : شُغْلٌ جَيِّدٌ (ج) أَشْغالٌ .

شَغَّلَهُ : جعله يَشْتَغِلُ .

اشْتَغَلَ بكذا : زاوَلَه وعمل به . و ــ به : تَلَهَّى به عن غيرِهِ . و ــ فيه السُّمُّ : سَرَى . و ــ الدَّواءُ : نَجَعَ .

انْشَغَلَ : شُغِلَ .

تَشاغَلَ بكذا : شُغِلَ .

شفر

الشُّفْرُ : واحِدُ أَشْفارِ العَيْنِ وهي حُرُوفُ الأَجْفانِ

التي يَنْبُتُ عليها الشَّعْرُ وهو الهُدْبُ . وحَرْفُ كُلِّ شيءٍ : شُفْرُهُ .
شَفِيرُ الوادي : جانبهُ وحرفُهُ وناحِيَتُهُ من أعلاه .
الشَّفْرَةُ : ما عُرِّضَ وحُدِّدَ من الحديد كَحَدِّ السَّيْفِ ، والسِّكِّينِ ، وإزميل الإسكافِ . (ج) شِفار وشَفَرات . و ــ : موسَى صغيرة من غير نِصابٍ ، ذاتُ حَدٍّ أو حَدَّيْنِ ، تُوضَعُ في أداةٍ خاصَّةٍ فتُحْلَقُ بها اللِّحيةُ (مح) .
الشِّفْرَةُ : رُموزٌ سِرِّيَّةٌ لِلتَّفاهُمِ بها (د) .
المِشْفَرُ : شَفَةُ البعير الغَلِيظَة .

شفع

شَفَعَ له ـَ شَفاعَةً : سَعَى له في جَلْبِ مَنْفَعَةٍ أو دَفْعِ مَضَرَّةٍ . فهو شافِعٌ . (ج) شُفَعاءُ . و ــ إلى فلانٍ شَفْعاً : تَوَسَّلَ إليه بوَسِيلَةٍ تَنْفَعُهُ . و ــ العددَ : صَيَّرَهُ زَوْجاً فالعَدَدُ شَفْعٌ . و ــ الشَّيءَ : ضَمَّ مِثْلَهُ إليه .
الشَّفاعَةُ : كلامُ الشَّفِيعِ .
الشَّفْعُ : خِلافُ الوَتْرِ وهو الزَّوْجُ .
الشافِعُ : صاحِبُ الشَّفاعَةِ .
الشُّفْعَةُ في الدّارِ أو الأرْضِ ونحوها : حَقُّ الجارِ في أن يُفَضَّلَ على غيره عند عَرْضِها للبَيْعِ .
الشَّفِيعُ : صاحِبُ الشَّفاعَة . و ــ : من يأْخُذُ العَقارَ بالشُّفْعَةِ .
شَفَّعَ فلاناً في كذا : قَبِلَ شفاعَتَهُ فيه . ويقال : هو مُشَفَّعٌ : يُقْبَلُ الشَّفاعَةَ . وهو مُشَفَّعٌ : تُقْبَلُ شَفاعَتُهُ .
تَشَفَّعَ : اتَّخَذَ مَذْهَبَ الإمام محمد بن إدريس الشّافِعِيّ ، و ــ له ، وإليه في فلانٍ فَشَفَّعَهُ فيه ؛ أي : طَلَبَ شَفاعَتَهُ فقَبِلَها .
اسْتَشْفَعَهُ : طَلَبَ إليه الشَّفاعَةَ .

شفف

شَفَّ الماءَ ـُ شَفّاً : شَرِبَهُ ولم يُبْقِ منه شيئاً . و ــ الحُزْنُ أو الهَمُّ أو الحُبُّ فلاناً شَفّاً ، وشُفُوفاً : لذعَ قلبَه أو أنْحَلَه أو أذْهَبَ عَقْلَهُ . و ــ الرَّسْمَ شَفّاً : رَسَمَهُ من خلال شَفّافٍ (مح) .
شَفَّ الثَّوبُ ـِ شُفُوفاً : رَقَّ حتى يُرَى ما خَلْفَهُ . و ــ الجِسْمُ : نَحَلَ ودَقَّ من هَمٍّ أو مَرَضٍ . فالثوبُ ونحوه : شَفِيفٌ ؛ أي : رقيقٌ وشَفّافٌ .
الشَّفافِيَةُ : مَصْدرٌ على وزن فَعالِيَة .
الشَّفّ : نوعٌ من السُّتُورِ والثِّيابِ يُرِي ما وراءَهُ . (ج) شُفُوفٌ . ويقال : ثَوْبٌ شَفٌّ ؛ أي : رَقِيقٌ .
الشَّفَفُ : الرِّقَّةُ والنُّحُولُ .
الشَّفّافُ : ما لا يحجُبُ ما وراءَهُ . ومنه الشَّفّافِيَّةُ (بدخول ياء النسب والتاء) .
اشْتَفَّ ما في الإناءِ : شَرِبه واستقصَى شربه .
اسْتَشَفَّ الشَّيْءَ : أبْصَرَهُ من خِلالِ غيرِهِ . و ــ الشَّرابَ : اسْتَقْصاه شُرْباً . و ــ ماوَراءَ الشَّيءِ : أبْصَرَهُ .

شفق

شَفِقَ ـَ شَفَقاً : أدْرَكَتْهُ الشَّفَقَةُ . فهو شَفِيقٌ . (ج) شُفَقاءُ .
الشَّفَقُ : حُمْرَةٌ تظهَرُ في الأُفُقِ حيثُ تَغْرُبُ الشَّمْسُ ، وتَسْتَمِرُّ من الغُروبِ إلى قُبَيْلِ العِشاءِ تقريباً .
الشَّفَقَةُ : الرَّحْمَةُ والحَنانُ . و ــ : الخَوْفُ من حُلُولِ المكروه .
الشَّفِيقُ : المُشْفِقُ .
أشْفَقَ عليه : عَطَفَ وخاف أن ينزل به مكروهٌ . و ــ من فُلانٍ : خافَهُ وحَذِرَهُ . فهو مُشْفِقٌ . (ج) مُشْفِقُونَ .

شفه

شَفَهَهُ ـَ شَفْهاً : أصابَ شَفَتَهُ .

تَشَعَّلَتِ النّارُ : التهبت .

شعن

الشَّعانِينُ و السَّعانين : كلمة عبرانيَّة تَعني التَّسبيحَ والابْتِهالَ . وعيد الشَّعانين : عِيدٌ قبلَ عِيدِ الفصح بأسبوعٍ ، يَحْتَفِلُ النَّصارَى فيه بذكرى دخول السَّيِّدِ المسيح بيتَ المَقْدِس . (د) .

شعو

شَعِيَتِ الغارَةُ ـَ شَعاً : انْتَشَرَتْ وتَفَرَّقَتْ . فهي **شَعَواءُ** ؛ أي : فاشِيَةٌ مُتَفَرِّقَةٌ .

شعوذ

شَعْوَذَ [شعذ] .

شغب

شَغَبَ فلانٌ ـَ شَغْباً : أَحْدَثَ فِتْنَةً وجَلَبَةً . فهو شَغّابٌ ، وشَغِبٌ . و ـــ القومَ ، وعليهم ، وفيهم ، وبهم : هَيَّجَ الشَّرَّ بينهم .

الشَّغْبُ و الشَّغَبُ : تَهْيِيجُ الشَّرِّ ، وإثارةُ الفِتَنِ . و ـــ : الجَلَبَةُ و الخِصامُ .

شاغَبَهُ : شارَّهُ وخاصَمه وخالَفَهُ فهو مُشاغِبٌ و ـــ : أَكْثَرَ الشَّغَبَ معه .

شغر

شَغَرَتِ الأَرضُ ـُ شُغُوراً : خَلَتْ من النّاسِ ولم يَبْقَ بها أَحَدٌ . و ـــ البلدةُ : لم يَبْقَ بها من يحميها ويضبطُها . ومنه (مكانٌ شاغِرٌ) ، و (مَنْصِبٌ شاغِرٌ) ؛ أي : خالٍ . ويقال : شَغَرَ المَنْصِبُ من شاغِلِهِ .

زَواجُ الشِّغار : أَنْ يُزَوِّجه ابنته أو أُخته على أن يتزوج هو أُختَ الثاني أو بنتَه بغير مهرٍ منهما ، وقد نهَى عنه الإسلامُ .

الشّاغُورُ : شَلّالُ الماءِ (د) .

شغف

شَغَفَهُ الحُبُّ ـَ شَغْفاً ، وشَغَفاً : أصابَ شَغافَ قَلْبِهِ ؛ أي : باطِنَهُ أو صَميمَهُ . وشَغَفَها حُبّاً ؛ أي : أصابَ قلبَها بِحُبٍّ قَوِيٍّ .

شُغِفَ بالشَّيءِ شَغَفاً : أُولِعَ به . والمَشْغُوفُ بالشَّيءِ : المُولَعُ به .

الشَّغُوفُ : الشَّدِيدُ الشَّغَفِ (مج) . يُقال : فلانٌ شَغُوفٌ بالقراءة ؛ أي : مَشْغُوفٌ .

شَغِفَ بالشَّيءِ : عَلِقَ به . وشَغِفَ بها : أَحَبَّها وأُولِعَ بها . فهو شَغِفٌ .

الشَّغافُ : غِلافُ القَلْبِ وحَبَّتُهُ وسُوَيْداؤه . (ج) شُغُفٌ .

شغل

شَغَلَ الدّارَ ـَ شَغْلًا : سَكَنَها . و ـــ فلاناً عن الشَّيءِ : لَهّاهُ وصَرَفَهُ . فهو شاغِلٌ .

شُغِلَ بالأَمْرِ : انْصَرَفَ إليه وتَلَهَّى به عن غيره فهو مَشغُولٌ .

الشُّغْلُ و الشُّغُلُ : ضِدّ الفَراغ . (ج) أَشْغالٌ ، وشُغُولٌ . يقال : هو في شُغْلٍ شاغِلٍ ؛ أي : صارِفٍ عن غيره . ويطلق الشُّغُلُ على العَمَلِ . فيقال : شُغْلٌ شاقٌّ ، وعلى ما يُعْمَلُ فيُقال : شُغْلٌ جَيِّدٌ (ج) أَشْغالٌ .

شَغَّلَهُ : جعله يَشْتَغِلُ .

اشْتَغَلَ بكذا : زاوَلَه وعمل به . و ـــ به : تَلَهَّى به عن غيرِهِ . و ـــ فيه السُّمُّ : سَرَى . و ـــ الدَّواءُ : نَجَعَ .

انْشَغَلَ : شُغِلَ .

تَشاغَلَ بكذا : شُغِلَ .

شفر

الشُّفْرُ : واحِدُ أَشْفارِ العَيْنِ وهي حُرُوفُ الأَجْفانِ

التي يَنْبُتُ عليها الشَّعْرُ وهو الهُدْبُ . وحَرْفُ كُلِّ شيءٍ : شُفْرُهُ .
شَفِيرُ الوادي : جانبهُ وحرفُهُ وناحِيَتُهُ من أعلاه .
الشَّفْرَةُ : ما عُرِّضَ وحُدِّدَ من الحديد كَحَدِّ السَّيْفِ ، والسِّكِّينِ ، وإزميل الإسكافِ . (ج) شِفار وشَفَرات . و ــ : موسَى صغيرة من غير نِصابٍ ، ذاتُ حَدٍّ أو حَدَّيْنِ ، تُوضَعُ في أداةٍ خاصَّةٍ فتُحْلَقُ بها اللِّحيةُ (مح) .
الشِّفْرَةُ : رُموزٌ سِرِّيَّةٌ لِلتَّفاهُمِ بها (د) .
المِشْفَرُ : شَفَةُ البعير الغَليظَة .

شفع

شَفَعَ له ـَ شَفاعَةً : سَعَى له في جَلْبِ مَنْفَعَةٍ أو دَفْعِ مَضَرَّةٍ . فهو شافِعٌ . (ج) شُفَعاءُ . و ــ إلى فلانٍ شَفْعاً : تَوَسَّلَ إليه بوَسِيلَةٍ تَنْفَعُهُ . و ــ العددَ : صَيَّرَهُ زَوْجاً فالعَدَدُ شَفْعٌ . و ــ الشَّيءَ : ضَمَّ مِثْلَهُ إليه .
الشَّفاعَةُ : كلامُ الشَّفِيعِ .
الشَّفْعُ : خِلافُ الوَتْرِ وهو الزَّوْجُ .
الشافِعُ : صاحِبُ الشَّفاعَةِ .
الشُّفْعَةُ في الدّارِ أو الأَرْضِ ونحوها : حَقُّ الجارِ في أن يُفَضَّلَ على غيره عند عَرْضِها للبَيْعِ .
الشَّفِيعُ : صاحِبُ الشَّفاعَة . و ــ : من يأْخُذُ العَقارَ بالشُّفْعَةِ .
شَفَّعَ فلاناً في كذا : قَبِلَ شفاعَتَهُ فيه . ويقال : هو مُشَفَّعٌ : يُقْبَلُ الشَّفاعَةَ . وهو مُشَفَّعٌ : تُقْبَلُ شَفاعَتُهُ .
تَشَفَّعَ : اتَّخَذَ مَذْهَبَ الإمام محمد بن إدريس الشّافِعِيّ ، و ــ له ، وإليه في فلانٍ فَشَفَّعَهُ فيه ؛ أي : طَلَبَ شَفاعَتَهُ فقَبِلَها .
اسْتَشْفَعَهُ : طَلَبَ إليه الشَّفاعَةَ .

شفف

شَفَّ الماءَ ـُ شَفّاً : شَرِبَهُ ولم يُبْقِ منه شيئاً . و ــ الحُزْنُ أو الهَمُّ أو الحُبُّ فلاناً شَفّاً ، وشُفُوفاً : لذعَ قلبَه أو أَنْحَلَه أو أَذْهَبَ عَقْلَهُ . و ــ الرَّسْمَ شَفّاً : رَسَمَهُ من خلال شَفّافٍ (مح) .
شَفَّ الثَّوبُ ــِ شُفُوفاً : رَقَّ حتى يُرَى ما خَلْفَهُ . و ــ الجِسْمُ : نَحَلَ ودَقَّ من هَمٍّ أو مَرَضٍ . فالثوبُ ونحوه : شَفِيفٌ ؛ أي : رقيقٌ وشَفّافٌ .
الشَّفافِيَةُ : مَصْدَرٌ على وزن فَعالِيَة .
الشَّفّ : نوعٌ من السُّتُورِ والثِّيابِ يُرِي ما وراءَهُ . (ج) شُفُوفٌ . ويقال : ثَوْبٌ شَفٌّ ؛ أي : رَقِيقٌ .
الشَّفَفُ : الرِّقَّةُ والنُّحُولُ .
الشَّفّافُ : ما لا يحجُبُ ما وراءَهُ . ومنه الشَّفّافِيَّةُ (بدخول ياء النسب والتاء) .
اشْتَفَّ ما في الإناءِ : شَرِبه واستقصَى شربه .
اسْتَشَفَّ الشَّيْءَ : أَبْصَرَهُ من خِلالِ غيرِهِ . و ــ الشَّرابَ : اسْتَقْصاه شُرْباً . و ــ ماوَراءَ الشَّيءِ : أَبْصَرَهُ .

شفق

شَفِقَ ـَ شَفَقاً : أَدْرَكَتْهُ الشَّفَقَةُ . فهو شَفِيقٌ . (ج) شُفَقاءُ .
الشَّفَقُ : حُمْرَةٌ تظهَرُ في الأُفُقِ حيثُ تَغْرُبُ الشَّمْسُ ، وتَسْتَمِرُّ من الغُروبِ إلى قُبَيْلِ العِشاءِ تقريباً .
الشَّفَقَةُ : الرَّحْمَةُ والحَنانُ . و ــ : الخَوْفُ من حُلُولِ المكروه .
الشَّفِيقُ : المُشْفِقُ .
أَشْفَقَ عليه : عَطَفَ وخاف أن ينزل به مكروهٌ . و ــ من فُلانٍ : خافَهُ وحَذِرَهُ . فهو مُشْفِقٌ . (ج) مُشْفِقُونَ .

شفه

شَفَهَهُ ـَ شَفْهاً : أصابَ شَفَتَهُ .

الشَّفَةُ[1] من الإنسانِ : جُزْءُ الفَمِ الخارِجيّ الذي يُغَطِّي الأَسْنانَ . والشَّفَتانِ : عُلْيا ، وسُفْلَى . (ج) شِفاهٌ . و ــ من كُلِّ شيءٍ : حَرْفُهُ . يُقال : شَفَةُ الدَّلْوِ . وبِنْتُ الشَّفَةِ : الكَلِمَةُ .

الشَّفَهِيُّ و الشَّفَوِيُّ : المنسوبُ إلى الشَّفَةِ ومنه الحُروفُ الشَّفَوِيَّةُ وهي الباءُ والفاءُ والمِيمُ والواو .

شافَهَهُ مُشافَهَةً ، وشِفاهاً : خاطَبَهُ مُتَكَلِّماً مَعَهُ .

المُشافَهَةُ : المُخاطَبَةُ من فِيكَ إلى فِيهِ .

شفي

شَفاهُ اللهُ ــ شِفاءً : أَبْرَأَهُ من عِلَّتِهِ . وشَفاهُ من الغَمِّ ونحوِه : أَزاحَهُ عنه .

الشّافي ــ جَوابٌ شافٍ : قاطِعٌ مُقْنِعٌ .

الشَّفَى ــ شَفَى كُلِّ شيءٍ : حَرْفُهُ ﴿ وكنتُم على شَفا حُفْرَةٍ[2] ... ﴾ .

المَشْفَى : دارٌ لِشِفاءِ المَرْضَى (مذ) . (ج) مَشافٍ (مح) .

أَشْفَى على الشَّيءِ : أَشْرَفَ عليه واقتربَ منه . يُقال : أَشْفَى المريضُ على المَوْتِ .

اشْتَفَى بكذا : نالَ به الشِّفاءَ أو طَلَبَ به الشِّفاءَ . و ــ من عِلَّتِهِ : بَرِئَ .

تَشَفَّى من غَيْظِهِ : بَرِئَ منه . و ــ بكذا : نالَ به الشِّفاءَ .

اسْتَشْفَى به اسْتِشْفاءً : طَلَبَ الشِّفاءَ . ويقال : (فلانٌ يُسْتَشْفى بِرَأْيِهِ) و ــ به : تَداوَى .

المُسْتَشْفَى (مذ) : المَكانُ الذي يَسْتَشْفي به المَرْضَى يُجَهَّزُ بالأَطِبّاءِ ، والمُمَرِّضينَ ، والأَدْوِيَةِ ، والأَسِرَّةِ (مح) . (ج) مُسْتَشْفَياتٌ .

(١) أصلُها شَفَهَةٌ وتصغيرها شُفَيْهَةٌ ، وزَعَم بعضُهم أنَّ النّاقِصَ من الشَّفَةِ واوٌ .

(٢) آل عمران /١٠٣/ .

شقدف

الشُّقْدُفُ : مَرْكَبٌ أَكبرُ من الهَوْدَجِ . وكان يركبُه الحُجّاجُ إلى بيت اللهِ الحَرام . (ج) شَقادِفُ .

شقر

شَقِرَ ــَ شَقَراً ، وشُقْرَةً : أُشْرِبَ بَياضُهُ حُمْرَةً . فهو شَقِرٌ ، وهي شَقِرَةٌ ، وهو أَشْقَرُ ، وهي شَقْراءُ . (ج) شُقْرٌ .

شَقُرَ ــُ شُقْرَةً : مالَ شَعْرُهُ إلى الحُمْرَةِ مع بَياضِ البَشَرَةِ .

الشُّقْرَةُ : لَوْنُ الأَشْقَرِ .

المُشَقَّرُ : حِصْنٌ بالبَحْرَيْنِ قديم .

اشْقَرَّ : صارَ أَشْقَرَ أو اشتدت شُقْرَتُه .

شَقْشق

شَقْشَقَ الجملُ : هَدَرَ . و ــ العُصفُورُ : صَوَّتَ .

الشِّقْشِقَةُ : لَهاةُ البَعِيرِ ، وهي شيءٌ كالرِّئَةِ يُخْرِجُهُ الجَمَلُ من فِيه إذا هاجَ . (ج) شَقاشِقُ . ومنه سُمِّيَ الخُطَباءُ (شَقاشِقَ) تشبيهاً لهم بالجمل الكثير الهَدْرِ . وشِقْشِقَةُ القَوْمِ : شَرِيفُهُمْ وفَصيحُهُمْ .

شقف

الشَّقَفُ : الخَزَفُ أو مُكَسَّرُهُ الواحدةُ شَقَفَةٌ .

الشَّقَفَةُ : القِطْعَةُ من كل شَيْءٍ . كالنَّسيجِ والوَرَقِ والخَشَبِ والخَزَفِ وما شابَهَها .

الشَّقّافُ : صانِعُ الشَّقَفِ وبائِعُهُ .

شقق

شَقَّ عليَّ الأَمْرُ ــُ شَقّاً ، و مَشَقَّةً : صَعُبَ وثَقُلَ . و ــ النَّبْتُ شَقّاً : بَدا وظَهَرَ . و ــ

النّابُ : طلع أول مايبدو . و ــ الصُّبْحُ : ظَهَرَ .
و ــ البَرْقُ : امْتَدَّ واسْتَطالَ . و ــ على فلانٍ : أوقعه في المَشَقَّةِ . و ــ فلانٌ الشَّيْءَ شَقّاً : صَدَعَهُ وفَلَقَه ، ومنه : (شَقَّ فلانٌ العَصا) ؛ أي : فارَقَ الجماعَةَ وخالَفَها وتَمَرَّدَ . و ــ نَهْراً : حَفَرَهُ و ــ : الأَرْضَ : حَرَثَها .
الشَّقُّ : الصَّدْعُ في عُودٍ أو حائِطٍ أو زُجاجَةٍ أو نحوِها . (ج) شُقُوقٌ . يُقال : بِيَدِ فلانٍ ورجله شُقُوقٌ .
الشِّقُّ ــ شِقُّ الشَّيءِ : نِصْفُهُ إذا شُقَّ . و ــ : جانِبُهُ . و ــ : الجُهْدُ والمَشَقَّةُ .
الشَّقَّةُ : الشِّقُّ . و ــ : القِطْعَةُ المَشْقُوقَةُ من لَوْحٍ أو خَشَبٍ أو غيرهما .
الشُّقَّةُ : قطعة من الثِّياب مستطيلة أو نصف ثَوْبٍ . و ــ : المسافَةُ يَشُقُّ قَطْعُها . و ــ : السَّفَرُ الطويلُ .
الشِّقَّةُ : الجزء المستقلّ من الدُّور في المَبْنَى (مج)[1] . و ــ : الشَّظِيَّةُ أو القِطعةُ المشقوقَةُ في اسْتِطالَةٍ من خَشَبٍ وغيره . و ــ : نِصْفُ الشَّيءِ إذا شُقَّ . (ج) شِقاقٌ ، و شِقَقٌ .
الشُّقاقُ : تَشَقُّقٌ يُصيبُ أَرساغَ الدَّواب .
الشَّقِيقُ : الأَخُ لأَبٍ وأُمٍّ . و ــ : نِصفُ الشَّيء المَشْقُوق . (ج) أَشْقاء .
الشَّقِيقَةُ : أَلَمٌ يَأْخُذُ في نِصْفِ الرَّأْسِ والوَجْهِ . و ــ : الأُختُ لأَبٍ وأُمٍّ . (ج) شَقائِقُ .
شَقائِقُ النُّعمانِ : زَهْرٌ أحمرُ (للواحد والجمع) . وقِيل واحِدَتُهُ شَقِيقةٌ .
المَشَقَّةُ : العَناءُ والجُهد (ج) مَشاقُّ .
شَقَّقَ الحَطَبَ وغيرَه : صَدَّعَه . و ــ الكلامَ : أَخْرَجَهُ أَحْسَنَ مُخْرَجٍ .

(١) المصطلحات العلمية والفنية (الجلسة الخامسة للمؤتمر ٤ شباط ١٩٦٧ المادة رقم ٣٦ .

شاقَّهُ مُشاقَّةً ، وشِقاقاً : خالَفَهُ وعاداهُ .
المُشاقَّةُ و الشِّقاقُ : الخِلافُ والعَداوَةُ .
انْشَقَّ الشَّيءُ : انْصَدَعَ . ومنه : (انْشَقَّتِ العَصا) ؛ أي : تَفَرَّقَ الأَمْرُ . و ــ فلانٌ من الغَضَبِ : تَمَزَّقَ .
اشْتَقَّ الكلامَ اشْتِقاقاً : أَخَذَ بَعْضَهُ من بَعْضٍ .
تَشَقَّقَ الشَّيءُ : تَصَدَّعَ ، وبَدَتْ شُقُوقُهُ .

شقل

شَقَلَ الدِّينارَ وغيرَه ــُ شَقْلًا : وَزَنَهُ .
الشَّاقُولُ : المِطْمارُ ، وهو خَيْطٌ لِلبَنّاءِ في أَسْفَلِهِ ثِقْلٌ (مع) . (ج) شَواقِيلُ .

شقو

شَقِيَ ــَ شَقاً ، وشَقاءً ، وشَقاوَةً ، وشَقْوَةً ، وشِقْوَةً : تَعِسَ ، وساءتْ حالُهُ . فهو شَقِيٌّ . (ج) أَشْقِياءُ : ﴿ رَبَّنا غَلَبَتْ علينا شِقْوَتُنا[1] ﴾ . و ــ في كذا : تَعِب واشْتَدَّ عَناؤُهُ .
الشَّقاءُ : الشِّدَّةُ والعُسْرُ . و ــ : نقيض السَّعادَة .
الشَّقاوَةُ : نقيض السَّعادَة .
الشَّقِيُّ : البائِسُ . و ــ : نقيض السَّعِيد . و ــ : ذو العُسْرِ والشِّدَّة والضَّنَكِ . (ج) أَشْقِياءُ . وهي شَقِيَّةٌ .
أَشْقاهُ اللهُ إشْقاءً : جَعَلَه شَقِيّاً .

شكر

شَكَرَهُ ــُ شُكْراً ، وشُكُوراً ، وشُكْراناً : ذَكَرَ نِعْمَتَهُ وأَثْنَى عليه بها . فهو شاكِرٌ وشَكُورٌ ، وهي شَكُورٌ . و ــ لفلانٍ فَضْلَهُ : ذَكَرَهُ وأَثْنَى عليه .
الشُّكْرُ : عرفانُ الجميلِ ونَشْرُهُ والثَّناءُ على المُحْسِنِ . و ــ من الله لعبادِه : مجازاتُهُمْ على أعمالهم الصّالحة ، والرِّضا والثَّوابُ .

(١) المؤمنون / ١٠٦ / .

الشُّكْرانُ : ضِدّ الكُفْرانِ .
الشَّكُورُ : الكثيرُ الشُّكْرِ . و ــ : من أسماء اللهِ الحُسْنَى ، المُثيبُ المُنْعِمُ بالجَزاءِ . وشُكْرُهُ لِعبادِهِ : مَغْفِرَتُهُ لَهُمْ .
تَشَكَّرَ له : شَكَرَ له وأَثْنَى عليه .

شكس

شَكِسَ ـَ شَكَساً ، وشَكاسَةً : ساءَ خُلُقُهُ وعَسُرَ في مُعامَلَتِهِ .
الشَّكِسُ : العَسِرُ والسَّيِّئُ الخُلُقِ . و ــ من الأَمْكِنَةِ : الضَّيِّقُ . (ج) شُكْسٌ .
شاكَسَهُ : عاسَرَهُ وخالَفَهُ[1] .
تَشاكَسَ الرَّجُلانِ : تخالَفا وتَعاسَرا . فهما متشاكِسانِ .

شكش

الشّاكُوشُ (د) : المِطْرَقَةُ الصَّغِيرَةُ . (ج) شَواكِيشُ .

شكك

شَكَّ في الأَمْرِ وغيره ـُ شَكّاً : تَرَدَّدَ فيه ولم يَصِلْ فيه إلى اليَقين ، فهو شاكٌّ . و ــ الخَرَزَ : نَظَمَهُ في خَيْطٍ ونَحْوِهِ . و ــ الجِلْدَ بالمِخْرَزِ : خاطَهُ . و ــ فلاناً ونحوه بالرُّمْحِ وغيرِه : طَعَنَهُ . و ــ الدّابَّةَ بالمِهْماز : وَخَزَها لِتُسْرِعَ في السَّيْرِ . و ــ الشَّيءَ : خَرَقَهُ . و ــ القومُ بُيوتَهُمْ : جعلوها مُصْطَفَّةً مُتَقارِبَةً على نِظامٍ واحِدٍ .
الشَّكُّ : نقيض اليَقين . و ــ : التَّرَدُّدُ بين حُكْمَيْنِ لا يُرَجِّحُ العَقْلُ أَحَدَهُما على الآخَرِ (ج) شُكُوكٌ . و ــ : الوَخْزُ ، والخَرْقُ ، والطَّعْنُ .

(١) الفعل (شاكَسَ) صحيح لوُرُودِ (تَشاكَسَ) في المُعجَم القديم .

الشّاكُ : رجل شاكُّ السِّلاحِ وشاكٌّ في السِّلاح : لابِسُ السِّلاحَ التّامَّ .
الشَّكّاكُ : الكثيرُ الشَّكِّ .
المِشَكُّ : الأَداةُ يُشَكُّ بها . (ج) مَشاكُّ .
الشّاكَّةُ (في الطِّبِّ) : التهابٌ حادٌّ في اللوزتين (ج) .
شَكَّكَهُ في الأَمْرِ : جَعَلَهُ يَشُكُّ .
تَشَكَّكَ في الأَمْرِ : شَكَّ فيه وحارَ وارتابَ .

شكل

شَكَلَ الفَرَسَ أو الطّائِرَ بالشِّكالِ ـُ شَكْلاً : رَبَطَهُ وعَقَلَهُ . وشَكَلَتِ المرأةُ شَعْرَها : ضَفَرَتْ طَرَفَيْهِ مجتمِعَيْنِ . وشَكَلَ الكتابَ : ضَبَطَهُ بالنُّقَطِ والحَرَكاتِ . فهو مَشْكُولٌ .
الشَّكْلُ : الشِّبْهُ والمِثْلُ والنَّظير . و ــ : ما يوافِقُك ويَصْلُح لَكَ . و ــ (في الهندسةِ) : هيئة للجسم أو السَّطح محدودَةٌ بِحَدٍّ واحِدٍ كالكرة ، أو بحدود مختلفة كالمثلَّث والمُرَبَّع . و ــ : هيئةُ الشَّيءِ و صُورَتُه المَحْسُوسة . ويقال : مسائلُ شَكْلِيَّةٌ : يُهْتَمُّ فيها بالشَّكْلِ دون الجَوْهَرِ . (ج) أَشْكالٌ وشُكُولٌ .
الشَّكْلُ : المِثْلُ والشَّبيهُ .
الشّاكِلَةُ : الجانِبُ ، والسَّجِيَّةُ والطَّبْعُ والطريقة ﴿ قُلْ كُلٌّ يَعْمَلُ على شاكِلَتِهِ[1] ﴾ . ويقال : أصابَ شاكِلَةَ الصَّواب ؛ أي : جانبه .
الشِّكالُ : العِقالُ ، القَيْدُ . (ج) شُكُلٌ .
أَشْكَلَ الأَمْرُ : الْتَبَسَ . فهو مُشْكِلٌ ، وهي مُشْكِلَةٌ . (ج) مُشْكِلاتٌ ومَشاكِلُ . و ــ فلانٌ الكِتابَ : ضَبَطَهُ بالشَّكْلِ . فهو مُشْكَلٌ .
شَكَّلَ الشَّيءَ : صَوَّرَهُ . ومنه الفنونُ التشكيلِيَّة . و ــ الزَّهْرَ : أَلَّفَ بين أَشْكالٍ متنوعة منه .

(١) الإسراء / ٨٤ / .

شاكَلَ الشَّيءُ الآخرَ : شابَهَهُ وماثَلَهُ .
المُشاكَلَةُ : المُوافَقَةُ . و ــ المُماثَلَةُ .
تَشَكَّلَ الشَّيءُ : تَصَوَّرَ وتَمَثَّلَ وصارَ ذا شَكْلٍ .
تشاكَلَ الأَمْرانِ : توافقا وتماثلا .
اسْتَشْكَلَ الأَمْرُ : الْتَبَسَ . و ــ : عليه أَوْرَدَ عليه إشكالاً .

شكم

شَكَمَ الفَرَسَ ونحوَهُ ـُ شَكْماً : وَضَعَ الشَّكِيمَةَ في فَمِهِ .
الشَّكِيمَةُ : الحديدةُ المعترضة من اللِّجامِ في الفمِ . و ــ : الأَنَفَةُ ، وقُوَّةُ القَلْبِ . يقال : (فلانٌ شديدُ الشَّكيمة) ؛ أي : شديد النفس أَبِيٌّ حازِمٌ . (ج) شَكائِمُ .

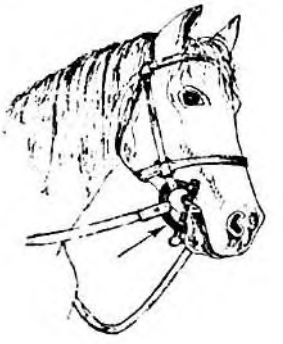

(الشَّكِيمَةُ)

شكه

شاكَهَ الشَّيءُ الشَّيءَ مُشاكَهَةً وشِكاهاً : شابَهَهُ وشاكَلَهُ ووافَقَهُ وقارَبَهُ .
تَشاكَهَ الأَمْرانِ : تَشابَها .

شكو

شَكا ـُ شَكْواً ، وشَكْوَى ، وشَكاةً ، وشَكاوَةً : تألَّمَ مِمّا به من هَمٍّ أو مَرَضٍ أو نحوهما . و ــ هَمَّهُ : أَبْداهُ مُتَوَجِّعاً . و ــ فلاناً شِكايَةً وشَكِيَّةً وشَكاةً : أَخبر عنه بِسُوءِ فِعْلِهِ به . فهو مَشْكُوٌّ ومَشْكِيٌّ والاسمُ الشَّكْوَى .

الشَّكاةُ : المَرَضُ . و ــ : الشَّكْوَى .
الشَّكْوَى : ما يُشْكَى منه . و ــ : التوجُّعُ من أَلَمٍ ونحوِه . (ج) شَكاوَى .
الشّاكِي : مَنْ يُبدِي شَكْواهُ . والشّاكي السِّلاح : التّامُّ السِّلاح ، المُدَجَّجُ به (مقلوب شائك) .
الشَّكْوَةُ : وِعاءٌ من جِلْدٍ للماء أو لِلَّبَنِ . (ج) شَكَواتٌ ، وشِكاءٌ .
الشَّكِيَّةُ : مايُشْكَى منه . (ج) شَكايا .
المِشْكاةُ : كُلُّ كُوَّةٍ غير نافِذَةٍ : ﴿كمِشكاةٍ فيها مِصْباحٌ[1]﴾ . و ــ : ما يُحْمَلُ عليه أو يوضَعُ فيه القِنْديلُ أو المِصْباحُ .
أَشْكَى فلاناً : قَبِلَ شَكْواهُ . و ــ : وَجَدَهُ شاكِياً . و ــ : فَعَلَ به فِعْلاً أَحْوَجَهُ إلى أن يَشْكُوَه .
اشْتَكَى : شَكا . و ــ فلانٌ إلى فُلانٍ : لَجَأَ إليه لِيُزيلَ شَكْواهُ ﴿قد سَمِعَ اللهُ قَوْلَ التي تُجادِلُكَ في زَوْجِها وتَشْتَكِي إلى اللهِ[2]﴾ . واشْتَكَى ما به : شَكاهُ ؛ أي : أَظْهَرَ تَضَرُّرَهُ منه .
تَشَكَّى : أَظْهَرَ الشَّكْوَى .
قال المتنبي :

ولا تَشْكُ إلى خَلْقٍ فتُشْمِتَهُ
شَكْوَى الجَريحِ إلى الغِرْبانِ والرَّخَمِ

تَشاكَى القومُ : شَكا بعضُهم إلى بَعْضٍ .

شلح

شَلَّحَهُ : سَلَبَه ثَوْبَهُ وعَرّاهُ . (مو) .
المُشَلَّحُ : المَكانُ في الحَمّامِ تُخْلَعُ فيه الثِّيابُ . و ــ : الرَّجُلُ نُزِعَتْ عنه ثِيابُهُ . (مو) .

شلل

شَلَّ إبِلَهُ ـُ شَلّاً : طَرَدَها وساقَها . ومنه (شَلَّ

(١) النور / ٣٥ / .
(٢) المجادلة / ١ / .

الجيشُ العَدُوَّ)، و ــ الصُّبْحُ الظَّلامَ. و ــ فلانٌ الثَّوْبَ: خاطَهُ خِياطَةً خَفِيفَةً مُتباعِدَةً.

شَلَّتْ يَدُهُ ـَ شَلَلًا: أصابَها الشَّلَلُ، أو يَبِسَتْ فبَطَلَتْ حَرَكَتُها أو ضَعُفَتْ. فهي شَلّاءُ، والعُضْوُ أَشَلُّ. (ج) شُلٌّ. وشُلَّت يَدُهُ: شَلَّتْ.

شَلِلْتَ ـَ شَلَلًا: صِرْتَ أَشَلَّ.

الشَّلُّ: الطَّرْد.

الشَّلَلُ: تَعَطُّلٌ في حركة العضو أو حسِّه أو وظيفته. و ــ: يُبُوسَةٌ في اليَدِ.

الشَّلالَةُ: الخِياطَةُ الخَفيفَةُ المُتباعِدَةُ.

الشَّلّالُ: سُقُوطٌ فُجائِيٌّ في مَجْرَى النَّهْرِ (مج).

وشَلّالُ العَيْنِ: مَرَضٌ يُصيبُها فتَضْعُفُ قُدْرَتُها على الإبصارِ (مج).

أَشَلَّ اللهُ يَدَهُ: أصابَها بالشَّلَلِ.

انْشَلَّت الإبِلُ: انْساقَتْ.

شلم

الشَّيْلَمُ: حَبٌّ أَسْوَدُ يُخالِطُ الحِنْطَةَ، فيُكْسِبُها رَداءَةً.

شلو

الشِّلْوُ: العُضْوُ. (ج) أَشْلاء. وأَشْلاءُ الإنسانِ وغيره: أعضاؤُه بعد التَّفَرُّقِ والبِلَى.

شمت

شَمِتَ به، أو بِعَدُوِّهِ ـَ شَماتَةً: فَرِحَ بمكروهٍ أَصابَهُ. فهو شامِتٌ. (ج) شُمّاتٌ، وهُنَّ شَوامِتُ.

الشَّماتَةُ: الفَرَحُ بِبَلِيَّةِ العَدُوِّ.

أَشْمَتَهُ اللهُ بعَدُوِّهِ: جَعَلَهُ يَشْمَتُ به.

شَمَّتَهُ بعَدُوِّهِ: جَعَلَهُ يَشْمَتُ به. وشَمَّتَ العاطِسَ، وعليه: دَعا له بالخَيْرِ، كأَنْ يقول له: يَرحَمُكَ اللهُ.

التَّشْمِيتُ ــ تَشْمِيتُ العاطِسِ: الدُّعاءُ له.

شمخ

شَمَخَ الجبلُ ـَ شُمُوخاً: عَلا وارْتَفَعَ. فهو شامِخٌ. (ج) شَوامِخُ وهُنَّ شامِخاتٌ. و ــ أَنْفُهُ، و بأَنفِه: رَفَعَه تَكَبُّراً وتَعاظُماً. فهو شامِخٌ ويُقال: نَسَبٌ شامِخٌ، أي: رفيعٌ عَريقٌ.

الشَّمّاخُ بنُ ضِرارٍ (.. ــ ٢٢ هـ): شاعِرٌ مُخَضْرَم، شَهِدَ القادِسِيَّةَ، وكانَ أَرجزَ النّاسِ على البَدِيهَةِ.

شمخر

اشْمَخَرَّ الجبلُ: اشْتَدَّ ارْتِفاعُهُ. فهو مُشْمَخِرٌّ.

شمر

شَمَرَ الشَّيْءَ ـُ شَمْراً: قَلَّصَهُ وضَمَّ بَعْضَهُ إلى بَعْضٍ.

الشُّمْرَةُ والشَّمارُ: بَقْلَةٌ من الفَصِيلَةِ الخيمِيَّة، ومنه نوع حُلْوٌ يُزْرَعُ ويُؤْكَلُ ورَقُهُ وسوقُهُ خُضْراً ونَوْعٌ آخَرُ سُكَّرِيٌّ يُؤْكَلُ مَطْبُوخاً. (فارسيَّة).

شَمَّرَتِ الحربُ: اشْتَدَّتْ. وشَمَّرَ فلانٌ للأَمْرِ: تَهَيَّأَ. و ــ في الأَمْرِ: خَفَّ ونَهَضَ. وشَمَّرَ عن ساعِدِه أو عن ساقِهِ: خَفَّ للأَمْرِ ونَشِطَ. وشَمَّرَ الثَّوْبَ: رَفَعَهُ عن ساعِدَيْهِ أو عن ساقَيْهِ. و ــ الشَّيْءَ قَلَّصَهُ.

تَشَمَّرَ الشَّيْءُ: تَقَلَّصَ. و ــ فلانٌ للأَمْرِ: تَهَيَّأَ له.

شمرخ

الشُّمْرُوخُ: العُنْقُودُ عليه عِنَبٌ. و ــ: العِثْكالُ عليه بُسْرٌ.(١) (ج) شَمارِيخُ.

الشِّمْراخُ: الشُّمْرُوخُ. و ــ: رَأْسُ الجَبَلِ. و ــ: أَعْلَى السَّحابِ. و ــ: غصن دقيق

(١) العِثْكالُ من النَّخْلِ كالعُنْقُودِ من العِنَبِ، والبُسْرُ: التَّمْرُ قبل أن يُرطب.

(الشُّمْرُوخ)

رَخصٌ ينبت في أعلى الغصن الغليظ. (ج) شَمارِيخُ.

شمردل

الشَّمَرْدَلُ: الصَّبِيُّ الجَلْدُ القَوِيُّ. و ــ: الجَمَلُ القَوِيُّ على السَّيْرِ. الأُنثَى: شَمَرْدَلَةٌ.

شمز

الشَّمْزُ: التَّقَبُّضُ ونُفُورُ النَّفْسِ مِمّا تَكْرَهُ.

اشْمَأَزَّ اشْمِئْزازاً: انقبض واقْشَعَرَّ ونَفَر. و ــ من الشَّيءِ: كَرِهَهُ وضاقَ به.

شمس

شَمَسَ اليومُ ــُ شُمُوساً: كانَ ذا شَمْسٍ. وشَمَسَتِ الدّابَّةُ شُمُوساً، وشِماساً: جَمَحَتْ ونَفَرَتْ. وشَمَسَ فلانٌ: امْتَنَعَ وأَبَى واسْتَعْصَى. فهو شامِسٌ.

الشِّماسُ: الإباءُ.

الشَّمْسُ: نَجْمٌ تَدُورُ حَوْلَهُ كَواكِبُ المجموعَةِ الشَّمْسِيَّةِ، ومنها الأَرْضُ. (ج) شُمُوسٌ. والشَّمْسُ تَمُدُّ الأَرْضَ بالضَّوْءِ والحرارة، ومُصَغَّرُ الشَّمْسِ شُمَيْسَةٌ. والنِّظامُ الشَّمْسِيُّ يبحث في تَطَوُّر هذا النِّظام وفي مكنوناتِهِ من سَيّاراتٍ وأَقْمارٍ وكويكباتٍ ومُذَنَّبات وشُهُبٍ ونَيازِك.

الشَّمُوسُ من الدَّوابِّ: الجَمُوحُ. و ــ من الرِّجال: الصَّعْبُ الخُلُقِ، الشَّدِيدُ الخِلافِ، القَبيحُ الصُّحْبَةِ. يُقال: رَجُلٌ شَمُوسٌ، وامرأةٌ شَمُوسٌ. (ج) شُمُسٌ.

الشَّمّاسُ: مَنْ يَقُومُ بالخِدْمَةِ الكَنَسِيَّةِ، ومرتَبَتُهُ دُونَ القِسِّيسِ. (ج) شَمامِسَةٌ (مع).

عَبْدُ شَمْس: بَطْنٌ من قُرَيش، والنَّسَبُ إليه عَبْشَمِيٌّ.

الشَّمْسِيَّةُ: مِظَلَّةٌ تُطْوَى وتُنْشَرُ، تُتَّقَى بها الشَّمْسُ.

الحُروفُ الشَّمْسِيَّةُ: هي التي لا تُلْفَظُ قَبْلَها لامُ (ال) التَّعريف فتُشَدَّدُ كقولنا: (الشَّمْسُ).

أَشْمَسَ اليومُ: صارَ ذا شَمْسٍ. و ــ القومُ: أصابَهُم حَرُّ الشَّمْسِ.

شَمَّسَ الشَّيْءَ: عَرَّضَهُ للشَّمْسِ لِيَجِفَّ.

تَشَمَّسَ الرَّجُلُ: قَعَدَ في الشَّمْسِ، وتَعَرَّضَ لها. و ــ: حَمَى قومَهُ. و ــ: بَخِلَ بِما عِنْدَهُ.

شمط

شَمَطَ الشَّجرُ ــِ شَمْطاً: انْتَثَرَ وَرَقُهُ. وشَمَطَتِ النَّخْلَةُ: انتثر بُسْرُها[1].

شَمِطَ شَعْرُهُ ــَ شَمَطاً: اخْتَلَطَ سَوادُهُ بِبَياضِهِ. فهو أَشْمَطُ وهي شَمْطاءُ. وقومٌ شُمْطانٌ.

الشَّمَطُ: بياضُ شَعْرِ الرَّأْسِ يُخالِطُ سَوادَهُ.

الشَّمِيطُ من الذِّئابِ: ما خالطَ بياضُهُ سَوادَهُ.

أَشْمَطَ الرَّأْسُ: شَمِطَ. و ــ فلانٌ الشَّيءَ بغيرِهِ: خَلَطَهُ.

شمع

شَمَعَ ــَ شَمْعاً، وشُمُوعاً: لَعِبَ ومَزَحَ وطَرِبَ وضَحِكَ.

(١) ثمرها قبل أن يُرْطب.

الشَّمْعُ: ما تُفْرِزُهُ النَّحْلُ وتَصْنَعُ به بُيوتَها المُسَدَّسَةَ لِتَحْفَظَ عَسَلَها. و ـــ: قُضْبانٌ تُتَّخَذُ من شَمْعِ النَّحْلِ وغيرِهِ، تتوسَّطُها فتائِلُ يُسْتَضاءُ بها. (ج) شُمُوعٌ.

الشَّمْعَةُ: واحِدَةُ الشَّمْعِ. و ـــ: وَحْدَةٌ تُقاسُ بها قُوَّةُ المِصْباحِ الكَهْرَبِيِّ (مح).

الشَّمْعَوْنُ: أكبرُ الحَوارِيِّينَ.

الشَّمّاعُ: صانِعُ الشَّمْعِ أو بائِعُهُ.

الشَّمّاعَةُ: المِشْجَبُ.

الشَّمْعِدانُ(١): حامِلُ الشُّمُوعِ. (د).

شَمَّعَ الثَّوْبَ ونَحْوَهُ: أَشْرَبَهُ الشَّمْعَ. فهو مُشَمَّعٌ. و ـــ الحِرْزَ ونَحْوَهُ: وَضَعَ عليه الشَّمْعَ، وخَتَم عليه (مح).

المُشَمَّعُ: ما عُولِجَ بالشَّمع من النَّسيج ونحوه.

شمل

شَمَلَتِ الرِّيحُ ـُ شَمْلاً. وشُمُولاً: تَحَوَّلَتْ شَمالاً. وشَمَلَ الأَمْرُ القومَ: عَمَّهُمْ.

شَمِلَ الأَمْرُ القومَ ـَ شَمَلاً، وشَمْلاً، وشُمُولاً: عَمَّهُمْ. فهو شامِلٌ.

الشَّمْلُ: الاجتماعُ. ومنه (جَمَعَ اللهُ شَمْلَهُمْ، أو فَرَّقَهُ): أي: جَمَعَ ما تَشَتَّتَ من أَمْرِهِم، أو فَرَّقَ ما اجتمع منه.

الشِّمالُ: نَقِيضُ اليَمِينِ (مؤ). (ج) أَشْمُلٌ وشَمائِلُ، وشُمُلٌ. يقال: اليَدُ الشِّمالُ والجانِبُ الشِّمالُ. و ـــ: الطَّبْعُ والخُلُقُ. (ج) شَمائِلُ. ومنه: (طيرُ شِمالٍ) وهو كُلُّ طَيْرٍ يُتَشاءَمُ به. ويقال: جَلَسَ إلى شِمالِ فلانٍ.

الشَّمْأَلُ (مؤ): الرِّيحُ التي تَهُبُّ من ناحية القطب الشَّمالِيِّ وهي الريح التي تُقابل الجنوب.

الشَّمالُ: الجِهَةُ التي تُقابِلُ الجَنُوبَ، وتكونُ على شِمالِكَ وأنت مُتَّجِهٌ إلى الشَّرْقِ. و ـــ: الرِّيحُ التي تَهُبُّ من تِلْكَ الجِهَةِ.

الشَّمُولُ: الخَمْرُ تَشْمَلُ بِريحِها النّاسَ.

الشَّمْلَةُ: ثَوْبٌ يُشْتَمَلُ به. (ج) شِمالٌ.

أَشْمَلَ القومُ: دخلوا في ريح الشَّمالِ. و ـــ اليومُ: هبَّت فيه الشَّمالُ. وأشملت الرِّيحُ: جاءت من الشَّمالِ. وأَشْمَلَ فلاناً: كَساهُ شَمْلَةً.

اشْتَمَلَ بثوبه: أدارَهُ على جَسَدِهِ كُلِّهِ. و ـــ بسيفه: تَقَلَّدَهُ. و ـــ عليه الأَمْرُ: تَضَمَّنَهُ وأحاطَ به.

تَشَمَّلَ بالثوبِ: اشتَمَلَ به.

شملل

الشَّمْلالُ و الشَّمْلِيل: السَّرِيعُ الخَفيف.

شمم

شَمَمْتُهُ ـُ شَمّاً، وشَمِيماً: أَحْسَسْتُ رائِحَتَهُ.

شَمِمْتَ ياجَبَلُ ـَ شَمَماً: ارْتَفَعْتَ ذِرْوَتُكَ، وياأَنْفُ: ارْتَفَعَتْ قَصَبَتُكَ، ويارجلُ: تكبَّرْتَ وكُنْتَ بَيِّنَ الشَّمَمِ. فأنت أَشَمُّ، وهي شَمّاءُ. وجَبَل أَشَمّ؛ أي: طويل الرَّأْسِ (ج) شُمٌّ. و ـــ رائِحَةَ الشَّيْءِ شَمّاً وشَمِيماً: أَحْسَسْتَها. يقال: شَمَّ الخَبَرَ: أَدْرَكَ طَرَفَهُ. وشَمَّ الأَمْرَ: اخْتَبَرَهُ.

الشَّمُّ: حاسَّةٌ تُدْرَكُ بها الرَّوائِحُ.

الشَّمَمُ: ارْتِفاعُ قصبة الأَنْفِ وحُسْنُها. و ـــ: الأَنَفَةُ و ـــ: القُرْبُ والبُعْدُ (ضِدّ).

الشَّمّامُ: الحادُّ الشَّمِّ. و ـــ: نباتٌ من الفصيلة القِثّائِيَّةِ، ثمرُه كبيرٌ مُتطاوِلٌ، ورائحتهُ طَيِّبَةٌ.

المَشْمُومُ: ما يُدْرَكُ بحاسَّةِ الشَّمِّ. و ـــ: المِسْكُ.

أَشْمَمْتُ فلاناً الطِّيبَ: جعلتُه يَشَمُّهُ.

(١) جاء في متن اللغة أن العرب سَمَّوْا الشَّمْعدان المِشْمَعَة (ج) مَشامِعُ.

شَمَّمَهُ إيّاهُ : جعله يشَمُّهُ .
اشْتَمَّهُ : أدْناهُ من أنْفِهِ ليجتذبَ رائحتَه .
تَشَمَّمَهُ : شَمَّهُ في تُؤَدَةٍ ورِفْقٍ . وتَشَمَّمَ الأمرَ : الْتَمَسَهُ وتَطَلَّبَهُ .

شنأ

شَنَأَ الشَّيءَ ـَ شَنْئاً ، وشَنآناً : أبْغَضَهُ وتَجَنَّبَهُ . فهو شانِئٌ وهي شانِئَةٌ .
شَنِئَهُ ـَ شَنْئاً ، و شَنآناً : شَنَأَهُ .
الشَّناءَةُ : أشَدُّ البُغضِ .
الشَّنُوءَةُ : التَّقَزُّزُ من المَعايِبِ .
الشّانِئُ : العَدُوُّ المُبْغِضُ ﴿إنَّ شانِئَكَ هو الأبْتَرُ[1]﴾ .
تَشانَأَ القومُ : تباغَضُوا .

شنب

شَنِبَ الثَّغْرُ ـَ شَنَباً : رَقَّتْ أسْنانُهُ وبَرَدَتْ وابْيَضَّتْ وعَذُبَتْ . فهو أشْنَبُ . والمرأةُ شَنْباءُ . و ــ اليومُ : بَرَدَ .
الشَّنَبُ : جَمالُ الثَّغْرِ وصَفاءُ الأسْنانِ . ورِقَّتُها وعُذُوبَتُها وبَرْدُها .

شنج

شَنِجَ الجِلْدُ ـَ شَنَجاً : تَقَبَّضَ . فهو شَنِجٌ ، وأشْنَجُ .
شَنَّجَ الشَّيءَ : قَبَّضَهُ .
تَشَنَّجَ جِلْدُه : تَقَبَّضَ . وتَشَنَّجَتْ عَضَلاتُه : تَقَبَّضَتْ دُون إرادةٍ منه .
التَّشَنُّجُ : تَقَبُّضٌ عَضَلِيٌّ عنيفٌ غيرُ إرادِيّ . (مج) .

شنر

الشَّنارُ : أقْبَحُ العَيْبِ . و ــ : العارُ .

(١) الأبْتَرُ : المنقطع النَّسْل . الكوثر /٣/ .

شَنَّرَ عليه : عابَهُ .

شنشن

الشِّنْشِنَةُ : الطَّبيعةُ والسَّجِيَّةُ ، والعادَةُ الغالِبَةُ .

شنع

شَنَعَهُ ـَ شَنْعاً : سَبَّهُ وعابَهُ واسْتَقْبَحَهُ وفَضَحَهُ .
شَنُعَ الأمْرُ ـُ شَناعَةً وشُنُوعاً : قَبُحَ . فهو شَنِيعٌ ؛ أي : قبيح كريه . (ج) شَنائِعُ .
الأشْنَعُ : الشَّنِيعُ ، مؤنثُه : شَنْعاءُ . يقال : فَعْلَةٌ شَنْعاءُ : قبيحةٌ بالغةُ القُبْحِ . (ج) شُنْعٌ .
الشُّنْعَةُ : القُبْحُ .
شَنَّعَ عليه : فَضَحَهُ وشَوَّهَ ذِكْرَهُ وسُمْعَتَهُ . و ــ عليه الأمْرَ : قَبَّحَهُ .
اسْتَشْنَعَ الأمْرَ : عَدَّهُ شَنِيعاً .

شنف

الشَّنْفُ : القُرْطُ في أعلَى الأُذُنِ . (ج) أشْنافٌ ، وشُنُوفٌ .
شَنَّفَ المرأةَ : اتَّخَذَ لها قُرْطاً . و ــ الآذانَ بكلامِه : أمْتَعَها به .
تَشَنَّفَتِ المرأةُ : تَحَلَّتْ بالقُرْطِ .

شنق

شَنَقَ البعيرَ ونحوَهُ ـُ شَنْقاً : شَدَّ زِمامَهُ لِيَكْبَحَهُ . و ــ رأسَ الدّابَّةِ : شَدَّهُ إلى أعلَى الشَّجرةِ أو إلى وَتِدٍ مُرْتَفِع . و ــ القِرْبَةَ : رَبَطَها وعَلَّقَها . و ــ الرَّجُلَ : قَتَلَهُ مَشْنُوقاً ، مُعَلَّقاً بِحَبْلٍ حول رَقَبَتِه (مح) .
الشِّناقُ : حَبْلٌ يُجْذَبُ به رَأْسُ البعيرِ وغيرِه . و ــ : عِلاقَةُ القِرْبَةِ ورِباطُها . (ج) أشْنِقَةٌ ، وشُنُقٌ .
المِشْنَقَةُ : جهاز يُشْنَقُ به المحكومُ عليه بالموتِ شَنْقاً . (ج) مَشانِقُ (مح) .

أَشْنَقَ البَعِيرُ : رَفَعَ رَأْسَهُ . و ــ فلانٌ البعيرَ : جَعَلَهُ يَرْفَعُ رَأْسَهُ .

شنن

شَنَّ الماءَ ـُ شَنّاً : صَبَّه مُتَفَرِّقاً . و ــ القومُ الغارَةَ على عَدُوِّهِم : أغارُوا عليه من كل ناحيةٍ . وشَنَّ الجِلْدُ ـِ شَنّاً : يَبِسَ .

الشَّنُّ : القِرْبَةُ الخَلَقُ الصغيرةُ يكونُ الماءُ فيها أَبْرَدَ من غيرها . (ج) شِنانٌ . ومن أمثالِهم : (وافَقَ شَنٌّ طَبَقَةَ) وأصلُه أنّ داهِيَةً منهم يُسَمَّى شَنّاً كان يطلبُ امرأةً تُوافِقُهُ وطَوَّفَ البلادَ حتى عثر بمن هي على شاكلته واسمُها طَبَقَة فتزوجها ثم عاد إلى قومه فلما رَأَوْا ما فيها من دَهاءٍ قالوا : (وافَقَ شَنٌّ طَبَقَةَ) .

الشَّنِينُ : اللَّبَنُ يُصَبُّ عليه الماءُ .

اشْتَنَّ السِّقاءُ : أَخْلَقَ وبَلِيَ .

تَشَنَّنَ الجِلْدُ : يَبِسَ وتَشَنَّجَ ، و ــ السِّقاءُ : أَخْلَقَ .

شهب

شَهِبَ ـَ شَهَباً ، وشُهْبَةً : خالَطَ بياضَهُ سَوادٌ . فهو أَشْهَبُ وهي شَهْباءُ .

الشَّهَبُ و الشُّهْبَةُ : البياض المُخْتَلِطُ بالسَّوادِ .

الشِّهابُ : شُعْلَةُ نارٍ ساطِعَة . و ــ : النَّجْمُ المُضيء اللامِعُ (ج) شُهُبٌ . و ــ : كُتل من الحجارة والمعادن المختلفة الأحجام تسبح في الفضاء ، وقد يتفق اقترابُها من منطقة جذب الأرض فتدخل جوَّها وتشتعل فجأة بسبب احتكاكها بالهواء فتُرَى من الأرض كالنَّجم الثّاقب المتساقط ، وفي معظم الحالات يتم احتراق الشُّهُب قبل وصولها الأرض .

الشَّهْبُ : الجَبَلُ يعلوهُ الثَّلْجُ . (ج) شُهُوبٌ .

الشَّهْباءُ : الأَرْضُ المُغَطّاةُ بالثُّلوج . و ــ من الكتائِب : العظيمة الكثيرةُ السِّلاح . وسَنَةٌ شَهْباءُ : ذاتُ قَحْطٍ وجَدْبٍ . وغُرَّةٌ شَهْباءُ : فيها شَعْرٌ يُخالِفُ البَياضَ . و ــ : لقب مدينة حَلَب لبَياضِ حِجارَتِها . (ج) شُهْبٌ .

شُهْبَةُ : بلدة بسورية شماليّ السُّوَيْداء ، تُسَمِّيها العامَّةُ (شَهْبا) .

الأَشْهَبُ عامٌ أَشْهَبُ : مُجْدِبٌ . ويومٌ أَشْهَبُ : ذو بَرْدٍ وريح .

شهد

شَهِدَ الرَّجُلُ ـَ شَهادَةً : بَيَّنَ مايعلمه وأَظْهَرَهُ . و ــ باللَّهِ : حَلَفَ . و ــ المَجْلِسَ شُهوداً حَضَرَهُ فهو شاهِدٌ ، وهم شُهودٌ ؛ أي : حُضُورٌ . و ــ الحادثَ : عايَنَهُ . ويقال : شَهِدَ على كذا شَهادَةً ؛ أي : أخبر به خَبَراً قاطِعاً . وشَهِدَ لفلانٍ على فُلانٍ بكذا : أَدَّى ماعِنْدَهُ من الشَّهادَةِ .

الشَّهادَةُ : إخبارُ المرء بما رأى أو إقرارُهُ بما عَلِمَ عن يقينٍ . وعالَم الشَّهادَة : مُقابِل عالَمِ الغيبِ .

الشَّهْدُ والشُّهْدُ : العَسَلُ غير مَفصولٍ عن شَمْعِهِ . القِطْعَةُ منه : شَهْدَةٌ ، و شُهْدَةٌ . (ج) شِهادٌ .

الشّاهِدُ : الحاضِرُ . و ــ : مَنْ يُؤَدِّي الشَّهادَةَ . و ــ : الدَّلِيلُ . (ج) شُهُودٌ ، وأَشْهادٌ ، وشُهَّدٌ للعاقِلِ ، وشَواهِدُ لغيره .

الشَّهِيدُ : مَنْ قُتِلَ في سبيل الله و ــ (عند المحدَثين) : مَنْ قُتِلَ في سبيل الوطن ، أو دفاعاً عن عقيدة يدين بها . و ــ : مَنْ يؤدِّي الشَّهادَةَ . (ج) شُهَداء ، وأَشْهادٌ . و ــ : من أسماء اللهِ الحُسنَى .

المَشْهَدُ : مَحْضَرُ النّاسِ ومُجْتَمَعُهُمْ . (ج) مَشاهِدُ . ومنه (مَشاهِدُ مَكَّةَ) وهي المواطِنُ التي يجتمعُ الحجيجُ بها . و ــ : ما يُشاهَدُ من مَنْظَرٍ ونحوِه .

المَشْهُودُ ــ يومٌ مَشْهُودٌ: يجتمع فيه النّاسُ لأمْرٍ ذي شَأْنٍ.

أشْهَدَهُ على الأمْرِ: جَعَلَهُ يَشْهَدُ عليه. و ــ فلاناً الأمْرَ: جعله يحضره.

شاهَدَهُ: عايَنَهُ.

المُشاهَدَةُ: المُعايَنَةُ.

تَشَهَّدَ: قال: (أشْهَدُ أنْ لا إلهَ إلّا اللهُ، وأشْهَدُ أنَّ مُحَمَّداً رَسُولُ اللهِ). و ــ في الصَّلاةِ: قرأ (التَّحِيّاتُ للهِ..).

اسْتَشْهَدَهُ: سألَه أن يَشْهَدَ له. و ــ بِبَيْتِ الشّاعِرِ: أتى به شاهداً على صِحَّةِ رَأْيِهِ. و ــ بكذا: احْتَجَّ به.

اُسْتُشْهِدَ فُلانٌ: قُتِلَ شَهِيداً. فهو مُسْتَشْهَدٌ. والاسمُ الشَّهادَةُ.

شهر

شَهَرَ السَّيْفَ ـَ شَهْراً، وشُهْرَةً: سَلَّهُ من غِمْدِهِ وانْتَضاهُ ورَفَعَهُ على النّاس. و ــ الأمْرَ: أذاعَهُ وأعْلَنَهُ. فهو مَشْهُورٌ، وشَهِيرٌ.

شُهِرَ فلانٌ في النّاسِ بكذا فهو مَشْهُورٌ.

الشَّهْرُ: جُزْءٌ من اثْنَي عشرَ جزءاً من السَّنَةِ[1] (ج) أشْهُرٌ وشُهُورٌ. و ــ: القمر، والهِلالُ.

الأشْهُرُ الحُرُمُ: هي التي كان الجاهليّون يُحَرِّمُونَ فيها القِتالَ. وهي ذو القَعْدَة، وذو الحِجَّة، والمُحرَّمُ، ورَجَب.

الشُّهْرَةُ: ظُهُورُ الشَّيءِ وانتشارُهُ ووُضوحُهُ أو ظُهُورُهُ في شُنْعَةٍ.

الشَّهِيرُ: المَشْهُورُ. و ــ: النّابِهُ الذِّكْرِ.

المَشْهُورُ: المَعْرُوفُ المُتداوَلُ. (ج) مَشْهُورُونَ ومَشاهِيرُ.

الشَّهْرِيَّةُ: ما يُنْسَبُ إلى الشَّهْرِ. و ــ: المُرَتَّبُ ونحوُهُ يُوَقَّتُ بِشَهْرٍ (مو).

أشْهَرَ القومُ: أتى عليهم شَهْرٌ. وأشهرت الحامِلُ: دَخَلَت في شَهْرِ وِلادَتِها. وأشْهَرَ الشَّيءَ: شَهَرَهُ وأعْلَنَهُ. ومنه إشْهارُ المَزادِ أو البَيْعِ (مج).

شَهَّرَهُ: فَضَحَهُ، وأذاعَ عنه السُّوءَ. ويُقال: شَهَّرَ به.[2]

شاهَرَهُ مُشاهَرَةً وشِهاراً: عامَلَهُ شَهْراً بِشَهْرٍ.

اشْتَهَرَ: صارَ واضِحاً مَعْروفاً وانْتَشَرَ. و ــ فلانٌ بالفَضْلِ. واشْتُهِرَ به: كان له فيه شُهْرَةٌ. و ــ الشَّيءَ: شَهَرَهُ.

شهق

شَهَقَ البِناءُ أو الجَبَلُ ـَ شُهُوقاً: عَظُمَ ارْتِفاعُهُ، فهو شاهِقٌ. (ج) شَواهِقُ. و ــ الطِّفْلُ شَهِيقاً، وشُهاقاً، وتَشْهاقاً: رَدَّدَ النَّفَسَ في حَلْقِهِ، أو البُكاءَ في صَدْرِهِ.

شَهِقَ ـَ شَهِيقاً، وشُهاقاً: تَرَدَّدَ النَّفَسُ في حَلْقِهِ وسُمِعَ. و ــ: رَدَّدَ البُكاءَ في صَدْرِهِ. و ــ: جَذَبَ الهواءَ إلى صَدْرِهِ.

الشّاهِقُ: الجَبَلُ المُرْتَفِعُ.

الشَّهِيقُ: إدْخالُ النَّفَسِ إلى الرِّئَتَيْنِ. و ــ الصَّوْتُ الشَّدِيد: ﴿سَمِعُوا لها شَهِيقاً وهي تَفُورُ[3]﴾.

الشَّهْقَةُ: المَرَّةُ من الشَّهِيقِ. يقال: شَهَقَ شَهْقَةً فماتَ.

شهل

شَهِلَ اللَّوْنانِ ـَ شَهَلاً: اخْتَلَطَ أحَدُهُما بالآخَرِ. و ــ فلانٌ: كانت في عَيْنِه شُهْلَةٌ. ويُقال: شَهِلَتْ عَيْنُهُ. فهو أشْهَلُ، وهي شَهْلاءُ. (ج) شُهْلٌ.

(١) والمعنى الحديث الشائع للشهر: مُدَّة من الزّمن تبدأ من أي يوم في الشهر إلى مثله في التاريخ من الشهر التالي.

(١) الوسيط.

(٢) الملك /٧/.

الشَّهَلُ : أَنْ يَشُوبَ البُوْبُوَ حُمْرَةٌ أو أَنْ يُشْرَبَ حُمْرَةً (مج) .

الشُّهْلَةُ : الشَهَلُ .

شهم

شَهُمَ الرَّجلُ ـُ شَهامَةً : كان شَهْماً .

الشَّهامَةُ : عِزَّةُ النَّفْسِ وحِرْصُها على مباشرة أُمور عظيمة تستتبع الذِّكْرَ الجميلَ .

الشَّهْمُ : الجَلْدُ الذَّكِيُّ الفؤاد . و ـــ : الصَّبُورُ على القيامِ بما حُمِّلَ . و ـــ : ذو المروءة والنَّجْدَة . (ج) شِهامٌ .

شهو

شَها الشَّيءَ ـُ شَهْوَةً : رَغِبَ فيه وتَمَنّاهُ ونزعت نفسُهُ إليه .

شَهِيَ الشَّيءَ ـَ شَهْوَةً : شَهاهُ .

الشّاهِيَةُ : شاهِيَةُ الطَّعامِ : شَهْوَتُهُ .

الشَّهْوَةُ : الرَّغْبَةُ الشَّدِيدَةُ . و ـــ : مايُشْتَهى من المَلَذّاتِ المادِّيَّةِ . (ج) شَهَواتٌ .

الشَّهِيُّ من الطَّعامِ : المُشْتَهى المَرْغُوبُ المُسْتَحْسَنُ . مُؤَنَّثُهُ : شَهِيَّةٌ[1] ، والشَّهِيَّةُ : الشَّهْوَةُ لِلطَّعامِ[2] .

الشَّهْوانُ و الشَّهْوانِيُّ : الشَّديدُ الشَّهْوَةِ .

أَشْهَى الطَّعامَ : جَعَلَهُ شَهِيّاً .

شَهَّتِ الأَفاوِيهُ الطَّعامَ : حَمَلَتْ على اشْتِهائِهِ فهي **مُشَهِّيَةٌ** . (ج) مُشَهِّياتٌ .

اشْتَهاهُ : اشْتَدَّتْ رَغْبَتُهُ فيه : ﴿ولَكُمْ فيها ما تَشْتَهِي أَنْفُسُكُمْ[1]﴾ .

تَشَهَّى الشَّيءَ : اشْتَهاهُ ، ورَغِبَ فيه وتَطَلَّبَهُ ويقال : تَشَهَّى ـ ليه كذا ؛ أي : طَلَبه منه مَرَّةً بعد أُخرى .

شوب

شابَ الشَّيءَ بالشَّيءِ ـُ شَوْباً : خَلَطَهُ به . و ـــ الشَّيءُ غَيْرَهُ : خالَطَهُ فهو شائِبٌ ، والشَّيءُ : مَشُوبٌ .

الشَّوْبُ : الخَلْطُ ، والغِشُّ ، وما اخْتَلَطَ بغيرِه من الأَشْياءِ ، ولا سِيَّما السَّوائِلُ ، ومنه : (سَقاهُ الذَّوْبَ بالشَّوْبِ) ؛ أي : سَقاهُ العَسَلَ بما يُشابُ به من ماءٍ أو لَبَنٍ .

الشّائِبَةُ : الشَّيءُ الغريبُ يَخْتَلِطُ بغيرِه . و ـــ : القَذَرُ والدَّنَسُ ونحوهما (ج) شَوائِبُ .

شور

شارَ العَسَلَ ـُ شَوْراً : استخرجه من الخَلِيَّةِ ، اجْتَناهُ .

الشَّوْرُ : العَسَلُ المَشُورُ المُجْتَنَى .

الشَّوارُ : مَتاعُ البَيْتِ ، أو المُسْتَحْسَنُ منه .

الشّارَةُ : الهَيْئَةُ . و ـــ : الجَمال الرّائِعُ . و ـــ : اللباسُ الحَسَنُ .

المِشْوارُ : المَدَى الذي تُجرَى فيه الدَّوابُّ حين البَيْعِ . و ـــ : المسافَةُ يَقْطَعُها الإنْسانُ . ومنه :

---

(١) نقول : طعامٌ شَهِيٌّ ، وأَطْعِمَةٌ شَهِيَّةٌ ، أي : طَيِّبَة ، لذيذة ، مُشْتَهاةٌ .

(٢) معجم الأطعمة (المكتب الدائم لتنسيق التعريب ، التابع لجامعة الدول العربية) .

(١) فُصِّلَت / ٣١ / .

(الخُطَبُ مِشْوارٌ كَثِيرُ العِثارِ). و ـــ: عُودٌ يُجْمَعُ به العَسَلُ. و ـــ: المَنْظَرُ والهَيْئَةُ. يقال (ليس لفلانٍ مِشْوارٌ)؛ أي: مَنْظَرٌ. (ج) مَشاوِيرُ.

الشُّورَى: التَّشاوُرُ: ﴿وأَمْرُهُمْ شُورَى بَيْنَهُمْ[1]﴾.

المَشُورَةُ: التَّشاوُرُ. وما يُنْصَحُ به من رَأْيٍ وغيره. وفي المَثَلِ: (أَوَّلُ الحَزْمِ المَشُورَةُ). وقال بَشّار:

إذا بَلَغَ الرَّأْيُ المَشُورَةَ فاسْتَعِنْ
بِرَأْيِ لَبِيبٍ أو نَصِيحَةِ حازِمِ

أَشارَ إليه: أَوْمَأَ بالكَفِّ أو العَيْنِ أو الحاجِبِ. و ـــ عليه بأَمْرٍ: أَمَرَهُ به أو نصحه أن يَفْعَلَهُ. و ـــ عليه بالرَّأْيِ: وَجَّهَ رَأْيَهُ.

الإشارَةُ: تَعيينُ الشَّيءِ بالإشارَةِ ونَحْوِها. و ـــ: التَّلْويحُ بشَيْءٍ يُفْهَمُ المُرادُ منه.

المُشِيرَةُ: الإصْبَعُ السَّبّابَةُ يُشارُ بها.

المُشِيرُ: رتبةٌ عَسْكَرِيَّةٌ عالِيَةٌ تُعَدُّ في الدول الموجودة فيها أعلى رتبة في الجيش.

شاوَرَهُ في الأَمْرِ مُشاوَرَةً وشِواراً: طَلَبَ رَأْيَه فيه.

اشْتارَ العَسَلَ: اسْتَخْرَجَهُ من مَوْضِعِهِ وجَناهُ فهو مُشْتارٌ.

تَشاوَرَ القَوْمُ: شاوَرَ بعضُهم بَعْضاً.

اسْتَشارَ فلاناً: طلب إليه المَشُورَة.

المُسْتَشارُ: العَلِيمُ الذي يُؤْخَذُ رَأْيُهُ في أَمْرٍ هامٍّ (مح).

شوس

شَوِسَ الرَّجُلُ ـَ شَوَساً: نَظَرَ بِمُؤْخِرِ عَيْنِهِ تَكَبُّراً أو تَغَيُّظاً، أو صَغَّرَ عَيْنَهُ وضَمَّ أَجْفانَهُ لِلنَّظَرِ. فهو أَشْوَسُ وهي شَوْساءُ (ج) شُوْسٌ.

الشَّوَسُ: النَّظَرُ بِمُؤْخِرِ العَيْنِ تَكَبُّراً أو تَغَيُّظاً، أو بإحدَى العَيْنَيْنِ، أو تصغيرُ العَيْنِ وضَمُّ الأَجْفانِ للنَّظَرِ.

شوش

شَوَّشَ عليه الأَمْرَ: خَلَّطَهُ (مو)[1].

تَشَوَّشَ عليه الأَمْرُ: اخْتَلَطَ والْتَبَس (مو)[2].

الشّاشُ: نَسيجٌ رَقيقٌ من القُطن تُضَمَّدُ به الجُروحُ ويُعْتَمُّ به. (مو)[3].

الشّاشِيَّةُ: نوع من المَلابس وقد يكون مِمّا يُلَفُّ على الرأس.

شوص

شَوِصَتِ العَيْنُ ـَ شَوَصاً: عَظُمَتْ، فلم يَلْتَقِ عليها الجَفْنانِ، أو اضطرب جَفْناها. فهي شَوْصاءُ. والرَّجُلُ أَشْوَصُ. (ج) شُوْصٌ.

شوط

شاطَ الفَرَسُ وغيرُهُ ـُ شَوْطاً: عَدا إلى غايَةٍ مَحْدُودَةٍ.

الشَّوْطُ: العَدْوُ مَرَّةً واحدةً إلى غايَةٍ مَحْدُودَةٍ. (ج) أَشْواطٌ. يقال: جَرَى شَوْطاً، أو شَوْطَيْنِ أو أكثر. وطافَ بالبيت سبعةَ أَشْواطٍ، من الحَجَر إلى الحَجَرِ شَوْطٌ.

---

(١) الشُّورَى / ٣٨ /

(١) فَصيحُها: هَوَّشَ.

(٢) فصيحُها تَهَوَّشَ. والتَّشْويشُ: التَّهْويشُ وهو التَّخليطُ (الأَزْهَرِيُّ). والتشويش: الاختلاطُ والاضطرابُ (الجوهريّ) من الفصيح الصَّحيح.

(٣) الوسيط.

شوظ

الشُّواظُ و الشِّواظُ: اللَّهَبُ لا دُخانَ فيه ﴿يُرْسَلُ عليكما شُواظٌ من نارٍ[1]﴾. و ــ: حَرُّ الشَّمْسِ.

شوف

شافَ ـُ شَوْفاً: أَشْرَفَ ونَظَرَ[2]. و ــ الشَّيءَ: جَلاهُ (أوضحه وصَقَلَهُ). يقال: شافَ الدِّينارَ. فهو مَشُوفٌ. قال الأعشى:

أو بَيْضَةٍ في الدِّعْصِ مَكْنُونَةٍ
أو دُرَّةٍ شِيفَتْ لدَى تاجِرِ[3]

الشَّوّافُ: الحَدِيدُ البَصَرِ.

الشُّوفانُ: نباتٌ عَلَفِيٌّ من الفصيلة النَّجيلِيَّة.

تَشَوَّفَ فلانٌ إلى الشَّيءِ: تَطَلَّعَ إليه ونَظَرَ وطمحَ بصَرُه إليه. وتَشَوَّفَتِ المرأةُ: تَزَيَّنَتْ. وتَشَوَّفَ من السَّطْحِ: تَطاوَلَ ونَظَرَ وأَشْرَفَ.

شوق

شاقَ إليه ـُ شَوْقاً: نَزَعَتْ نَفْسُهُ إليه أو تَعَلَّقَتْهُ. و ــ الشَّيءُ فلاناً: هاجَهُ واجْتَذَبَهُ. فهو شائِقٌ، وفلانٌ مَشُوقٌ. يقال: شاقَني أُسلوبُ الأديب؛ أي: هاجَني وأطربني.

الشَّوْقُ: نُزُوعُ النَّفْسِ إلى الشَّيْءِ وتَعَلُّقُها به. (ج) أَشْواقٌ.

الشَّائِقُ: ما يَشُوقُ الإنسانَ بِجَمالِه وحُسْنِه. ويقال: حَديثٌ شائِقٌ وكتابٌ شائِقٌ. و ــ: المُشْتاق.

(١) الرحمن / ٣٥ /.
(٢) الوسيط.
(٣) البَيْضَةُ: بَيْضَةُ النعامِ تُشَبَّهُ بها المرأةُ لنعومتها. والدِّعْصُ: كثيبُ الرَّمْلِ.

الشَّيِّقُ: المُشْتاقُ. وفُؤادٌ شَيِّقٌ: مُشْتاقٌ. قال المتنبِّي:

مالاحَ بَرْقٌ، أو تَرَنَّمَ طائِرٌ
إلا انْثَنَيْتُ، ولي فُؤادٌ شَيِّقُ

يقال أنا شَيِّقٌ إلى لقائِكَ؛ أي: مُشْتاقٌ.

شَوَّقَهُ إلى الشَّيءِ: رَغَّبَهُ فيه وحَبَّبَهُ إليه وهَيَّجَ شَوْقَهُ، فتَشَوَّقَ إليه.

تَشَوَّقَ فُلانٌ: تَكَلَّفَ الشَّوْقَ أو أَظْهَرَهُ.

اشْتاقَهُ، و ــ إليه: نزعت نفسُه إليه. فهو مُشْتاقٌ.

الاشْتِياقُ: نِزاعُ النَّفْسِ إلى الشَّيءِ.

شوك

شاكَ الشَّوْكُ فلاناً ـُ شَوْكاً: دَخَلَ في جِسْمِهِ. و ــ الرَّجلُ غيرَهُ: أَدْخَلَ الشَّوْكَ في جِسْمِهِ.

شاكَ الشَّجرُ وغيرُهُ ـَ شَوْكاً: خَرَجَ شَوْكُهُ وكَثُرَ.

الشَّوْكُ: ما يَخْرُجُ من النَّباتِ دَقِيقاً صُلْباً مُحَدَّداً كالإبَرِ. (ج) أَشْواكٌ.

الشَّوْكَةُ: واحِدَةُ الشَّوْكِ. و ــ: السِّلاحُ والقُوَّةُ والبَأْسُ. وشَوْكَةُ العَقْرَبِ: إبْرَتُها. وشَوْكَةُ الحائِكِ: أداةٌ يُسَوِّي بها السَّدَى واللُّحْمَةَ. و ــ (من أدوات المائدةِ): أداةٌ ذاتُ رُؤُوسٍ مُحَدَّدَةٍ دقيقة يُتناوَلُ بها بعضُ الطَّعام (مح).

الشّائِكُ: ذو الشَّوْكِ. و ــ من الأُمُورِ: الشَّديدُ العَسِيرُ. ورجلٌ شائِكُ السِّلاحِ، وشاكي[1] السِّلاحِ: تامُّ التَّسَلُّحِ. والأَسلاك

(١) هو مقلوب شائك [شكو].

الشّائكَة : أسلاك معقودة على شكل المسامير تمنع اقتحامها (مج) .

النُّخاعُ الشَّوْكِيُّ : الحَبْلُ الشَّوْكِيُّ وهو جُزءُ الجهاز العَصَبِيّ المركزيّ داخل القناة الفَقارِيَّة .

أَشاكَهُ : أدخل الشَّوكةَ في جِسْمِهِ .

شَوَّكَتِ النَّخْلَةُ : كَثُر شَوْكُها ، وشَوَّكَ فُلانٌ الحائِطَ : جَعَلَ الشَّوْكَ عليه أو حَوْلَهُ .

شول

شالَ ذَنَبُ العَقْرَبِ أو النّاقَةِ ـُ شَوْلاً ، وشَوَلاناً : ارْتَفَعَ . و ـــ الميزانُ : ارتفعت إحدى كِفَّتَيْهِ . و ـــ ميزانُ فلانٍ : غُلِبَ في المُفاخَرَةِ . وشالَتْ نَعامَتُهُ : أَسْرَعَ إلى الغَضَبِ ثُمَّ هَدَأَ . و ـــ نَعامةُ[1] القومِ : تَفَرَّقَتْ كَلِمَتُهُمْ ، وذَهَبَ عِزُّهُمْ ، أو ماتُوا وهلكوا . و ـــ فلانٌ بالجَرَّةِ : حَمَلَها . و ـــ : الحَجَرَ ، وبه : رَفَعَهُ . وشالت النّاقَةُ ذَنَبَها وبه : رفَعَتْهُ .

شَوّال : أَحَدُ شُهور السَّنة القَمَرِيَّة ، يَلي رَمضانَ . (ج) شَواويلُ .

الشّالُ : رِداءٌ يُوضَعُ على الرَّأْسِ أو المَنْكِبَيْنِ ويُلَفُّ على الصَّدْرِ ، سُمِّيَ بذلك لأنه يُشالُ على الأَكْتافِ[2] . (ج) شِيلانٌ .

أشالَ فلانٌ الحَجَرَ والجَرَّةَ : رَفَعَهُما .

شَوَّلَ الماءُ : قَلَّ .

انْشالَ الحَجَرُ : ارْتَفَعَ .

شون

الشَّوْنَةُ : المرأةُ الحَمْقاءُ . و ـــ : المَرْكَبُ المُعَدُّ للجهادِ في البَحْرِ . (ج) شَوانٍ . و ـــ : مَخْزَنُ الغَلَّةِ (مصرية) . (ج) شُوَنٌ .

شوه

شاهَ وَجْهُهُ ـُ شَوْهاً : قَبُحَ . وشاهَتْ نفسُه إلى الأَمْرِ : طَمَحَتْ .

شَوِهَ وَجْهُهُ ـَ شَوَهاً : قَبُحَ . فهو أَشْوَهُ ، وهي شَوْهاءُ . (ج) والشَّوْهاء : القبيحةُ .

الشَّوَهُ : القُبْحُ والحُسْنُ (ضدّ) .

الشُّوهَةُ : القُبْحُ .

الشّاةُ : الواحِدُ والواحدةُ من الضَّأْنِ أو المَعْزِ أو الظِّباءِ أو البقر أو النَّعام أو حُمُرِ الوَحْشِ (للذكر والأُنثى) . (ج) شاءٌ ، وشِياهٌ . ومُصَغَّرُهُ شُوَيْهَةٌ .

الشّاهِيُّ : صاحِبُ الشّاءِ .

شَوَّهَهُ اللهُ : قَبَّحَهُ . فهو مُشَوَّهٌ .

المُشَوَّهُ : مَنْ أُصِيبَ بِعاهَةٍ غَيَّرَتْ خَلْقَهُ .

تَشَوَّهَ له : تَنَكَّرَ .

شوي

شَوَى اللَّحْمَ ـِ شَيّاً : أَنْضَجَهُ بمباشرة النّارِ . فهو شاوٍ ، واللَّحْمُ مَشْوِيٌّ .

الشِّواءُ : ما شُوِيَ من اللَّحْمِ وغيرِه .

الشَّوَى : ظاهِرُ الجِلْدِ و ـــ : أَطْرافُ الجِسْمِ . ﴿ نَزّاعَةً للشَّوَى[1] ﴾ . وفَرَسٌ عَبْلُ الشَّوَى : ضخم القوائِم .

الشِّوايَةُ : حِرْفَةُ الشَّوّاءِ .

الشَّوّايَةُ : آلَةُ الشَّيِّ كالمِشْواةِ (مج) .

الشُّوايَةُ : الشَّيْء الصَّغير من الكَبير ، كالقِطْعَة من لَحْمِ الشّاةِ .

---

(١) النَّعامة : الجماعة .

(٢) إنْ كان عربيّاً (التاج) .

(١) المَعارِج / ١٦ / .

الشُّوَيَّةُ: القليل من الكثير[1].
المَشْوَى: مَوْضِعُ الشَّيِّ. (ج) مَشاوٍ.
أَشْوَى القَمْحُ: أَفْرَكَ وصَلُحَ أَنْ يُشْوَى. و ــ من الشَّيءِ: أَبقَى منه شيئاً قليلاً. و ــ القومَ: أَطْعَمَهُمْ شِواءً.
اشْتَوَى اللَّحْمُ: نَضِجَ بالنَّارِ وتَمَّ شَيُّهُ.
اشْتَوَى فلانٌ اللَّحْمَ: شَواهُ أو اتَّخَذَهُ شِواءً. فهو شَوَّاءٌ.

شاه

الشّاهُ: المَلِك (مع). ومنه الشّاهُ في رقعة الشِّطْرَنْج.
شاه بلوط: الكستناء (د).

شاهين

الشّاهِين (مع) من جَوارِح الطَّيْرِ: من جنس الصقر. (ج) شَواهينُ.

شاي

الشّايُ: شُجَيرة آسيوية الأَصْلِ، دائمة الخُضْرَةِ تُغْلَى أَوْراقُها وتُحَلَّى بالسُّكَّر فيكون منها شرابٌ مُنَبِّهٌ. (مع).

شيأ

شاءَهُ ـَ شَيْئاً ومَشِيئَةً: أَرادَهُ. و ــ اللهُ الشَّيءَ: قَدَّرَهُ. و ــ على الأَمْرِ: حَمَلَهُ.
الشَّيْء: ماله وُجُودٌ. و ــ: ما يَصِحُّ أَنْ يُعْلَمَ أو يُخْبَرَ عنه ﴿لِيسَ كَمِثْلِهِ شيءٌ[2]﴾ (ج) أَشياءُ (غير مصروف). ﴿لا تسألُوا عن أَشياءَ إنْ تُبْدَ لَكُمْ تَسُؤْكُمْ[3]﴾.

(١) الوسيط.
(٢) الشورى / ١١ /.
(٣) المائدة / ١٠١ /.

المَشِيئَةُ: الإرادَةُ.

شيب

شابَ ـِ شَيْباً، وشَيْبَةً، ومَشِيباً: ابْيَضَّ شَعْرُهُ. قليلاً أو كثيراً. فهو أَشْيَبُ. (ج) شِيْبٌ، والمرأةُ: شَمْطاءُ.
الشَّيْبُ: بَياضُ الشَّعْرِ أو الشَّعرُ الأَبيضُ نفسُهُ.
المَشِيبُ: الشَّيْبُ. و ــ: سِنُّ الشَّيْبِ.
شَيْبانُ: قبيلة عربية كانت شَرْقِيَّ الجزيرة منها هانِئُ بن مسعود أَحد أَبطالِ ذي قار.
أَشابَ رَأْسَه: جَعَلَهُ يَشِيبُ.
شَيَّبَهُ: أَشابَهُ.

شيح

أَشاحَ المَكانُ إشاحَةً: أَنْبَتَ الشِّيحَ. و ــ الرَّجُلُ: جَدَّ في الأَمْرِ. و ــ وَجْهَهُ، أو بوَجْهِهِ: أَعْرَضَ كُرْهاً أو ازْدِراءً.
الشِّيحُ: نَبْتٌ عُشْبِيٌّ بَرِّيٌّ سُهْلِيٌّ[1] من الفصيلة المُرَكَّبَة، رائِحَتُه طَيِّبَةٌ قَوِيَّةٌ، وهو كثير الأَنْواع، ترعاه الماشِيَةُ، وله استعمالات طِبِّيَّة. (ج) شِيحانٌ.

شيخ

شاخَ ـِ شَيْخاً، وشُيُوخَةً، وشَيْخُوخَةً: أَسَنَّ. فهو شَيْخٌ، وهي شَيْخَةٌ (ج) شُيُوخٌ، وأَشْياخٌ، ومَشْيَخَةٌ و (جج) مَشايِخُ. ومُصَغَّرُهُ شُيَيْخٌ.
الشَّيْخُوخَةُ: السِّنُّ من خمسين إلى ثمانين سَنَةً على الغالِبِ.

(١) نسبة إلى السَّهْل، على غير قياس.

الشَّيْخُ : مَنْ أدرك الشَّيخُوخَةَ أو من الخمسين إلى آخر عمره . و ــ : ذو المَكانَة من عِلْمٍ أو فضْلٍ أو رِياسَةٍ . (ج) شُيُوخٌ ، وأشْياخٌ .

الشِّياخَةُ : مَنْصِبُ الشَّيْخ . و ــ : مَوْضِعُ مُمارَسَتِهِ سُلْطَتَهُ (مح) .

شَيَّخَ : صارَ شَيْخاً . و ــ فلاناً : دَعاهُ شَيْخاً . و ــ فلاناً على القبيلةِ : جعله شَيْخاً لها .

تَشَيَّخَ : تَكَلَّفَ الشَّيخُوخَةَ .

شيد

شادَ البِناءَ ــ شَيْداً . طَلاهُ بالشِّيدِ . و ــ : أعلاه ورَفَعَهُ فهو مَشِيدٌ .

الشِّيدُ : كُلُّ ما طُلِيَ به الحائِطُ من جِصٍّ ونحوِه .

أشادَ صوتَه ، وبِصَوْتِهِ : رَفَعه . و ــ بِذِكْرِ فلانٍ : رَفَعَه بالثَّناءِ عليه . و ــ البِناءَ : أعْلاهُ ورَفَعَهُ فهو مُشادٌ .

شَيَّدَ البِناءَ : شادَهُ وأحْكَمَ بناءَه . فهو مُشَيِّدٌ ﴿ في بُروج مُشَيَّدَةٍ[1] ﴾ .

شيرج

الشَّيْرَجُ : زَيْتُ السِّمْسِمِ[2] .

شيش

الشِّيشُ : نَوْعٌ من السُّيُوفِ غير المُرْهَفَةِ يُلْعَبُ بها و يُتَمَرَّسُ في المبارَزَةِ (د) .

شيط

شاطَ الزَّيْتُ أو الرُّبُّ ونحوُهما ــ شَيْطاً ، وشِياطَةً : قارَبَ الاحتراقَ أو احْتَرَقَ بَعْضُهُ .

وشاطَتِ القِدْرُ : لَصِقَ بأسفلها شيءٌ محترقٌ من الطَّعامِ المطبوخِ فيها .

الشِّياطُ : رائحة القطنة المحترقة ونحوها .

أشاطَ القِدْرَ وغيرَها : جَعَلَها تَشِيطُ .

شَيَّطَ القِدْرَ وغيرَها : أشاطَها . و ــ الطَّاهِي رَأْسَ الغَنَمِ : أحْرَقَ شَعْرَهُ لِيُنَظِّفَهُ . و ــ اللحمَ : عَرَّضَهُ للنّار ولم يُنْضِجْهُ .

اشْتاطَ عليه : اشْتَدَّ غَضَبُهُ والْتَهَبَ .

اسْتَشاطَ فلانٌ : احْتَدَمَ كأنَّهُ التهبَ من غَضَبِهِ .

شيع

شاعَ الشَّيْبُ وغيرُهُ ــ شَيْعاً ، وشُيُوعاً ، ومَشاعاً ، وشَيْعُوعَةً ، وشَيَعاناً : ظَهَرَ وانْتَشَرَ . و ــ الخَبَرُ : ذاعَ وفَشا . فهو شائِعٌ . و ــ بالشَّيءِ : أذاعَهُ وأظْهَرَهُ . وشاعَتِ الدّارُ ونحوُها مِمّا يُمْلَكُ : كانَ مُشْتَرَكاً لم يُقَسَّمْ . ويقال : اشترى حِصَّةً على الشُّيُوع .

الشِّيعَةُ : القومُ يجتمعون على الأمْرِ . و ــ : الأعْوانُ والأنصار والأتْباعُ . و ــ : الفِرْقَةُ من النّاسِ يُتابِعُ بعضُها بَعْضاً . وشِيعَةُ عَلِيٍّ (ر) : أتْباعُهُ وأنصارُهُ وأولياؤه . الواحِدُ شِيعِيٌّ . (ج) شِيَعٌ ، وأشْياعٌ .

الشُّيُوعِيَّةُ : مَذْهَبٌ اشتراكِيٌّ يقوم على المبدأ التّالي : (مِنْ كُلٍّ بِقَدْرِ قُوَّتِهِ ، ولِكُلٍّ بِقَدْرِ حاجَتِهِ) . فهو يُكَلِّفُ كُلَّ شَخْصٍ أن يعمل بحسب قُوَّتِهِ ، ويُعْطي كُلّاً بحسب حاجَتِهِ[1] .

الشّائِعُ و المُشاعُ : الذّائِعُ المُنْتَشِرُ . و ــ من الحِصص : ما ليس بمقسومٍ .

---

(١) النساء / ٧٨ / .

(٢) والشّامِيُّونَ يُسَمُّونَهُ السِّيرَجَ بالسِّين .

(١) مصطلحات الاقتصاد السِّياسيّ .

المِشْياعُ: الرجل المِذياعُ لا يكتم سِرّاً.

المَشاعُ ــ مِلْكٌ مَشاعٌ: مَمْلُوكٌ على الشُّيُوع، غير مَقْسوم.

الشّاعَةُ: الأَخْبارُ المُنْتَشِرَةُ.

الشّائِعَةُ: الخَبَرُ يَنْتَشِرُ ولا تَثَبُّتَ فيه. والشّائِعاتُ: الأَخْبارُ يَبُثُّها العَدُوُّ لِيُضْعِفَ الثِّقَةَ بالنَّفْسِ ويُشيعَ الفَوْضَى والذُّعْر (مح).

أَشْعْتُ المالَ بين القَوْمِ: فَرَّقْتُهُ فيهم. و ــ الخَبَرَ: أَظْهَرْتُهُ ونَشَرْتُهُ. و ــ السِّرَّ: أَفْشَيْتُهُ. و ــ الدّارَ ونحوَها: جعلتُها مشتركة المِلْكِ من غير قِسْمَةٍ.

شَيَّعَ الضَّيْفَ: خَرَجَ معه لِيُوَدِّعَهُ ويُبْلِغَهُ مَنْزِلَهُ. ويُقال: شَيَّعَ الجَنازَةَ.

شايَعَهُ مُشايَعَةً، وشِياعاً: تَبِعَهُ وأَيَّدَهُ. و ــ: صَحِبَهُ مُوَدِّعاً. فهو مُشايِعٌ.

تَشَيَّعَ: انْتَحَلَ مَذْهَبَ الشِّيعَةِ.

تَشايَعَ القومُ: افترقُوا شِيَعاً، أو شايَعَ بعضُهم بَعْضاً.

شيك

الشِّيكُ: أَمْرٌ صادِرٌ إلى مصرف من شخص له حِسابٌ فيه، يُكَلِّفُهُ دَفْعَ مَبْلَغٍ من النقود ــ عند الاطِّلاع ــ لشخصٍ مُعَيَّنٍ، أو لِأَمْرِ شَخْصٍ مُعَيَّنٍ، أو لحامِلِهِ. (مج).

شيل [1]

شالَهُ، و ــ به ــ شَيْلاً، ومَشالاً: رَفَعَهُ.

الشَّيّالَةُ: أداةٌ يُشالُ بها.

الشَّيّالُ: الحَمّالُ.

الشِّيالَةُ: حِرْفَةُ الشَّيّالِ. و ــ: أُجْرَتُهُ.

(١) الشَّيْلُ: لغةٌ رَدِيئَةٌ في الشَّوْل. (التاج).

شيم

شامَ الرجلُ ــ شَيْماً: ظهرت بجِلْدَتِه الشّامَةُ. و ــ فلانٌ السَّيْفَ: سَلَّهُ أو أَغْمَدَهُ (ضدّ). و ــ فلانٌ السَّحابَ أو البَرْقَ: نَظَرَ إليه يَتَحَقَّقُ أَيْنَ يكونُ مَطَرُهُ: و ــ مخايلَ الفَتَى: تَطَلَّعَ إليها مُتَرَقِّباً نُبُوغَهُ.

شِيمَ: كانت به شامَةٌ أو كَثُرَتْ في بَدَنِه الشّاماتُ. فهو أَشْيَمُ، وهي شَيْماءُ.

الشّامَةُ: عَلامَةٌ في البَدَنِ مخالفة لسائر لَوْنِه. و ــ: الخالُ في الوجه. (ج) شامٌ، وشاماتٌ.

الشِّيمَةُ: الخُلُقُ والطَّبِيعَةُ. (ج) شِيَمٌ.

المَشِيمَةُ: ظاهِرُ الغِشاءِ الذي يكونُ فيه الجَنِينُ في البَطْنِ، ويَخْرُجُ معه عند الوِلادَةِ. (ج) مَشايِمُ (مج).

تَشَيَّمَ الوَلَدُ أباهُ: أَشْبَهَهُ في شِيَمِهِ.

شين

شانَهُ الأَمْرُ ــ شَيْناً: عابَهُ. و ــ: شَوَّهَهُ وأَفْسَدَهُ.

الشَّيْنُ: العَيْبُ والقُبْحُ.

الشّائِن: يقال: فِعْلٌ شائِنٌ. واسم المفعول: مَشِينٌ.

الشِّيَةُ: العَلامَة [وشَى].

المَشايِنُ: المَعايِبُ والمَقابِحُ.

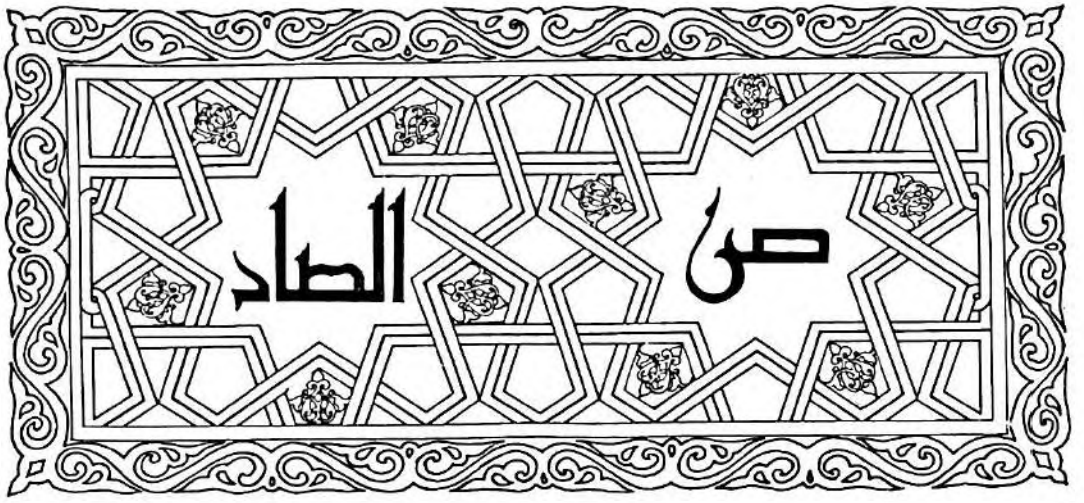

الصّادُ : الحرفُ الرّابعَ عشرَ من حُروفِ الهِجاء.

صأب

الصُّؤابَةُ : بَيْضَةُ القَمْلَةِ . (ج) صِئْبانٌ .

صأصأ

صَأْصَأَ الجَرْوُ : حَرَّكَ عَيْنَيْهِ قبل تفتيحِهما .

صبأ

صَبَأَ من شيءٍ إلى شَيءٍ ـَ صُبُوءاً : انْتَقَلَ .
و ــ الرَّجلُ : تَرَكَ دينَهُ ودانَ بِدِيْنٍ آخرَ ، فهو صابِئٌ .
الصّابِئُونَ : قَوْمٌ يعبُدونَ الكَواكِبَ . و ــ : مَن يترُكونَ دينَهم ويَدينونَ بِدينٍ آخر . والصّابِئَةُ بلغة أهل العراق يُعْرَفُون باسم (الصُّبَّة) مُحَرَّفَةٌ عن الصُّبَّأ .

صبب

صَبَّ الماءَ ونحوه من السّائِلِ ـُ صَبًّا : سَكَبَهُ . فالماءُ مَصْبُوبٌ ، وصَبِيبٌ . و ــ عليهم العَذابَ : أَرْسَلَهُ . و ــ دِرْعَهُ عليه : لَبِسَها . و ــ الرَّجُلَ في القَيْدِ : قَيَّدَها .
صَبِبْتَ ـَ صَبابَةً : عَشِقْتَ واشْتَقْتَ . فأَنْتَ صَبٌّ ، وهي صَبَّةٌ .
الصَّبابَةُ : الشَّوْقُ . أو رِقَّتُهُ وحَرارَتُهُ .
الصُّبابَةُ : ما بَقِيَ في الإناءِ من ماءٍ ونحوِه . (ج) صُباباتٌ .
الصَّبُّ : العاشِقُ ذو الحُبِّ الشَّديد والاشْتياق . قال أبو تَمّام :

لا تَسْقِني ماءَ المَلامِ فإنَّني
صَبٌّ قد اسْتَعْذَبْتُ ماءَ بُكائِي

الصُّبَّةُ : ما صُبَّ من طَعامٍ وغيرِه مُجْتَمِعاً . و ــ : الجَماعَةُ من النّاسِ .
الصَّبِيبُ : المَصْبُوبُ من ماءٍ أو دَمٍ أو غيرهما .
الصَّبِيبَةُ : ما يُصَبُّ في قالَبٍ (مج)[1] .
المَصَبُّ : مَوْضِعُ الصَّبِّ . ومَصَبُّ النَّهْرِ :

(١) المجلّد الرابع عشر من مجموعة المصطلحات العلمية والفنيّة .

مَوْضِعُ انْصِبابِهِ في البحر وغيره (مج) . (ج) مَصابُّ .

المِصَبُّ : آلَةٌ لِصَبِّ الأَحْرُفِ ونحوِها . (ج) مَصابُّ .

انْصَبَّ الماءُ : انْسَكَبَ . و ــ النّاسُ على الماءِ : اجْتَمَعُوا عليه . و ــ البازي على الصَّيْدِ : انْقَضَّ . ويُقال : انْصَبَّ البحثُ على الموضوعِ : وَقَعَ عليه .

تَصَبَّبَ الماءُ : انْحَدَرَ من فوق . و ــ وَجْهُهُ عَرَقاً : سالَ عرقُهُ غزيراً .

صبح

صَبَحَ القومَ ـَ صَبْحاً : أَتاهُمْ صَباحاً ، أو أَغارَ عليهم صَباحاً . و ــ فُلاناً : سَقاهُ صَبُوحاً . فهو صَبْحانُ ، وهي صَبْحَى .

صَبُحَ الوجهُ ـُ صَباحَةً : أَشْرَقَ وجَمُلَ . و ــ الغُلامُ : كانَ ذا جَمالٍ . فهو صَبيحٌ ، وصُباحٌ ؛ أي : وَضِيءُ الوَجْهِ ، وهي صَبِيحَةٌ ،وصُباحَةٌ . (ج) صِباحٌ .

الصَّباحَةُ : الجَمالُ .

الصُّبْحُ : أَوَّلُ النَّهار أو الفَجْرُ . (ج) أَصْباحٌ .

الصَّباحُ : أَوَّلُ النَّهار ، أو من نصف الليل الآخر إلى الزَّوال[1] . يقال : (أَتاهُ صباحَ مساءَ) ببناء الجزأَيْنِ ؛ أي : تَرَدَّدَ عليه بلا انْقطاعٍ . ويقال : يَزورُني فلانٌ صَباحاً ومساءً بنصب الصَّباح والمساءِ كِلَيْهما على الظَّرْفِيَّةِ الزَّمانِيَّة . ويقال : عِمْ صَباحاً ؛ أي : طابَ عَيْشُكَ في الصَّباحِ . (ج) أَصْباحٌ . ويقال : وافى الصَّباحُ أو حَلَّ .

الصُّباحُ : شُعْلَةُ القِنْديلِ . و ــ : الجميلُ من الغِلْمانِ . (ج) صِباحٌ .

الصَّبُوحُ : ما يُشْرَبُ أو يُؤْكَلُ في الصَّباح . ويُقابِلُهُ الغَبُوقُ . و ــ : شَرابُ الصَّباحِ .

الصَّبِيحَةُ : الصَّباحُ .

المِصْباحُ : السِّراجُ . (ج) مَصابيحُ . ومَصابِيحُ السَّماءِ : نُجُومُها ﴿ولَقَدْ زَيَّنّا السَّماءَ الدُّنْيا بِمَصابِيحَ[1]﴾ .

أَصْبَحَ : دَخَلَ في الصَّباحِ ﴿فَسُبْحانَ اللهِ حِينَ تُمْسُونَ وحِينَ تُصْبِحُونَ[2]﴾ ؛ أي : تَدخُلُونَ في الصَّباحِ . و ــ الحَقُّ : ظَهَرَ . وأَصْبَحَ من الأَفعال الناقصة بمعنى صارَ وانتقل من حالَةٍ إلى أُخرى (أَصْبَحَ العِلْمُ سِلاحاً) . و ــ : دَنا وقتُ دُخولِه في الصَّباحِ . ويُقال : أَصْبِحْ يا رَجُلُ ؛ أي : انْتَبِهْ من غَفْلَتِكَ وأَبْصِرْ رُشْدَكَ .

الإِصْباحُ : أَوَّلُ النَّهار . ﴿فالِقُ الإِصْباحِ[3]﴾ .

صَبَّحَ القومَ : أَتاهُمْ مَعَ الصَّباحِ . و ــ : حَيّاهُمْ بالسَّلامِ صَباحاً . ويقال في الدُّعاء : صَبَّحَكم اللهُ بخيرٍ .

اصْطَبَحَ : تناوَلَ الصَّبُوحَ . فهو مُصْطَبِحٌ . و ــ : أَضاءَ المِصْباحَ .

تَصَبَّحَ : أَكَلَ ما يُتَعَلَّلُ به صَباحاً من الطَّعامِ .

اسْتَصْبَحَ : أَوْقَدَ المِصْباحَ . و ــ بالزَّيْتِ ونَحْوِهِ : أَمَدَّ به مِصْباحَهُ .

---

(١) قال ابنُ الجواليقيّ عن ثعلب : الصَّباحُ عند العرب من نصف الليل الآخر إلى الزَّوالِ (المصباح المنير) .

(١) الملك /٥/ .
(٢) الرُّوم /١٧/ .
(٣) الأنعام /٩٦/ .

غاز الاسْتِصْباح : غاز (الأسيتيلين) وهو لا لَوْنَ له ، يُعْطِي عند إشْعالِه لَهَباً أبيضَ شديد الحرارة . وتُسْتَعْمَلُ درجةُ الحرارة العالية النّاشئة عن إشعاله في الأكسجين لصهر المعادن ولحمها[1] . و ـــ : كُلُّ غازٍ يُسْتَخْدَمُ في الإضاءَةِ بإشْعالِه[2] .

صبر

صَبَرَ ـِ صَبْراً : تَجَلَّدَ وحَبَسَ نَفْسَهُ عن الجَزَعِ . فهو صابِرٌ ، وصَبُورٌ . (ج) صُبُرٌ . وهي صابِرَةٌ وصَبُورٌ . (ج) صُبُرٌ . و ـــ على المكروه : احْتَمَلَهُ ولم يَجْزَعْ . و ـــ نَفْسَهُ : حَبَسها وضَبَطَها . و ـــ القَمْحَ ونحوَه : كَوَّمَهُ . و ـــ فلاناً : حَبَسَهُ . يقال : صَبَرَه عن حاجَتِه ؛ أي : حَبَسَه عنها .

الصَّبْرُ : التَّجَلُّدُ وحُسْنُ الاحْتِمالِ وتركُ الشَّكْوى ، وضَبْطُ النَّفسِ ، وكَظْمُ الغيظِ ، والشَّجاعةُ ، وسَعَةُ الصَّدْر . و ـــ على المكروه : احتمالُه دُونَ جَزَعٍ . يقال : قَتَلَهُ صَبْراً ؛ أي : حَبَسَهُ حتى ماتَ . وشَهْرُ الصَّبْرِ : شهر الصَّوْمِ .

الصَّبِرُ : عُصارَةُ شَجَرٍ مُرٍّ تُسْتَعْمَلُ في الطِّبِّ . واحِدَتُهُ صَبِرَةٌ . (ج) صُبُورٌ .

الصُّبْرَةُ : ما جُمِعَ من القَمْحِ وغيرِه بلا كَيْلٍ ولا وَزْنٍ . يُقال : (اشترى القَمْحَ صُبْرَةً) ؛ أي : بلا وَزْنٍ أو كَيْلٍ . (ج) صِبارٌ ، وصُبَرٌ .

الصَّبُورُ : من أَسماء اللَّهِ الحُسنَى . و ـــ : المُعتادُ الصَّبْرَ : القادرُ عليه . ويُقال : (امرأةٌ صَبُورٌ) ، لأن (فَعُول) هنا بمعنى الفاعِل ، وذلك لوجود الموصوف .

الصُّبارُ : التَّمْرُ الهِنْدِيُّ .

الصَّبّارُ : هو التِّين الشَّوْكيّ في مِصْر من النَّباتات اللَّحمية ، تتفرَّعُ منه أَلواحٌ شائكةٌ ، ثَمَرُهُ حُلْوٌ لذيذُ الطَّعْمِ ، كثيرُ البِزْرِ ، وله قِشْرٌ غليظ يَغشاهُ شَوْكٌ دَقيقٌ . و ـــ : الشَّديدُ الصَّبْرِ .

الصَّبارَةُ : شِدَّةُ البَرْدِ .

صَبَّرَهُ : حَمَلَهُ على الصَّبْرِ وحَبَّبَهُ إليه . وصَبَّرَ القَمْحَ وغيرَه : كَوَّمَهُ . و ـــ الجُثَّةَ : صَنَعَ بها ما يَقيها الفسادَ إلى وَقْتٍ ما ، وكانُوا قديماً يستعملون الصَّبِرَ في ذلك (مو) .

صابَرَهُ مُصابَرَةً ، وصِباراً : غالَبَهُ في الصَّبْرِ . ﴿ يا أيُّها الذينَ آمَنُوا اصْبِرُوا وصابِرُوا[1] ﴾ ؛ أي : غالِبُوا أَعْداءَ اللهِ في الصَّبْرِ على شَدائِدِ الحَرْبِ .

اصْطَبَرَ عليه **واصَّبَرَ** : تَحَمَّلَهُ صابِراً .

تَصَبَّرَ : حَمَلَ نَفْسَهُ على الصَّبْرِ . و ـــ : تَكَلَّفَ الصَّبْرَ .

صبع

الإِصْبَعُ و **الأُصْبُعُ** : أَحَدُ الأَعضاء الخمسة ذات المفاصل والتي تَتَشَعَّبُ من الكَفِّ أَو القَدَمِ (مؤ ، وقد تُذَكَّر) . (ج) أَصابِعُ . وأصابِعُ اليَدِ : الإبهامُ والسَّبّابَةُ ، والوُسْطى ، والبِنْصِرُ ، والخِنْصِرُ . يُقال : أَدْخَلْتُ إصْبَعي في الخاتَمِ .

صبغ

صَبَغَ الثَّوْبَ وغيرَهُ ـُ صَبْغاً : لَوَّنَهُ بالصِّباغِ .

(١) المعجم العِلميّ المصور .

(٢) المعجَم المُوَحَّدُ للمصطلحات العلمية .

(١) آل عمران /٢٠٠/ .

فهو صابِغٌ ، وصَبّاغٌ . والثَّوْبُ مَصْبُوغٌ ، وصَبِيغٌ . و ــ يَدَهُ بالعَمَلِ أو الفَنّ : اشْتَغَلَ به .

الصِّبْغُ : ما يُصْبَغُ به . (ج) أَصْباغٌ . و ــ : ما يُؤْتَدَمُ به ، كالدُّهْنِ والزَّيْتِ . ﴿وصِبْغٍ للآكِلين[1]﴾ . (ج) صِباغٌ .

الصِّباغُ : ما تُلَوَّنُ به الثِّيابُ ونحوُها . (ج) أَصْبِغَةٌ .

الصِّبْغَةُ : ما يُصْبَغُ به . و ــ : الهَيْئَةُ المُكْتَسَبَةُ بالصِّبْغِ .

وصِبْغَةُ اللَّهِ : فِطْرَتُهُ التي خَلَقَ عليها النّاسَ . ﴿صِبْغَةَ اللَّهِ ومَنْ أَحْسَنُ من اللَّهِ صِبْغَةً[2]﴾ . و ــ : الدِّينُ والشَّريعةُ . (ج) صِبَغٌ .

الصَّبّاغُ : مَنْ حِرْفَتُهُ تَلْوِينُ الثِّيابِ ونحوها .

الصِّباغةُ : حِرْفَةُ الصَّبّاغِ .

الصِّبْغِيُّ : شَكْلٌ تَتَّخِذُهُ المادَّةُ في نَواةِ الخَلِيَّةِ في أَثناءِ الانقسام غير المباشر والانقسام الاختزاليّ . (ج) صِبْغِيّاتٌ . وعَدَدُ الصِّبْغِيّات ثابتٌ في النَّوْعِ من كُلِّ كائِنٍ حَيٍّ ، وهو (الكروموسوم) (مج) .

المَصْبَغَةُ : مَكانُ الصِّباغَةِ . (ج) مَصابِغُ .

صَبَّغَ الثَّوْبَ : صَبَغَهُ .

اصْطَبَغَ الثَّوْبُ : صارَ مَصْبُوغاً . و ــ بكذا : تَلَوَّنَ به . يقال (اصْطَبَغَ بالصِّبْغَةِ الحِزْبِيَّةِ) .

صبن

صَبَنَ الشَّيءَ ــ صَبْناً : صَرَفَهُ .

الصّابُونُ[3] : مطبوخٌ مُرَكَّبٌ من أَحماضٍ دُهْنِيَّةٍ كالزَّيْتِ ، وبعض القَلَوِيّاتِ . وتُسْتَعْمَلُ رغوتُه في التَّنْظِيفِ وصَرْفِ الأَوساخ (د) . والقطعةُ منه : صابُونَةٌ .

الصَّبانَةُ : صِناعَةُ الصّابُونِ .

الصّابُونِيّ : بائِعُ الصّابُونِ .

الصَّبّانُ : صانِعُ الصّابُونِ ، وبائِعُهُ .

المَصْبَنَةُ : مَصْنَعُ الصّابُونِ . (ج) مَصابِنُ .

الصَّبّانَةُ : أَداةٌ يُحْفَظُ فيها الصّابُونُ حتى لا يَذُوبَ في الماءِ (مج) .

اصْطَبَنَ الشَّيءُ **وانْصَبَنَ** : انْصَرَفَ .

صبو

صَبا ـُ صَبْواً : مالَ إلى اللهوِ ، وجَهْلَةِ الفُتُوَّةِ . و ــ إليه صُبُوّاً وصَبْوَةً : حَنَّ وتَشَوَّقَ ﴿وإلّا تَصْرِفْ عَنِّي كَيْدَهُنَّ أَصْبُ إِلَيْهِنَّ[1]﴾ . وصَبَتِ الرِّيحُ صَباً وصُبُوّاً : هَبَّتْ من جِهَةِ الشَّرْقِ .

الصَّبْوَةُ : جَهْلَةُ الفُتُوَّةِ ولَهْوُها .

الصِّبا : الصِّغَرُ والحَداثَةُ . يُقال : (رَأَيْتُهُ في صِباهُ) ؛ أي : في صِغَرِهِ .

الصَّبا : رِيحٌ مَهَبُّها من مَشْرِقِ الشَّمْسِ ويُقابِلُها الدَّبُورُ .

الصَّبِيُّ : الصَّغِيرُ دُونَ الغُلامِ ، أو مَنْ لم يُفْطَمْ بَعْدُ . و ــ : الناشِئُ الذي يُدَرَّبُ على المِهْنَةِ بالعَمَلِ والاحْتِذاء (مج) . (ج) صِبْيَةٌ ، وصِبْيانٌ .

الصَّبِيَّةُ : الصَّغيرة من الفَتَياتِ . (ج) صَبايا .

أَصْبَتِ المرأةُ : كانَ لها صَبِيٌّ ، أو وَلَدٌ ، ذَكَراً كانَ أو أُنْثى . و ــ : كَثُرَ صِبْيانُها . وأَصْبَتْهُ الفَتاةُ : اسْتَمالَتْهُ .

---

(١) المؤمنون /٢٠/ .

(٢) البقرة /١٣٨/ .

(٣) الصابون مُعَرَّبة (ابن دُرَيد) .

(١) يوسف /٣٣/ .

تَصابَى : مالَ إلى الصَّبْوَةِ واللَّهْوِ واللَّعِبِ . و ــ المرأةَ : خدعَها وفَتَنَها .

صحب

صَحِبَهُ : ــَ صُحْبَةً ، وصَحابَةً : رافَقَهُ . ويقال : (صَحِبَكَ اللَّهُ) ؛ أي : حَفِظَكَ ورافَقَتْكَ عِنايَتُهُ .

الصّاحِبُ : المُرافِقُ ، والمُلازِمُ المُعاشِرُ لغيرِهِ . وصاحِبُ الشَّيءِ : مالِكُهُ ، أو القائمُ عليه . (ج) صَحْبٌ ، وأَصْحابٌ ، وصِحابٌ وصَحابَةٌ[1] . وجمع الأَصحاب : أَصاحِيب ، وتصغيرُهُ أُصَيْحابٌ . و ــ : مَنْ اعْتَنَقَ مَذْهَباً أو رَأْياً . فيقال : أَصحابُ أبي حَنِيفَةَ . ويقال : (يا صاح) ؛ أي : يا صاحِبي ، على التَّرْخِيم .

الصّاحِبَةُ : الزَّوْجَةُ .

الصَّحابَةُ : الأَصْحابُ ، وأَصْحابُ النَّبِيِّ ﷺ ، الذين عاشَرُوهُ وصَحِبُوهُ وأَخَذُوا عَنْهُ .

الصَّحابِيُّ : مَنْ لَقِيَ النَّبِيَّ ﷺ مُؤْمِناً به ومات على الإسلام . (ج) صَحابَة .

أَصْحَبَ الرَّجلُ : اتَّخَذَ أَصحاباً . و ــ فلاناً الشَّيءَ : جَعَلَهُ له صاحِباً .

صاحَبَهُ مُصاحَبَةً وصِحاباً : رافَقَهُ .

اصْطَحَبَ الرَّجلانِ : صَحِبَ أَحدُهُما الآخَرَ . و ــ فلاناً : اتَّخَذَهُ صاحِباً .

تصاحب الرَّجلانِ : اصْطَحَبا .

اسْتَصْحَبَ الشَّيءَ : لازَمَهُ . واستَصحبَه الشَّيءَ : سأَلَهُ أَنْ يَجْعَلَهُ في صُحْبَتِه . واسْتَصْحَبَ فلاناً : دعاه إلى الصُّحْبَةِ .

(١) اللسان والقاموس والتاج .

صحح

صَحَّ الشَّيءُ ــِ صِحَّةً ، وصَحاحاً : بَرِئَ من كُلِّ عَيْبٍ . و ــ المريضُ : بَرِئَ من مَرَضِهِ . و ــ القولُ أو الخبرُ : ثَبَتَ وطابَقَ الواقِعَ . ويقال : صَحَّ العَقْدُ وصَحَّت الشَّهادَةُ . و ــ له على فلانٍ كذا : ثَبَتَ .

الصِّحَّةُ : سَلامَةُ الجِسْمِ وعَدَمُ اعْتِلالِهِ .

الصَّحِيحُ : السَّلِيمُ من العُيُوبِ والأَمْراضِ . و ــ من الأَقْوالِ : ما يُعْتَمَدُ عليه . (ج) صِحاحٌ للعاقِلِ وغيرِه ، وأَصِحّاءُ للعاقِلِ فقط . وهي صَحِيحَةٌ . (ج) صِحاحٌ ، وصَحائِحُ . و ــ من الأَفعال : ما خلا من حروف العِلَّةِ . و ــ من أَحاديث الرسول ﷺ : الحديثُ المرفوعُ المُتَّصِلُ بنقل عَدْلٍ ضابط في التَّحَرِّي والأَداء ، سالماً من شُذُوذٍ وعِلَّةٍ .

الصَّحاحُ : الصَّحيحُ .

المَصَحُّ : المَكانُ تُطْلَبُ فيه الصِّحَّةُ ، كالمَشْفَى . (ج) مَصاحُّ ومَصَحّاتٌ .

المَصَحَّةُ و المَصِحَّةُ : ما يَجْلِبُ الصِّحَّةَ ، أو يَحْفَظُها . يُقال (الصَّوْمُ مَصَحَّةٌ) ؛ أي : مَجْلَبَةٌ لِلصِّحَّةِ ، أو حافِظٌ لها . وأَرْضٌ مَصَحَّةٌ : لا وَباءَ فيها .

أَصَحَّ الرَّجلُ : زالَ ما كانَ به أو بما يَتَّصِلُ به من عاهَةٍ أو عَيْبٍ . فهو مُصِحٌّ ، وهم مُصِحُّونَ . و ــ اللَّهُ فلاناً : شَفاه وعافاه من دائه .

صَحَّحَ الكتابَ أو الحسابَ : أَصْلَحَ خَطَأَهُ[1] . ويقال : صَحَّحَ الخَبَرَ ، وصَحَّحَ اللَّهُ المريضَ[2] .

(١) اللسان والتاج .

(٢) الوسيط .

تَصَحَّحَ المريضُ بالدَّواءِ : تَداوَى به .
اسْتَصَحَّ من مَرَضِه : صَحَّ . و ــ الكَلامَ : وَجَدَهُ صَحِيحاً .

صحر

صَحِرَ ـَ صَحَراً ، وصُحْرَةً : اغْبَرَّ لونُه في حُمْرَةٍ خَفِيفَةٍ . فهو أَصْحَرُ ، وهي صَحْراءُ . (ج) صُحْرٌ . و ــ المكانُ : اتَّسَعَ .
الصَّحْراءُ : أَرْضٌ واسِعَةٌ فَضاءٌ نادرةُ الماءِ لا نباتَ فيها . (ج) صَحارَى ، وصَحارٍ ، وصَحْراواتٌ ، وصَحارِيُّ .
أَصْحَرَ الرجلُ : خَرَجَ إلى الصَّحْراءِ . فهو مُصْحِرٌ . و ــ المكانُ : اتَّسَعَ وصار مثل الصَّحراءِ . و ــ الأَمْرَ ، وبه : أَظْهَرَهُ .

صحصح

صَحْصَحَ الأَمْرُ : تَبَيَّنَ .
الصَّحْصَحُ و **الصَّحْصاحُ** : الأَرْضُ المستويةُ الواسِعَةُ . (ج) صَحاصِحُ . والتُّرَّهاتُ الصَّحاصِحُ : الأَباطِيلُ التي لا أَصْلَ لها .

صحف

الصَّحْفَةُ : شِبْهُ قَصْعَةٍ مُتَّسِعَة مُنْبَسِطَة تُشْبِعُ خَمْسَةَ رِجالٍ . و ــ : وعاء الأَكْلِ الكبير الذي يَطُوفُ به النُّدُلُ على الآكِلين (مج) . (ج) صِحافٌ .
الصُّحَيْفَةُ : إناءٌ يُشْبِعُ الرَّجُلَ الواحِدَ . و ــ : طبق صغير يستعمل للمربَّيات وغيرها (مج) .
الصَّحِيفَةُ : ما يُكْتَبُ فيه من وَرَقٍ ونَحْوِهِ ، ويُطْلَقُ على المكتوب فيها . و ــ : إضمامةٌ من الصَّفَحات تَصدُرُ يومِيّاً ، أو في مواعيد منتظمة بأَخبار السِّياسة والاجتماع والاقتصاد والثَّقافة وما يَتَّصِلُ بذلك (مح) . (ج) صُحُفٌ ، وصَحائِفُ[1] . وصَحِيفَةُ الوَجْهِ : بَشَرَتُهُ .
وصَحِيفَةُ الحِسابِ : (الفاتُورَةُ) (مج) .
الصِّحافَةُ : مِهْنَةُ من يَجْمَعُ الأَخبار والآراءَ ، وينشُرُها في صَحِيفَةٍ أو مَجَلَّةٍ (مح) .
الصَّحَفِيُّ : مَنْ يُزاوِلُ مِهْنَةَ الصِّحافَة (مح) .
التَّحقيقُ الصَّحَفِيُّ : الحديثُ الذي يَدُورُ بين أَحد الصَّحَفِيِّينَ وغيرِه لاستبانة أَمْرٍ مُهِمٍّ[2] .
أَصْحَفَ الكِتابَ : جَمَعَهُ صُحُفاً .
أُصْحِفَ : جُمِعَتْ فيه الصُّحُفُ .
المُصْحَفُ : مَجْمُوعٌ من الصُّحُفِ في مُجَلَّدٍ ، وغَلَبَ استعمالُه في القرآن الكريم . (ج) مَصاحِفُ .
صَحَّفَ الكلمةَ : كَتَبَها أو قرأَها على غير صِحَّتِها لاشتباهِ الحُرُوف . فهو مُصَحِّفٌ .
التَّصْحِيفُ : الخطأُ في الصَّحيفة . و ــ : الالتباسُ في نَقْطِ الحُروف . وأَن يُقرَأَ الشَّيء على خلاف ما أَرادَهُ كاتِبُهُ ، أو على غير ما اصْطلحوا عليه .
تَصَحَّفَت الكلمةُ أو الصحيفةُ : حَدَث بها تحريفٌ وتَغَيَّرَتْ إلى خَطَأٍ .

صحن

الصَّحْنُ : الإناء الذي يُؤْكَلُ به صغيراً أو كبيراً (مج) . و ــ : القَدَحُ الكَبير . و ــ : ساحَةٌ وَسْطَ الدّار أو المَسْجِد . (ج) صُحُونٌ .

صحو

صَحا النّائِمُ ـُ صَحْواً : تَنَبَّهَ . و ــ السَّكْرانُ

(١) الصَّحِيفَةُ للوَرَقَةِ ، والصَّفْحَةُ لأَحدِ وَجْهَيْها .
(٢) المجمع (الجلسة الثانية عشرة ٢٠ شباط سنة ١٩٧٢ في المادة ٧٣) .

ونحوُهُ : أفاقَ . و ــ القَلْبُ : تَيَقَّظَ من هَوًى أو غَفْلَةٍ . و ــ اليومُ : وضَحَتْ شَمْسُهُ وقَلَّ بَرْدُهُ . وصَحَتِ السَّماءُ : تَفَرَّقَ غَيْمُها وانْقَشَعَ .

صَحِيَ السَّكرانُ أو المشتاقُ ـَ صَحاً : أفاقَ .

الصَّحْوُ : ذَهابُ الغيمِ أوالسُّكْرِ . يُقال : سَماءٌ صَحْوٌ ويومٌ صَحْوٌ وصاحٍ : لا غَيْمَ فيهما .

أَصْحَتِ السَّماءُ : انْقَشَعَ عنها الغَيْمُ فهي مُصْحِيَةٌ . وأَصْحى السَّكْرانُ : صَحا . و ــ فلاناً : أيْقَظَهُ ، أو جعله يُفيقُ من إغْماءٍ أو سُكْرٍ .

صخب

صَخِبَ الرَّجلُ ـَ صَخَباً : صاحَ وأَجْلَبَ . و ــ القومُ : ارْتَفَعَتْ أصواتُهُمْ واخْتَلَطَتْ . و ــ البحرُ : تَلاطَمَتْ أَمْواجُهُ . فهو صاخِبٌ . ورجلٌ صَخِبٌ وصاخِبٌ وصَخّابٌ : كثيرُ اللغط والجَلَبَة . وهو وهي صَخُوبٌ . وامرأة صاخِبَةٌ وصَخْبى .

الصَّخَبُ : الصِّياحُ والجَلَبَةُ . وشِدَّةُ الصَّوْتِ واختلاطُهُ .

اصْطَخَبَ القومُ : تَصايَحُوا وتَضارَبُوا . و ــ الموجُ : تلاطَمَ وتضارَبَ .

تصاخَبَ القومُ : اصْطَخَبُوا .

صخخ

الصّاخَّةُ : الصَّيْحَةُ العظيمَةُ تُصِمُّ الآذانَ لِشِدَّتِها و ــ : الصَّيْحَةُ التي تكونُ يومَ القِيامَةِ .

صخر

الصَّخْرَةُ و الصَّخَرَةُ : الحَجَرُ العظيمُ الصُّلْبُ .

و ــ (في علم الأرض ــ الجيولوجية) : مادَّةٌ أَرْضِيَّةٌ طبيعِيَّة تتكوَّنُ في الغالِبِ من تَجَمُّعِ مَعْدِنِيٍّ ويغلب أن يكونَ صُلْباً يتألَّفُ من مَعْدِنَيْنِ أو أكثر (مج) . (ج) . صَخْرٌ . وصُخُورٌ .

عِلْمُ الصَّخرِ : عِلْمٌ يبحثُ في الصُّخُورِ من جهة أُصُلِها وتركيبها وخصائِصِها وتصنيفها وأحوالِ وُجودها .

أَصْخَرَ المَكانُ : كَثُرَتْ فيه الصُّخُورُ .

صدأ

صَدِئَ الحديدُ ـَ صَدَأً : عَلاهُ الصَّدَأُ . وكذلك السَّيْفُ . فهو صَدِئٌ . وهي صَدِئَةٌ . و ــ القَلْبُ : غَطَّت عليه الذُّنُوبُ .

الصَّدَأُ : مادَّةٌ حُبَيْبِيَّةٌ هَشَّةٌ لونُها يأخُذُ من الحُمْرَةِ والشُّقْرَةِ ، تَعْلُو الحديدَ المُعَرَّضَ لِلهَواءِ النَّدِيِّ[1] . ويُسَمَّى كيماوِيّاً (الأُكْسِيدَ) .

صدح

صَدَحَ الطّائِرُ ـَ صَدْحاً ، وصُداحاً : رَفَعَ صوتَه فأَطْرَبَ . فهو صادِحٌ ، وصَدّاحٌ . وهي صادِحَةٌ . وهو وهي صَدُوحٌ . ويقال : صَدَحَتِ المُغَنِّيَةُ .

الصَّيْدَحُ و الصَّيْداحُ : الصَّيِّتُ المُطْرِبُ .

صدد

صَدَّ عنه ـُ صَدّاً ، وصُدُوداً : أَعْرَضَ . و ــ فلاناً عن الأَمْرِ صَدّاً : مَنَعَهُ وصَرَفَهُ عنه . فهو صادٌّ ، وهم صُدّادٌ . وهي صادَّةٌ ، وهُنَّ صَوادُّ .

وصَدَّ منه ـِ صَدّاً : ضَجَّ وأَعْرَضَ .

الصُّدُودُ : الإعراض عن الشَّيء والتَّحوُّل عنه إلى سواهُ .

---

(١) المعجم العلميّ .

الصَّـدَدُ : القَصْدُ . يقـال : (هو بِصَدَدِ كذا) ؛ أي : بسبيل أن يقومَ به . و ـــ : القُرْبُ . يُقال : دارِي صَدَدَ دارِهِ (بنصب صَدَدَ على الظرفية) ، أو بِصَدَدِها ؛ أي : قُبالتَها ، أو قربها . يقال : نرجعُ إلى ما نحنُ بِصَدَدِهِ ؛ أي : نعودُ إلى الموضوعِ الذي كُنّا نبحثُ فيه .

الصَّدِيدُ : الدَّمُ المختلِطُ بالقَيْحِ في الجُرْحِ .

المِصَدُّ : أُسطوانة حديديَّة تنتهي بقرصٍ وتكونُ في نهاية كُلِّ عَرَبَةٍ من عَرَباتِ القطار أو في مكانٍ ثابتٍ في المحطة لتخفيف أَثَرِ التَّصادم (مج) .

أَصَدَّ الجُرْحُ : صارَ ذا صَدِيدٍ . و ـــ فلاناً عن كذا : مَنَعَهُ وصَرَفَهُ (اللسان) .

صَدَّدَ الجُرْحُ : تَقَيَّحَ .

صدر

صَدَرَ الحُكْمُ أو الأَمْرُ ـُ صَدْراً ، وصُدُوراً : وَقَعَ وتَقَرَّرَ . و ـــ الشَّيْءُ عن غيرِه : نَشَأَ . و ـــ عن المكانِ والوِرْدِ صَدْراً ، وصَدَراً : رَجَعَ وانْصَرَفَ . و ـــ إلى المَكانِ : انْتَهَى إليه .

صُدِرَ الرَّجلُ صَدْراً : شَكا صَدْرَهُ . فهو مَصْدُورٌ .

الصَّدْرُ : الانْصِرافُ عن الماءِ . و ـــ : رُجُوعُ المُسافِرِ عن مَقْصِدِهِ .

الصَّدْرُ (مذ) : مُقَدَّمُ كُلِّ شيءٍ . وصَدْرُ الكِتابِ والنَّهارِ : أَوَّلُهُما . وصَدْرُ الرُّمْحِ : أعلاه . وصَدْرُ المَجْلِسِ : مُرْتَفَعُهُ . وصَدْرُ الإنْسانِ : ما دُونَ العُنُقِ إلى فَضاءِ الجَوْفِ ويَضُمُّ الرِّئَتَيْنِ والقلب . وصَدْرُ القومِ : رَئِيسُهُمْ ومُقَدَّمُهُمْ . وصَدْرُ البيت من الشِّعْرِ : شَطْرُهُ الأَوَّلُ . يقال : رَجُلٌ واسِعُ الصَّدْرِ ؛ أي : حَلِيمٌ . وضاقَ صَدْرُ فلانٍ ؛ أي : حَزِنَ . وبَناتُ الصَّدْرِ : الهُمُومُ . وذاتُ الصُّدُورِ : أَسْرارُ النُّفُوسِ وخَباياها ﴿إنَّ اللَّهَ عَلِيمٌ بِذاتِ الصُّدُورِ(١)﴾ . وذاتُ الصَّدْرِ : عِلَّةٌ تَحْدُثُ فيه .

الصِّدارُ : ثَوْبٌ بلا كُمَّيْنِ يُغَطَّى به الصَّدْرُ . و ـــ : قميص صغير يُغَطِّي الجَسَدَ .

الصُّدْرَةُ : ما أَشْرَفَ من أَعْلى الصَّدْرِ . ومنه الثَّوبُ يُلْبَسُ فَيُغَشِّي الصَّدْرَ . (ج) صُدَرٌ . والصُّدَيْرَة : تصغير الصُّدْرَة .

المَصْدَرُ : ما يَصْدُرُ عنه الشَّيءُ . يقال : العِلْمُ مَصْدَرُ الرُّقِيِّ . و ـــ (عند علماء اللُّغَةِ) : كلمةٌ تَدُلُّ على الحَدَثِ فقط كالصِّدْقِ والأَمانَةِ . (ج) مَصادِرُ .

الصَّادِرُ : الرَّاجِعُ ، ويغلِب على الرَّاجع عن الماءِ ، ويُقابِلُه الوارِدُ ؛ أي : الآتي إلى الماء . ويقال : مالَهُ صادِرٌ ولا وارِدٌ ؛ أي : ما لَهُ شيءٌ . وطريقٌ صادِرٌ وارِدٌ : يكثُر فيه مرورُ النّاسِ ذَهاباً وإياباً .

والرَّسائل تكون صادرةً عن الدِّيوان إذا كانت مصروفَةً عنه ، وذلك إذا كانت موجَّهَةً منه إلى ناحية أُخرى . وتكون وارِدَةً إليه ؛ أي : حاضرة ، وذلك إذا أُرسلت إليه من مَكانٍ آخرَ .

الصَّادِراتُ : البضائع الوطنيَّة التي تُرْسَل إلى بلادٍ أُخرى لبيعها (مح) .

الصَّدارَةُ : التَّقَدُّمُ . يقال : فلانٌ له الصَّدارَةُ في قومِهِ . و ـــ (عند النُّحاة) : كونُ الكلمةِ لها صدر الكلام كأَسماء الاستفهام .

أَصْدَرَ الأَمْرَ : أَذاعَهُ وأَمَرَ به . و ـــ الرّاعي

(١) آل عمران /١١٩/ .

ماشِيَتَه : صَرَفها عن الماءِ بعد ارتوائها . ﴿ قالتا لا نَسْقي حتّى يُصْدِرَ الرِّعاءُ[1] ﴾ ؛ أي : حَتَّى ينصرف الرُّعاةُ . و ــ فلاناً عن الشَّيْءِ : صَرَفَهُ عنه .

صَدَّرَ فُلاناً : قَدَّمَهُ وأَجْلَسَهُ في صَدْرِ المَجْلِسِ . و ــ المُؤَلِّفُ كتابَهُ : افتتحه بمقدِّمة . و ــ السِّلْعَةَ : أَرْسَلَها من بَلَدٍ إلى بَلَدٍ آخر (مح) .

صادَرَهُ على كذا : طالَبَهُ به في إلحاحٍ . يُقال : صادَرَه على المالِ واسْتَصْفَى مالَهُ . ويُقال : صادَرَتِ الدَّوْلَةُ الأَمْوالَ ؛ أي : اسْتَوْلَتْ عَلَيْها عُقُوبَةً لمالِكِها[2] .

تَصَدَّرَ الرَّجُلُ : جَلَسَ في صَدْرِ المَجْلِسِ و ــ : تَقَدَّمَ قَوْمَهُ .

اسْتَصْدَرَ الأَمْرَ : طَلَبَ إصْدارَهُ .

صدع

صَدَعَ الشَّيءَ ـَ صَدْعاً : شَقَّهُ . و ــ الزُّجاجَ : كَسَرَهُ . و ــ بالأَمْرِ : أَصابَ به مَوْضِعَهُ ، وجاهَرَ به دُونَ خَوْفٍ من أَحَدٍ ﴿ فاصْدَعْ بما تُؤْمَرُ[3] ﴾ . و ــ بالحَقِّ وبالحُجَّةِ : تَكَلَّم بها جِهاراً .

صُدِعَ : أَصابَهُ صُداعٌ . فهو مَصْدُوعٌ .

الصَّدْعُ : الشَّقُّ في شيءٍ صُلْبٍ كالحائِطِ والزُّجاجَة وغيرهما . (ج) صُدُوعٌ .

الصُّداعُ : وَجَعُ الرَّأْسِ وهو شِبْهُ الانشقاق في الرَّأْسِ من الوَجَعِ ، وهو مختلف الأَسباب والأَنواع (مج) . يقال : أُصِيبَ فلانٌ بِصُداعٍ .

(١) القصص /٢٣/ .
(٢) الوسيط .
(٣) الحجر /٩٤/ .

صَدَّعَ الشَّيءَ : شَقَّهُ . و ــ فلاناً : سَبَّبَ له الصُّداعَ .

صُدِّعَ الرَّجلُ : أَصابَه الصُّداعُ .

﴿ لا يُصَدَّعُونَ عنها ولا يُنْزِفُونَ[1] ﴾ .

انْصَدَعَ الشَّيءُ : انْشَقَّ وأَصابَه الصَّدْعُ .

تَصَدَّعَ البناءُ واصَّدَّعَ : تَشَقَّقَ . و ــ القومُ : تَفَرَّقُوا .

التَّصَدُّعُ (في الجيولوجية) : تَكَسُّرُ الصُّخُورِ بِقُوَّةٍ .

صدغ

الصُّدْغُ القسم الجانبيّ من الرَّأْسِ بين العَيْنِ والجَبْهَةِ والأُذُن والخَدّ . وهما صُدْغانِ . و ــ :الشَّعْرُ المُتَدَلِّي بين العَيْنِ والأُذُنِ . (ج) أَصْداغٌ .

(الصُّدْغُ)

صُدِغَ : اشتكى صُدْغَهُ .

صدف

صَدَفَ عن الفحشاءِ ـِ صَدْفاً ، وصُدُوفاً : أَعْرَضَ . و ــ فلاناً عن الشَّيءِ ، صَدْفاً : أَماله وصَرَفَهُ ، ﴿ سنجزي الذين يَصْدِفُونَ عن آياتِنا سُوءَ العَذابِ بما كانُوا يَصْدِفُون[2] ﴾ ؛ أي : يُعْرِضُون .

(١) الواقعة الآية /١٩/ .
(٢) الأنعام /١٥٧/ .

صرح

صَرُحَ نَسَبُهُ ـُ صَراحَةً ، وصُرُوحَةً : كان صافياً خالِصاً مِمّا يَشُوبُهُ . فهو صَرِيحٌ . (ج) صُرَحاءُ ، وصِراح (للعاقل) ، وصَرائِحُ (لغير العاقل) .

الصَّراحَةُ : أَنْ يُبْدِيَ الإنْسانُ ما في نَفْسِهِ ، ويُظهِرَه بصِدْقٍ وإخلاصٍ . و ــ (في الخَبَرِ) : الوُضُوحُ فيه والخُلُوصُ من الالْتِواء .

الصَّرْحُ : القَصْرُ العالي . و ــ : البِناءُ العالي الضَّخْمُ ، ومايُعَبَّرُ عنه بناطِحَة السَّحابِ (مج) . (ج) صُرُوحٌ .

الصُّراحُ : الخالِصُ مِمّا يَشُوبُهُ . يقال : كَأْسٌ صُراحٌ ؛ أي : لم تُشَبْ بِمِزاجٍ .

الصَّرِيحُ : الخالِصُ مِمّا يَشُوبُهُ . و ــ : الواضِحُ .

قال شوقي :

وما الفَنُّ إلاّ الصَّرِيحُ الجميلُ
إذا خالَطَ النَّفْسَ أَوْحَى لها

ورجلٌ صريحٌ : خالِصُ النَّسَبِ . (ج) صُرَحاءُ . وفَرَسٌ صريحٌ : أَصِيلٌ . (ج) صَرائِحُ . والنِّسوة الصَّرائح : الخالصات الأَنْسابِ . والقولُ الصَّريح : البيّن الواضح الذي لا يحتاجُ إلى تأْويل ولا يفتقر إلى إضمار . واللَّبَنُ الصَّريحُ : الذي ذَهَبَتْ رغوتُه والذي لم يُمْذَقْ بماءٍ . ونَسَبٌ صَرِيحٌ : صافٍ .

صَرَّحَ المُتَكَلِّمُ : خِلافُ عَرَّضَ . و ــ بما في نَفْسِهِ : أَبْداهُ وأَظْهَرَهُ . و ــ بالأَمْرِ : أَدْلَى به . و ــ الحَقُّ عن مَحْضِهِ : كَشَفَ عن خالِصِهِ ، فَظَهَرَ ما كان قد خَفِيَ منه . يقال : (صَرَّحَ عن حقيقة المَوْقِف) ؛ أي : كَشَفَ عن المَوْقِفِ وحَدَّدَهُ .

التَّصْرِيحُ : إدْلاءُ مسؤولٍ ببيانٍ عن أَمرٍ إداريٍّ أو سياسِيّ (مح) . و ــ : ضِدّ التَّعْريض .

صارَحَهُ : جاهَرَهُ . و ــ بما في نفسِه : أَبداهُ وأَظهره وواجَهه به .

صرخ

صَرَخَ ـُ صُراخاً ، وصَرِيخاً : صاحَ صِياحاً شَديداً و ــ : اسْتَغاثَ .

الصُّراخُ : الصَّوْتُ الشَّدِيدُ .

الصَّرْخَةُ : الصَّيْحَةُ الشَّدِيدَةُ .

الصّارِخُ : المُسْتَغِيثُ . و ــ : المُغِيثُ .

الصّارِخَةُ : صَوْتُ الاسْتِغاثَة . تقول : (سَمِعْتُ صارِخَةَ القومِ) ؛ أي : صَوْتَ استغاثَتِهم .

الصَّرِيخُ : المُغِيثُ . و ــ : الإغاثَةُ ﴿ وإنْ نَشَأْ نُغْرِقْهُمْ فلا صَرِيخَ لهم ولا هم يُنْقَذُونَ[1] ﴾ . و ــ : المُسْتَغِيث .

الصّارُوخُ : قَذِيفَةٌ نارِيَّةٌ أُسْطُوانِيَّةُ الشَّكْلِ مخروطيَّة تُقْذَفُ إلى مسافاتٍ بعيدةٍ بتأثير انفجار الغازات التي تندفع من أَسفل الأُسْطوانة . (مج) .

أَصْرَخَهُ : أَغاثَهُ .

المُصْرِخُ : المُغِيثُ .

اصْطَرَخَ : صاحَ واسْتَغاثَ .

اسْتَصْرَخَهُ : اسْتَغاثَ به واسْتَعانَه يقال : (اسْتَصْرَخَهُ فأَصْرَخَهُ) . و ــ : حَمَلَهُ على الصُّراخ .

المُسْتَصْرِخُ : المُسْتَغِيثُ .

اسْتُصْرِخَ الرَّجُلُ : أتاهُ الصارِخُ يَسْتَنْجِدُ به ، أو ينعَى له ميتاً .

---

(١) يس /٤٣/ .

صرد

صَرِدَ ـَ صَرَداً : اشْتَدَّ عليه البَرْدُ .

الصُّرَدُ : طائرٌ ضَخْمُ الرَّأْسِ والمِنْقار ، أبيضُ البطن ، أخضرُ الظَّهْر ، له بُرْثُنٌ . يَصْطادُ صِغارَ الطَّيْرِ . وكانوا يتشاءَمونَ به . (ج) صِرْدانٌ .

صَرَّدَ عطاءَهُ : قَلَّلَهُ ، أو أعطاهُ قليلاً قليلاً . و ـــ الشَّيْءَ : قَطَّعَهُ . و ـــ إبِلَهُ : سقاها دُونَ الرِّيِّ . فهي مُصَرَّدَةٌ .

صرر

صَرَّ الدَّراهِمَ ـُ صَرّاً : وَضَعَها في صُرَّةٍ وشَدَّها عليها . و ـــ الصُّرَّةَ : رَبَطَها وشَدَّها . و ـــ فلانٌ ما بينَ عَيْنَيْهِ : قَبَضَهُ وقَطَّبَ جَبينه . و ـــ الحَلوبَةَ : شَدَّ ضَرْعَها بالصِّرارِ لِئلّا يرضَعَها وَلَدُها .

صَرَّ القلمُ ، والبابُ ، والعصفورُ ، والجُنْدُبُ ـِ صَريراً : صَوَّتَ .

الصِّرُّ : شِدَّةُ البَرْدِ . وريحٌ صِرٌّ : شديدة البَرْدِ والصَّوْتِ .

الصَّرِيرُ ـــ صَرِيرُ القَلَمِ : صَوْتُهُ عند الكتابة به ، وكذلك صرير الأسنانِ إذا شُدَّ ببعضها على بَعْضٍ .

الصُّرَّةُ : ما يُجْمَعُ فيه الشَّيءُ ويُشَدُّ . (ج) صُرَرٌ .

الصَّرَّةُ : تَقطيبُ الوجه . و ـــ : الصَّيْحةُ .

الصارَّةُ : العَطَشُ .

الصِّرارُ : خَيْطٌ يُشَدُّ به ضَرْعُ الحَلوبَة وخِلْفُ النّاقةِ ، لِئلّا يرتَضِعَها وَلَدُها . (ج) أَصِرَّةٌ .

صَرّارُ اللَّيْلِ (الجُدْجُدُ) : جِنْسُ حَشَراتٍ من فَصيلَةِ الجُدْجُدِيّاتِ ورُتْبَةِ مُسْتَقيماتِ الأَجْنِحَةِ .

تتميَّزُ بغلاظةِ رُؤُوسِها واسْتِطالَةِ قُرُونِها الاسْتِشعاريَّة وطُولِ أطرافِها الخَلْفِيَّةِ . تحمل جهازَ تصويت يُصْدِرُ صريراً حاداً ، ولها أنواعٌ متعدِّدة .

أَصَرَّ على الأَمْرِ : ثَبَتَ عليه ولازَمَه . وأكثر ما يستعمل في الشَّرِّ والذُّنوب . فيقال : أَصَرَّ على الذَّنْبِ ، إذا لم يُقْلِعْ عنه .

صرصر

صَرْصَرَ البازي : صَوَّتَ شديداً . و ـــ الرَّجلُ المالَ : جَمَعَهُ ورَدَّ أَطْرافَ ما انْتَثَرَ منه .

الصَّرْصَرُ من الرِّياحِ : الشَّديدةُ البَرْدِ أو الصَّوْتِ . و ـــ : الصُّرْصُورُ .

الصُّرْصُورُ : جنسٌ من الحَشراتِ المُستَقيماتِ الأَجْنِحَةِ ، لها لوامِسُ شَعَرِيَّة طِوالٌ تَكْثُرُ في المَطابِخ والأَفْرانِ والمَراحيضِ ، وتَتَغَذَّى بالموادِّ العُضْوِيَّة ، وهي مُتَنَوِّعَةٌ . (ج) صَراصِيرُ .

صرط

الصِّراطُ : الطَّرِيقُ . و ـــ : جِسْرٌ ممدود على جَهَنَّمَ يَجُوزُهُ أَهْلُ الجَنَّةِ بأَعْمالِهِمْ .

صرع

صَرَعَهُ ـَ صَرْعاً ، ومَصْرَعاً : طَرَحَهُ على الأَرْضِ . فهو مَصْرُوعٌ ، وصَرِيعٌ . وهُمْ صَرْعَى . و ـــ فلاناً الموتُ : أَهْلَكَهُ .

صُرِعَ فلانٌ : أَصابَهُ الصَّرْعُ . فهو مَصْرُوعٌ .

الصَّرْعُ : عِلَّةٌ عَصَبِيَّةٌ مُزْمِنَة تَتَمَيَّزُ بنَوْباتِ غيبوبَة أو تشَنُّجات ، أو كليهما ويصاحبها في الأدوار الأخيرة اضطرابٌ عَقْلِيٌّ (مج) .

المَصْرَعُ : المَكانُ يُصْرَعُ فيه الصَّرِيعُ . (ج) مَصارِعُ . ومَصارِعُ القومِ : الأَماكِنُ التي قُتِلُوا فيها .

الصَّرِيعُ : المَصْرُوعُ . يُقال : باتَ صَرِيعَ الكَأْسِ . و ــ : المَجْنُونُ . (ج) صَرْعَى .

صَرِيعُ الغواني : هو الشاعرُ مُسْلِمُ بنُ الوليد المتوفَّى سنة ٢٠٨ هـ ، من شعراء العصر العَبّاسِيّ . أَنْشَدَ الرَّشِيدَ قولَه :

وما العَيْشُ إلاّ أَنْ تروحَ مع الصِّبا
وتَغْدُو صَرِيعَ الكَأْسِ والأَعْيُنِ النُّجْلِ

فلَقَّبَهُ بصريع الغواني .

الصُّرَعَةُ : الغَلّابُ في المُصارَعَةِ .

الصُّرْعَةُ : مَنْ يُغْلَبُ كثيراً في المُصارَعَةِ .

المِصْراعُ : مِصْراعُ البابِ : أَحَدُ جُزْأَيْهِ وهما مِصْراعانِ : أَحدُهما إلى اليَمينِ والآخَرُ إلى اليَسارِ . و ــ من بيت الشِّعْرِ : نِصْفُهُ وهما مِصْراعان أَوَّلُهما صَدْرُ البَيْتِ ، والثّاني عَجُزُهُ . (ج) مَصارِيعُ .

صَرَّعَ البَيْتَ من الشِّعْرِ تَصريعاً : جَعَلَ مِصْراعَيْهِ مُتَّفِقَيْنِ في الوَزْنِ والتَّقْفِيَةِ .

صارَعَهُ مُصارَعَةً وصِراعاً : غالَبَهُ في المُصارَعَةِ ، وحاوَلَ صَرْعَهُ . يقال : مَنْ صارَعَ الحَقَّ صَرَعَهُ .

المُصارَعَةُ : رياضَةٌ بدنيَّة عَنيفة تجري بين اثنين يحاول كُلٌّ منهما أن يَصْرَعَ الآخَرَ على أُصُولٍ مُقَرَّرَةٍ ، يَسْهَرُ على تنفيذها حَكَمٌ من أَهلِ فَنِّها (مح) .

تَصارَعَ أو اصْطَرَعَ الرَّجُلان : حاوَلَ كُلٌّ منهما أَنْ يَصْرَعَ صاحِبَهُ .

صرف

صَرَفَ البابُ ، والنابُ ، والفَحْلُ ، والبَكْرَةُ ــ صَرِيفاً : صَوَّتَ .

صَرَفَ الشَّيءَ ــ صَرْفاً : رَدَّهُ عن وجهه . و ــ هَمَّه لكذا : قَصَرَ جُهودَه على كذا . و ــ الأَجيرَ : خَلَّى سبيلَه . و ــ المالَ : أَنفقه . و ــ النَّقْدَ بمثله : بَدَّلَهُ . و ــ اللَّهُ قُلوبَهُم : أَضَلَّهُم . و ــ المعلِّمُ الطُّلّابَ : أَرسلهم إلى مَنازِلِهم . و ــ الكلمةَ : نَوَّنها ، أو جَرَّها بالكسرةِ .

الصَّرْفُ : رَدُّ الشَّيءِ من حالٍ إلى حالٍ . و ــ في اللُّغَةِ : عِلْمٌ تُعْرَفُ به أَبْنِيَةُ الكلامِ واشتقاقه . و ــ : عند النُّحاةِ : تَنْوِينٌ يَلْحَقُ بالاسْمِ . و ــ في الاقتصاد : مُبادَلَةُ عُمْلة أَجْنَبِيَّةٍ بعملة وَطَنِيَّةٍ (مج) .

و ــ : إخلاءُ السَّبيل . و ــ : التَّوْبَةُ . و ــ : الحِيلَةُ ﴿فما تَسْتَطيعونَ صَرْفاً[1]﴾ . وصَرْفُ الدَّهْرِ : نَوائِبُهُ وحِدْثانُه . (ج) صُرُوفٌ .

فلم أَرَ كالأَيّامِ للمرءِ واعِظاً
ولا كَصُرُوفِ الدَّهْرِ للمرءِ هاديا

والكلمة الممنوعَة من الصَّرْفِ هي التي لا تُنَوَّنُ وتُجَرُّ بالفتْحة .

الصِّرْفُ : الخالِص الصّافي من شوائب الكدر . وشَرابٌ صِرْفٌ : غيرُ مَمْزُوجٍ .

الصَّرِيفُ : الفِضَّةُ الخالِصَةُ . و ــ : والشَّرابُ لم يُمْزَجْ . و ــ : اللَّبَنُ ساعةَ يُحْلَبُ . وصَرِيفُ الباب : صَوْتُهُ .

الصَّرَفانُ : الرَّصاصُ .

الصَّرّافُ : مَن يُبَدِّلُ نَقْداً بِنَقْدٍ . (ج) صَيارِفُ .

---

(١) الفرقان /١٩/ .

الصَّيْرَفِيُّ و الصَّيْرَفُ : صَرّافُ الدَّراهِم. و ــ : الذي يُحْسِنُ الاحتيالَ على الأُمور والتَّصَرُّفِ فيها . وقَوْمٌ صَيارِفَةٌ .

الصَّرافَةُ : مِهْنَةُ الصَّيارِفَةِ .

المَصْرِفُ : مَكانُ الصَّرْفِ . و ــ : مُؤَسَّسَةٌ تُوضَعُ فيها الأَموالُ والوَدائِعُ ، وتُصْرَفُ فيها النُّقودُ ، وتقوم بعمليّات الائتمان بالاقتراض والإقراض . و ــ : قناة لتصريف ما تَخَلَّفَ من ماء الرّيّ بعد اكتفاء الأرض . (ج) مَصارِفُ .

صَرَّفَ الأَمْرَ : دَبَّرَهُ وبَيَّنَهُ . ﴿صَرَّفْنا الآياتِ[٢]﴾ ؛ أي : بَيَّنّاها . و ــ اللَّهُ الرِّياحَ : حَوَّلَها من وَجْهٍ إلى آخَرَ . و ــ فلاناً في الأَمْرِ : قَلَّبَهُ فيه وفَوَّضَهُ إليه . و ــ الألفاظَ : اشْتَقَّ بعضَها من بَعْضٍ .

تصريف الرِّياح : تَغيير اتجاهِها . وتصاريفُ الأُمورِ : تواليها وتخالُفُها . وتَصاريفُ الدَّهْرِ : تَقَلُّبُه وحِدْثانُه ونَوائِبُهُ .

انْصَرَفَ عنه : تَحَوَّلَ عنه وتركه .

تَصَرَّفَ في الأَمْرِ : احتالَ وتَقَلَّبَ فيه . و ــ لِعيالِه : اكتسب . وتَصَرَّفَتْ به الأَحوالُ : تَقَلَّبَتْ .

اسْتَصْرَفَ اللَّهَ المَكارِهَ : سَأَلَهُ صَرْفَها عنه .

صرم

صَرَمَ الحبلَ ونحوَه ــِ صَرْماً : قَطَعَهُ . و ــ النَّخْلَ والشَّجَرَ : جَزَّهُما . و ــ فلاناً هَجَرَهُ . و ــ أُذُنَه : صَلَمَها .

صَرُمَ السَّيْفُ ــُ صَرامَةً : كانَ حادّاً قاطِعاً ، فهو صارِمٌ . (ج) صَوارِمُ . و ــ الرَّجلُ : كانَ ماضياً في أَمْرِه شُجاعاً . فهو صارِمٌ ؛ أي : باتٌّ في أَمْرِهِ ماضٍ شجاعٌ .

صُرِمَتِ الأُذُنُ : قُطِعَتْ من أَصْلِها .

الصَّرامَةُ : الشَّجاعَةُ والمَضاءُ في الأُمور .

الصَّرْمُ : القَطْعُ . و ــ : الهِجْرانُ .

الصِّرْمُ : القِطْعَةُ من الشَّيْءِ . و ــ : الخُفُّ المُنْعَلُ . (ج) أَصْرامٌ .

الصّارِمُ : السَّيْفُ القاطِعُ . (ج) صَوارِمُ . ورجلٌ صارِمٌ : ماضٍ في كُلِّ أَمْرٍ ، أو جَلْدٌ ماضٍ شُجاعٌ .

الصَّريمُ : اللَّيلُ المُظْلِم والقِطعةُ منه .

الصَّرِيمَةُ : العَزِيمَةُ في إحْكامِ الأَمْرِ .

صَرَّمَ الحِبالَ : قَطَّعَها .

انْصَرَمَ الحَبْلُ وغيرُهُ : انْقَطَعَ . و ــ الليلُ أو العُمْرُ : ذَهَبَ . و ــ الشِّتاءُ : انقضَى .

الانْصِرامُ : الانْقِطاعُ .

تَصَرَّمَ الشَّيْءُ : تَقَطَّعَ . و ــ الزَّمانُ أو العُمْرُ : انقَضَى .

التَّصَرُّمُ : التَّقَطُّعُ .

تَصارَمَ الرَّجُلانِ : تَقاطَعا .

صري

الصّارِي ــ صاري السَّفينة : عَمُودٌ يُقامُ في السَّفينة يُشَدُّ عليه الشِّراعُ . (ج) صَوارٍ .

معركة ذاتِ الصَّواري : معركة بحريّة حدثت غربيّ ميناء الإسكندريّة عام ٣١ هـ ــ ٦٥٥ م . انتصر فيها عبد الله بن سعد بن أبي سرح على جيش قسطنطين البيزنطيّ .

الصّارِيَةُ : الرَّكِيَّةُ الآجِنَةُ الماءِ .

صَرَّى الشّاةَ تَصْرِيَةً : لم يَحْلِبْها حتى يَجْتَمِعَ اللَّبَنُ في ضَرْعِها . فهي مُصَرّاةٌ .

(٢) الأحقاف /٢٧/ .

صطب

المِصْطَبَةُ[1] : مَكانٌ مُمَهَّدٌ قليلُ الارتفاعِ عن الأَرْضِ يُجْلَسُ عليه .

صعب

صَعُبَ عليه الأَمْرُ ـُ صُعُوبَةً : اشْتَدَّ وعَسُرَ ، امْتَنَعَ وصارَ صَعْباً . ويقال : صَعُبَ الرَّجُلُ .

الصَّعْبُ : العَسِرُ . و ــ : المُمْتَنِعُ . يقال : عَقَبَةٌ صَعْبَةٌ ؛ أي : شاقَّةٌ . (ج) صِعابٌ . وحياةٌ صَعْبَةٌ ؛ أي : شَديدة ، ومسألةٌ صعبة ؛ أي : عسيرة . وأَرضٌ صَعْبَةٌ : فيها حجارة . و ــ من الجِمال : نقيض الذَّلُول . والعُملةُ الصَّعْبَةُ : نَقْدٌ يحتفظ بقيمته ، ويصعُبُ لذلك تحويلُهُ . (مج)[2] .

أَصْعَبَ الأَمْرُ : صار صَعْباً . و ــ الجَمَلُ : لم يُرْكَبْ ولم يَمْسَسْهُ حَبْلٌ فصارَ صَعْباً .

المُصْعَبُ من الجِمالِ : الذي لم يُرْكَبْ ولم يَمْسَسْهُ حَبْلٌ . (ج) مَصاعِبُ .

المَصاعِبُ : المَشَقّاتُ والشَّدائِدُ .

صَعَّبَ الأَمْرَ : جَعَلَهُ صَعْباً .

تَصَعَّبَ الأَمْرُ : صَعُبَ .و ــ الأَمرَ : عَدَّهُ صَعْباً .

اسْتَصْعَبَ الأَمْرُ : صَعُبَ . والرَّجُلُ الأَمْرَ : وجَدَهُ صَعْباً .

صعتر

الصَّعْتَرُ : السَّعْتَرُ .

(١) التاج ، وفي الوسيط والوجيز المِصْطَبَة .
(٢) الوسيط .

صعد

صَعِدَ ـَ صُعُوداً : عَلا . يقال : صَعِدَ الجَبَلَ[1] ، وفي الجَبَلِ : ارتقى . و ــ السَّطْحَ وإليه : عَلاهُ . و ــ السُّلَّمَ : ارتقاهُ .

الصُّعُودُ : الارتقاء إلى أَعْلَى (ضِدّ الهُبُوط)

الصَّعَدُ : المَشَقَّةُ . وعَذابٌ صَعَدٌ : شَدِيدٌ .

الصُّعُدُ : العُلُوُّ . يقال : (هذا النَّباتُ ينمو صُعُداً) ؛ أي : يزدادُ طُولاً .

الصُّعَداءُ : المَشَقَّةُ . وتَنَفُّسُ الصُّعَداءِ : التَّنَفُّسُ الشّاقُّ الممدود بِعُمْقٍ من هَمٍّ أو تَوَجُّع .

الصَّعِيدُ : وَجْهُ الأَرْضِ . يقال : (نحن مُواطِنُونَ على صعيدٍ واحِدٍ) ؛ أي : بمنزلة واحدة . و ــ : التُّرابُ . و ــ : المُرْتَفِعُ من الأَرْض . (ج) صُعُدٌ .

الصّاعِدُ ــ عُنُقٌ صاعِدٌ : طويلٌ . يقال : (بَلَغَ كذا فصاعِداً) ؛ أي : فما فوق ذلك .

الصَّواعِدُ : الرّسابات الرّخاميَّة التي تتكوَّن من أسفل إلى أعلى في بعض المغاور لِتَبَخُّرِ غاز حمض الفحم من المياه التي تحوي الأملاح الكلسيَّة[2] .

الصَّعُودُ : المَشَقَّةُ ﴿ سَأُرْهِقُهُ صَعُوداً[3] ﴾ . و ــ : العَقَبَةُ الكَؤُودُ .

المِصْعَدُ : الجهاز الذي يُصْعَدُ به إلى الطَّبَقات العالية في الأَبنية العالِية ، يصعد بالنّاسِ ويهبط بهم بقوة الكهرباء (مج) . (ج) مَصاعِدُ .

المِصعادُ : المِصْعَدُ .

صَعَّدَ في الجَبَل ، و ــ عليه : رَقِيَ . و ــ فيه النَّظَرَ : تَأَمَّلَهُ ناظِراً إلى أَعْلاهُ وأَسْفَلِهِ . و ــ

(١) الوسيط .
(٢) مصطلحات علمية ص ١٥٦ .
(٣) المدثر /١٧/ .

الصُّلْبَ (كاليوُد) في الكيمياء : حَوَّلَهُ إلى بُخارٍ بتأثير الحَرارَةِ (مج) . ويُقال : (صَعَّدَ الحَرْبَ) ؛ أي : زادَ في حِدَّتِها (مج) .

التَّصعِيدُ : تحويلُ الصُّلْبِ إلى بُخارٍ دونَ المرور بحالة السَّوائِلِ . و ـــ (في علم النَّفْسِ) : أن يُبَدِّلَ المرءُ أَهدافَ مُيولِه ويرفعها من أَدنى إلى أعلى كتبديل الغريزة الجنسيَّة بالهَوى العُذْرِيّ أو الميل إلى الشِّعْرِ والتَّصوير والموسيقا[1] .

تَصَعَّدَ يَتَصَعَّدُ ، ويَصَّعَّدُ : تَصاعَدَ . و ـــ النَّفَسُ : صَعُبَ مَخْرَجُهُ . وتَصَعَّدَهُ الأَمْرُ : شَقَّ عليه . و ـــ في الشَّيء : مضَى فيه على مَشَقَّةٍ .

تَصاعَدَ : ارْتَفَعَ . و ـــ : تَزايَدَ في الارتفاعِ .

صعر

صَعَّرَ خَدَّهُ : أَمالَهُ إعراضاً وتكبُّراً وعُجْباً .

الصَّعَرُ : داءٌ في العنق لا يُستطاعُ مَعَهُ الالتفات . (مج) .

صعق

صَعَقَتْهُم السَّماءُ ـَ صَعْقاً : أَلْقَتْ عَلَيْهِم صاعِقَةً . وصَعَقَتْهُم الصَّاعِقَةُ : أَصابَتْهُم .وصَعَقَهُم التَّيّارُ الكَهْرَبِيُّ : أَصابَهُم . (مج) .

صَعِقَ الرَّجُلُ ـَ صَعَقاً : غُشِيَ عليه . و ـــ : هَلَكَ . ﴿ونُفِخَ في الصُّورِ فَصَعِقَ مَنْ في السَّمٰواتِ ومَنْ في الأَرْضِ[2]﴾ ؛ أي : ماتَ ؛ فهو صَعِقٌ وهي صَعِقَةٌ .

صُعِقَ : أَصابَتْهُ الصّاعِقَةُ . فهو مَصْعُوقٌ .

(١) المعجم الفلسفيّ .
(٢) الزمر/٦٨/ .

الصّاعِقَةُ : العَذابُ المُهْلِكُ ﴿ويُرْسِلُ الصَّواعِقَ فيُصِيبُ بها مَنْ يَشاءُ[1]﴾ . و ـــ : صَيْحَةُ العَذابِ . و ـــ : نارٌ ناتِجَةٌ عن مَجْرَى كَهْرَبائِيٍّ بَيْنَ سَحابَتَيْنِ تَسْقُطُ من السَّماءِ في رَعْدٍ شَدِيدٍ . وحَرْبُ الصّاعِقَةِ : الحرب المفاجِئَة السَّريعة .

ومانِعَةُ الصَّواعِقِ : عُمُدٌ من الحَديد ونحوه ، تُقامُ في أَعْلَى الأَبْنِيَةِ لِتَقِيَها الصَّواعِقَ الكَهْرَبِيَّةَ (مج) .

أَصْعَقَتْهُم السَّماءُ : أَصابتهم بصاعِقَةٍ .

صعلك

الصُّعْلُوكُ : الفَقِيرُ . (ج) صَعالِيكُ . وصَعالِيكُ العَرَبِ : فُتّاكُها وفُقَراؤها وذُؤْبانُها ، كعُرْوَةَ بنِ الوَرْدِ العَبْسِيّ الذي كان يُدْعَى عُرْوَةَ الصَّعالِيكِ ، لأنه كانَ يَجْمَعُهُمْ ويُطْعِمُهُمْ مِما يَغْنَمُهُ .

تَصَعْلَكَ : سَلَكَ مَسْلَكَ الصَّعاليكِ . و ـــ : افْتَقَرَ .

صغر

صَغَرَهُ ـُ صَغْراً : صَغُرَ عنه . يقال : ما صَغَرَنِي إلاّ بِسَنَةٍ ؛ أي : ما كانَ أَصْغَرَ مِنِّي إلّا بِسَنَةٍ .

صَغُرَ ـُ صِغَراً : قَلَّ حَجْمُهُ أو سِنُّهُ . فهو صَغيرٌ ، وهي صغيرة . (ج) صِغارٌ . و ـــ صَغاراً وصَغارَةً : رَضِيَ بالذُّلِّ والضَّيْمِ . فهو صاغِرٌ ؛ أي : راضٍ بالذُّلِّ . (ج) صَغَرَةٌ وصاغِرونَ . و ـــ في أَعْيُنِ النّاسِ : ذَهَبَتْ مَهابَتُهُ .

(١) الرعد /١٣/ .

صَغِرَ ـَ صَغَراً : ذَلَّ وهانَ فهو صاغِرٌ .

الصَّغَرُ : (في الجرم والحَجْمِ، أو في القَدْرِ والمَنْزِلَةِ) : ضِدّ الكِبَر .

الصَّغارَةُ : صِغَرُ القَدْرِ والحقارَةُ فيه .

الصَّغارُ : الذُّلُّ والضَّيْمُ والهَوانُ والضَّعَةُ والاحْتِقارُ ﴿ سَيُصِيبُ الذينَ أَجْرَمُوا صَغارٌ عِنْدَ اللهِ[1] ﴾ .

الصَّغِيرَةُ : الذَّنْب القليل . (ج) صَغائِرُ .

الأَصْغَرُ : يقال : هذا أَصْغَرُ من ذاكَ ؛ أي : أَقَلُّ حَجْماً أو سِنّاً . (ج) أَصاغِرُ . وهي صُغْرَى . (ج) صُغْرَيات . والأَصْغَرانِ : القَلْبُ واللِّسانُ . يقال : المرءُ بأَصْغَرَيْهِ : قَلْبِهِ ولسانِهِ .

صَغَّرَهُ : جَعَلَهُ صَغِيراً . و ــ فلاناً : حَقَّرَهُ .

تَصاغَرَ : سَلَكَ مَسْلَكَ الصِّغارِ . وتصاغَرَتْ إليه نَفْسُه : صارت صغيرةَ الشَّأْنِ ذُلّاً ومَهانَةً .

اسْتَصْغَرَ : طَلَبَ الصَّغيرَ اكتفاءً به . و ــ الشَّيءَ : عَدَّهُ صَغِيراً .

صغو

صَغا ـُ صَغْواً : مالَ . فهو صاغٍ وهي صاغِيَةٌ . و ــ إلى القوم : كانَ هَواهُ مَعَهُم .

أَصْغَى إلى حديثه : أَحسن الاستماع إليه . و ــ إليه : مالَ بِسَمْعِه . فهو مُصْغٍ ، والأُذُن مُصْغِيَةٌ .

صفح

صَفَحَ عن ذنْبِهِ ـَ صَفْحاً : عَفا عنه .

الصَّفْحُ : العَفْوُ . و ــ من الوجه والسَّيْفِ : عُرضُهُ . (ج) صِفاحٌ . و ــ من الإنْسانِ : جَنْبُهُ . و ــ من الجبل : سَفْحُهُ . يقال : ضَرَبَ عنه صَفْحاً ؛ أي : أَعْرَضَ عنه وتَرَكَهُ .

الصُّفْحُ ــ صُفْحُ الوَجْهِ : جانِبُهُ .

الصَّفُوحُ : الكريمُ المُسامِحُ .

الصَّفِيحُ : قِطَعٌ رِقاقٌ من الحديد تُسْتَعْمَلُ في الصِّناعَةِ وفي أَغْراضٍ مُخْتَلِفَةٍ (مح) .

الصَّفْحَةُ من كُلِّ شيءٍ : وَجْهُهُ وجانِبُهُ . و ــ من الكِتابِ : أَحَدُ وَجْهَي الوَرَقَة الواحِدَة . (ج) صَفَحات . يقال : أَبدى له صَفْحَتَهُ ؛ أي : صارَحَهُ وباحَ له بأَسْرارِهِ . والصَّفْحَتانِ : الخَدّانِ .

الصَّفِيحَةُ : كُلُّ عريضٍ من حَجَرٍ ، أو لَوْح ، أو مَعْدِنٍ . (ج) صَفائِحُ . و ــ من الوَجْهِ : بَشَرَةُ جِلْدِهِ . و ــ : العريضُ من السُّيوف . (ج) صَفائِحُ ، وصِفاحٌ . يُقال : اسْتَلُّوا الصَّفائِحَ . و ــ : وِعاءٌ من الصَّفيح يُحْمَلُ فيه الزَّيتُ ونحوُهُ (مح) . وصَفائِحُ البابِ : أَلْواحُهُ .

الصُّفّاحُ : الحِجارَةُ العريضة الرقيقة : الواحدةُ : صُفّاحَةٌ .

صَفَّحَ الشَّيْءَ : جعله عَرِيضاً . و ــ الشَّيءَ : كساهُ بالصَّفيح ، أو الفُولاذ (مح) . فهو مُصَفَّحٌ .

وسَيّارَةٌ **مُصَفَّحَةٌ** : مَكْسُوَّةٌ بصفائِحَ من الفُولاذِ تكون دِرْعاً لها وتحفظها من قَذائِفِ العَدُوّ (مح) . (ج) مُصَفَّحاتٌ .

صافَحَهُ : سَلَّمَ عليه واضِعاً صُفْحَ كَفِّهِ في صُفْحِ كَفِّه . وصُفْحا الكَفَّيْنِ : وَجْهاهُما .

تَصَفَّحَ الكتابَ ونحوَه : نَظَرَ في صَفَحاتِه وتأَمَّلَهُ . و ــ القومَ : نظر فيهم ليتعرَّف

(١) الأنعام /١٢٤/ .

أُمورَهُمْ ، أو ليتعرَّف أحدَهم . و ــ الوجوهَ : نَظَرَ مُتَعَرِّفاً لها .
تصافَحَ الرَّجُلانِ : صافَحَ كُلٌّ منهما الآخَرَ .
اسْتصْفَحَهُ ذَنْبَهُ : اسْتَغْفَرَهُ إيّاهُ .

صفد

صَفَدَهُ ـِ صَفْداً : شَدَّهُ وأَوْثَقَهُ وقَيَّدَهُ بالحديد . فهو صافِدٌ ، وذاكَ مَصْفُودٌ .
الصَّفَدُ : القَيْدُ (ج) أَصْفادٌ .
صَفَّدَهُ : قَيَّدَهُ وأَوْثَقَهُ .

صفر

صَفَرَ ـِ صَفِيراً . صَوَّتَ بالنَّفْخِ من شَفَتَيْهِ . و ــ بالحِمارِ : دَعاهُ إلى الماءِ بالصَّفِيرِ .
صَفِرَ الإناءُ ـَ صَفَراً ، وصُفُوراً : خَلا . فهو صَفِرٌ . يُقال : صَفِرَ البيتُ من المَتاعِ ، وصَفِرَتْ يَدُهُ من المالِ .
الصَّفِيرُ : كُلُّ صَوْتٍ من الشَّفَتَيْنِ خالٍ من الحُروفِ .
الصَّفَرُ : داء يَصْفَرُّ منه الوَجْهُ . و ــ : الجُوعُ .
صَفَرٌ : شهرٌ بعد المُحَرَّمِ وهو الشَّهر الثّاني من السَّنَةِ القمريَّة .
الصُّفْرُ : النُّحاسُ الأَصْفَرُ .
الصِّفْرُ : الخالي . يقال : بيتٌ صِفْرٌ من المَتاعِ ، وهو صِفْرُ اليَدَيْنِ ؛ أي : ليس في يَدِهِ شيءٌ . و ــ (عند علماء الرِّياضيّات) هو الرُّتْبَةُ الخالية من الكَمِّيَّة والقيمة العَدَدِيَّة . ويُرْمَزُ إليه بنقطة . إلا أنَّه إذا أُثْبِت في يمين العَدَدِ زادَ قيمتَه عشرةَ أَضْعافٍ . ودرجة الصِّفْرِ : نقطة البدء تُقَدَّرُ بعدها الدَّرَجات . وساعة الصِّفْرِ (في اصطلاح الجيش) : الوَقْتُ السِّرِّيُّ لبدء العَمَلِ الحَرْبِيّ (مج) .
الصُّفْرَةُ : لَوْنُ الذَّهَبِ ونحوِه ، ويَقَعُ بين البرتُقالِيّ ، والأخضر في أَلوانِ الطَّيْف . يُقال : صُفْرَةُ البَيْضِ أو مُحُّهُ ، وصُفْرَةُ الوَرَقِ أو اصْفِرارُهُ .
الصّافِرُ : كُلُّ ذي صَوْتٍ من الطَّيْرِ . ويقال : (ما بالدّارِ صافِرٌ) ؛ أي : أَحَدٌ .
الصُّفارُ : صُفْرَةٌ تَعْلُو اللَّوْنَ والبَشَرَةَ من شُحُوبٍ ومَرَضٍ . و ــ : ماءٌ أَصْفَرُ يجتمع في البَطْنِ . و ــ : دُودُ البَطْنِ .
الأَصْفَر : ما لَوْنُهُ الصُّفْرَةُ . وهي صَفْراءُ . (ج) صُفْرٌ . والنسبة إلى الصَّفْراء الصَّفْراوِيّ . والأَصْفَران : الذَّهَبُ والزَّعْفران . وبنو الأَصفر : لقب الروم أو مُلوكِهِمْ .
الصَّفْراءُ : الذَّهَبُ . و ــ : سائِلٌ شديدُ المَرارَةِ أَصْفَرُ اللَّوْنِ ، أو ضارِبٌ إلى الخُضْرَةِ تَفْرِزُه الكَبِدُ لِيُساعِدَ على الهضْمِ ، ويُخْتَزَنُ في كِيس المَرارَةِ .
الصَّفّارُ : صانِعُ الأَواني من الصُّفْرِ .
الصَّفّارَةُ : أداةٌ جَوْفاءُ من نُحاسٍ أو غيره يُنْفَخُ فيها فَتُصَفِّرُ .
أَصْفَرَ الرَّجُلُ : افْتَقَرَ فهو . مُصْفِرٌ .
صَفَّرَ الثَّوبَ وغيره : صَبَغَهُ بِصُفْرَةٍ . و ــ لِلدّابَّةِ : دعاها بالصَّفِيرِ .
اصْفَرَّ و **اصْفارَّ** الشَّيءُ : صارَ لونُه الصُّفْرَة . واصْفَرَّ الزَّرْعُ : يَبِسَ وَرَقُهُ وآنَ حَصادُهُ .

صفصف

الصَّفْصافُ : جِنْسُ أَشْجارٍ من فَصِيلَةِ الصَّفصافِيّات . تَنْبُتُ عِند مَجاري المِياهِ

والأراضي الرَّطبَةِ . أَخْشابُها خَفيفَةٌ لَيِّنَةٌ سَهْلَةُ التَّصنيع، وأَغْصانُها غَضَّةُ اللَّيِّ تُسْتَعْمَلُ في صِناعَةِ السِّلالِ . الواحدةُ صَفْصافَةٌ[1] .

الصَّفْصَفُ : المستوي من الأَرْضِ لا نباتَ فيه . ﴿ فَيَذَرُها قاعاً صَفْصَفاً[2] ﴾ .

صفع

صَفَعَهُ ـَ صَفْعاً : ضَرَبَ قَفاهُ بِجُمْعِ كَفِّهِ أو بِكَفِّهِ مَبْسُوطَةً .

صفف

صَفَّ القومُ ـُ صَفّاً : انْتَظَمُوا في صَفٍّ واحِدٍ . وصَفَّتِ الطَّيْرُ في السَّماءِ : بَسَطَتْ أَجْنِحَتَها في طَيَرانِها ولم تُحَرِّكْها . فهي صافَّةٌ . (ج) صافّاتٌ ،وصَوافُّ. و ـ الشَّيءَ : جَعَلَهُ صَفّاً . فهو مَصْفُوفٌ . و ـ القومَ وغيرَهم : أَقامَهُم صُفُوفاً ، أو رَتَّبَ صُفُوفَهُمْ . و ـ اللَّحْمَ : شَرَّحَهُ عِراضاً وبَسَطَهُ في الشَّمْسِ لِيَجِفَّ ، فهو صَفِيفٌ .

الصَّفُّ : السَّطْرُ المُستَقِيمُ من كُلِّ شيءٍ كَصَفِّ الجُنْدِ والشَّجَرِ . و ـ : القومُ المُصْطَفُّونَ . و ـ : الفرقة من المدرسة في مستوى واحِدٍ . (مج) . (ج) صُفُوفٌ .

الصُّفَّة من البَيْتِ : الظُّلَّةُ ؛ أي : المَوْضِعُ المُظَلَّلُ . و ـ : مَوْضِعٌ مُظَلَّلٌ في مَسْجِدِ المدينة كان يَأْوي إليه فُقَراءُ المهاجرين فيرعاهم الرَّسُولُ ﷺ ، وهم أَهْلُ الصُّفَّةِ . (ج) صُفَفٌ .

الصَّفِيفُ : رَقائِقُ اللَّحْمِ تُشْوَى ، أو تُقَدَّدُ .

المَصَفُّ : مَوْضِعُ الصَّفِّ . (ج) مَصافُّ .

صَفَّفَ الجيشَ وغيرَه : صَفَّه ورَتَّبَهُ صُفُوفاً . ويقال : صَفَّفَت المرأةُ شَعْرَها : سَوَّتْه ونَظَّمَتْهُ .

اصْطَفَّ القومُ : انْتَظَمُوا في صُفُوفٍ .

تَصافُّوا : وقفوا صُفُوفاً . و ـ على كذا : اجتمعوا عليه .

صفق

صَفَقَهُ ـِ صَفْقاً : ضَرَبَهُ ضَرْباً له صَوْتٌ . و ـ البابَ : رَدَّهُ وأغلقَه . و ـ الشَّرابَ : مَزَجَهُ . و ـ فلاناً بالسَّيْفِ : ضَرَبَهُ به . و ـ الطَّائِرُ جَناحَيْه ، وبهما : حَرَّكَهُما . و ـ البَيْعَ : أَمْضاهُ وأَنْفَذَهُ . (وكانت العرب إذا أَرادُوا إنفاذ البيع ضَرَبَ أَحَدُهُما يَدَه على يد صاحِبِه ، فقالُوا صَفَقَ يَدَهُ أو على يده بالبيع ، فوصفوا به البَيْعَ) .

صَفُقَ الثَّوْبُ ـُ صَفاقَةً : كَثُفَ نَسْجُه . و ـ وَجْهُهُ : وَقُحَ . فهو صَفِيقٌ .

الصَّفْقُ : الضَّرْبُ الذي يُسْمَعُ له صَوْتٌ .

الصَّفْقَةُ : ضَرْبُ اليَدِ على اليَدِ عِنْدَ البَيْعِ علامةَ إنفاذِه . و ـ : عَقْدُ البَيْعِ . يقال : صَفْقَةٌ رابِحَةٌ ؛ أي : بَيْعَةٌ رابِحَةٌ . وأَعطاهُ صَفْقَةَ يَدِه ؛ أي : عَهْدَهُ .

الصَّفِيقُ من الوُجُوهِ : الوَقِحُ . يقال : وَجْهٌ صَفِيقٌ ؛ أي : وَقِحٌ لا حَياءَ له . و ـ من الثِّيابِ : الكَثِيفُ النَّسْجِ .

الصِّفاقُ : الجِلْدُ الباطِنُ الذي تحت الجِلْدِ الظاهِرِ . و ـ : جِلْدُ البَطْنِ . (ج) صُفُقٌ .

المَصْفَقُ : المَسْلَكُ . و ـ : السُّوقُ تكثُر فيها صَفَقاتُ البَيْعِ وعُقُودُهُ . (ج) مَصافِقُ .

---

(١) الموسوعة في علوم الطبيعة (بتصرف) .
(٢) طه /١٠٦/ .

أَصْفَقَ البابَ : أَغْلَقَهُ ورَدَّهُ . و ــ الحائكُ الثَّوبَ : جَعَلَ نَسِيجَهُ كثيفاً .

صَفَّقَ بِيَدَيْهِ : ضَرَبَ باطِنَ إحداهُما على باطِنِ الأُخْرى . و ــ الشَّرابَ : حَوَّلَهُ من إناءٍ إلى آخَرَ لِيَصْفُو و ــ الطَّائرُ بِجَناحَيْهِ : ضَرَبَ بهما .

التَّصْفِيقُ باليد : التَّصويتُ بها .

انْصَفَقَ : انْصَرَفَ وارْتَدَّ ورجع .

اصْطَفَقَ الشَّيْءُ : اضْطَرَبَ وتَحَرَّكَ . و ــ البَحْرُ : تَحَرَّكَ وتلاطَمَتْ أَمواجُهُ . واصْطَفَقَتِ الأَشْجارُ : اهْتَزَّتْ بالرِّيحِ واضطربَت .

تصافَقَ البائِعُ والمُشْتَري : أَنْجَزا البَيْعَ .

صفن

صَفَنَ الفَرَسُ ــِ صُفُوناً : قامَ على ثلاثِ قوائمَ وطَرَفِ حافِرِ الرَّابِعَة ، دُونَ قَيْدِ بِيَدٍ أو رِجْلٍ .

الصَّافِنُ من الخَيْلِ : القائِمُ على ثلاثِ قوائم وطَرَفِ حافِرِ الرَّابعة (ج) صَوافِنُ وصافِناتٌ . ﴿إذْ عُرِضَ عليه بالعَشِيِّ الصَّافِناتُ الجِيادُ[1]﴾ . و ــ : وَرِيدٌ ضَخْمٌ في باطِنِ السَّاقِ يمتدّ حتى يدخُلَ الوريدَ الفَخِذِيّ . (ج) صُفُونٌ ، وصَوافِنُ .

الصَّفَنُ : وِعاءُ الخُصْيَةِ . (ج) أَصْفانٌ .

تَصافَنُوا الماءَ : تقاسَمُوهُ بالحِصَصِ ، وذلك بأن تُوضَعَ حَصاةٌ في أَسْفَلِ الإناءِ ويُصَبَّ فيه قَدْرُ ما يَغْمُرُها من الماءِ ، فيشرب الواحِد ، ثم يُصَبَّ أيضاً كذلك فيشرب الآخَرُ ، فينالُ كُلَّ واحِدٍ مثلَ نَصيبِ صاحبه .

(١) ص /٣١/ .

صِفِّينُ : أَرْضٌ قُرْبَ الرَّقَّةِ على شاطِئِ الفُرات ، كانت بها المعركةُ العُظمى بين عَلِيٍّ ومُعاويةَ سنة ٣٧ هـ .

صفو

صَفا الشَّرابُ والشَّيءُ ــُ صَفْواً ، وصَفاءً : خَلَصَ من كُلِّ شائِبَةٍ وكَدَرٍ . و ــ الماءُ : راقَ . و ــ الجَوُّ أو اليومُ : خَلا من الغَيْمِ . و ــ القَلْبُ : خَلا من الغَمِّ . فهو صافٍ .

الصَّفاءُ : الخَلاصُ من الكُدْرَة . و ــ : مُصافاةُ الوُدِّ والإخاء .

الصَّفْوُ : الصَّفاءُ . وصَفْوُ الشَّيءِ : خيارُهُ وخالِصُهُ . يقال : أَخَذَ صَفْوَ مالِهِ ؛ أي : خالِصَهُ .

الصَّفْوَةُ من كلِّ شيءٍ : أَحْسَنُه وخيارُهُ . وخالِصُهُ ويَستوي فيه المفرد والمذكر والجمع .

الصَّفِيُّ : الصَّدِيقُ المختارُ . (ج) أَصْفِياءُ . و ــ من كُلِّ شيءٍ : صَفْوُهُ ومختارُهُ . و ــ من الغنيمة : ما يختارُهُ الرَّئيسُ من الغنيمة قبل قسمتها . (ج) صَفايا .

الصَّفْوانُ : الصَّخْرُ الأَمْلَسُ ﴿فَمَثَلُهُ كَمَثَلِ صَفْوانٍ عليه تُرابٌ[1]﴾ . واحدتُه صَفْوانَةٌ .

الصَّفاةُ : الحجر العريض الأَمْلَسُ الذي لا يُنْبِتُ . (ج) صَفاً . يقال : فلانٌ لا تَنْدى صَفاتُهُ ؛ أي : بَخِيلٌ لا يَسْمَحُ بشيءٍ . وهؤلاء القومُ (لا تُقْرَعُ لهم صَفاةٌ) ؛ أي : لا يَنالُهُمْ أَحَدٌ بِسُوءٍ .

الصَّفا : اسم أحد جَبَلَي المَسْعَى من مشاعِرِ الحَجِّ بمَكَّةَ .

(١) البقرة /٢٦٤/ .

الصَّفْواءُ : الصَّفاةُ . والصَّخْرَةُ الملساءُ الصُّلْبَةُ (كما زَلَّتِ الصَّفْواءُ بالمُتَنَزَّلِ) ؛ أي : كما يَزِلُّ النّازِلُ على الصَّخْرَةِ المَلْساءِ .

المِصْفاةُ : ما يُصَفَّى به . (ج) مَصافٍ .

أَصْفاهُ الوُدَّ وأَصْفَى له الوُدَّ : أَخْلَصَهُ له وصَدَقَهُ الإخاءَ . و ــ فلاناً بكذا : آثَرَهُ به واخْتَصَّهُ .

صَفَّى الماءَ : خَلَّصَهُ من الشَّوائِبِ وأَزالَ عنه القَذَى والكُدْرَةَ . فهو مُصَفٍّ . و ــ الحِسابَ : حَرَّرَهُ وأَنْهاهُ . و ــ الشَّرِكَةَ : حَرَّرَ حِسابَها وحَلَّها (مح)[1] .

التَّصْفِيَةُ : الإنهاءُ والحَلُّ والإزالَةُ ، ومنها : تَصْفِيَةُ البضائع ، وتصفية الحساب (مج)[2] .

صَافاهُ : أخلص له الوُدَّ وصَدَقَهُ الإخاءَ .

اصْطَفاهُ : فَضَّلَهُ واخْتارَهُ . فهو مُصْطَفٍ . (ج) مُصْطَفُونَ ، والآخَرُ مُصْطَفًى . (ج) مُصْطَفَوْنَ .

تَصافَى القومُ : أَخْلَصَ بَعْضُهُم لِبَعْضٍ . يقال : (هما خَلِيلانِ مُتَصافِيانِ) .

اسْتَصْفاهُ : اصْطَفاهُ، وعَدَّهُ صَفِيّاً. واسْتَصْفَى الشَّيءَ : أَخَذَ صَفْوَهُ ؛ أي : خِيارَهُ . و ــ الحاكِمُ مالَ فُلانٍ أو دارَه : أَخَذَهُ كُلَّهُ .

صقب

صَقِبَتِ الدّارُ ـَ صَقَباً : قَرُبَتْ .

الصَّقَبُ : القَرِيبُ والمُجاوِرُ . يُقال : مَكانٌ صَقَبٌ ؛ أي : قَرِيبٌ. ويقال: الجارُ أَحَقُّ بِصَقَبِهِ؛ أي : بما يَلِيهِ ويَقْرُبُ منه .

(١) الوسيط .

(٢) مجلة مجمع اللغة العربية المجلد ٥٦/ج ٣/ص ٦٨٦/ .

أَصْقَبَهُ : قَرَّبَهُ وأَدْناهُ . وأَصْقَبَكَ الصَّيْدُ : دَنا مِنْكَ وأَمْكَنَكَ رَمْيُهُ .

صاقَبَهُ مُصاقَبَةً وصِقاباً : قارَبَهُ وواجَهَهُ . يقال : جارٌ مُصاقِبٌ .

صقر

الصَّقْرُ : طائِرٌ صائِدٌ من الجَوارِحِ من الفَصِيلَةِ الصَّقْرِيَّة ، وهذه الفصيلة فيها الصَّقْر والباز ، والشّاهينُ ، والعُقابُ ، والباشِقُ ، والحِدَأَةُ . (ج) أَصْقُرٌ ،وصُقُورٌ . والصَّقْرُ مشهورٌ بِحِدَّةِ البَصَرِ ، يُرَبَّى فتُصادُ به الطُّيُورُ .

الصّاقُورُ : فَأْسٌ عظيمة ذاتُ رَأْسٍ دقيقٍ تُكْسَرُ بها الحِجارَةُ . (ج) صَواقِيرُ .

تَصَقَّرَ الرَّجلُ : تَصَيَّدَ بالصَّقْرِ .

صقع

صَقَعَ في البلاد ـَ صَقْعاً : ذَهَبَ . و ــ فلاناً : ضَرَبَهُ . و ــ به الأَرْضَ : صَرَعَهُ .

صَقِعَ ـَ صَقَعاً : أَصابَه أذى الصَّقِيعِ .

صُقِعَتِ الأَرْضُ ونحوُها : نَزَلَ عليها الصَّقِيعُ . فهي مَصْقُوعَةٌ .

الصُّقْعُ : النّاحِيَةُ من البِلادِ . و ــ : الجِهَةُ والمَحَلَّةُ . (ج) أَصْقاعٌ . يقال : هو في صُقْعِ بني فُلانٍ ؛ أي : في ناحِيتهم ومَحَلِّهِمْ .

الصَّقْعَةُ : شِدَّةُ البَرْدِ من الصَّقِيع .

الصَّقِيعُ : طَبَقَةٌ سَطْحِيَّة رَقِيقَةٌ من الماء تَجَمَّدَتْ بِفِعْلِ البُرودَةِ .

المِصْقَعُ :البَلِيغُ يَتَفَنَّنُ في مذاهِبِ القَوْلِ . و ــ : مَنْ لا يُرْتَجُ عليه في كلامِهِ

ولا يَتَتَعْتَعُ . (ج) مَصاقِعُ . يقال : خطيبٌ مِصْقَعٌ .

أَصْقَعَ الرَّجلُ : دَخَلَ في الصَّقِيعِ . و ــ الصَّقِيعُ الشَّجَرَ : أَصابَهُ .

صقل

صَقَلَ السَّيْفَ والمرآةَ ونحوهما ـُ صَقْلاً ، وصِقالاً : جَلاهُ وكشَفَ صَدَأَهُ . فهو صاقِلٌ . (ج) صَقَلَةٌ . والسَّيْفُ مَصْقُولٌ وصَقِيلٌ . و ــ كلامَهُ : هَذَّبَهُ وعُنِيَ بتأْلِيفِهِ ونَمَّقَهُ .

صَقِلَ ـَ صَقَلاً : كانَ أَمْلَسَ مَصْقُولاً ، أو كان مُصْمَتاً لا يَتَخَلَّلُ الماءُ أَجْزاءَه . كالحديد والنُّحاسِ .

الصِّقالُ : الجَلاءُ والصَّقْلُ .

الصَّقِيلُ : المَجْلُوُّ ، يقال للأَمْلَسِ المُصْمَتِ من حديدٍ وغيره . و ــ : السَّيْفُ . (ج) صِقالٌ .

الصَّقّالُ : مَنْ صِناعَتُهُ الصَّقْلُ .

الصَّيْقَلُ : الصَّقّالُ . (ج) صَياقِلُ ، وصَياقِلَةٌ .

المِصْقَلَةُ : ما يُصْقَلُ به السَّيفُ ونحوُهُ . (ج) مَصاقِلُ .

الصِّقالَةُ : خَشَبٌ يُنْصَبُ حَوْلَ البناءِ يَصْعَدُ عليه البناؤونَ ونحوُهم . وهي : الإِصْقالَةُ والإِسْقالَةُ (د) .

صِقِلِّيَة : جزيرة تابعة لإيطالية في البحر المتوسِّط .

صقلب

الصَّقالِبَةُ : مجموعة من الشُّعوب تقطن اليومَ البلادَ الواقِعَةَ بين جبال الأُورال والبحر الأدرياتيكيّ وهم المسمَّون الآن بالسُّلاف .

صكك

صَكَّهُ ـُ صَكّاً : ضَرَبَهُ ضَرْباً شديداً بشيءٍ عَرِيضٍ ، أو بأي شيءٍ كان . و ــ فلاناً : دفعه بقُوَّةٍ . و ــ البابَ : أَغْلَقَهُ أو أَطْبَقَهُ بعُنْفٍ .

الصَّكُّ : الكِتابُ يُكْتَبُ في المعاملات . و ــ : وثيقة بمالٍ أو نحوِهِ (مع) . و ــ : نموذج مطبوعٌ على شكل مُعَيَّنٍ يستعمله المودِعُ في أحد المصارف ، للأمر بصرف المبلغ المحرَّر به من النَّقْد (مج)[1] . (ج) صُكُوكٌ .

الأَصَكُّ : مَنْ كانت أسنانُه مُلْتَصِقَةً . (ج) صُكٌّ .

اصْطَكَّتْ رُكبتاهُ : اضطربتا وضربت إحداهما الأُخرى عند المَشْيِ .

صلب

صَلَبَتْهُ الشَّمْسُ ـُ صَلْباً : أَحْرَقَتْهُ . وصَلَبت عليه الحُمَّى : اشْتَدَّتْ وطالَتْ . وصَلَبَ الجِسْمَ : عَلَّقَهُ مَشْدُودَ الرِّجْلَيْنِ ، مَمْدُودَ اليَدَيْنِ .

صَلُبَ ـُ وصَلِبَ ـَ صَلابَةً : ضدّ لانَ ، اشْتَدَّ وقَوِيَ . فهو صُلْبٌ .

الصَّلْبُ : القِتْلَةُ المعروفَةُ .

الصَّلابَةُ : ضدّ اللّيانة . و ــ : صِفَةُ الجِسْمِ الذي يَحْتَفِظُ بِشَكْلِهِ وحَجْمِهِ (مج) . يقال : في وَجْهِهِ صَلابَةٌ ؛ أي : صَفاقَةٌ .

الصُّلْبُ : الشَّدِيدُ القَوِيُّ . يقال : هو صُلْبٌ في مَوْقِفِه أو في دِينِهِ أو في إيمانِه بعُروبَتِهِ . و ــ

(١) الشِّيك .

من الأَرْضِ: الشَّديد الجامِد. و ـــ: كُلُّ مادَّةٍ يثبت شكلُها وحَجْمُها في الأحوالِ العادِيَّةِ، ويختلف بذلك عن السّائِلِ والغازِ (مج). و ـــ: الفولاذُ (مع). و ـــ: جُمْلَةُ عظام الفقار من لدنِ الكاهِلِ إلى العَجْب (مج). (ج) أَصْلابٌ وأَصْلُبٌ. يُقالُ: هو من صُلْبِ فلانٍ؛ أي: من ذُرِّيَّتِهِ.

الصّالِبُ: الحُمَّى الصّالِبُ: الشَّدِيدَةُ الحَرارَةِ، وهي خلافُ النّافِض.

الصَّلِيبُ: الشَّديدُ ذو الصَّلابَةِ القَويُّ. و ـــ: المَصْلُوبُ. و ـــ: ما يُصْلَبُ عليه. و ـــ: الخالِصُ النَّسَبِ. يقال: عَرَبِيٌّ صَلِيبٌ؛ أي: خالصُ العروبةِ والنَّسَبِ. و ـــ: ما كانَ على شكل خَطَّيْنِ مُتقاطِعَيْنِ. (ج) صُلْبانٌ.

الصَّلِيبُ الأحمرُ: شِعارُ جمعيّات دَوْلِيَّة تعتنق مَبادئَ إنسانِيَّة بَحْتَة ترمي إلى التَّخفيف من آلام البشريَّة والعمل على رفع مستوى الصِّحَّة العامَّة، وهي منتشرةٌ في جميع دول العالَم تنفيذاً لاتفاقية جنيف ١٨٦٤ م.

صَلَّبَ الشَّيْءُ: صارَ شديدَ الصَّلابَةِ. يقال: صَلَّبَ فَرْعُ الشَّجَرَةِ. و ـــ الشَّيءَ: قَوّاهُ ومَتَّنَهُ. و ـــ النَّصْرانِيُّ: اتَّخَذَ صَلِيباً، أو عمل إشارة الصَّليب باليد على جِسْمِهِ. و ـــ الجِسْمَ: صَلَبَهُ.

تَصَلَّبَ: فَقَدَ لِينَهُ. يقال: تَصَلَّبَ العُودُ، وتَصَلَّبَ الشِّريانُ. و ـــ فلانٌ في الرَّأْي أو العقيدة: تَشَدَّدَ فيه وأَصَرَّ عليه.

صلت

الصَّلْتُ من السُّيُوفِ: الصَّقِيلُ الماضي.

الصَّلَتانُ: الشَّدِيدُ القَوِيُّ. و ـــ: النَّشِيطُ الماضي في الأُمُورِ. (ج) صِلْتانٌ. والصَّلَتانُ العَبْدِيُّ: شاعِرٌ حكيمٌ توفي نحو ٨٠ هـ صاحِبُ القصيدة التي أَوَّلُها:

أشابَ الصَّغِيرَ وأفنى الكبيرَ
كَرُّ الغَداةِ ومَرُّ العَشِيِّ

أَصْلَتَ السَّيْفَ: جَرَّدَهُ من غِمْدِهِ. فهو مُصْلَتٌ.

صلح

صَلَحَ الشَّيءُ ـُ صَلاحاً، وصَلاحِيَةً: كان ذا خَيْرٍ ومَنْفَعَةٍ أو كان مُناسِباً. يقال: هو يَصْلُحُ لهذا المَنْصِبِ. و ـــ: زالَ عنه الفَسادُ. و ـــ فلانٌ في عَمَلِه: لَزِمَ الصَّلاحَ والخَيْرَ.

صَلُحَ ـُ صَلاحاً، وصَلاحَةً، وصَلاحِيَةً: صَلَحَ.

الصَّلاحُ: الاسْتِقامَةُ. و ـــ: السَّلامَةُ من العَيْبِ. و ـــ: ضِدّ الفَساد.

الصُّلْحُ: إنهاء حالة الحَرْبِ وإنهاء الخُصُومَة.

الصَّلاحِيَةُ: الحالة التي يكونُ بها الشَّيءُ صالِحاً. و ـــ للعمل: حُسن التَّهَيُّؤ له. و ـــ لذي السُّلْطانِ: مَدى ما يُخَوِّلُه القانونُ من التَّصَرُّف في أمرٍ مُعَيَّنٍ (مع).

المَصْلَحَةُ: ما فيه الخيرُ والمنفعةُ والصَّلاحُ. يقال: فعلتُه لِمَصْلَحَةِ فُلانٍ؛ أي: لِمَنْفَعَتِه. و ـــ: هَيْئَةٌ إداريَّةٌ فرعِيَّةٌ من وزارةٍ تتولَّى مِرْفَقاً عامّاً (مع). (ج) مَصالِحُ.

الصّالِحُ: النّافِعُ وضِدُّ الفاسِدِ. و ـــ: البَيِّنُ الصَّلاحِ من رَجُلٍ أو عَمَلٍ. و ـــ: الخَليق والجَدير. يُقال (هو صالِحٌ لكذا)؛ أي: أَهْلٌ للقيامِ به. و ـــ: الكثير. يُقال: (عِنْدَهُ قَدْرٌ صالِحٌ من المال)؛ أي: كثيرٌ.

الصّالِحَةُ: النِّعْمَةُ الوافِرَةُ. يُقال: (أَثْنى

صالِحَةٌ من فُلانٍ) ؛ أي : نِعْمَةٌ وافِرَةٌ . (ج) صَوالِحُ .

أَصْلَحَ في عَمَلِهِ : أتى بما هو صالِحٌ نافع . و ـــ الشَّيءَ : أزالَ فسادَهُ يقال : أَصْلَحَ السَّيّارَةَ ونحوها . و ـــ بينهما ، أو ذاتَ بينهما أو مابينهما : أزال مابينهما من عَداوَةٍ وشِقاق . و ـــ لفلانٍ في ذُرِّيَّتِهِ ومالِه : جَعَلَها صالِحَةً .

الإِصْلاحُ : ضِدّ الإفْسادِ .

صالَحَهُ : سالَمَهُ وصافاهُ . و ـــ على الشَّيءِ : سَلَكَ معه مَسْلَكَ المُسالَمَةِ في الاتِّفاق .

اصْطَلَحَ القومُ : زالَ ما بينَهم من خِلافٍ ووقَع الصُّلحُ بينهم . و ـــ على الأَمْرِ : اتَّفَقُوا عليه .

الاصْطلاحُ : اتفاقُ طائفة من النّاسِ ذات اختِصاصٍ مُعَيَّنٍ على شيءٍ مخصوصٍ . ولكلِّ عِلْمٍ مُصْطَلَحُهُ . ومنه عِلْمُ مُصْطَلَحِ الحَديثِ .

تَصالَحَ القومُ : وَقَعَ بينهم الصُّلْحُ .

اسْتَصْلَحَ الشَّيْءَ : طَلَب إصلاحَهُ . و ـــ : أَصْلَحَهُ . و ـــ : عَدَّهُ صالِحاً .

صلخد

الصَّلْخَدُ : القَوِيُّ . و ـــ : الشَّهْمُ الماضي . (ج) صَلاخِدُ . وصَلْخَد : بلد في جَبَلِ العَرَبِ .

صلد

صَلُدَ : ـُ صَلادَةً ، وصُلُوداً : صَلُبَ . وصارَ صَلْداً .

الصَّلْدُ : الصُّلْبُ الأَمْلَسُ . و ـــ الشَّديدُ . (ج) أَصْلادٌ . وهي صَلْدَةٌ . (ج) صِلادٌ .

صلدم

الصِّلْدِمُ : الصُّلْبُ المَتِينُ . و ـــ : الدَّابَّةُ القويَّة الحافِر . (ج) صَلادِمُ .

صلصل

الصَّلْصالُ : الطِّينُ اليابِسُ . و ـــ : الطِّينُ الحُرُّ خُلِطَ بالرَّمْلِ فصار يَتَصَلْصَلُ (يُصَوِّتُ) إذا جَفَّ ، فإذا طُبِخَ بالنّارِ فهو الفَخّارُ .

صلع

صَلِعَ الرَّجلُ ـَ صَلَعاً : سَقَطَ شَعْرُ مُقَدَّمِ رَأْسِه أو وَسَطِهِ . فهو أَصْلَعُ . (ج) صُلْعٌ وصُلْعانٌ . وهي نَزْعاءُ[1] .

الصَّلَعُ : انحسارُ الشَّعْرِ عن مُقَدَّمِ الرَّأْسِ أو وَسَطِهِ .

الصَّلَعَةُ : مَوْضِعُ الصَّلَعِ من الرَّأْسِ .

صلف

صَلِفَ الرَّجلُ ـَ صَلَفاً : تَكَبَّرَ وتفاخَرَ وتَمَدَّحَ بما ليس فيه . فهو صَلِفٌ ، وهي صَلِفَةٌ . وهم صَلافَى .

الصَّلَفُ : التِّيهُ والكِبْرِياءُ . و ـــ : قِلَّةُ الخَيْرِ .

صلق

صَلَقَهُ بالعَصا ـُ صَلْقاً : ضَرَبَهُ بها . و ـــ بلسانِه : شَتَمَهُ . و صَلَقَتْهُ الشَّمْسُ : أصابَتْهُ بِحَرِّها وآذَتْهُ .

صلل

صَلَّ السَّيْفُ والحَلْيُ واللِّجامُ والشَّيءُ اليابِسُ ـِ صَلِيلاً : أَحْدَثَ صَوْتاً ذا رَنِينٍ . و ـــ الطِّينُ والفَخّارُ : يَبِسَ فكانَ له صَوْتٌ .

الصَّلِيلُ : صَوْتُ وقْعِ الحديد بعضِه على بَعْضٍ ، وغَلَبَ على وَقْعِ السَّيْفِ مُطْلَقاً .

الصِّلُّ : الحَيَّةُ الخَبِيثَةُ أو الدَّقيقةُ الصَّفْراءُ . (ج) أَصْلالٌ .

(١) أجاز صاحب المصباح أن نقول : امرأة صلعاء .

صلم

صَلَمَ الشَّيءَ ـِ صَلْماً : قَطَعَهُ من أَصْلِهِ (اسْتَأْصَلَهُ) ، وهو خاصٌّ بالأُذُنِ والأَنْفِ .
صَلِمَ الرَّجلُ ـَ صَلَماً : اسْتُؤْصِلَتْ أُذُنُهُ . فهو أَصْلَمُ ، وهي صَلْماءُ . (ج) صُلْمٌ .
اصْطَلَمَ أُذُنَهُ : اسْتَأْصَلَها . و ـــ القَوْمَ : أبادَهُمْ من أَصْلِهِمْ .

صلو

صَلاهُ ـُ صَلْواً : أَصابَ صَلاهُ .
الصَّلا : وَسَطُ الظَّهْرِ من الإنسانِ ومن كُلِّ ذي أَرْبع . (ج) أَصْلاءٌ .
صَلَّى الفَرَسُ في السِّباقِ : تَلا السّابِقَ من خيل الحلبة . فهو المُصَلِّي ؛ أي : الثّاني في السِّباقِ .
وصلّى الرَّجلُ صَلاةً : دَعا ، أو أَدّى الصَّلاةَ .
ويُقال : صَلّى عليه ؛ أي : دعا له بالخَيْرِ ﴿ وصَلِّ عليهم إنَّ صَلاتَكَ سَكَنٌ لَهُمْ[1] ﴾ .
و ـــ اللّهُ على رَسُولِهِ : حَفَّهُ بِبَرَكَتِهِ . و ـــ العَصا بالنّارِ : لَيَّنَها وقَوَّمَها .
الصَّلاةُ : الدُّعاءُ . و ـــ : العِبادَةُ المخصوصة المُبَيَّنَة حُدُودُ أَوْقاتِها وشَعائِرِها في الشَّريعَةِ . (ج) صَلَوات . والصَّلاةُ من اللهِ . الرَّحْمَةُ . ومن الملائكة : الاسْتِغْفارُ . ومن المؤمنين : الدُّعاءُ . ومن الطَّيْرِ والهوام : التَّسْبيحُ .
المُصَلَّى : مَوْضِعُ الصَّلاةِ . و ـــ : ما يُتَّخَذُ من بساطٍ ونحوه لِيُصَلَّى عليه .

صلي

صَلَى الشَّيءَ ـِ صَلْياً : ألقاه في النّارِ . و ـــ : اللَّحْمَ وغيرَه : شَواهُ . فهو مَصْلِيٌّ « أُهْدِيَتْ إلى النَّبِيِّ (ص) شاةٌ مَصْلِيَّةٌ » ؛ أي : مَشْوِيَّة . يُقال : صَلاهُ النّارَ ، وفيها ، وعليها . و ـــ للأَسَدِ : نَصَبَ له شَرَكاً لاصْطِيادِه .
صَلِيَ النّارَ ، وبها ـــَ صَلًى وصِلِيًّا : احْتَرَقَ فيها وقاسَى حَرَّها ﴿ لا يَصْلاها إلاّ الأَشْقَى[1] ﴾ .
المِصْلاةُ : شَرَكٌ يُنْصَبُ للطَّير وغيرها . (ج) مَصالٍ . وتُسْتَعارُ للحِيلة والخِداعِ .
أَصْلاهُ النّارَ ، وبها ، وفيها ، وعليها : أدخَلَهُ إيّاها وألزمه الإقامة بها . و ـــ اللَّحْمَ ونحوَه : شَواهُ .
صَلّاهُ النّارَ ، وبها ، وفيها ، وعليها : أحرقه . ﴿ ثم الجَحيمَ صَلُّوهُ[2] ﴾ . و ـــ العَصا بالنّارِ : لَيَّنَها وقَوَّمَها .
اصْطَلَى حَرَّ النّارِ ، وبها : اسْتَدْفَأَ بها . و ـــ بالأَمْرِ : عانَى شِدَّتَهُ وتَعَبَهُ . يقال : (فلانٌ لا يُصْطَلَى له بِنارٍ) ؛ أي : إنه شجاعٌ لا يُطاقُ .
المُصْطَلَى : مَكانُ الاصْطِلاءِ . وآلةُ الدِّفءِ الثّابتة في الحائِطِ (مج) .

صمت

صَمَتَ ـُ صَمْتاً ، وصُمُوتاً وصُماتاً : لم يَنْطِقْ ، أو أطالَ السُّكُوتَ . فهو صامِتٌ .
الصُّماتُ : الصَّمْتُ . يُقال في البِكْرِ : (إذْنُها صُماتُها) ؛ أي : سكوتُها .
الصّامِتُ : الساكِتُ . و ـــ : ما لا نُطْقَ له . و ـــ من المالِ : الذَّهَبُ والفِضَّةُ . يُقال : (مالَهُ صامِتٌ ولا ناطِقٌ) ؛ أي : لا يَمْلِكُ شيئاً . والنّاطِقُ : الحيوان كالإبل والغَنَم . (ج) صُمُوتٌ ، وصَوامِتُ .

---

(١) التوبة /١٠٣/ .

(١) الليل /١٥/ .
(٢) الحاقة /٣١/ .

الصَّمُوتُ : الكثيرُ الصَّمْتِ .

الصُّمْتَةُ : ما يُلَهَّى به الصَّبِيُّ ليسكت من طَعامٍ ونحوه (ج) صُمَتٌ .

أَصْمَتَ : بالَغَ في الصَّمْتِ . و ــ العَلِيلُ : اعْتُقِلَ لِسانُهُ فلم يَتكَلَّمْ . و ــ فلاناً : أَسْكَتَهُ . و ــ الشَّيْءَ : جَعَلَهُ مُصْمَتاً لا فَراغَ فيه .

المُصْمَتُ : الذي لا فراغَ فيه كالحَجَرِ .

صَمَّتَ فلاناً : أَسْكَتَهُ . و ــ الشَّيءَ : جَعَلَهُ مُصْمَتاً لا فَراغَ فيه .

صمخ

الصِّماخُ : قَناة الأُذن الخارجيَّة التي تنتهي عند الطَّبْلةِ ، وهي مَدْخل الصَّوْتِ[1] . (ج) أَصْمِخَةٌ .

صمد

صَمَدَ ــُ صَمْداً ، وصُمُوداً : ثَبَتَ واسْتَمَرَّ . قال الإمامُ عَلِيّ (ر ض) : صَمْداً صَمْداً حتى يَتَجَلَّى لكم عَمُودُ الحَقِّ ؛ أي : ثباتاً ثَباتاً . و ــ الشَّيْءَ ، وله ، وإليه صَمْداً : قَصَدَهُ أو قَصَدَ له ، أو وَقَفَ إزاءَهُ .

الصَّمَدُ : من أسماء الله الحُسْنى . و ــ : السَّيِّدُ ، والذي يُقْصَدُ في الحاجاتِ .

الصُّمُودُ : الثَّباتُ[2] .

الصَّمْدُ : القَصْدُ . و ــ : المكانُ المرتفعُ الغليظُ من الأَرْضِ ، لا يَبْلُغُ أَنْ يكون جَبَلاً . (ج) أَصْمادٌ .

الصَّامِدُ : الثَّابِتُ الصُّلْبُ .

الصِّمادُ : سِدادُ القارورةِ . و ــ : ما يُلَفُّ الرَّجُلُ على رَأْسِه من خِرْقَةٍ ، أو مِنْدِيلٍ ، أو ثَوْبٍ (دون العِمامة) . (ج) أَصْمِدَةٌ .

أَصْمَدَ إليه الأَمْرَ : أَسْنَدَهُ .

صَمَّدَ رَأْسَهُ : لَفَّ عليه صِماداً .

المُصَمَّد : الشَّيءُ الصُّلْبُ ليسَ فيه خَوَرٌ . و ــ : المَقْصُودُ . يقال : بيتٌ مُصَمَّدٌ ؛ أي : مَقْصُودٌ .

صمصم

الصَّمْصامُ و الصَّمْصامَةُ : السَّيْفُ القاطِعُ الذي لا يَنْثَني في ضَرْبَتِهِ .

صمع

الأَصْمَعُ : الصَّغيرُ الأُذُن ، والأنثى صَمْعاءُ . و ــ : السَّيْفُ القاطِعُ . و ــ : القَلْبُ الذَّكِيّ . والأَصْمعانِ : القَلْبُ الذَّكِيُّ والرَّأْيُ الحازِمُ .

الصَّمْعاءُ : أُذُنٌ صَمْعاءُ : صغيرةٌ لطيفةٌ لاصِقَةٌ بالرَّأْسِ . وقَدَمٌ صَمْعاءُ : لطيفة الكَعْبِ مستوية . وعَزْمَةٌ صَمْعاءُ : ماضِيَةٌ . (ج) صُمْعٌ .

الأَصْمَعِيُّ : من أشهر اللُّغَوِيِّين والأُدباء في العصر العَبّاسِيّ . وإمام في الأَخبار والنَّوادِرِ واللُّغَةِ والشِّعْرِ . عُرِفَ بكثرة الحِفْظ ورِوايَة الشِّعْرِ والغريب . واسمُه عبد الملك بن قُرَيب الباهِلِيّ . توفي في البصرة سنة ٢١٦ هـ . من كتبه : الأَصمعِيّات ، والأَضداد ، والخيلُ ، وغيرُها .

الصَّوْمَعَةُ : كُلُّ ما ارتفع من البناءِ . و ــ :

---

(١) معجم المصطلحات الطبية الكثير اللغات .

(٢) مجلة المجمع المجلد ٤٧/ج ٢ ص ٤٥٤ .

مُتَعَبَّدُ النّاسِكِ ومَنار الرّاهب إذا كانَ مَحَلُّهُ مرتفِعاً كأن يكون على جَبَلٍ . و ــ بِناءٌ يُعَدُّ لِخَزْنِ الحُبوب (مع) . (ج) صَوامِعُ .

صمغ

الصَّمْغُ : مادَّةٌ لَزِجَةٌ تَسيلُ من بعض الأَشجار وتتجمَّدُ عليها . تَذُوبُ في الماءِ ، وتُسْتَعْمَلُ في إلْصاقِ الأَوْراقِ وغيرها وفي بعض الصِّناعات . القطعةُ منه صَمْغَةٌ . (ج) صُمُوغٌ .

الصَّمّاغَةُ : قارُورة ونحوها فيها صَمْغٌ يُلْصَقُ به الوَرَقُ (مج) .

أَصْمغَت الشَّجرةُ : خَرَجَ منها الصَّمْغُ .

صَمَّغَهُ : جَعَلَ فيه الصَّمْغَ . و ــ : أَلْصَقَهُ بالصَّمْغِ .

صمل

الصَّمُولَةُ : قطعة من الحديد مستديرةٌ أو ذاتُ أَضْلاعٍ ، جوفُها مُسَنَّنٌ في شكل حلزونيّ تثبت في طَرَفِ مِسْمارٍ مُسَنَّنٍ مثلها لإحكامِ تثبيته (مح) .

صملخ

الصَّمْلاخُ والصُّمْلُوخ : الإفْرازُ الطَّبيعيّ لِلأُذُنِ (مج) .

صمم

صَمَّ القارُورَةَ ــُ صَمّاً : سَدَّها .

صَمَّ ــَ صَمَماً، وصَمّاً : بَطَلَ سَمْعُهُ . فهو أَصَمُّ . (ج) صُمٌّ وهي صَمّاءُ . و ــ عن حديثِه : أَعْرَضَ ولم يَشَأْ أن يَسْمَعَ . و ــ صَداهُ : هَلَكَ . و ــ الجِسْمُ : كان صُلْباً مُصْمَتاً . فهو أَصَمُّ وهي صَمّاءُ .

الصَّمَمُ : فِقدانُ حاسَّةِ السَّمْعِ .

الأَصَمُّ : ذو الصَّمَمِ . (ج) صُمٌّ ، وصُمّانٌ . و ــ : الصُّلْبُ المُصْمَتُ . و ــ من الرِّماحِ : المَتينُ المُكْتَنِز . و ــ : شهر رَجَب .

الصَّمّاءُ : مؤنث الأَصَمّ . و ــ : الدّاهِيَة . وفِتْنَةٌ صَمّاءُ : شديدةٌ .

الغُدَّةُ الصَّمّاءُ : التي ليس لإفرازِها مَنْفَذٌ إلى خارِجِ الجِسْمِ كالغُدَّةِ الدَّرَقِيَّة (مج) .

الصَّمِيمُ من كلِّ شيءٍ : خالِصُهُ ومَحْضُهُ . يقال : هو وَطَنِيٌّ صَمِيمٌ .

و ــ من القَلْبِ ونَحْوِهِ : وَسَطُهُ . يقال : هو من صميم القومِ ؛ أي : من أصلهم وخالصهم . و ــ من البَرْدِ والحَرِّ . أَشَدّه . يقال : جاء في صميم البَرْدِ ، وذَهَبَ في صميم الحَرِّ .

الصِّمامُ : السِّدادُ . وصِمامُ الأَمْنِ أو الأَمان (في الهندسة الميكانيكيَّة) : سِدادٌ ينفتح من تلقاء نفسِه ، عندما يزيد الضَّغْطُ على الحَدِّ المرسومِ (مج) . (ج) أَصِمَّةٌ .

الصِّمَّةُ : الشُّجاعُ .

الصِّمَّةُ القُشَيْرِيُّ : شاعر غزل بدويّ من شعراء العصر الأمويّ توفي نحو (٩٥) هـ . صاحب الأبيات التي منها :

قِفا ودِّعا نجداً ومن حَلَّ بالحِمَى
وقَلَّ لنَجْدٍ عندَنا أَنْ يُوَدَّعا

أَصَمَّ : صارَ أَصَمَّ . وأَصَمَّه اللَّهُ : جعله أَصَمَّ . و ــ القارُورَةَ : جَعَلَ لها صِماماً .

صَمَّمَ على الأَمْرِ ، وفيه : مَضى في رَأْيِه ثابِتَ العَزْمِ . و ــ فلاناً : جَعَلَهُ أَصَمَّ .

المُصَمِّمُ : الماضي في الأَمْرِ بعزيمة ثابتة .

تَصامَّ عن الحديث : أرى من نَفْسِهِ أنَّهُ أصَمُّ وليس به صَمَمٌ .

صمي

أصْمى الصَّيْدَ : رَماهُ فَقَتَلَهُ مَكانَهُ وهو يَراهُ . و ــ الرَّمِيَّةَ : أنْفَذَ فيها السَّهْمَ ونَحْوَهُ .

صنبر

الصُّنْبُورُ : أداةٌ تُثَبَّتُ في أُنبوب الماءِ أو وِعائه ، تُفْتَحُ وتُغْلَقُ ، لِيُشْرَبَ منها . و ــ : أداةٌ تسمح بإمرارِ سائلٍ أو غازٍ (مج) . و ــ : الفتحة السُّفْلى للحَوْضِ . (ج) صَنابِيرُ .

الصَّنَوْبَرُ : شَجَرٌ جَبَلِيٌّ من الفَصيلَة المخروطِيَّة الصَّنَوْبَرِيَّةِ ، يُزْرَعُ لِخَشَبِهِ وللزينة . ولبعض أنواعِه بُزورٌ صَغيرةٌ لذيذةُ الطَّعْمِ تُؤْكَلُ مع الطَّعامِ والحَلْوى . الواحدةُ : صَنَوْبَرَةٌ[1] .

(الصَّنَوْبَرُ)

الصَّنَوْبَرِيُّ : ما كان بهيئة الصَّنَوْبَرِ . و ــ : شاعِرٌ اقتصر في أكثر شعره على وصف الرِّياض والأزهار ، وكان ممن يحضر مجالِسَ سيف الدَّولة . وتنقَّل بين حلب ودمشق . وتوفي سنة ٣٣٤ هـ .

(١) معجم الألفاظ الزراعية : الصنوبر بالفرنسية Pin .

صنج

الصَّنْجُ : صفيحة مُدَوَّرَةٌ من النُّحاسِ يُضْرَبُ بها على أُخْرى مثلها لِلطَّرَب . (ج) صُنوجٌ . و ــ : أقراصٌ من نُحاسٍ صغيرة مستديرة تثبَّت في إطار الدُّفِّ ، أو تُوضَعُ في أصابِع الرَّاقِصَةِ . (ج) صُنُوجٌ . و ــ : آلة موسيقية ذات أوتار (مع) فارسية .

الصَّنْجَةُ : صَنْجَةُ الميزانِ : كِفَّتُهُ . (ج) (صِنَجٌ)

الصَّنّاج و الصَّنّاجَةُ : صاحِبُ الصَّنْجِ . أو اللّاعِبُ به .

و (صَنّاجَةُ العَرَبِ) : لَقَبُ أعْشى قَيْس وهو الأعشى الكبير المتوفَّى في السَّنة السّابعة للهجرة ، لُقِّبَ بذلك لجودة شعره وصلاحيته للتَّغَنِّي به أو لعزفه على الصَّنْج .

صندد

الصِّنْدِيدُ : السَّيِّدُ الشُّجاعُ . (ج) صَنادِيدُ . والصَّنادِيدُ : الدَّواهِي .

صندق

الصُّنْدُوقُ : وِعاءٌ من خَشَبٍ أو غيره . تُحْفَظُ فيه الأشياءُ . (ج) صَنادِيقُ . وصُنْدُوقُ البريد : صُنْدُوقٌ يثبت في بعض الشَّوارع والأمكنة لِتُلْقَى فيه الرَّسائِلُ ثمَّ يجمعها عُمّال البريد . **وصندوقُ التَّوفير : شُعبة في البريد أو غيره تقومُ** على تشجيع الادّخار بحفظ أموال المُدَّخِرين وتثميرها . وصُندوق الطَّرْدِ : صُنْدُوقٌ يمتلئ بالماءِ آلِيّاً ويستعمل في المراحيضِ ونحوها لتنظيفها .

الصُّنْدوقَةُ : الصُّنْدوقُ الصَّغيرُ .

الصَّنادِيقيُّ : مَنْ يَعْمَلُ الصَّنادِيقَ .

صندل

الصَّنْدَلُ : شَجَرٌ خَشَبُهُ طَيِّبُ الرَّائِحَةِ يَظْهَرُ طِيبُها بالدَّلْكِ أو بالإحراقِ ، ولخشبه ألوانٌ مختلفة حُمْرٌ وبيضٌ وصُفْرٌ . و ـــ : مَرْكَبٌ نَهْرِيٌّ خَفِيفٌ ذو قاع مُسَطَّح (مع) . و ـــ : خُفٌّ بِنَعْلٍ مَتِينٍ له سُيُورٌ من جِلْدٍ يُثَبَّتُ بها في القَدَمِ (مع) (ج) صَنادِلُ .

(الصَّنْدَلُ)

صنر

الصِّنارَةُ . (ج) صِناراتٌ . والصِّنّارَةُ[1] . (ج) صَنانِيرُ : حديدة مُعَقَّفَةٌ في طَرَفِ خَيْطٍ تُسْتَعْمَلُ في صَيْدِ السَّمَكِ . و ـــ : حديدة مُعَقَّفَةٌ في رأس المِغْزَلِ يُشْبَكُ بها الخَيْطُ . و ـــ : قَضيبٌ دقيقٌ قصيرٌ من مَعْدِن أو غيره تَحُوكُ به النِّساءُ الصُّوفَ (مح) .

صنع

صَنَعَ الشَّيءَ ـَ صُنْعاً ، وصَنْعاً : عَمِلَهُ . فهو صانِعٌ . (ج) صُنّاعٌ . والشَّيءُ : مَصْنُوعٌ ، وصَنِيعٌ . و ـــ له ، أو إليه مَعْرُوفاً : قَدَّمَهُ وأَسْداهُ . و ـــ به صَنِيعاً[2] قبيحاً : أساءَ إليه .

(١) مختار الصحاح . (٢) المتن .

ويقال : صَنَعَهُ على عَيْنِهِ ؛ أي : تَوَلَّى توجيهَهُ في جميع أَطْوارِ حياتِهِ .

صَنِعَ ـَ صَنَعاً : مَهَرَ في الصَّنْعَةِ . فهو صَنَعٌ ، وهو صَنَعُ اليَدَيْنِ .

الصُّنْعُ : العَمَلُ . ﴿وهُمْ يَحْسَبُونَ أَنَّهُمْ يُحْسِنُونَ صُنْعاً[1]﴾ . و ـــ : المَصْنُوع : ﴿صُنْعَ اللَّهِ الذي أَتْقَنَ كُلَّ شيءٍ[2]﴾ . و ـــ : الإحسانُ .

الصَّنْعَةُ : عَمَلُ الصّانِعِ . و ـــ : حِرْفَتُهُ .

الصِّناعَةُ : حِرْفَةُ الصّانِعِ . و ـــ : كُلُّ عِلْمٍ أو فَنٍّ يُمارِسُهُ الإنْسانُ حتى يمهر فيه ويصبح حرفةً له كالطِّبِّ والموسيقا ، والحياكة وغيرها . (ج) صناعات . و ـــ : فَنُّ اسْتِخراج المَوادّ الأَوَّلِيَّةِ وعملها وتحويلها إلى موادّ للاستعمال .

الصِّناعِيّ : ما ليس بِطَبِيعِيّ . يقال : حَرِيرٌ صِناعِيٌّ .

الصّانِعُ : مَن يحترفُ الصِّناعَةَ . و ـــ : الذي يَصْنَعُ الأشياءَ بِيَدَيْهِ . (ج) صُنّاعٌ .

الصَّنِيعُ : المَصْنُوعُ . و ـــ : الطَّعامُ يُصْنَعُ فيُدْعَى إليه . و ـــ : الإحسانُ والمعروفُ والفِعلُ الحَسَنُ . يُقال : (فلانٌ صَنِيعُ فلانٍ) ؛ أي : ثَمَرةُ تربيتِهِ . (ج) صَنائِعُ .

الصَّنّاعُ : الماهِرُ في الصِّناعَة . يقال : رجلٌ أو امرأةٌ صَنّاعُ اليد أو اليَدَيْنِ . (ج) صُنُعٌ .

الصَّنِيعَةُ : الإحسانُ وفِعْلُ الخَيْرِ . (ج) صَنائِعُ . يقال : هو صَنِيعَةُ فلانٍ إذا اصْطَنَعَهُ وخَرَّجَهُ ورَبّاهُ . قال شوقي :

(١) الكهف /١٠٤/ .
(٢) النمل /٨٨/ .

وقد أنسى الإساءَةَ من حَسُودٍ
ولا أنسى الصَّنِيعَةَ والفَعالا .

المَصْنُوعُ من الشِّعْرِ وغيرِه : خلافُ المطبوع .

المَصْنَعُ : شِبْهُ الحَوْضِ يُجْمَعُ فيه ماءُ المَطَرِ . و ــ : المَوْضِعُ تُمارَسُ فيه صِناعَةٌ أو صِناعاتٌ مختلفة . (ج) مَصانِعُ . والمَصانِعُ : المَباني من القُصُورِ والحُصونِ والقرى والآبار وغيرِها ﴿وتَتَّخِذُونَ مَصانِعَ لَعَلَّكُمْ تَخْلُدُونَ﴾[1] .

المَصْنَعَةُ : الحَوْضُ يُجْمَعُ فيه ماءُ المَطَرِ[2] .

صَنَّعَ الشَّيءَ : عالَجَهُ صِناعِيّاً . و ــ الأُمَّةَ : جَعَلَها صِناعِيَّةً بالوسائِلِ الاقتصاديَّة (مج) .

التَّصنيعُ : نشرُ الصِّناعَة في الأُمَّة (مج) . و ــ : جَعل الأمة صناعِيَّةً بالوسائِلِ الاقتصاديَّة .

صانَعَهُ : داراهُ ولايَنَهُ . و ــ : رَشاه . وفي المَثَلِ : مَنْ صانَعَ بالمالِ لم يَحْتَشِمْ من طَلَبِ الحاجَةِ . و ــ عن الشَّيء : خادعَهُ عنه .

المصانَعَةُ : المُداهَنَةُ . و ــ : الرَّشْوَةُ .

اصْطَنَعَ عنده صَنيعَةً : أَحْسَنَ إليه . و ــ فلاناً لنفسه : اختارَهُ ﴿واصْطَنَعْتُكَ لنفسي[3]﴾ . و ــ الرِّزْقَ : قَدَّمَهُ . و ــ فلانٌ خاتَماً : سَأَلَ رَجُلاً أو أَمَرَهُ أن يَصْنَعَهُ له . و ــ الرَّجلُ : أَعَدَّ طَعاماً في سبيل الله . و ــ فلاناً : أَدَّبَه وخَرَّجَهُ ورَبّاهُ .

الاصْطِناعِيّ : ما كان مَصْنُوعاً غير طَبِيعِيّ كالوَرْدِ الاصْطِناعِيّ ، والحرير الاصطناعيّ والقمر الاصطناعِيّ .

تَصَنَّعَ : أَظْهَرَ من نَفْسِهِ ما ليس فيه .

اسْتَصْنَعَهُ الشَّيءَ : طَلَبَ منه أن يصنعه له .

صنف

صَنَّفَ الأَشْياءَ : جَعَلَها أَصْنافاً ومَيَّزَ بعضَها من بَعْضٍ . و ــ : الكتابَ : أَلَّفَهُ[1] .

الصِّنْفُ : النَّوْعُ . و ــ من الشَّيءِ : ضَرْبٌ منه متميّز . يُقال (عِنْدَهُ صِنْفٌ من الأَمْتِعَةِ لا يَمْلِكُها غيرُه) ؛ أي : نوعٌ منها . (ج) أَصْنافٌ . و ــ : الصِّفَةُ . يقال : (صِنْفُهُ كذا) ؛ أي : صِفَتُهُ .

التَّصانِيفُ و **المُصَنَّفاتُ** : ما صُنِّفَ من الكُتُبِ . واحِدُها تَصْنِيفٌ ومُصَنَّفٌ .

المُصَنِّفُ : مُؤَلِّفُ الكُتُبِ[2] .

تَصَنَّفَتِ الأَشْياءُ : صارَتْ أَصْنافاً .

صنم

الصَّنَمُ : تِمْثالٌ من حَجَرٍ أو مَعْدِنٍ أو خَشَبٍ كانوا يزعُمُون أَنَّ عِبادَته تُقَرِّبُهُم إلى الله . (ج) أَصْنامٌ .

صنن

صَنَّ ــِ صَنّاً : نَتَن ريحُه . يقال : صَنَّ اللَّحْمُ وصَنَّ الماءُ .

الصُّنانُ : النَّتَنُ . و ــ : الرِّيحُ الكَريهةُ .

---

(١) الشعراء /١٢٩/ .
(٢) مختار الصِّحاح .
(٣) طه /٤١/ .

(١) الوسيط .
(٢) أقرب الموارد .

صنو

الصِّنْوُ : النَّظِيرُ والمِثْلُ . و ــ : الأَخُ الشَّقِيقُ . و ــ : الفَسِيلَةُ المتفرِّعَةُ مع غيرها من أصل شجرة واحدة . يقال : هو صِنْوُ أَخِيه ؛ أي : مِثْلُهُ . وهما صِنْوانِ . فإذا كَثُروا فهم صِنْوانٌ . وهي صِنْوَةٌ .

صه

صَهْ : اسم فعل أَمْر ، بمعنى اسْكُتْ . وهو بلفظ واحِدٍ للجميع في المُذَكَّرِ والمؤنث . وقد يُنَوَّنُ . فإنْ قُلْتَ : صَهْ بلا تنوين فمعناهُ : دَعْ حَدِيثَكَ هذا لا تَمْضِ فيه ، وإذا نُوِّنَ كانَ مَعْناهُ دَعْ كُلَّ حدِيثٍ ولا تَتَكَلَّمْ . كما يُنَوَّنُ في الأَصْلِ عندما تقول : صَهٍ صَهْ .

صهب

صَهِبَ شَعْرُهُ أو لَوْنُهُ ـَ صَهَباً ، وصُهْبَةً : كان فيه حُمْرَةٌ أو شُقْرَةٌ .

الصُّهْبَةُ : حُمْرَةٌ أو شُقْرَةٌ في شعر الرأس .

الأَصْهَبُ : ذو لَوْنِ الصُّهْبَةِ . (ج) صُهْبٌ .

الصَّهْباءُ : من أسماء الخَمْرِ أو هي المعصورة من عِنَبٍ أبيضَ . و ــ : مؤنَّث الأَصْهَب .

صهد

صَهَدَتْهُ الشَّمسُ ـَ صَهْداً ، وصَهَداناً : أصابَتْهُ وحَمِيَتْ عليه .

الصَّيْهَدُ : شِدَّةُ الحَرِّ .

صهر

صَهَرَ الشَّيءَ بالنّارِ ونَحْوِها ـَ صَهْراً : أَذابَهُ . يقال : صَهَرَ الشَّحْمَ وصَهَرَ المَعْدِنَ . فهو مَصْهُورٌ ، وصَهِيرٌ . و ــ الحَرُّ فُلاناً : حَمِيَ عليه واشْتَدَّ .

الصَّهْرُ : الإذابَةُ . و ــ (في الكيمياءِ) : تحويلُ المادَّةِ من الصَّلابَةِ إلى السُّيُولَةِ (مج) .

الصِّهْرُ : القَرِيبُ بالزَّواج . و ــ من الرَّجُلِ : زَوْجُ ابْنَتِه أو أُخْتِه . (ج) أَصْهارٌ .

الصُّهارَةُ : ما أُذِيبَ .

المَصْهَرُ : مَكانُ الصَّهْرِ . (ج) مَصاهِرُ .

أَصْهَرَ إلى القوم ، وبهم : تزوَّجَ منهم فصار لهم صِهْراً .

صاهَرَ القومَ ، وفيهم ، وإليهم : تزوَّجَ منهم فصار لهم صِهْراً .

انْصَهَرَ المَعْدِنُ : ذابَ . فهو مُنْصَهِرٌ .

الانْصِهارُ (في الكيمياء) : تَحَوُّلُ المادَّة من الحالة الصُّلْبَة إلى الحالة السّائلة (مج) .

اصْطَهَرَ الشَّحْمَ : أَذابَهُ ، أو أَكَلَ صُهارَتَهُ .

تَصاهَرا : كان بينهما مُصاهَرَةٌ .

صهرج

الصَّهْرِيجُ (مع) : حَوْضٌ كبيرٌ يَجْتَمِعُ فيه الماءُ . ويُطْلَقُ اليومَ على أُسطوانةٍ ضَخْمَةٍ من المَعْدِن يُنْقَلُ فيها الماءُ أو النِّفْطُ على مركبةٍ . (ج) صَهارِيجُ .

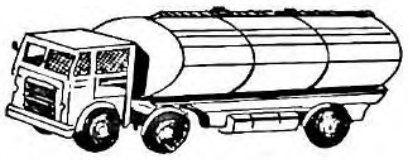

(الصَّهْرِيجُ)

صهل

صَهَلَ الفَرَسُ ـِ صَهِيلاً صَوَّتَ .

الصَّهِيلُ : صَوْتُ الفَرَس .

التَّصْهالُ : مصدر كالصَّهِيل .

الصّاهِلُ : الفَرَسُ . (ج) صَواهِلُ .

تصاهَلَتِ الخَيْلُ : صَهَلَ بعضُها إلى بَعْضٍ .

صهو

الصَّهْوَةُ من كُلِّ شيءٍ : أعْلاهُ . و ــ : مَوْضِعُ السَّرْجِ من ظَهْرِ الفَرَسِ . (ج) صَهَوات .

صهيون

صِهْيَوْنُ : بَيْتُ المَقْدِسِ ؛ أو جَبَلٌ قُرْبَ أورشليم .

صوب

صابَ المطرُ ــُ صَوْباً : انْصَبَّ . و ــ الشَّيءُ : انْحَدَرَ من مَكانٍ عالٍ . و ــ المَطَرُ الأَرْضَ : أَمْطَرَها وجادَها . و ــ السَّهْمُ ونحوُهُ الهَدَفَ وغيرَهُ : أَصابَهُ ولم يَتَجاوَزْهُ . فهو صائِبٌ ، وهي صائِبَةٌ . قال الشّاعر :

للموتِ فينا سِهامٌ وهْيَ صائِبَةٌ
مَنْ فاتَهُ اليومَ سَهْمٌ لم يَفُتْهُ غَدا

الصَّوْبُ : النّاحِيَةُ والجِهَةُ . يقال : (جاءتِ الوُفُودُ من كُلِّ صَوْبٍ) . ويقال : اتَّجَهَ صَوْبَهُ . و ــ المَطَرُ بِقَدْرِ ما يَنْفَعُ ولا يُؤْذِي .

الصَّوابُ : ضِدّ الخَطَأ . و ــ : السّداد . و ــ : الحَقّ . يُقال : أَتَى بالصَّوابِ ؛ أي : أصابَ . وحَكَمَ له بالصَّواب ؛ أي : صَوَّبَ رَأْيَهُ .

الصّائِبُ : ما أصابَ الغَرَضَ . ومنه المَثَلُ (مع الخَواطِئِ سَهْمٌ صائِبٌ) .

الصَّيِّبُ : المَطَرُ الشَّديدُ الانْصِبابِ . و ــ : السَّحابُ ذو الصَّوْب .

الصّابُ : شَجَرٌ مُرٌّ له عُصارَةٌ بالِغَةُ المَرارَةِ .

أصابَ الرَّجُلُ : جاءَ بالصَّوابِ . و ــ : أرادَ الصَّوابَ . فهو مُصِيبٌ . و ــ السَّهْمُ الرَّمِيَّةَ : لم يُخْطِئْها . و ــ الشَّيءَ : أدركه . و ــ من الشَّيءِ : أخذ وتناوَلَ . و ــ فلاناً : وَجَدَه أو أَخَذَه . و ــ الدَّهْرُ فلاناً بمالِه : فجَعَهُ به . فهو مُصابٌ به . وأَصابته المُصيبَةُ : حَلَّتْ به .

المُصِيبَةُ : ما أصابَكَ من مَكْرُوهِ الدَّهْرِ . و ــ : الشِّدَّةُ النّازِلَةُ . (ج) مَصائِبُ .

المُصابُ : الشِّدَّةُ النّازِلَةُ . و ــ : مَنْ أصابَتْهُ مُصيبَةٌ . ورجل مُصابٌ : به طَرَفُ جُنُونٍ .

صَوَّبَ السَّهْمَ نحو الرَّمِيَّةِ : وَجَّهَهُ وسَدَّدَهُ . و ــ قولَه أو رأيَه : عَدَّهُ صَواباً ، أو حَكَمَ له بالصَّواب . و ــ فلاناً : قال له : أَصَبْتَ . و ــ الإناءَ : أمالَهُ إلى أسفل ليجري ما فيه . و ــ الخَطَأَ : صَحَّحَهُ أو عالجه بما يجعلُه صَحِيحاً (مج) .

التَّصْوِيبُ : تقويمُ الخَطَأ وتَصْحِيحُهُ وجعلُه صَواباً[1] .

اسْتَصْوَبَ قَوْلَهُ أو فِعْلَهُ أو رَأْيَهُ : عَدَّهُ صَواباً .

صوت

صاتَ ــُ صَوْتاً ، وصُواتاً : أَحْدَثَ صَوْتاً . (صاحَ) . فهو صائِتٌ ؛ أي : صائِحٌ .

الصَّوْتُ (مذ) : الأَثَرُ السَّمْعِيُّ الذي تُحْدِثُهُ تَمَوُّجاتٌ ناشِئَةٌ من اهتزازِ جِسْمٍ ما (مج) . و ــ : اللَّحْنُ . يُقال غَنَّى صَوْتاً . و ــ : الرَّأْيُ تُبْدِيهِ كِتابَةً أو مُشافَهَةً في

(١) المجمع ــ مجلة مجمع اللغة العربية المجلدان /٥٦/ و /٥٧/ .

صَوَّفَ الكَرْمُ : ظَهَرَ عليه ما يُشْبِهُ الصُّوفَ[1] .
و ــ فلاناً : جعله من الصُّوفِيَّةِ .
تَصَوَّفَ فلانٌ : صارَ صُوفِيّاً وتَخَلَّقَ بأخلاق الصُّوفِيَّةِ . فهو مُتَصَوِّفٌ .
التَّصَوُّفُ : طريقة سُلوكِيَّةٌ قوامُها التَّقَشُّفُ والتَّحَلِّي بالفَضائل لِتَزكُوَ النَّفْسُ وتسموَ الرُّوحُ .

صول

صالَ على قِرْنِهِ ـُ صَوْلاً ، وصَوَلاناً : سَطا عليه لِيَقْهَرَه . و ــ عليه صَوْلَةً وصَوْلاً : وَثَبَ .
الصَّوْلَةُ : السَّطْوَةُ في الحَرْبِ ، والقُدْرَةُ والقَهْرُ . يُقال : (هو ذو صَوْلَةٍ) ؛ أي : مِقْدامٌ .
الصُّولَةُ : ما نُقِّيَ من الحِنْطَةِ ونَحْوِها بالماءِ ونَحْوِهِ .
صَوَّلَ القَمْحَ ونَحْوَهُ : نَقّاهُ مِمّا فيه من تُرابٍ ونحوِهِ بالماءِ . فهو مُصَوِّلٌ . و ــ البيدَرَ : كَنَسَ نواحِيَهُ .
صاوَلَهُ مُصاوَلَةً وصِيالاً وصِيالَةً : واثَبَهُ .
تَصاوَلا : تَواثَبا .

صوم

صامَ ـُ صَوْماً ، وصِياماً : أَمْسَكَ . و ــ (في الشَّرْعِ) : أَمْسَكَ عن المُفْطِراتِ من طُلوعِ الفَجْرِ إلى غُرُوبِ الشَّمْسِ مع النِّيَّةِ . و ــ النَّهارُ : اعْتَدَلَ ، قام قائِمُ الظَّهيرَةِ . وصامَتِ الرِّيحُ : ركدت وسَكَنَتْ . وصامَ عن الكَلامِ : صَمَتَ .

(١) العامّةُ تقول : قَطَّنَ .

الصِّيامُ : الصَّوْمُ .
الصّائِمُ : مَنْ مارَسَ الصَّوْمَ . (ج) صائِمُونَ ، وصُيّامٌ ، وصُوّامٌ ، وصُيَّمٌ ، وصُوَّمٌ . وماءٌ صائِمٌ : ساكِنٌ .
صَوَّمَهُ : جَعَلَهُ يَصُومُ .

صون

صانَ الشَّيْءَ ـُ صَوْناً ، وصِيانَةً : حَفِظَهُ في مَكانٍ أَمِينٍ . فهو مَصُونٌ ، وهي مَصُونَةٌ . و ــ عِرْضَهُ : وقاهُ مِمّا يَعيبُهُ .
الصُّوانُ والصِّوانُ ــ صُوانُ الثِّيابِ أو الكُتُبِ : الخزانةُ التي توضع فيها الكتُبُ أو الثِّيابُ صَوْناً لها من التَّلَفِ . (ج) أَصْوِنَةٌ .
الصَّوّانُ : حَجَرٌ صُلْبٌ يتطايَرُ منه شَرَرٌ عند قدحِه بالزِّنادِ . القِطْعَةُ منه صَوّانَةٌ .
تَصَوَّنَ من المَعايِبِ : حَفِظَ نفسَه منها .

صوو

الصُّوَّةُ : حَجَرٌ يكونُ عَلامَةً في الطَّرِيقِ . (ج) صُوًى .

صيح

صاحَ الرَّجُلُ والدِّيكُ وغيرُهما ـِ صَيْحاً ، وصِياحاً ، وصَيَحاناً : صَوَّتَ بأقصى الطّاقَةِ . و ــ به : دَعاهُ وناداهُ . و ــ عليه : زَجَرَهُ ونَهَرَهُ .
صِيحَ بهم : فَزِعُوا . و ــ فيهم : أَصابتهم الصَّيْحَةُ فهَلَكُوا .
الصَّيْحَةُ : واحِدَةُ الصِّياحِ . و ــ : الغارَةُ المفاجِئَةُ . و ــ : العَذابُ : ﴿وأَخَذَ الذين ظَلَمُوا الصَّيْحَةُ[1]﴾ . و ــ : النَّفْخُ في الصُّور

(١) هود /٦٧/ .

في الآخِرَةِ . ﴿يَوْمَ يَسْمَعُونَ الصَّيْحَةَ بالحَقِّ ذلكَ يومُ الخُروجِ[1]﴾ .

الصَّائِحَةُ : صَيْحَةُ المَناحَةِ . (ج) صَوائِحُ .

الصَّيَّاحُ : الكثيرُ الصِّياحِ .

صَيَّحَ : صاحَ بأَقْصَى طاقَتِهِ .

صايَحَ القومُ مُصايَحَةً **وتصايَحُوا** تَصايُحاً : صاحَ بعضُهُمْ بِبَعْضٍ .

صيد

صادَ الطَّيْرَ والوَحْشَ ونحوَهما ـِ صَيْداً : قَنَصَهُ أو أَمْسَكَهُ بالمِصْيَدَةِ . فهو صائِدٌ ، وذاك مَصِيدٌ . و ـُ فلاناً صَيْداً : صادَ له .

صَيِدَ فلانٌ ـَ صَيَداً : كان أَصْيَدَ ؛ أي : مائِلَ العُنُقِ . و ـَ : أَصْبَحَ غيرَ قادِرٍ على الالْتِفاتِ من داءٍ .

الأَصْيَدُ : الذي يرفَع رأسَهُ كِبْراً ، والمَزْهُوُّ بِنَفْسِهِ ، وهي صَيْداءُ . (ج) صِيدٌ .

صَيْداء : مدينة على الشّاطئِ اللبنانِيّ .

الصَّيْدُ : ما يُصادُ ، أُخِذَ أو لم يُؤْخَذْ .

الصّادُ : حرف من حُروفِ الهجاءِ .

الصَّيّادُ : مَنْ حِرْفَتُهُ الصَّيْدُ .

الصَّيُودُ : الكثيرُ الصَّيْدِ والماهِرُ فيه . يُقال : كَلْبٌ صَيُودٌ ، وصَقْرٌ صَيُودٌ . وكِلابٌ صُيُدٌ .

المِصْيَدَةُ : ما يُصادُ به . (ج) مَصايِدُ .

اصْطادَهُ : صادَهُ بِمَشَقَّةٍ .

تَصَيَّدَهُ : تَطَلَّبَ صَيْدَهُ . و ـُ : احتالَ لاصْطِيادِهِ .

(١) ق /٤٢/ .

صيدل

صَيْدَلَ : احْتَرَفَ الصَّيْدَلَةَ .

الصَّيْدَلَةُ : بَيْعُ العِطْرِ والأَدْوِيَةِ . و ـُ : مِهْنَةُ الصَّيْدَلانِيّ . وعِلْمُ الصَّيْدَلَةِ : عِلْمٌ يُبْحَثُ فيه عن العقاقير وخصائِصها وتركيب الأَدْوِيَةِ وما يَتَعَلَّقُ بها .

الصَّيْدَلانِيُّ : مَنْ يُعِدُّ الأَدْوِيَةَ ويَبيعُها . و ـُ : العالِمُ بخواصِّ الأَدْوِيَةِ . (ج) صَيادِلَةٌ .

الصَّيْدَلِيُّ[1] : **الصَّيْدَلانِيّ** .

الصَّيْدَلِيَّةُ : المكانُ الذي يُباشِرُ فيه الصَّيْدَلِيُّ عَمَلَهُ ويحفَظُ ما يمتلك من عَقاقيرَ وأَدوية ونحوِها .

صير

صارَ ـِ صَيْراً ، وصَيُرورَةً ، ومَصِيراً : رَجَعَ . و ـُ : تَحَوَّلَ . نحو : صار زيدٌ غَنِيّاً ؛ أي : تحوّل وانتقل من حالة الفقر إلى حالة الغِنَى . وهي من الأفعال الناقصة وتعمل عمَلَها . و ـُ إلى كذا أو إلى فلانٍ مَصِيراً : انتهى إليه .

المَصِيرُ : المَآلُ والمُنْتَهى . ﴿وإليه المَصِيرُ[2]﴾ ؛ أي : المَرْجِعُ والمَعادُ .

حَقُّ تقرير المَصير عند الشُّعُوبِ : حَقُّها في أَنْ تُقَرِّرَ بنفسها نِظامَ الحُكْمِ في بلادِها ، واتّجاهَ سياستِها ورَبْطَ علاقاتِها مع سائِرِ الدُّوَلِ . (ج) مَصايِرُ .

الصِّيرُ : شَقُّ البابِ . وصِيرُ الأَمْرِ : مَصِيرُهُ وعاقِبَتُهُ .

أَصارَهُ كذا وإلى كذا : حَوَّلَهُ .

صَيَّرَهُ كذا وإلى كذا : حَوَّلَهُ .

(١) الوسيط .

(٢) المائدة /١٨/ .

تَصَيَّرَ فلانٌ أباهُ : نَزَعَ إليه في الشَّبَهِ .

صيص

الصِّيصَةُ : شَوْكَةُ الحائِكِ التي يُسَوِّي بها السَّداةَ واللُّحْمَة . و ــ : شَوْكَةُ الدِّيكِ في مُؤَخَّرِ رِجْلِهِ . و ــ : قَرْنُ البَقَرِ والظِّباءِ . (ج) صَياصٍ .

الصِّيصِيَةُ : الحِصْنُ . ﴿وأَنْزَلَ الذين ظاهَرُوهُمْ من أَهْلِ الكِتابِ من صَياصِيهِمْ[1]﴾ .

صيع

انْصاعَ الرَّجلُ انْصِياعاً : انفتل راجِعاً مُسْرِعاً .

صيف

صافَ بالمكانِ ــ صَيْفاً : أقامَ به في الصَّيْفِ . و ــ اليومُ ونحوُه : اشْتَدَّ حَرُّهُ .

الصَّيْفُ : أَحَدُ فُصُولِ السَّنَةِ الأربعة ، بين الرَّبيع والخريف . (ج) أَصْيافٌ ، وصُيُوفٌ .

الصّائِف : الحارُّ . يُقال : يَوْمٌ صائِفٌ ولَيْلَةٌ صائِفَةٌ .

الصّائِفَةُ : الغَزْوَةُ في الصَّيْفِ ، وبها سُمِّيَتْ غَزْوَةُ الرُّومِ ، لأنَّهم كانُوا يُغْزَوْنَ صَيْفاً ، اتِّقاءَ البَرْدِ والثَّلْجِ . و ــ : أَوانُ الصَّيْفِ . (ج) صَوائِفُ .

الصَّيْفِيُّ : المَنْسُوبُ إلى الصَّيْفِ . يقال . لِباسٌ صَيْفِيٌّ ، وفاكِهَةٌ صَيْفِيَّةٌ . ومَطَرٌ صَيْفِيٌّ : يَقَعُ في الصَّيْفِ . ونَبْتٌ صَيْفِيٌّ يُزْرَعُ ويَظْهَرُ في الصَّيْفِ .

المَصِيفُ : المَكانُ يُقامُ بِهِ صَيْفاً . (ج) مَصايِفُ .

المِصْيافُ : رجلٌ مِصْيافٌ : لا يَتَزَوَّجُ حتى يكبر ويَشِيب . وأَرْضٌ مِصْيافٌ : مستأخرة النَّبات وكثر بها مطر الصَّيْفِ .

مِصْياف : بلدة في غربيّ حماة .

أصافَ القومُ : دَخَلُوا في الصَّيْفِ .

صَيَّفَ بالمكانِ **وتَصَيَّفَ واصْطافَ** : أقام به صَيْفاً .

المُتَصَيَّفُ والمُصْطافُ : مَوْضِعُ الإقامَةِ صَيْفاً .

صايَفَهُ مُصايَفَةً ، وصِيافاً : عامَلَهُ على الصَّيْفِ كالمشاهَرةِ من الشَّهْرِ .

صين

الصِّينُ : جُمهوريَّةٌ كبيرة في الشّرق ، تُنْسَبُ إليها الأَواني الصِّينِيَّةُ .

الصِّينِيَّةُ : طَبَقٌ كبير أو صغير من الخزف الصِّينِيّ أو نحوه يُقَدَّمُ عليه الطَّعامُ أو الشَّراب . (ج) صِينِيّاتٌ .

الدّارصِينيّ : قشر شجر صِينِيّ يُشْرَبُ ماؤُه مَغْلِيّاً مُحَلًّى بالسُّكَّرِ . ويُعَدُّ هذا القشر أجودَ أَنْواعِ القرفة التِّجارية[1].

(١) الأحزاب /٢٦/ .

(١) معجم الألفاظ الزراعية .

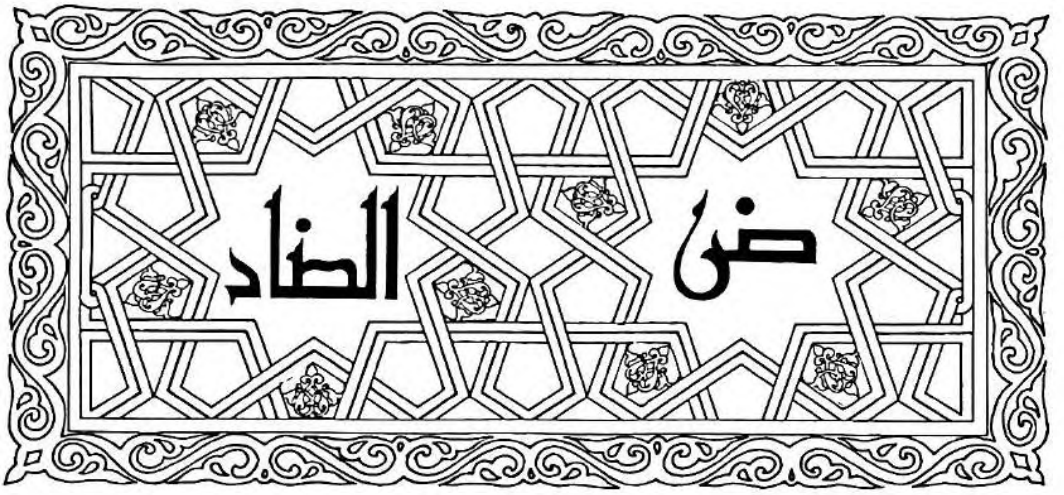

الضّاد[1] : الحرفُ الخامسَ عَشَرَ من حُروف الهِجاءِ .

ضأز

الضِّئْزَى : قِسْمَةٌ ضِئْزَى : جائِرَة ، ناقصة .

ضأضأ

الضِّئْضِئُ : الأَصْلُ . يُقال : هو من ضِئْضِئٍ كَرِيمٍ . (ج) ضَآضِئُ .

الضَّأْضاءُ والضَّوْضاءُ : أَصْواتُ النّاسِ في الحَرْبِ . و ـــ : الجَلَبَةُ والصِّياحُ .

ضأل

ضَؤُلَ الرَّجُلُ ـُ ضَآلَةً ، وضُؤُولَةً : صَغُرَ جِسْمُهُ . و ـــ : نَحُفَ . و ـــ : حَقُرَ . فهو ضَئِيلٌ . (ج) ضُؤَلاءُ ، وضِئالٌ . وهي ضَئِيلَةٌ . والضَّئِيلَةُ : الحَيَّةُ الدَّقِيقَةُ . قال النّابغة الذُّبيانيّ :

فِبِتُّ كأنّي ساوَرَتْني ضَئِيلَةٌ
من الرُّقْشِ في أَنْيابِها السُّمُّ ناقِعُ

ضاءَلَ شَخْصَهُ : صَغَّرَهُ لِئَلَّا يَسْتَبِينَ . قال زُهَيْرُ بنُ أبي سُلْمَى :

فَبَيْنا نُبَغِّي الوَحْشَ جاءَ غُلامُنا
يَدِبُّ ويُخْفي شَخْصَهُ ويُضائِلُهْ

تَضاءَلَ : ضَؤُلَ . و ـــ : تَقَبَّضَ ، وانْضَمَّ بعضُه إلى بَعْضٍ . و ـــ : أَخفى شَخْصَهُ وتَصاغَرَ .

ضأن

الضَّأْنُ والضَّأَنُ : ذَواتُ الصُّوفِ من الغَنَمِ : جِنْسُ حَيواناتٍ داجِنَة مُجْتَرَّة تُرَبَّى لِلُحومِها وصُوفِها وحَلِيبِها . والذَّكَرُ الفَحْلُ يُدْعَى كَبْشاً . والأُنثى : نَعْجَةً وشاةً . ويُقال : لَحْمُ ضَأْنٍ ولَحْمٌ ضَأْنٌ .

أَضْأَنَ الرَّجلُ : كَثُرَ ضَأْنُهُ .

ضبأ

ضَبَأَ الصّائِدُ ـَ ضَبْئاً ، وضُبُوءاً : اخْتَبَأَ واسْتَتَرَ لِيَخْتِلَ الصَّيْدَ . فهو ضابِئٌ .

(١) الضاد من أعصى الحروف العربيّة نُطقاً على غير العرب ، ولهذا سميت العربيّة لغة الضاد (انظر المعجم العربي للدكتور عدنان الخطيب) .

ضبب

ضَبَّ بكذا ، و ــ عليه : اشْتَدَّ حِرْصُهُ عليه وطَلَبُهُ له . و ــ على ما في نَفْسِهِ : كَتَمَهُ وأَخْفاهُ .

الضَّبُّ : حَيَوانٌ بَرِّيٌّ من جنس الزَّواحِف ، ورتبة العَظاء ، غليظُ الجِسْمِ خَشِنُهُ ، صغيرُ الرَّأْسِ ، قصيرُ العُنُقِ ، مستطيلُ الذَّنَبِ الأَحْرَش المُفَقَّر المُعَقَّد ، لونُه إلى الغُبْرَةِ المُشْرَبَةِ سَواداً ، ومَوْطِنُه البِلادُ الحارَّةُ . يكثُر في صحارى الأَقطار العربيَّة ويُكْنَى أبا حِسْل . (ج) أَضُبّ ، وضِبابٌ . ومن أمثالِهم : (أَعْقَدُ من ذَنَبِ الضَّبِّ) . ويُقال : رَجُلٌ خَبٌّ ضَبٌّ ؛ أي : مُخادِعٌ مُراوِغٌ . و ــ : الحِقْدُ والغَيْظُ الكامِنُ في الصَّدْرِ . (ج) ضِبابٌ . و ــ : داءٌ يُصِيبُ الشَّفَةَ فَتَرِمُ .

(الضَّبُّ)

الضَّبَّةُ : أُنثى الضَّبِّ . ويقال : امرأةٌ خَبَّةٌ ضَبَّةٌ ؛ أي : مُراوِغَةٌ خَدّاعَةٌ . و ــ : غَلَقٌ من الخَشَبِ ذو مفتاحٍ يُغْلَقُ به البابُ (مو) . (ج) ضِبابٌ . وضَبَّةُ : حَيٌّ من العَرَبِ .

الضَّبابُ : بُخارُ ماءٍ كالنَّدَى سريعُ الانْتِشارِ يَتَكاثَفُ قُرْبَ سَطْحِ الأَرْضِ كالدُّخانِ فيُغشيها بالعَشِيِّ والغَداةِ ويَحْجُبُ الرُّؤْيَةَ .

أَضَبَّ اليومُ : صارَ ذا ضَبابٍ . و ــ المكانُ : كَثُرَتْ ضِبابُهُ . فهو مُضِبٌّ ، والأَرْضُ مُضِبَّةٌ . و ــ فلانٌ على ما في يَدِهِ : أَمْسَكَهُ حَرِيصاً مُتَشَدِّداً . و ــ على ما في نفسِه : أَضمره مُحْنَقاً .

ضَبَّبَ على الشَّيءِ : شَدَّدَ القَبْضَ عليه . و ــ الشَّيءَ : أَمسك به شديداً حتى لا ينفلت منه . و ــ البابَ ونحوَهُ : عَمِلَ له ضَبَّةً . و ــ الخشَبَ ونحوَهُ : أَلبسه الحديدَ ونحوَه . و ــ الشَّيءَ : أَدْخَلَ بعضَهُ في بَعْضٍ . و ــ الضَّبَّ : احتالَ له وهَيَّجَهُ ليخرجَ فيصطاده . فهو مُضَبِّبٌ .

ضبح

ضَبَحَتِ الخيلُ ـَ ضَبْحاً ، وضُباحاً : صَوَّتَتْ أَنفاسُها في جَوْفِها حين العَدْوِ .

الضُّباحُ : صَهِيلُ الخَيلِ . و ــ : صَوْتُ الثَّعْلَبِ .

ضبر

ضَبَرَ الكُتُبَ وغيرَها ـِ ضَبْراً : جَمَعَها ، وجَعَلَها إضْبارَةً .

الإضْبارَةُ : الحُزْمَةُ من الصُّحُفِ ضُمَّ بعضُها إلى بَعْضٍ . و ــ : جملة أوراق متعلقة بشخصٍ أو بقضية أو بغير ذلك . (ج) أَضابِيرُ[1] .

الضَّبْرُ ــ فَرَسٌ ضَبَرٌ : مُجْتَمِعُ الخَلْقِ . و ــ : من آلات الحرب القديمة تُشبِهُ الدَّبّابَةَ يَحْتَمي بها المُقاتِلُونَ ويَتَقَدَّمُونَ نَحْوَ الحُصُونِ لِثَقْبِ جُدْرانِها ومُهاجمة العَدُوِّ المُخْتَبِئ وراءَها . (ج) ضُبُورٌ .

الضُّبارِمُ[2] : الشَّدِيدُ الخَلْقِ المُوَثَّقُهُ من الأُسُودِ . و ــ : الشُّجاعُ الجَرِيءُ على الأَعْداءِ .

ضبط

ضَبَطَهُ ـِ ضَبْطاً : حَفِظَهُ بالحَزْمِ حِفْظاً بَليغاً . يقال : ضَبَطَ البِلادَ وغيرَها ؛ أي : قامَ بأَمرِها قياماً ليسَ فيه نَقْصٌ . وضَبَطَ عَمَلَهُ : أَتْقَنَهُ

(١) (الدُّوسْيه) Dossier .

(٢) الميم زائدة .

وأَحْكَمَهُ . و ــ الكتابَ ونحوَه : صَحَّحَهُ وشَكَلَهُ ، أو أَصْلَحَ خَلَلَهُ . و ــ الدَّعْوى : كَتَبَ تفاصيلَها وسَجَّلَ أحداثَها (مو) . و ــ المُتَّهَمَ : قَبَضَ عليه (مح) .

ضَبَطَ ـَ ضَبْطاً : عَمِلَ بِيَسارِهِ كَعَمَلِهِ بِيَمينِه . فهو أَضْبَطُ ؛ أي : يعمل بكلتا يَدَيْهِ . وهي ضَبْطاءُ . (ج) ضُبْطٌ .

الضَّبْطُ : حَبْسُ الشَّيءِ . و ــ : الحَزْمُ والإتقانُ والإحكامُ .

الضَّابِطُ : رجلٌ ضابطٌ : قَوِيٌّ شديدٌ حازم . و ــ (عند العلماء) : حُكْمٌ كُلِّيٌّ يَنْطَبِقُ على جزئِيّاتِهِ . (ج) ضَوابِطُ . و ــ : كُلُّ عسْكَرِيّ من أَفْرادِ الجيشِ والشّرطة من رتبة ملازم على الأَقَلِّ . (ج) ضُبّاطٌ .

المَضْبُوطُ : المُحْكَمُ والدَّقِيقُ والصَّحِيحُ .

انْضَبَطَ : صارَ مَضْبُوطاً .

الانْضِباطُ : حُدُوثُ الضَّبْطِ والتزامُ القَواعِدِ أو النِّظام العامّ (مج) .

ضبع

ضَبَعَ فلانٌ ـَ ضَبْعاً : جارَ وظَلَمَ .

الضَّبْعُ : ما بين الإبْط إلى نِصْفِ العَضُدِ من أعلاها ، وهما ضَبْعانِ . يُقال : أَخَذَ بِضَبْعَيْهِ ؛ أي : أَمْسَكَ بِعَضُدَيْهِ . (ج) أَضْباعٌ .

الضَّبُعُ : جِنْسُ حَيوانات مفترسة من فصيلة الضِّباع ، ورتبة الضَّواري ، أَكْبَرُ من الكَلْبِ

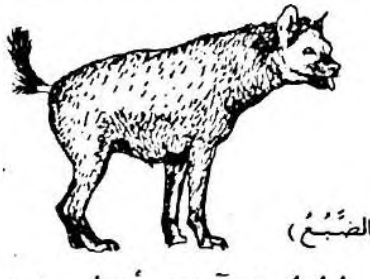

(الضَّبُعُ)

وأَقْوى . شُعُورُها وآذانها وأذنابُها قصيرةٌ ، رؤوسُها مخروطِيَّةُ الشَّكْلِ غليظةٌ ، أعناقُها متوسِّطة القَدِّ ، قوائمُها الأَمامِيَّةُ أَرْفَعُ من الخلفية ، فتبدو كأَنَّ ظُهُورَها منحدرة إلى الوراء . والضَّبُعُ مؤنثة . (ج) ضِباعٌ ، وأَضْبُعٌ .

الضَّبُعُ : السَّنَةُ المُجْدِبَةُ الشَّديدة .

الضِّبْعانُ : الذَّكَرُ من الضِّباعِ . (ج) ضَباعِينُ .

اضْطَبَعَ : أَبدى أَحَدَ ضَبْعَيْهِ . و ــ المُحْرِمُ : أَدْخَلَ الرِّداءَ من تحت إبْطه الأَيْمَنِ ، ورَدَّ طَرَفَهُ على يَسارِهِ ، وأَبدى مَنْكِبَهُ الأَيْمَنَ وغَطّى الأَيْسَرَ .

ضجج

ضَجَّ ـِ ضَجّاً ، وضَجِيجاً : جَلَّبَ وصاحَ من مَشَقَّةٍ أو جَزَعٍ ونحوهما .

الضَّجَّةُ : الجَلَبَةُ والصِّياحُ .

الضَّجِيجُ : الصِّياحُ عند المكروهِ والجَزَعِ والمَشَقَّةِ .

الضَّجُوجُ : الكثيرُ الضَّجيج .

أَضَجَّ القومُ : جَلَّبُوا وصاحُوا .

ضجر

ضَجِرَ منه ، وبه ـَ ضَجَراً : تَبَرَّمَ وقَلِقَ وضاقَ . فهو ضَجِرٌ .

الضَّجَرُ : القَلَقُ من الغَمِّ .

الضَّجُورُ : الكثيرُ الضَّجَرِ . (ج) ضُجُرٌ .

أَضْجَرَهُ : جَعَلَهُ يَضْجَرُ فهو مُضْجَرٌ .

تَضَجَّرَ : ضَجِرَ .

ضجع

ضَجَعَ ـَ ضَجْعاً ، وضُجُوعاً : وَضَعَ جَنْبَهُ على الأَرْضِ أو نحوِها . فهو ضاجِعٌ . و ــ النَّجْمُ : مالَ لِلمَغِيبِ . و ــ إلى فلانٍ : مالَ .

الضَّجْعُ : المَيْلُ . يُقال : (ضِجْعُهُ إلَيَّ) ؛ أي : مَيْلُهُ .
الضَّجْعَةُ : واحدةُ الضَّجْعِ . و ـــ : الرَّقْدَةُ .
الضَّجْعَةُ : هيئةُ الضُّجُوعِ .
الضُّجَعَةُ : الكسلانُ الكثيرُ الاضْطِجاع .
الضَّجِيعُ :المُضاجِعُ . يقال : بِئْسَ الضَّجِيعُ الجُوعُ .
المَضْجَعُ : مَوْضِعُ الضُّجُوعِ . (ج) مَضاجِعُ . ﴿تتجافى جُنُوبُهُمْ عن المَضاجِعِ[1]﴾ . يقال : أَقَضَّ مَضاجِعَهُ ؛ أي : أَقْلَقَهُ وأَفْسَدَ عليه خُطَطَهُ .
أَضْجَعَ فلاناً ونحوَه : جعله يَضْجَعُ . و ـــ المرضُ فلاناً : أَلْزَمَهُ الفِراشَ .
ضاجَعَهُ : اضْطَجَعَ معه . فهو مُضاجِعٌ . وهي مُضاجِعٌ أيضاً . وضاجَعَ الهَمُّ وغيرُهُ فلاناً : لازَمَهُ .
اضْطَجَعَ : اسْتَلْقَى . و ـــ : وَضَعَ جَنْبَهُ على الأَرْضِ .
المُضْطَجَعُ : المَضْجَعُ .

ضحح

الضَّحُّ : الشَّمْسُ ، أو ضوْءُها أو كُلُّ ما أَصابَتْهُ الشَّمْسُ .

ضحضح

الضَّحْضاحُ : ماءٌ ضَحْضاحٌ : قليلٌ لا عُمْقَ فيه ، قريب القَعْرِ .

ضحك

ضَحِكَ ـَ ضَحِكاً ، وضِحْكاً ، وضَحْكاً وضِحِكاً : انْبَسَطَ وَجْهُهُ وانفرجت شَفَتاهُ وبَدَتْ أَسْنانُهُ من السُّرُورِ . فهو ضاحِكٌ . و ـــ منه ، وبه : سَخِرَ منه أو عَجِبَ .
و ـــ الشَّيبُ بِرأْسِهِ : ظَهَرَ . و ـــ السَّحابُ : بَرَقَ . وضَحِكَتِ الأَرْضُ عن النَّباتِ : أَخْرَجَتْهُ .
الضَّحِكُ : انبساطٌ في بعض عَضَلاتِ الوجه مصحوبٌ بزفيرٍ مُتَقَطِّعٍ وصَوْتٍ مَسْمُوعٍ بسبب سُرورٍ أو تَعَجُّبٍ . فإن كانَ بلا صَوْتٍ فَتَبَسُّمٌ ، وإنْ كانَ بِصَوْتٍ يُسْمَعُ من بَعِيدٍ فقَهْقَهَةٌ ، وإلّا فَضَحِكٌ .
الضَّحْكَةُ : المَرَّةُ الواحدةُ من الضَّحِكِ .
الضّاحِكَةُ : كُلُّ سِنٍّ تَبْدُو عند الضَّحِكِ . و ـــ : الضِّرْسُ يَلِي النّابَ ، وهي أَرْبَعَةُ أَضراسٍ تَلِي الأَنْيابَ ، إلى كُلِّ نابٍ من أَسْفَلِ الفَمِ وأَعلاه ضاحِكَةٌ . (ج) ضَواحِكُ .
الضَّحّاكُ : الكثيرُ الضَّحِكِ .
الضَّحُوكُ : الكثيرُ الضَّحِكِ .
الضُّحَكَةُ : مَنْ يَضْحَكُ من النّاسِ ، (ويُعابُ ذلك عليه) .
الضُّحْكَةُ : مَنْ يُكْثِرُ النّاسُ الضَّحِكَ منه .
الأُضْحُوكَةُ : كُلُّ ما يُضْحَكُ منه . (ج) أَضاحِيكُ .
المَضْحَكَةُ : ما يُسْتَهْزَأُ به .
أَضْحَكَهُ و ضَحَّكَهُ : جَعَلَهُ يَضْحَكُ .
المُضْحِكُ : ما يُثِيرُ الضَّحِكَ ، وضِدُّهُ المُبْكِي .
المُضْحِكَةُ : النّادِرَةُ المُسْتَمْلَحَةُ تُثِيرُ الضَّحِكَ . (ج) مُضْحِكاتٌ .
ضاحَكَهُ : ضَحِكَ معه . و ـــ غالَبَهُ في الضَّحِكِ .
تَضاحَكُوا : ضَحِكُوا . و ـــ : تكلَّفُوا الضَّحِكَ . وتَضاحَكَ القومُ : تَشارَكُوا في الضَّحِكِ ، وأَضْحَكَ بعضُهُم بَعْضاً .
اسْتَضْحَكَ : تَضاحَكَ .

(١) السجدة /١٦/ .

ضحل

ضَحَلَ الماءُ ـَ ضَحْلاً : رَقَّ . و ـــ الغديرُ : قَلَّ ماؤه . فهو ضاحِلٌ ؛ أي : قليلُ الماءِ . و ـــ الخيرُ : قَلَّ .

الضَّحْلُ : الماءُ القليلُ على الأَرْضِ لا عُمْقَ له . (ج) أَضْحالٌ .

ضحو

ضَحا الرَّجُلُ ـُ ضَحْواً ، وضُحُوّاً ، وضُحِيّاً : بَرَزَ لِلشَّمْس . فهو ضاحٍ . و ـــ الطَّريقُ ضُحُوّاً : بَدا وظَهَرَ . و ـــ ظِلُّ فلانٍ : ماتَ . وشجرةٌ ضاحِيَةُ الظِّلِّ ؛ أي : لا ظِلَّ لها .

ضَحِيَ ـَ ضَحْواً ، وضُحُوّاً ، وضَحاً : أصابه حَرُّ الشَّمْسِ . فهو ضَحٍ ، وضَحْيان وأَضْحَى . وهي ضَحْياءُ . (ج) ضُحْيٌ . وضَحِيَ للشَّمْسِ ضَحاءً : بَرَزَ .

الضَّحْوَةُ والضَّحْوُ : ارْتِفاعُ النَّهارِ بَعْدَ طُلُوعِ الشَّمْسِ .

الضُّحَى : ضوءُ الشَّمْسِ . و ـــ : ارتفاعُ النَّهارِ وامْتِدادُهُ . و ـــ : وقتُ هذا الارتفاع أو الامْتِداد . و ـــ : البَيانُ . يقال : ما لِكَلامِهِ ضُحًى ؛ أي : بَيانٌ وظُهورٌ . و ـــ : سورة من سُوَرِ القرآنِ .

الضّاحِي : البارِزُ للشَّمْسِ . ومَكانٌ ضاحٍ : بارِزٌ . وضاحِي الجِلْدِ : ما بَرَزَ منه .

الضّاحِيَةُ : النّاحِيَةُ الظّاهِرَةُ خارج البَلْدَة . (ج) ضَواحٍ . و ـــ : العَلانِيَة . يُقال : فَعَلَهُ ضاحِيَةً ؛ أي : عَلانِيَةً . وقُرَيْش الضَّواحِي : النّازِلُونَ بظَواهِرِ مَكَّةَ .

الضَّحْيانُ من الرِّجالِ : الذي يأكُلُ في الضُّحى . وهي ضَحْيانَةٌ . و ـــ من الأَيّامِ : ما لا غَيْمَ فيه .

الضَّحِيَّةُ : ما يُضَحَّى به . (ج) ضَحايا .

الأُضْحِيَّةُ و الأُضْحاةُ : شاةٌ ونحوُها يُضَحَّى بها في عيد الأَضْحى . وجمع الأُضْحِيَّة : الأَضاحِيُّ . وجمع الأُضْحاة : أُضْحًى . وبها سُمِّيَ يوم الأَضْحى . وعيدُ الأَضْحى : عِيدُ النَّحْرِ .

الأُضْحِيَةُ : الأُضْحِيَّةُ . (ج) أَضاحٍ .

أَضْحى : صارَ في وَقْتِ الضُّحى . و ـــ يَفْعَلُ كذا : صارَ فاعِلاً له . وهي هنا من أَخَوات (كان) ترفع المبتدأ وتَنْصِبُ الخَبَرَ .

ضَحَّى الشّاةَ و بالشّاةِ ونحوِها : ذَبَحَها في الضُّحى يوم عيد الأَضْحى . و ـــ الحاجُّ : ذبَحَ الأُضْحِيَّةَ . و ـــ بنفسه أو بعمله أو بمالِه : بَذَلَه تَبَرُّعاً دُونَ مُقابِلٍ (مج) . و ـــ فلاناً : أَطْعَمَهُ في الضَّحْوَةِ . و ـــ ماشِيَتَهُ : رَعاها في الضُّحى .

تَضَحَّى : أَكَلَ في الضُّحى .

ضخخ

ضَخَّ الماءَ ـُ ضَخّاً : نَضَحَهُ ورَشَّهُ . و ـــ الماءُ ـَ ضَخّاً : جَرى وانْصَبَّ .

المِضَخَّةُ : آلةٌ يُسْتَخْرَجُ بها الماءُ من باطِنِ الأَرْضِ بالامْتِصاصِ والدَّفْع (مج) . (ج) مَضاخُّ ، ومِضَخّاتٌ .

(المِضَخَّةُ)

انْضَخَّ الماءُ : انْصَبَّ .

ضخم

ضَخُمَ ـُ ضَخامَةً ، وضِخَماً : عَظُمَ جِسْمُهُ وغَلُظَ . فهو ضَخْمٌ ، (ج) ضِخامٌ .

الضَّخْمُ : العَظِيمُ الجِسْمِ من كُلِّ شيءٍ . (ج) ضِخامٌ . وهي ضَخْمَةٌ . (ج) ضَخْماتٌ[1] . وسَيِّدٌ ضَخْمٌ : عَظِيمٌ . وله شَأْنٌ ضَخْمٌ : كبيرٌ .

ضَخَّمَهُ : جَعَلَهُ ضَخْماً .

مُضَخِّمُ الصَّوْتِ : آلَةٌ تُقَوِّي الصَّوْتَ وتُضَخِّمُهُ (مج) .

تَضَخَّمَ الشَّيءُ : صارَ ضَخْماً (مح) .

التَّضَخُّمُ (في الاقتصادِ) : زيادةُ النُّقُود أو وسائل الدَّفْع الأُخرى على حاجة المعاملات (مج) .

ضدد

الضِّدُّ : العَدُوُّ والمِثْلُ . و— : المُقابِلُ والنَّظِيرُ والمُخالِفُ والمُنافِي ، فالسَّوادُ ضِدُّ البَياضِ . (ج) أَضْدادٌ . يقال : هذا اللَّفْظُ من الأَضْدادِ ؛ أي : من المُفْرَداتِ الدّالَّةِ على مَعْنَيَيْنِ مُتَباينَيْنِ كالجَوْن ، لِلأَسْوَدِ والأَبْيَضِ .

ضادَّهُ : مُضادَّةً : خالَفَهُ . و— : كانَ له ضِدّاً . فهو مُضادٌّ . وضادَّ بين الشَّيْئَيْنِ : جَعَلَ أَحَدَهُما ضِدَّ الآخَرِ .

تضادَّ الأَمْرانِ : كانَ أَحَدُهُما ضِدَّ الآخَرِ . و— الرَّجلانِ : تَخالَفا .

ضرب

ضَرَبَ القَلْبُ — ضَرْباً ، وضَرَباناً : نَبَضَ . و— العِرْقُ : هاجَ دَمُهُ واخْتَلَجَ . و— الضِّرْسُ ونحوُهُ : اشْتَدَّ وَجَعُهُ وأَلَمُهُ . و— الرَّجلُ في الأَرْضِ : ذَهَبَ وأَبْعَدَ . وسارَ في ابْتِغاء الرِّزْقِ ﴿وآخَرُونَ يَضْرِبُونَ في الأَرْضِ يَبْتَغُونَ من فَضْلِ اللَّهِ[1]﴾ . و— على يَدِهِ : كَفَّهُ عن الشَّيءِ . و— القاضي على يَدِهِ : حَجَرَ عليه ومنعه التَّصَرُّفَ . و— اللَّوْنُ إلى كذا : مالَ . و— بيده إلى كذا : أَهْوَى وأَشارَ . و— الدَّهْرُ بين القومِ : فَرَّقَ وباعَدَ .

و— الشَّيءَ ضَرْباً : أَصابَه وصَدَمَهُ . ويقال : ضَرَبَ به الأَرْضَ . و— بالأَمْرِ عُرْضَ الحائِطِ : أَهمله وأَعْرَضَ عنه احتقاراً . و— فلاناً وغيرَه بالشَّيء : أَوْقَعَهُ عليه و— : جَلَدَهُ ﴿فاضْرِبْ به ولا تَحْنَثْ[2]﴾ . و— الخاتَمَ ونحوَهُ من الحُلِيّ : صاغَهُ . و— الدِّرْهَمَ ونحوَه : سَكَّهُ وطَبَعَهُ . و— له مَثَلاً : ذَكَرَهُ له ومَثَّلَ له به . و— الحاسبُ عَدَداً في آخَرَ : كَرَّرَهُ بِقَدْرِهِ .

و— له مَوْعِداً : حَدَّدَهُ وعَيَّنَهُ . و— عليه الحِصارَ : ضَيَّقَ به عليه . ويقال : ضَرَبَ عليه الذِّلَّةَ . و— عليه الشَّيءَ : أَلْزَمَهُ إيّاهُ . و— عليه ضريبةً : فَرَضَها وقَدَّرَها . و— الشَّيءَ بالشَّيءِ : خَلَطَهُ ومَزَجَهُ . و— الرَّقْم القياسِيَّ في العَدْوِ ونحوِه : تجاوَزَ الرَّقْم السّابِقَ إلى رقم جديد لم يبلغْه أَحَدٌ . وضربته العقربُ : لَدَغَتْهُ .

الضَّرْبُ : المِثْلُ والشِّبْهُ . و— : الشَّكْلُ في القَدِّ والخَلْقِ . (ج) ضُرُوبٌ . و— : الصِّنْفُ والنَّوْعُ . يُقال : هذا من ضَرْبِ ذلك ؛ أي : من نَحْوِهِ وصِنْفِهِ . ويقال : ضُرُوبُ الأَزْياء ؛ أي : أَشكالُها . وضُروب الإنتاج ؛ أي : أَنواعُهُ . و— في الحِسابِ : تكرارُ عددٍ مَرّاتٍ بِقَدْرِ ما في عَدَدٍ آخَرَ من الوَحَدات (مج) . و— : الرَّجلُ الماضي في الأُمورِ الخفيف في قضاء الحاجَة . (ج) ضُرُبٌ . قال طَرَفَة :

(١) بتسكين الخاء لأنه صِفَةٌ وإنّما يُحَرَّك إذا كان اسماً مثل جَفَنات وجَمَرات .

(١) المزمّل /٢٠/ .
(٢) ص /٤٤/ .

أنا الرَّجُلُ الضَّـرْبُ الـذي تعرِفُونَـهُ
خَشاشٌ كَرَأْسِ الحَيَّـةِ المُتَوَقِّـدِ

ودارُ الضَّـرْبِ : مَوْضِعُ ضَرْبِ الدَّراهِـمِ . و ـ (في العَرُوض) : آخر تفعيلة من المِصراع الثّاني من البيت. (ج) أَضْرُبٌ .

الضَّرَبُ : العَسَلُ الأبيضُ الغَليظُ .

الضَّرْبَـةُ : المَـرَّةُ من (ضَرَبَ) . و ـ : الدَّفْعَةُ . وضَرْبَةُ الشَّمْسِ : حالَةٌ مَرَضِيَّةٌ حادَّةٌ تنشأُ من تأثيرِ أَشِعَّةِ الشَّمْسِ الحارَّةِ ، يَصْحَبُها هُبُوطٌ شديدٌ قد يكُونُ قاتِلاً إذا لم يُسْعَـفِ المريضُ (مج) .

الضَّرْبَـةُ : الهَيْئَةُ من (ضَرَبَ) . يقال : ضَرَبه شَرَّ ضِرْبَةٍ .

الضَّرِيبُ : الشَّبِيهُ والنَّظِيرُ ، وضَرِيبُ الشَّيءِ : مِثْلُهُ وشَكْلُـهُ . (ج) أَضْرابٌ .

الضَّرِيبَـةُ : الطَّبيعَـة والسَّجِيَّـة . يُقـال : هذه ضَرِيبَتُهُ التي ضُرِبَ عليها ؛ أي : طُبِعَ عليها . و ـ من السَّـيْفِ : حَدُّهُ . و ـ من الصُّوفِ أو القُطن : القطعة التي تنفش ثم تدرج وتُشَدّ بخيطٍ لِتُغْـزَلَ .

و ـ : ما يُفْرَضُ على المِلْكِ والعَمَلِ والدَّخْلِ للدَّولَةِ من أموالٍ بمقدارٍ معلوم . (ج) ضَرائِبُ .

المَضْرِبُ : مَكانُ الضَّـرْبِ أو زَمانُه . و ـ من السَّـيْفِ : حَدُّهُ . (ج) مَضارِبُ . وكُـرَةُ المَضْرِبِ : لعبةٌ رِياضِيَّةٌ يَـتَبادَلُ فيها شَخْصانِ أو أربعةٌ قَذْفَ كُرَةٍ صغيرةٍ فوق شَبَكَةٍ منصوبَةٍ في مَلْعَبٍ بِمِضْرابٍ .

المِضْرابُ : الشَّدِيـدُ الضَّـرْبِ . و ـ : ما يُضْـرَبُ به . و ـ : رِيشَةُ العُودِ التي يُعْـزَفُ بها . (ج) مَضارِيبُ .

المِضْرَبُ : ما يُضْـرَبُ به . و ـ : الخَيْمَـةُ العَظيمة . (ج) مَضارِبُ .

أَضْرَبَ في المَكانِ : أقامَ ولم يَـبْرَحْ . و ـ عنه : أَعْرَضَ . و ـ العُمّالُ ونحوهم : كَفُّوا عن العَمَلِ حتَّى تُجابَ مَطالِبُهم (مح) .

الإضْرابُ : امْتِناعُ شَخْصٍ أو جَماعَـةٍ عن العَمَلِ أو الطَّعام تحقيقاً لمطالِبَ يُعْلِنُونَ عنها . (ج) إضراباتٌ .

ضَرَّبَ الشَّيءَ بالشَّيءِ : خَلَطَـهُ . و ـ النَّجّـادُ المُضَـرَّبَـةَ[1] : خاطَها مع القطن .

ضارَبَهُ مُضارَبَـةً وضِراباً : ضَرَبَ كُلٌّ منهما الآخَرَ . و ـ : غالَبَـهُ وباراهُ في الضَّـرْبِ . وضارَبَ لفلانٍ في مالِهِ : اتَّجَرَ له فيه لقاء نَصيبٍ معلومٍ من الرِّبْحِ . و ـ في السُّوقِ : اشترى في الرُّخصِ وتربَّصَ حتى يرتفعَ السِّعْرُ لِيَبيعَ . وقد يَهْبِطَ فتحدث الخسارةُ (مح) .

المُضارَبَةُ (في الشَّـرْعِ) : عَقْدُ شركة في الرِّبح بمالٍ من رَجُـلٍ وعَمَـلٍ من آخَـرَ . و ـ (في الاقتصاد) : عَمَلِيَّة بيع أو شِراء يقـومُ بها أشخاصٌ خبيرون بالسُّوقِ للانتفاع من فُـرُوقِ الأسعار (مج) .

اضْطَـرَبَ : تَحَـرَّكَ على غير انتظامٍ وضَرَبَ بعضُه بَعْضاً . و ـ البَـرْقُ في السَّحـابِ : تَحَـرَّكَ . و ـ البحـرُ : تَمَـوَّجَ و ـ الموجُ : ضَرَبَ بعضُه بَعْضاً . و ـ الأَمْرُ : اخْتَـلَّ . و ـ القـومُ : تَضارَبُـوا . و ـ الحَبْـلُ بَيْنَهـم : اختلـفت كلمتُهـم وتبايَـنَتْ آراؤُهُـمْ . و ـ شَمْلُهُم : تَفَرَّقُوا واخْتَلَـفُوا .

تَضارَبَ القـومُ : ضَرَبَ بعضُهـم بَعْضاً . و تَضارَبَت الآراء والأُمُورُ : تبايَنَتْ واخْتَلَفَتْ .

---

(١) المُضَـرَّبَة معروفةٌ باسم المُضَـرَّبِيَّـة ، وهي صِدارٌ مَحْشُوٌّ بالقُطْنِ .

ضرج

الإضْرِيجُ : الصِّبْغُ الأَحْمَرُ . و ــ من الثِّياب : المصبوغُ بالحُمْرَةِ . و ــ كساءٌ من الخَزِّ الأَحْمَرِ .

ضَرَّجَ الثَّوبَ وغيرَهُ : لَطَّخَهُ بالدَّمِ ونحوِه من الحُمْرَةِ أو الصُّفْرَةِ . وكُلُّ شيءٍ تَلَطَّخَ بالدَّمِ أو غيره فقد تَضَرَّجَ .

تَضَرَّجَ الخَدُّ : احْمَرَّ . و ــ الشَّيءُ بالدَّمِ : تَلَطَّخَ .

ضرح

ضَرَحَ لِلمَيِّتِ ـَ ضَرْحاً : حَفَرَ له ضَرِيحاً . و ــ القَبْرَ : حَفَرَهُ .

الضَّرِيحُ : القَبْرُ ، أو الشَّقُّ في وَسَطِ القَبْرِ . واللَّحْد في الجانِبِ . (ج) ضَرائِحُ .

ضرر

ضَرَّ فلاناً ، وبه ـُ ضَرّاً ، وضُرّاً ، وضَرَراً : أَلْحَقَ به مَكْرُوهاً أو أَذًى . ضد نفعه . فهو ضارٌّ ، والآخَرُ مَضْرُورٌ . و ــ فلاناً إلى كذا : أَلْجَأَهُ إليه .

الضُّرُّ : ضِدّ النَّفْع . و ــ : سُوءُ الحالِ والفقر . والشِّدَّةُ في البَدَنِ ، والمرضُ والهُزالُ : ﴿ مَسَّني الضُّرُّ[1] ﴾ ؛ أي : المرض .

الضَّرَرُ : العِلَّةُ تُقْعِدُ عن جِهادٍ ونحوه : ﴿ غير أُولي الضَّرَرِ[2] ﴾ . و ــ : الضِّيقُ وسُوءُ الحالِ .

الضَّرَّةُ : الشِّدَّةُ والأَذِيَّةُ . وضَرَّةُ المرأةِ : امرأةُ زَوْجِها . (ج) ضَرائِر ، وضَرّاتٌ . يُقال : بينهم داءُ الضَّرائِرِ ؛ أي : الحَسَدُ .

(١) الأنبياء /٨٣/ .
(٢) النساء /٩٥/ .

الضَّرّاءُ : الشِّدَّةُ والفقر والعَذابُ و ــ : كُلُّ حالةٍ تَضُرُّ .

الضَّرُورَةُ : الحاجَةُ . و ــ : الشِّدَّةُ التي لا تُدْفَعُ . يقال : (الضَّرُوراتُ تُبِيحُ المَحْظُوراتِ) . و ــ : المَشَقَّة . و ــ (في الشِّعْرِ) : الحالةُ الدّاعِيَةُ إلى أن يُرْتَكَبَ فيه ما لا يُرْتَكَبُ في النَّثْرِ . (ج) ضَرائِرُ .

الضَّرُورِيُّ : كُلُّ ما تَمَسُّ إليه الحاجَةُ . و ــ : كُلُّ ما ليس منه بُدٌّ . و ــ : خِلافُ الكَمالِيِّ .

الضَّرِيرُ : الرَّجل الذاهب البَصَرِ . (ج) أَضِرّاءُ . وهي ضَرِيرَةٌ . (ج) ضَرائِرُ .

المَضَرَّةُ : خلاف المَنْفَعَة . (ج) مَضارُّ .

ضِرار بن الأَزْوَر : صحابِيٌّ مُحارِبٌ شُجاعٌ .

أَضَرَّ فلاناً ، وبه : أَنْزَلَ به الضُّرَّ .

ضارَّهُ مُضارَّةً ، وضِراراً : ضَرَّهُ .

اضْطَرَّهُ الأَمْرُ إلى كذا : أَحْوَجَه وأَلْجَأَهُ .

اضْطُرَّ فُلانٌ إلى السَّفَرِ : أُلْجِيءَ إليه . فهو مُضْطَرٌّ .

تَضَرَّرَ به ، أو منه : أَصابَهُ به ، أو منه ضَرَرٌ .

ضَرَسَ

ضَرَسَ الشَّيءَ ـِ ضَرْساً : عَضَّهُ بأَضْراسِه . و ــ الزَّمانُ القومَ : اشْتَدَّ عليهم . وضَرَسَتْهُ الحُرُوبُ : جَرَّبَتْهُ وأَحكمته وعَضَّتْهُ . فهي ضَرُوسٌ .

ضَرِسَتْ أسنانُهُ ـَ ضَرَساً : كَلَّتْ من تَناوُلِ الحامِضِ . يقال : (الآباءُ يأْكُلونَ الحِصْرِمَ والأَبناءُ يَضْرَسُونَ) .

الضَّرَسُ : كَلالٌ في الأَسْنانِ .

الضِّرْسُ : السِّنُّ الطّاحِنَةُ (مذكَّر وقد يُؤَنَّثُ على معنى السِّنّ ، لأَنَّ السِّنّ مؤنّثة) . (ج) أَضْراسٌ ، وضُروسٌ ، وأَضْرُسٌ . وضِرِسٌ

العَقْلِ : واحِدٌ من أَضراسٍ أربعة تخرج في أقصى الأَضْراس بعد استكمال الأَسْنانِ .

الضَّرُوسُ : العَضُوضُ . وحَرْبٌ ضَرُوسٌ : شديدةٌ مُهْلِكَةٌ . وناقَةٌ ضَرُوسٌ : سَيِّئَةُ الخُلُق تَعَضُّ حالِبَها . وأَرْضٌ ضَرُوسٌ : وَعِرة ، كثيرة الحِجارة .

أَضْرَسَهُ الحامضُ : جَعَلَهُ يَضْرَسُ .

ضَرَّسَتْهُ الحُروبُ والخُطُوبُ : جَرَّبَتْهُ وابْتَلَتْهُ بِشَدائِدِها . فهو مُضَرَّسٌ ؛ أي : مُجَرَّبٌ . وضَرَّسَهُ الزَّمانُ : عَضَّهُ .

قال زهير بن أبي سُلْمى :

ومن لم يَذُدْ عن حَوْضِهِ بِسِلاحِهِ
يُضَرَّسْ بأَنْيابٍ ويُوطَأْ بِمَنْسِمِ

التَّضْرِيسُ : تَحْزيزٌ في الشَّيءِ يُشْبِهُ الضِّرْسَ . (ج) تَضاريسُ . وتَضاريسُ الأَرْضِ : ما على سَطْحِها من مُرْتَفَعاتٍ ومُنْخَفَضاتٍ وتَشَقُّقاتٍ (مج) .

ضرع

ضَرَعَ الرَّضِيعُ ـَ ضُرُوعاً : تَناوَلَ ضَرْعَ أُمِّهِ . و ـــ للَّهِ ، وإليه ، ضَراعَةً . وضَرَعاً : ابْتَهَلَ وتَذَلَّلَ . فهو ضارِعٌ . و ـــ : سأله أن يُعطيه ويُعينه .

ضَرِعَ ـَ ضَرَعاً ، وضَراعَةً : ضَعُفَ ونَحُفَ . و ـــ : إليه ، وله : ذَلَّ وخَضَعَ . فهو ضَرِعٌ ، وأَضْرَعُ ، وهي ضَرِعَةٌ ، وضَرْعاءُ .

الضَّرْعُ لذواتِ الخُفِّ أو للشّاءِ والبقر ونحوِها . كالثَّدْيِ للمرأةِ . (ج) ضُرُوعٌ . يقال : ماله زَرْعٌ ولا ضَرْعٌ ؛ أي : شيءٌ .

الضّارِعُ : الخاشِعُ المُتَذَلِّلُ . و ـــ : الصَّغير من كُلِّ شيءٍ ، أو الصَّغيرُ السِّنِّ الضَّعيف النَّحيف . يُقال : خَدٌّ ضارِعٌ ، وجَنْبٌ ضارِعٌ : مُتَخَشِّعٌ وجِسْمٌ ضارِعٌ : نحيفٌ ضَعِيفٌ .

الضَّرِيعُ : شاةٌ ضَرِيعٌ : حَسَنَةُ الضَّرْعِ و ـــ : نبتٌ له شَوْكٌ كِبارٌ أو يَبِيسُهُ .

أَضْرَعَتِ الشاةُ ونحوها : نبت ضَرْعُها أو عَظُمَ . فهي مُضْرِعٌ . وأَضْرَعَ فلاناً إليه ، أو لَهُ : أَخْضَعَهُ وأَذَلَّهُ . وأَضْرَعَهُ إليه : أَلْجَأَهُ .

وأَضْرَعَتْهُ الحُمَّى : أَوْهَنَتْهُ .

ضارَعَهُ : شابَهَهُ .

المُضارَعَةُ : المُشابَهَةُ .

تَضارَعا : تَشابَها .

تَضَرَّعَ إليه ، وله : تَذَلَّلَ وخَضَعَ . و ـــ إلى اللهِ : ابْتَهَلَ واجْتَهَدَ في الدُّعاءِ .

ضرغم

الضِّرْغامُ : الأَسَدُ الضّاري الشَّديدُ . و ـــ : الشُّجاعُ . (ج) ضَراغِمُ ، وضَراغِمَةٌ .

ضرم

ضَرِمَ الرَّجلُ ـَ ضَرَماً : اشْتَدَّ غَضَبُهُ أو جُوعُهُ . وضَرِمَتِ النّارُ : اتَّقَدَتْ واشْتَعَلَتْ .

الضِّرامُ : اشتعال النّار . و ـــ : ما تُضْرَمُ به النّارُ من كلِّ سريع الاشتعال كالحَطَبِ وغيره مما ليس له جَمْرٌ . واحدتُه : ضِرامَةٌ .

أَضْرَمَ النّارَ **وضَرَّمَها** : أَوْقَدَها وأَشْعَلَها وأَلْهَبَها . و ـــ الشَّيءَ : جعله يَضْرَمُ أو يَضْطَرِمُ .

اضْطَرَمَتِ النّارُ **وتَضَرَّمَتْ** : الْتَهَبَتْ . واضْطَرَمَ الشَّرُّ بينهم : هاجَ واشْتَدَّ . واضْطَرَمَ الشَّيْبُ في الرَّأْسِ : انْتَشَرَ .

ضرو

ضَرِيَ ـَ ضَرًى ، وضَراوَةً : اشْتَدَّ . و ـــ به أو عليه : أُولِعَ به . وضَرِيَ الكلبُ بالصَّيْدِ : تَعَوَّدَهُ .

الضّارِي من الجَوارِح والكِلابِ : المُدَرَّبُ على الصَّيْدِ . و ــ من السِّباع كالأَسَدِ والذِّئبِ ونحوهما : المُولَعُ بأكل اللَّحْمِ . (ج) ضَوارٍ .
أضرَى الكَلْبَ بالصَّيْدِ : وضَرّاهُ به ، وعليه : عَوَّدَهُ الصَّيْدَ وأغْراهُ به .

ضعضع

ضَعْضَعَ البِناءَ : هَدَمَهُ حتى الأَرْضِ . و ــ الرَّجلَ : أَضْعَفَهُ .
تَضَعْضَعَ الرَّجلُ : خَضَعَ وذَلَّ وافْتَقَرَ .

ضعف

ضَعُفَ ـُ ضَعْفاً ، وضُعْفاً : ضِدّ قَوِيَ ، أو مَرِضَ وذهبت قُوَّتُهُ أو صِحَّتُهُ .
الضَّعْفُ والضُّعْفُ : ضِدُّ القُوَّة . وقيل الضَّعْفُ بالفتح في الرَّأْيِ والضُّعْفُ بالضَّمِّ في البَدَنِ ﴿ اللَّهُ الذي خلقكم من ضَعْفٍ ثُمَّ جَعَلَ من بَعْدِ ضَعْفٍ قُوَّةً[1] ﴾ .
الضِّعْفُ : المِثْلُ ، وما زادَ عليه . يقالُ : هذا ضِعْفُ ذاكَ ؛ أي : مِثْلُهُ . وضِعْفاهُ ؛ أي : مثلاهُ ، وأَضْعافُه : أَمثالُه[2] . وجائز في كلام العرب أن نقول : هذا ضِعْفُه ؛ أي : مِثْلاه أو أَمثالُهُ . لأن الضِّعْفَ في الأَصْلِ زِيادة غير محصورة . ﴿ فأولئك لهم جَزاءُ الضِّعْفِ بما عَمِلُوا[3] ﴾ . لم يُرِد به مِثْلاً أو مِثْلَيْنِ ، وإنّما أراد بالضِّعْفِ الأَضْعافَ . و ــ من الشَّيءِ : تَضاعِيفُهُ ؛ أي : أوساطه وأثناؤه . وأَضْعافُ الكِتابِ : أَثْناءُ سُطُورِهِ وحواشِيه . يُقال : وقَعَ خلافٌ في أَضْعافِ كتابِهِ ؛ أي : في أَثْناءِ سُطورِهِ وحَواشيه وأوساطه .
الضَّعِيفُ : الهَزِيلُ ذو الضَّعْفِ « المُؤْمِنُ القَوِيُّ خيرٌ وأَحَبُّ إلى اللَّهِ من المُؤْمِنِ الضَّعِيف . وفي كُلٍّ خيرٌ » . (ج) ضِعافٌ ، وضُعَفاءُ ، وضَعْفَى . وهي ضَعِيفَةٌ . و ــ من الكَلامِ : ما انْحَطَّ عن دَرَجَةِ الفَصيح . و ــ (في مصطلح الحديث) : ما كانَ أَدْنى مَرْتَبَةً من الحَسَنِ لأَمرٍ ما .
الضَّعْفانُ : الضَّعِيفُ . (ج) ضَعافَى .
المَضْعُوفُ : رَجُلٌ مَضْعُوفٌ : ضَعِيفُ الرَّأْيِ .
أَضْعَفَهُ : ضاعَفَهُ . و ــ المَرَضُ : جعله ضَعِيفاً فهو مَضْعُوفٌ (والقياسُ مُضْعَفٌ) . وأَضْعَفَ القومَ وغيرَهم : ضاعَفَ لهم العَطاءَ . ويُقال : أَضْعَفَ له الوُدَّ .
ضَعَّفَهُ : عَدَّهُ ضَعِيفاً . وضَعَّفَ الحديثَ : نَسَبَهُ إلى الضَّعْفِ . وضَعَّفَهُ السَّفَرُ : جَعَلَهُ ضَعيفاً . وضَعَّفَ الشَّيءَ : جَعَلَهُ ضِعْفَيْنِ .
التَّضاعِيفُ : تَضاعِيفُ الشَّيءِ : ما ضُعِّفَ منه (لا واحد له) و ــ من الكتاب : حواشيه وما بين سُطُورِهِ .
ضاعَفَ له العَطاءَ وغيرَه : جعله ضِعْفَيْنِ أو أَضْعافاً .
المُضاعَفَة : الدِّرْعُ التي ضُوعِفَ حَلَقُها ونُسِجَتْ حَلْقَتَيْنِ حَلْقَتَيْنِ .
تضاعَفَ الشَّيءُ : صارَ ضِعْفَ ما كانَ .
اسْتَضْعَفَهُ : رآهُ أو عَدَّهُ ضَعيفاً . و ــ : أَذَلَّهُ .

ضغث

ضَغَثَ الحَشِيشَ وغيرَهُ ـَ ضَغْثاً : جَمَعَهُ وجَعَلَهُ ضِغْثاً . و ــ الحديثَ : خَلَطَهُ .
الضِّغْثُ : كُلُّ ما جُمِعَ وقُبِضَ عليه بِجُمْعِ الكَفِّ ونحوه . و ــ : قُبْضَةُ حَشِيشٍ مُخْتَلِطَةُ الرَّطْبِ باليابِسِ . و ــ من الخَبَرِ والأَمْرِ : ما كانَ مختلطاً لا حَقيقَةَ له . وأَضْغاثُ الأَحْلامِ : ما كان مُلْتَبِساً مُخْتَلِطاً لا يَصِحُّ تَأْوِيلُهُ لاختلاطِهِ والْتِباسِهِ .

(١) الروم / ٥٤ / .
(٢) الصّحاح والمُختار .
(٣) سبأ / ٣٧ / .

ضغط

ضَغَطَهُ ـَ ضَغْطاً : زَحَمَهُ إلى حائِطٍ ونَحْوِهِ . وضَغَطَ عليه : تَشَدَّدَ عليه في غُرْمٍ ونَحْوِهِ . و ـــ الكَلامَ : بالَغَ في إيجازِهِ .

الضَّغْطُ : عَصْرُ الشَّيءِ والتَّضييقُ عَلَيْه . وضَغْطُ الدَّمِ (في الطِّبِّ) : الضَّغْطُ الذي يُحْدِثُهُ تَيّارُ الدَّمِ على جُدُرِ الأَوْعِيَة . والضَّغْطُ الجَوِّيُّ (في الطَّبيعة) : الضَّغْطُ الذي يَتَرَكَّزُ على نقطة مُعَيَّنَةٍ بفعل الثِّقْل الذي يُحْدِثُهُ عَمُودُ الهَواءِ على هذه النقطة (مج) .

انْضَغَطَ الرَّجلُ : انْقَهَرَ . و ـــ الشَّيءُ : انْعَصَرَ .

ضغم

الضَّيْغَمُ : الأَسَدُ الواسِعُ الشِّدْقِ (ج) ضَياغِمُ، وضَياغِمَةٌ .

ضغن

ضَغِنَ عليه ـَ ضَغَناً : حَقَدَ عليه وأبغضه بُغْضاً شديداً . فهو ضَغِنٌ ، وضاغِنٌ ؛ أي : حاقِدٌ . ويقال : ضَغِنَ صَدْرُهُ ؛ أي : انطوى على حِقْدٍ .

الضِّغْنُ : الحِقْدُ الشَّديدُ[1] . يقال : ما زال به حتى سَلَّ بَقِيَّةَ ضِغْنِهِ ؛ أي : اسْتَرْضاه . ومَجامِعُ الأَضْغانِ : كناية عن القُلُوب .

الضَّغِينَةُ : الحِقْدُ الشَّديد (ج) ضَغائِنُ .

اضْطَغَنَ فلانٌ على فلانٍ : حَقَدَ عليه . فهو مُضْطَغِنٌ .

اضْطَغَنَ القومُ **وتَضاغَنُوا** : انْطَوَوْا على الأَحْقادِ وقابَلُوا الحِقْدَ بِمِثْلِهِ .

(١) قال الشاعر :

وذي رَحِمٍ قَلَّمْتُ أَظفارَ ضِغْنِهِ
بِحِلْمِيَ عنه وهو ليس له حِلْمُ
فأَطْفَأْتُ نارَ الحَرْبِ بيني وبَيْنَهُ
فأَصْبَحَ بعد الحَرْبِ وهْو لنا سَلْمُ

ضغو

ضَغا إليه ـُ ضَغْواً : استخْذى و ـــ القِطُّ ونحوه ضَغْواً ، وضُغاءً : صاحَ من الأَلَمِ . و ـــ الإنسانُ : استغاثَ من ضَرْبٍ أو أَذًى ونحوِهِ .

تضاغى من الطَّوى : تَضَوَّرَ من الجُوع وصاحَ . يقال : باتَ صِبيانُهُ يَتَضاغَوْنَ من الجُوع .

ضفدع

الضِّفْدَعُ (مذ) : حيوان برمائِيٌّ فقارِيٌّ صغير يعيش على ضِفافِ الأَنهار العَذْبَةِ ، دقيق العظامِ ، سريعُ السِّباحَةِ ، يَتَغَذَّى بالحشراتِ والهَوامِّ ، ويتكاثَرُ بالبيض وتتميَّز الضِّفدعيّات بأَجسامها المرَبعة وباستطالة قوائمها الخلفيَّة التي تساعد على القفز والسِّباحة . وصوتُها النَّقيقُ . ومنها أَنواعٌ تُؤْكَلُ . والأُنثى ضِفْدَعَةٌ . (ج) ضَفادِعُ . يُقال : نَقَّتْ ضَفادِعُ بَطْنِه ؛ أي : جاعَ . مثل : نَقَّتْ عَصافيرُ بَطْنِهِ .

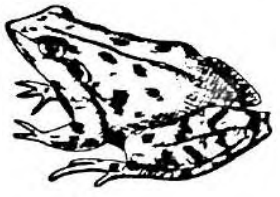

(الضِّفْدَعُ)

ضفر

ضَفَرَ الشَّعْرَ وغيرَهُ ـِ ضَفْراً : نَسَجَ بَعْضَهُ على بَعْضٍ نَسْجاً مُحْكَماً ، أو جعله ضَفائِرَ كُلُّ ضَفِيرَةٍ على جِدَة بثلاث طاقاتٍ فما فَوْقَها . و ـــ الحَبْلَ أو الخَيْطَ : فَتَلَهُ . فهو مَضْفُورٌ وضَفِيرٌ . و ـــ البناءَ : بَناهُ بحِجارَةٍ بلا كِلْسٍ ولا طِينٍ .

الضَّفْرُ : نَسْجُ الشَّعْرِ وغيرِه عَرِيضاً .
الضَّفِيرَةُ : كُلُّ خُصْلَةٍ تُضْفَرُ على حِدَةٍ . (ج) ضَفائِرُ .
ضَفَرَ الشَّعْرَ : ضَفَرَهُ . و ـــ الحَبْلَ : فَتَلَهُ .
ضافَرَهُ على الشَّيء : عاوَنَهُ عليه .
انْضَفَرَ الشَّعرُ : كان مَضْفُوراً . و ـــ الحَبْلانِ : التويا معاً .
تَضافَرُوا على الأَمْرِ : تَعاوَنُوا عليه .

ضفف

الضَّفَّةُ من النَّهْرِ أو الوادي : شَطُّهُ وجانِبُهُ . و ـــ : من البَحْرِ : ساحِلُهُ . وتُجْمَعُ ضِفَّة على ضِفَفٍ ، وضِفافٍ ، وتُجْمَعُ ضَفَّة على ضَفّاتٍ .
تَضافَّ القومُ : كَثُروا على الماءِ وغيرِه واجتمعوا عليه .

الضَّيْفَنُ [ضيف] (النون زائدة) .

ضفو

ضَفا المالُ ـُ ضَفْواً وضُفُوّاً : كَثُرَ واتَّسَعَ . و ـــ الشَّعْرُ والصُّوفُ : طالا . و ـــ الثَّوْبُ : طالَ وسَبَغَ . فهو ضافٍ ؛ أي : تامٌّ سابِغٌ . و ـــ الماءُ : فاضَ . يُقال : فلانٌ ضافي الفَضْلِ .
أَضْفَى عليه جَلالاً : أَكسَبَهُ جَلالاً .

ضلع

ضَلَعَ الرَّجُلُ ـَ ضَلْعاً : مالَ في مَشْيِهِ وعَرَجَ لا خِلْقَةً . فهو ضالِعٌ . و ـــ : اعْوَجَّ فصارَ كالضِّلْعِ . و ـــ عن الحَقِّ : مالَ . و ـــ الحيوانَ : كَسَرَ ضِلْعَهُ .
ضَلِعَ ـَ ضَلَعاً : اعْوَجَّ . و ـــ مع فلانٍ : مالَ إليه وعاوَنَهُ . و ـــ الرَّجُلُ : شَبِعَ وارْتَوى و ـــ : صارَ ضَلِيعاً .
ضَلُعَ الرَّجُلُ ـُ ضَلاعَةً : كانَ قَوِيّاً ، شديدَ الأَضلاع . فهو ضَلِيعٌ . (ج) ضُلُعٌ .
الضَّلاعَةُ : القُوَّةُ في احتمال الشَّيْءِ .
الضَّلْعُ : الاعْوِجاجُ والمَيْلُ في المَشْي إذا كانَ غيرَ خِلْقَةٍ . يُقالُ : (ضَلْعُكَ مع فلانٍ) ؛ أي : مَيْلُكَ مَعَهُ وهَواكَ .
الضَّلَعُ : الاعْوِجاجُ خِلْقَةً . و ـــ : احتمال الثَّقيل . يقال : (أَخَذَهُ ضَلَعُ الدَّيْنِ) ؛ أي : ثِقَلُه حتى يميل بصاحِبه عن الاستواء .
الضِّلَعُ و الضِّلْعُ (مؤ[1]) : قَوْسٌ عظمية مُسَطَّحَةٌ بطولٍ مختلف تؤلِّف مع العمود الفقري زاوية حادَّة في الأَسْفَلِ . وجماع الأضلاع يؤلف القَفَصَ الصَّدْرِيّ . (ج) أَضْلُعٌ ، وضُلُوعٌ ، وأَضْلاعٌ . و ـــ (في الهَنْدَسَةِ) أحد المستقيمات التي تُحيط بالشَّكل الهندسيِّ كالمُثَلَّثِ وغيره . يُقال : (هُمْ عَلَيَّ ضِلْعٌ جائِرَةٌ) ؛ أي : مُجْتَمِعُونَ عَلَيَّ بالعَداوَةِ .
الضّالِعُ : الجائِرُ .
الضَّلِيعُ : القَوِيُّ . و ـــ : الشَّدِيدُ الأَضْلاع (ج) ضُلُعٌ . وفَرَسٌ ضَلِيعٌ : تامُّ الخَلْقِ ، غليظ الأَلواح ، شديد العَصَبِ قَوِيٌّ .
أَضْلَعَ الحِمْلُ الدّابَّةَ : أَثْقَلَها . وأَضلَعَتْهُ الخُطُوبُ : أَثْقَلَتْهُ واشْتَدَّتْ عليه .
ضَلَّعَهُ : أَمالَه وعَوَّجَهُ وأَخرجه عن الاسْتِقامَةِ . و ـــ الثَّوْبَ : جعل وَشْيَهُ على هيئة الأَضْلاع . ومنه شَكْلٌ أو رَسْمٌ مُضَلَّعٌ : ذو أَضْلاع .
اضْطَلَعَ الأَمْرَ : قامَ بأَعبائِهِ . و ـــ بحِمْلِهِ : احتمله ونهضَ به وقَوِيَ عليه . نقول : يضطلِعُ قطرُنا بعبءِ النِّضال القوميّ دفاعاً عن القضية العربية . و ـــ للأَمر ، وعليه : قَدَرَ عليه .

(١) وقد تُذكَّر (التاج والمتن والوسيط) .

تَضَلَّعَ الرَّجلُ : امتلأَ شِبَعاً أو رِيّاً حتّى بلغ الطّعامُ أو الماء أَضلاعَـهُ . و ــ من اللغة العربيّة أو غيرها : نال منها حَظّاً وافِراً . فهو مُتَضَلِّعٌ من اللغة العربية .

ضلل

ضَلَلْتَ ـِ و **ضَلِلْتَ** ـَ ضَلالاً ، وضَلالَـةً : ضدّ اهْتَدَيْتَ ورَشَدْتَ أي : جُرْتَ عن دِينٍ أو حَقٍّ أو طَرِيـقٍ . فأنت ضالٌّ . (ج) ضُلّالٌ . وضَلَلْتَ الطَّرِيقَ ـِ ، وعن الطَّرِيق : لم تَهْتَدِ إليه ولم تَعْرِفْ مَوْضِعَهُ، وكذا الدّارُ والمنـزِلُ . فأنت ضالٌّ . ضَلَّ البعيـرُ ونحوهُ ـِ ضَلالاً : ضاعَ وخَفِيَ مَوْضِعُهُ . و ــ سَعْيُهُ : عَمِلَ عَمَلاً لم يَعُدْ عليه نَفْعُـهُ ، أو ذَهَبَ هَبـاءً . و ــ الشَّيءَ ، وعنه ، وفيه : نَسِيَهُ أو أُنْسِيهُ .

الضَّلالُ : الباطِـلُ . و ــ : ضِدّ الهُـدَى والرَّشاد . و ــ : العُدُولُ عن الطَّرِيقِ المستقيم عَمْداً أو سَهْواً ، كثيراً أو قليلاً .

الضَّلالَةُ : الضَّلالُ . و ــ : سُلوكُ طريقٍ لا يُوَصِّل إلى المطلوب .

الضَّلَّةُ : الحَيْـرَةُ .

الضِّلَّةُ : يقال ذَهَبَ دَمُهُ ضِلَّةً . أي : بلا ثَأْرٍ .

الضالُّ : الذي يبقى بمضيعة لا يَهْتَـدي إلى أَهْلِـهِ . و ــ : الـذي ينحـرف عن ديـن اللهِ و ــ : الحائِرُ ﴿ووَجَـدَكَ ضالّاً فهَـدى[1]﴾ . (ج) ضُلّالٌ ، وضالُّونَ .

الضَّلُولُ : الضّالُّ .

الضّالَّةُ : كُلُّ ما ضَلَّ ، أي : ضاعَ وفُقِدَ من المَحْسُوساتِ والمَعْقُولاتِ . ومنه قيل للحيوانِ الضّائِع : ضالَّة . يقال : نَشَدَ الضّالَّةَ ؛ أي : طَلَبَها . ويُقالُ : الحِكْمَةُ ضالَّةُ المُؤْمِن ؛ أي : لا يَزالُ المُؤْمِنُ يَطْلُبُها كما تُطْلَبُ الضّالَّةُ . (ج) ضَوالُّ .

المَضَلَّةُ و **المَضِلَّةُ** : أَرْضٌ مَضَلَّةٌ ومَضِلَّةٌ : يُضَلُّ فيها .

الأُضْلُولَةُ : الضَّلالَةُ . (ج) أَضالِيلُ .

الضِّلِّيلُ : الكثيرُ الضَّلالِ . والمَلِكُ الضِّلِّيلُ : لقب الشّاعِرِ امرئِ القيس .

أَضَلَّهُ : جَعَلَـهُ يَضِلُّ . وأَضَلَّ الدّابّة وغيرها : فقدها فلم يعرف مَوْضِعَها . و ــ الشَّيءُ فلاناً : جعلـه غيـرَ مُهْتَـدٍ إلى الصَّوابِ . و ــ اللّـهُ أَعمالَهُمْ : أَحْبَطَها وأَبْطَلَها .

ضَلَّلَهُ تَضْلِيلاً وتَضْلالاً : صَيَّـرَهُ إلى الضَّلالِ و ــ : نَسَبَهُ إلى الضَّلالِ .

تَضالَّ : ادَّعى الضَّلالَ أو تظاهَرَ به .

اسْتَضَلَّ : طَلَبَ أَنْ يَضِلَّ .

ضمحل

اضْمَحَلَّ : ضَعُفَ . و ــ : انْحَلَّ شيئاً فشيئاً حتى تلاشى . و ــ السَّحابُ : انْقَشَعَ .

ضمخ

ضَمَخَ جَسَدَهُ بالطِّيبِ ـُ ضَمْخاً : دَهَنَهُ به .

ضَمَّخَهُ بالطِّيبِ : أَكْثَرَ دَهْنَهُ به .

تَضَمَّخَ بالطِّيبِ وغيرِه : ادَّهَنَ به وأَكثر منه .

ضمد

ضَمَدَ الجُـرْحَ ـِ ضَمْـداً ،وضِمـاداً : شَدَّهُ بالضِّمادِ . أو الضِّمادَة . و ــ الجُرْحَ بالدَّواءِ ونحوِه : دَهَنَهُ به أو وَضَعَهُ عليه .

الضِّمادُ : كُلُّ ما يُضْمَدُ به العُضْـوُ الجريحُ أو المكسورُ من عِصابَةٍ ولُفافَةٍ تُشَدُّ عليه وتُـرْبَطُ . و ــ : الدَّواءُ يُجْعَلُ على العُضْوِ وَحْدَهُ أو مع عِصابَةٍ . (ج) أَضْمِدَةٌ ، وضَمائِدُ .

(١) الضحى /٧/

الضِّمادَةُ : كُلُّ ما يُضَمَّدُ به الجُرْحُ وغيرُهُ و— : حِرْفَةُ الضّامِدِ أو المُضَمِّد . (ج) ضَمائِدُ .
ضَمَّدَهُ : رَبَطَ على جُرْحِهِ ضِمادَةً . وضَمَّدَ رَأْسَهُ : شَدَّهُ بِعِصابَةٍ .

ضمر

ضَمَرَ الفَرَسُ وغيرُه ـُ وضَمُرَ ـُ ضُمُوراً : قَلَّ لحمُه وهَضِمَ بَطنُه ولَطُفَ جِسْمُهُ و— البَطْنُ : خَفَّ لحمُه . فهو ضامِرٌ . و— العُودُ ونحوُهُ : ذَهَبَ ماؤه فَرَقَّ .
الضَّمْرُ : الضِّيقُ . و— من الرِّجال : الضّامِرُ البَطْنِ اللطيف الجِسْم ، والأُنثى ضَمْرَةٌ .
الضُّمُورُ العَضَلِيُّ (في الطِّبِّ) : ضُمُورٌ وِراثِيٌّ في العَضَلات (مج) .
الضَّمِيرُ : السِّرُّ . و— : ما يُضْمِرُهُ الإنْسانُ في نَفْسِهِ ، ويصعُبُ الوُقُوفُ عليه . و— (عند الفلاسِفَة) : حِسٌّ باطِنِيٌّ يُدْرِكُ به المرءُ الخَبيثَ والطَّيِّبَ من الأعمال والأقوالِ والأفكار ، والتَّفرقة بينها . واستحسان الحَسَن واستقباح القبيح منها . (ج) ضمائِرُ . و— عند النُّحاةِ : ما دَلَّ على متكلِّمٍ أو مُخاطَبٍ أو غائِبٍ .
الضّامِرُ من الخيل أو الجِمالِ أو غيرها : القليلُ اللحم الدَّقيق . يُقال : جَمَلٌ ضامِرٌ وناقَةٌ ضامِرٌ وضامِرَةٌ . (ج) ضُمَّرٌ ، وضَوامِرُ . وغُصْنٌ ضامِرٌ : ذَهَبَ ماؤه .
المِضْمارُ : المَكانُ الذي تتسابَقُ فيه الخيلُ وتُرَوَّضُ . و— : المَوْضِعُ الذي تُضَمَّرُ فيه الخيلُ وتُرَوَّض . و— : غايَةُ الفَرَسِ في السِّباقِ . (ج) مَضامِيرُ .
أَضْمَرَ الأمْرَ : أخْفاهُ . فهو مُضْمَرٌ . و— في نفسه أمراً : عَزَمَ عليه بِقَلْبِهِ . و— الفَرَسَ : جعله ضامِراً .
ضَمَّرَ الفرسَ للسِّباق وغيره : رَبَطَهُ وعَلَفَهُ وسَقاهُ كثيراً مُدَّةً ، ورَكَضَهُ في الميدان حتى يَخِفَّ ويَدِقَّ . ومُدَّةُ التَّضْمِيرِ عند العَرَبِ أرْبَعُونَ يوماً .
انْضَمَرَ الغُصنُ : ذَهَبَ ماؤُهُ .
اضْطَمَرَ الفَرَسُ : صارَ ضامِراً .
ضُمَيْرٌ : جَبَلٌ ومَوْضِعٌ شَرْقِيَّ دِمَشْقَ .

ضمم

ضَمَّ الأشياءَ ـُ ضَمّاً : جَمَعَها . و— الشَّيءَ إليه : أخَذَهُ وجَذَبَهُ إليه . و— فلاناً إليه : اسْتَصْحَبَهُ . و— وَلَدَهُ إلى صَدْرِهِ : عانَقَهُ . و— الحَرْفَ : حَرَّكَهُ بالضَّمِّ . و— على المالِ وغَيرِه : أخَذَهُ كُلَّهُ . و— الشَّيْءَ إلى الشَّيْءِ : أضافَهُ إليه .
الضَّمُّ : الجمعُ بين الشَّيئَيْنِ فصاعِداً . و— (عند النُّحاة) : حَرَكَةٌ تُضَمُّ مَعَها الشَّفَةُ عند النُّطْقِ .
والضَّمَّةُ : علامةُ الضَّمِّ .
الإضْمامَةُ : كُلُّ ما ضُمَّ بعضُه إلى بَعْضٍ . و— : الإضْبارَةُ ، أي : الحُزْمَةُ من الكُتب والصُّحُفِ والأوراق المُنْضَمَّة . (ج) أضامِيمُ .
ضامَّ فلاناً إليه مُضامَّةً : ضَمَّهُ .
انْضَمَّ : انْجَمَعَ و— القومُ ونحوُهم : اجتَمَعَ بعضُهم إلى بَعْضٍ . و— على كذا : انْطَوَى عليه . و إلى أصْحابِهِ : اجتمع بهم .
اضطَمَّتْ عليه الضُّلُوعُ : اشْتَمَلَتْ .
تَضامَّ القومُ وغيرُهم : انْضَمَّ بعضُهم إلى بَعْضٍ .

ضمضم

الضَّمْضَمُ و **الضُّماضِمُ** : الجريءُ والأسَدُ والغَضْبانُ .

ضمن

ضَمِنَ الرَّجلَ ـَ ضَماناً : كَفِلَهُ ، أو الْتَزَمَ أنْ

يُؤَدِّيَ عنه ما قد يُقَصِّرُ في أدائِهِ . و ــ الشَّيءَ : جَزَمَ بصلاحِيَتِهِ وخُلُوِّهِ مِمّا يَعِيبُهُ . فهو ضامِنٌ ، وضَمِينٌ ؛ أي : كفِيلٌ أو مُلْتَزِمٌ . والشَّيءُ : مَضْمُونٌ ؛ أي : مَكْفُولٌ .

الضَّمانُ : الكَفالَةُ والالْتِزامُ . والضَّمانُ الاجْتِماعِيُّ : قيامُ الدَّوْلَةِ أو المُؤَسَّسَةِ بِمَعُونَةِ المحتاجينَ بأنْ تُقَدِّمَ لهم نَفَقاتِ التَّمْرِيضِ أو التَّعْلِيمِ أو نحو ذلك (مح) . وشَرِكاتُ الضَّمانِ أو التَّأْمِين تَضْمَنُ أموالَ المُتعامِلِينَ معها من الأخطار والحريق والغَرَقِ وغيرها بمقابل مقدارٍ مُعَيَّنٍ من المالِ يُدْفَعُ أقْساطاً في أوقاتٍ مُعَيَّنَةٍ (مح) .

يُقال : أخَذَ عليه ضَماناً ، وطالَبَهُ بالضَّمانِ .

الضَّمانَةُ : وثيقةٌ يَضْمَنُ بها الرَّجُلُ صاحِبَهُ أو يضمَن بها البائِعُ خُلُوَّ المَبِيعِ من العُيُوب ، وبقاءَه صالِحاً للاستعمال مُدَّةً مُعَيَّنَةً ، أو تَعَهُّدٌ شَفَوِيٌّ لأحد هذين الغَرَضَيْنِ ، أو نحوهما (مح) .

الضِّمْنُ : داخِلُ الشَّيءِ وباطِنُهُ . يُقال : أنفذتُه في ضِمْنِ كتابي[1] ؛ أي : في طَيِّهِ . ويُقال : يُفْهَمُ من ضِمْنِ كَلامِه كذا ؛ أي : من خِلالِهِ ومن دَلالته ومَرامِيهِ .

المَضْمُونُ : المكفولُ . و ــ : المُحْتَوَى . ومنه : مَضْمون الكِتابِ ؛ أي : مُحْتَواهُ وما في طَيِّهِ . ومَضْمُونُ الكَلامِ : فَحْواهُ وما يُفْهَمُ منه (ج) مَضامِينُ . و ــ (من الرسائل) : ما يُرْسَلُ بضَمانِ البَرِيدِ وكفالَتِه (مح) .

ضَمَّنَهُ الشَّيءَ : جَعَلَهُ يَضْمَنُهُ وألْزَمَهُ إيّاهُ . وضَمَّنَ الشَّيْءَ الوعاءَ ونحوَه : جَعَلَهُ فيه وأوْدَعَهُ إيّاهُ .

وضَمَّنَ الشّاعِرُ : أتى بالتَّضمين في شِعْرِهِ .

التَّضْمِينُ (في العَرُوضِ) : أنْ تَتَعَلَّقَ قافِيَةُ البَيْتِ بما بَعْدَهُ على وَجْهٍ لا يَسْتَقِلُّ بالإفادَةِ . أو أنْ يأخُذَ الشاعرُ شَطْراً من شِعْرِ غيرِهِ بلفظِهِ ومَعْناهُ .

تَضَمَّنَ الوعاءُ الشَّيءَ : احْتواهُ واشْتَمَلَ عليه . و ــ الكتابُ كذا : حَواهُ ودَلَّ عليه واشتمل عليه . وتَضَمَّنَت العبارةُ مَعْنىً : أفادَتْهُ .

تضامَنَ القومُ : التزم كُلٌّ منهم أن يُؤَدِّيَ عن الآخَرِ ما يُقَصِّرُ عن أدائِه (مو) .

التَّضامُنُ : التزامُ القَوِيِّ أو الغَنِيِّ مُعاوَنَةَ الضَّعيف أو الفقير (مح) .

ضنأ

الضَّنْءُ : النَّسْل (الولد) . (ج) ضُنُوءٌ .

أضْنَأَت المرأةُ وغيرُها : كَثُرَ نَسْلُها .

ضنك

ضَنَكَهُ ــُ ضَنْكاً : ضَيَّقَهُ . يُقال : ضَنَكَ اللَّهُ عَيْشَهُ .

ضَنُكَ العَيْشُ أو المَكانُ ــُ ضَناكَةً ، وضُنُوكَةً : ضاقَ . و ــ فلانٌ : ضَعُفَ في رَأْيِهِ وجِسْمِهِ ونَفْسِهِ وعَقْلِهِ .

الضَّنْكُ : الضِّيقُ والشِّدَّةُ . و ــ : الضَّيِّقُ من كُلِّ شيءٍ (للذكر والأنثى) . ومعيشة ضَنْكٌ : شديدةٌ . ﴿ومَنْ أعْرَضَ عن ذِكْرِي فإنَّ له مَعِيشَةً ضَنْكاً[1]﴾ .

ضنن

ضَنَّ به عليه ــَ ضِنّاً ، وضَنانَةً : بَخِلَ به بُخْلاً شديداً . وضَنَّ ــِ ضَنّاً : ضَنَّ .

الضَّنِينُ : الشَّدِيدُ البُخْلِ . و ــ : المُتَمَسِّكُ بالشَّيءِ الحريص عليه . (ج) أضِنّاءُ . وهُنَّ ضَنائِنُ .

المَضَنَّةُ و المَضِنَّةُ : ما يُضَنُّ به لأنَّهُ نَفيسٌ .

المَضْنُونُ : كُلُّ ما يُضَنُّ به من الأشياءِ .

---

(١) أو ضِمْنَ كتابي (مختار الصِّحاح واللسان) . قال في اللسان : أنفذتُه ضِمْنَ كِتابي ؛ أي : في طَيِّهِ .

(١) طه / ١٢٤ /

ضنو

ضَنِيَ الرَّجُلُ ـَ (يَضْنَى) ضَنًى : مَرِضَ مَرَضاً شديداً كُلَّما ظُنَّ بُرْؤُهُ نُكِسَ. فهو ضَنٍ . و ـــ فلانٌ : لَزِمَ الفِراشَ من الضَّنَى .

الضَّنَا : المَرَضُ والهُزالُ. و ـــ : سُوءُ الحالِ .

أَضْناهُ المَرَضُ : أَثْقَلَهُ .

ضني

ضَنَتِ المرأةُ ـِ تَضْنِي، وضَنِيَتْ ـَ ضَنًى وضَناءً : كَثُرَ وَلَدُها .

ضهأ

ضاهَأَهُ : شابَهَهُ ، وفَعَلَ مِثْلَ فِعْلِهِ . (تُهْمَزُ وتُلَيَّنُ) .

ضهد

اضْطَهَدَهُ : قَهَرَهُ وظَلَمَهُ وبالَغَ في إذْلالِه .

ضهر

الضَّهْرُ : أَعلى الجَبَلِ . يقال : ضَهْر البَيْدَر ، وضُهور الشُّوَيْر[1] .

الضَّاهِرُ : أعلى الجَبَلِ. (ج) ضَواهِرُ .

ضهي

الضَّهْيُ : الشَّبِيهُ والنَّظِيرُ .

ضاهاهُ : شابَهَهُ وشاكَلَهُ .

المُضاهاةُ : المُشابَهَةُ والمُشاكَلَةُ .

ضوأ

ضاءَ القَمَرُ وغيرُهُ ـُ ضَوْءاً،وضُوءاً ، وضِياءً : أنارَ .

الضَّوْءُ و الضُّوْءُ : النُّورُ ، أو أَقْوى من النُّورِ و ـــ : ما انتشر من الأَجسام النَّيِّرَة. (ج) أَضواءٌ .

الضِّياءُ : الضَّوْءُ .

أَضاءَ إضاءَةً : أَنارَ . و ـــ البَيْتَ ونحوَهُ : أَنارَهُ .

وأَضاءَتِ النّارُ ونحوُها الشَّخْصَ : أَظْهَرَتْهُ .

تَضَوَّأَ : قامَ في ظُلْمَةٍ ليرى بِضَوْءِ النّارِ أَهْلَها دون أَنْ يَرَوْهُ .

اسْتَضاءَ به اسْتِضاءَةً : اسْتَنارَ . و ـــ به : طَلَبَ ضَوْءَهُ ، واسْتَمَدَّ نُورَهُ . و ـــ بناره : اسْتَشارَهُ وأَخَذَ برأْيه . «لا تستضيئوا بنار أَهْلِ الشِّرْكِ» .

ضور

الضَّوْرُ : الجُوعُ الشَّدِيدُ .

تَضَوَّرَ : تَلَوّى وصاحَ من وَجَعِ ضَرْبٍ أو جُوعٍ ونحوهما . و ـــ الذِّئْبُ ونَحْوُهُ : صاحَ عند الجُوع .

التَّضَوُّرُ : الصِّياحُ والتَّلَوِّي عند الضَّرْبِ أو الجُوع . و ـــ : صِياحُ الذِّئْبِ أو الكلبِ أو الثَّعْلَبِ عند الجُوع .

ضوض

الضَّوْضاءُ (مؤ) : أَصْواتُ النّاسِ وجَلَبَتُهُمْ أو الأَصوات المختلطة والجَلَبَة . قال الحارثُ بنُ حِلِّزَةَ اليَشْكُرِيّ ، أَحَدُ أصحاب المُعَلَّقات :

أَجْمَعُوا أَمْرَهُمْ عِشاءً ، فَلَمّا
أَصْبَحُوا ، أَصْبَحَتْ لهم ضَوْضاءُ

ضوع

ضاعَ المِسْكُ ـُ ضَوْعاً : تَحَرَّكَ فانتشرت رائحتُه . وضاعَتِ الرّائِحَةُ : طابَتْ وفاحَتْ .

ضَوَّعَ الطِّيبَ : بالَغَ في نَشْرِ رائحته .

تَضَوَّعَ المِسْكُ ونحوُه : فاحَ وانْتَشَرَتْ رائِحَتُهُ . وتَضَوَّعَتِ الرّائحةُ : انتشرت .

(١) ظهرُ كلِّ شيءٍ يكتب بالظاء ، إلّا ما يَخُصُّ الجبل أو التَّلّ فإنه يُكْتَبُ بالضادِ .

ضوي

ضَوِيَ الرَّجلُ ـَ ضَوًى : دَقَّ عَظْمُهُ وقَلَّ جِسْمُهُ خِلْقَةً أو هزالاً . فهو ضاوٍيٌّ (بالتَّشْديد) وضاوٍ[1] .

الضَّوَى : الهُزالُ .

الضَّاوِيُّ : النَّحِيفُ القليلُ الجِسْمِ خِلْقَةً أو هزالاً . وهي ضاوِيَّةٌ .

أَضْوَى الرَّجلُ إضواءً : ضَوِيَ . وأَضْوَتِ المرأةُ : وُلِدَ لها وَلَدٌ ضاوِيٌّ ؛ أي : ضَعِيفٌ . « اغْتَرِبُوا لا تُضْوُوا » ؛ أي : تزوَّجوا في غير الأَقارب لئلا تَضْوَى أَولادُكم ، وقيل معناهُ لأن ولد الغريبة أَنْجَبُ وأَقْوَى ، وولد القرائب أَضعف وأَضوَى . و ـــ فلاناً : أَضْعَفَهُ . و ـــ فلاناً حَقَّهُ : نَقَصَهُ إيّاهُ .

انْضَوَى إليه : انْضَمَّ . ويقال : انضوَى تحت رايته .

ضير

ضارَهُ كذا ـِ ضَيْراً : أَضَرَّ به يُقال : هذا التَّصَرُّفُ يَضِيرُهُ .

الضَّيْرُ : الضُّرُّ . ﴿ قالُوا لا ضَيْرَ إنّا إلى رَبِّنا مُنْقَلِبُون[2] ﴾ .

ضيز

الضَّيْزى : قِسْمَةٌ ضِيْزى : جائِرَة . [ضأز] .

ضيع

ضاعَ ـِ ضَيْعَةً ، وضَياعاً : فُقِدَ وأُهْمِلَ فهو ضائِعٌ . (ج) ضِياعٌ . و ـــ العِيالُ : خَلَوْا من رِعايَةٍ وتَعَهُّدٍ وأُهْمِلُوا .

الضَّيْعَةُ : الإهْمالُ . و ـــ : المَرَّةُ من الضَّياع و ـــ : الأَرْضُ المُغِلَّةُ . (ج) ضِياعٌ وضِيَعٌ وضَيْعاتٌ ، وتصغير الضَّيْعَة ضُيَيْعَة .

(١) اللسان والتاج . (٢) الشعراء ٪ ٥٠ / .

الضّائِعُ : الفَقير ذو العيال الذي قَصَّرَ عن القيام بها .

المِضْياعُ : الكثيرُ الإضاعَةِ للمالِ وغيرِه . وهي مِضْياعٌ ، ومِضْياعَةٌ .

المَضْيَعَةُ : الإهْمالُ . و ـــ : ما يَجْلُبُ الضَّياعَ والفَسادَ من لَهْوٍ ولَعِبٍ ونحوِه . يقال : هو بدار مَضْيَعَة ؛ أي : في مَكانِ ضَياع وهَلاكٍ . (ج) مَضايعُ .

المَضِيعَةُ : المَضْيَعَةُ .

أَضاعَ فلانٌ : كَثُرَتْ ضِياعُهُ . و ـــ فلانٌ الشَّيءَ : أَهْمَلَهُ وجَعَلَهُ عرضةً للضَّياع .

ضَيَّعَهُ : أَهْمَلَهُ وجَعَلَهُ عُرْضَةً للضَّياع . وفي المَثَل : الصَّيْفَ ضَيَّعَتِ اللَّبَنَ .

ضيف

ضافَهُ ـِ ضِيافَةً ، وضَيْفاً : نَزَلَ عليه ضَيْفاً . و ـــ : طَلَبَ منه الضِّيافَةَ . وضافَ الهَمُّ فلاناً : نَزَلَ به .

الضَّيْفُ : الزّائِرُ . و ـــ : النازِلُ عند غَيْرِهِ دُعِيَ أَمْ لم يُدْعَ يكون للواحِدِ والجميع . يُقال : هذا ضَيْفِي وهؤلاءِ ضَيْفي . وقد يُجْمَعُ على أَضْيافٍ ، وضُيُوفٍ ، وضِيفانٍ . ويُقال للأنثى ضَيْفَةٌ وضَيْفٌ .

الضَّيْفَنُ : الذي يأتي مع الضَّيْفِ أو يتبعه مُتَطَفِّلاً . (النونُ زائدة) وهي ضَيْفَنٌ ، وضَيْفَنَةٌ .

المِضْيافُ : الكثيرُ الضُّيُوفِ . وهي مِضْيافٌ .

المَضِيفَةُ[1] أو **المَضْيَفَةُ**[2] (مو) مَوْضِعُ الضِّيافَةِ . (ج) مَضايِفُ .

أَضافَ الشَّيءَ إلى الشَّيء : ضَمَّهُ إليه و ـــ إليه

(١) المَتْن .

(٢) الوسيط والوجيز ، ويُسمّى في بلاد الشّام المَضافَة ، ووضَعَ لها مجمع دار العلوم الثَّوِيّ .

أمراً : أَسْنَدَهُ إليه . و ــ فلاناً : أَنْزَلَهُ عليه ضَيْفاً ، و ــ فلاناً : أغاثَهُ وأجارَهُ .

المُضِيفُ : الذي يَدْعُو الضُّيُوفَ ويُطْعِمُهُمْ . و ــ : مَن يَقُومُ على خِدْمَةِ رُكّابِ الطّائِرَة . وهي مُضِيفَةٌ (ح) .

المُضافُ : الدَّعِيُّ يَنْتَسِبُ إلى قومٍ وليس منهم . و ــ : في الحرب : مَنْ أُحِيطَ به .

ضَيَّفَهُ : أنزله عليه ضَيْفاً .

المُضَيِّفُ : صاحِبُ المَنْزِلِ .

المُضَيَّفُ : النَّزِيلُ .

انْضاف إليه : انْضَمَّ ، أو أُسْنِدَ .

تَضَيَّفَهُ : نَزَلَ عَلَيْهِ ضَيْفاً أو سَأَلَهُ أن يقبَله ضَيْفاً .

اسْتَضافَهُ : سَأَلَهُ الضِّيافَةَ أو استجارَ به .

ضيق

ضاقَ ــِ ضَيْقاً ، وضِيقاً : ضِدّ اتَّسَعَ . فهو ضَيِّقٌ ، وضَيْقٌ ،وضائِقٌ . و ــ عنه الشَّيءُ أو الثَّوبُ : لم يَسَعْهُ . يُقال : ضاقَتْ حِيلَتُهُ بالأَمْرِ ، وضاقَ به ذَرْعاً ؛ أي : عجز عنه ، وضاقَ صَدْرُهُ به ؛ أي : حَرِجَ ، وتألَّمَ أو ضَجِرَ منه أو شَقَّ عليه ، وعَجَزَ عنه . ﴿ولقد نَعْلَمُ أَنَّكَ يَضِيقُ صَدْرُكَ بما يقُولُون[1]﴾ .

ويقال : هو ضَيِّقُ العيْنِ ؛ أي : بَخِيلٌ .

الضَّيْقُ : الفَقْرُ والشِّدَّةُ . و ــ : الشَّكُّ في القَلْبِ ﴿ولا تَكُنْ في ضَيْقٍ مِمّا يَمْكُرونَ[2]﴾ . أي : في شَكٍّ . و ــ : ما ضاق عنه صدرُكَ .

الضِّيقُ : نقيضُ السَّعَةِ في المادِّيّ والمَعنويّ

وضِيقُ النَّفَسِ : أَزْمَةٌ تُصِيبُ المرءَ من رَبْوٍ ونَحْوِهِ .

الضِّيْقَةُ و الضَّيْقَةُ : الفَقْرُ وسُوءُ الحالِ .

الضّائِقُ : ضِدّ الواسِع . يقال : (فلانٌ ضائِقٌ صَدْرُهُ بكذا) . (ج) ضاقَةٌ .

الأَضْيَقُ : اسم تفضيل .وهي ضِيقَى ،وضُوقَى .

المَضِيقُ : ما ضاقَ من الأماكن واشْتَدَّ من الأُمور . و ــ : مَجْرَى ماءٍ ضَيِّقٍ بين قطعتَيْنِ من الأَرْضِ كمضيق جبل طارِق (ح) .(ج) مَضايِقُ .

أضاقَ الشَّيءَ : ضد أَوْسَعَهُ .

ضَيَّقَهُ : ضدّ وَسَّعَهُ . و ــ على فلانٍ : شَدَّدَ وجعله في ضِيقٍ . وضُيِّقَ عليه : شُدِّدَ عليه .

ضايَقَهُ في كذا : تَشَدَّدَ معه وعاسَرَه ولم يُسامِحْهُ .

تَضَيَّقَ المكانُ و **تَضايَقَ** : ضِدّ اتَّسَعَ .

تَضايَقَ : ضاقَ . و ــ منه : لم يَحْتَمِلْهُ ، أو أَظْهَرَ الضِّيقَ . و ــ القومُ : ضايَقَ بعضُهم بعضاً . أو لم يَتَّسِعُوا في مَكانٍ أو خُلُقٍ .

ضيل

الضّالُ : السِّدْرُ البَرِّيُّ . واحدتُهُ ضالَةٌ . وتُتَّخَذُ منه القِسِيُّ .

ضيم

ضامَهُ ــِ ضَيْماً : ظَلَمَهُ وقَهَرَهُ . و ــ فلاناً حَقَّهُ : انْتَقَصَهُ . فهو ضائِمٌ . وذاك مَضِيمٌ . وضِيمَ الرجلُ : أُصِيبَ بِضَيْمٍ .

الضَّيْمُ : الظُّلْمُ أو الإذْلالُ ونحوهما .(ج) ضُيُومٌ .

اسْتَضامَهُ : ظَلَمَهُ . فهو مُسْتَضامٌ ؛ أي : مَظْلُومٌ .

(١) الحجر /٩٧/ .
(٢) النمل /٧٠/ .

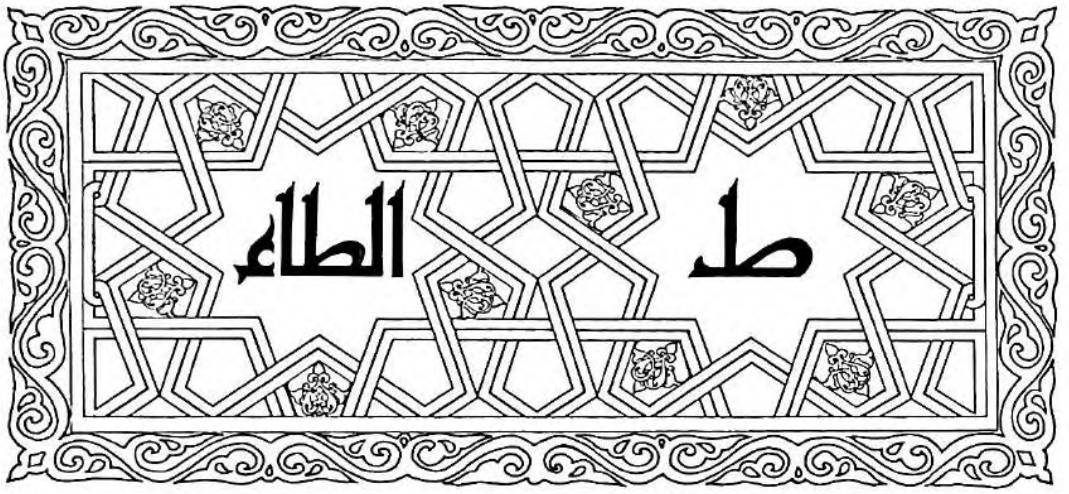

الطـــاء: الحرفُ السّادِسَ عشرَ من حروفِ الهِجاء.

طأطأ

طَأْطَأَ الشَّـيْءَ: خَفَضَهُ. و ــ من فلانٍ: وَضَعَ من قَدْرِهِ.

تَطَأْطَأَ: انْخَفَضَ وتَصاغَرَ. ويُقال: تَطَأْطَأَ له

طبب

طَبَّ المريضَ ــُ طَبّاً: داواهُ وعالَجَهُ. يُقال: طَبَّ له أو لِدائِهِ. و ــ به ــِ طِبّاً: تَرَفَّقَ وتأنَّى وتَلَطَّفَ. ومنه المَثَلُ: (مَنْ أَحَبَّ طَبَّ)؛ أي: تأنّى لِلأُمُورِ وتَلَطَّفَ. وطَبَّ: مَهَرَ وحَذَقَ. يقال: (اصْنَعْهُ صَنْعَةَ مَنْ طَبَّ لِمَنْ حَبَّ)؛ أي: صَنْعَةَ حاذِقٍ لِمَنْ يُحِبُّهُ.

الطِّبُّ: عِلاجُ الجِسْمِ والنَّفْسِ. ومنه عِلْمُ الطِّبِّ. و ــ: الدَّأْبُ والعادَةُ. يُقال: فلانٌ طِبُّهُ المُجُونُ؛ أي: عادَتُهُ. و ــ: الرِّفْقُ. و ــ: السِّحْرُ.

الطِّبابَةُ: حِرْفَةُ الطَّبيبِ.

الطَّـبُّ: الحِـذْقُ والمَهـارَةُ. و ــ: العالِـمُ والحاذِقُ من الرِّجال الماهر بِعِلْمِهِ كالطَّبِيب. يُقال: فلانٌ طَبٌّ بِكذا؛ أي: عالِمٌ به.

الطَّبِيبُ: مَنْ حِرْفَتُهُ الطِّبُّ. وهو الذي يُعالِجُ المَرْضى ونحوَهـم. و ــ: العالِـمُ بالـطِّبِّ. (ج) أَطِبّاءُ، وأَطِبَّةٌ. وهي طَبِيبَةٌ.

الطِّبابُ: العِلاجُ والدَّواءُ. يُقال: هذا طِبابُ مَرَضِكَ؛ أي: ما يُعالَجُ به مَرَضُكَ.

طَبَّبَ المريضَ: أحكم عِلاجَه ومُداواتَهُ.

تَطَبَّبَ فلانٌ: تعاطى عِلْمَ الطِّبِّ وهو لا يَعْرِفُهُ مَعْرِفَةً جَيِّـدَةً. و ــ له: سَأَلَ الطَّبِـيبَ أو الأَطِبّاءَ.

اسْتَطَبَّهُ لِوَجَعِهِ: اسْتَـوْصَفَهُ دَواءَه. واسْـتَطَبَّ بالدَّواءِ ونحوِهِ: تَداوَى وتَعالَجَ.

طبج

الطَّبْجُ: الضَّـرْبُ على الشَّيءِ الأَجْوَفِ كالرَّأْس[1].

(١) العامَّةُ تُـبْدِلُ فيه الجيمَ شيناً. فتقول: الطَّبْشُ، ويُسَمُّونَ عَصا المُعَلِّم الطَّبْشَةَ.

طبخ

طَبَخَ اللَّحْمَ وغيرَهُ ـُ طَبْخاً : أَنْضَجَهُ على النّارِ بالماءِ . و ـــ الآجُرَّ : أَحْرَقَهُ . و ـــ الحَرُّ التَّمْرَ : أَنْضَجَهُ . ويُقال : طَبَخَتْهُ الحُمّى إذا اشْتَدَّتْ عليه . ويقال : طَبَخَ القِدْرَ : إذا أَنْضَجَ ما فيها .

الطَّبْخُ : الطَّهْيُ ، وإنضاجُ الطَّعامِ بالماءِ الغالي أو شَيًّا .

الطَّبْخُ : ما يُطْبَخُ ، والمَطْبُوخُ .

الطَّبِيخُ : المَطْبُوخُ .

الطَّبْخَةُ : المَرَّةُ من الطَّبْخِ . ورَجُلٌ طَبْخَةٌ ؛ أي : أَحْمَقُ .

الطُّباخَةُ : ما فارَ من رَغْوَةِ القِدْرِ .

الطِّباخَةُ : حِرْفَةُ الطَّبّاخِ .

الطَّبّاخُ : الطّاهِي يُعالِجُ اللَّحْمَ وغيرَهُ بالطَّبْخِ ونَحْوِهِ .

المَطْبَخُ : المكانُ يُطْبَخُ فيه . (ج) مَطابِخُ . يقال : هُمْ بِيضُ المَطابِخِ ؛ أي : بُخَلاءُ .

المِطْبَخُ : أَداةُ الطَّبْخِ وآلَتُه من قِدْرٍ وغيرها . (ج) مَطابِخُ .

انْطَبَخَ اللَّحْمُ وغيرُهُ : نَضِجَ .

اطَّبَخَ : اتَّخَذَ طَبِيخاً أو طَبَخَ لنفسِه . و ـــ اللَّحْمَ وغيرَهُ : طَبَخَهُ .

طبر

الطَّبَرُ : الفَأْسُ (من الأسلحة القديمة) .

طَبَرِيَّةُ : بُحَيْرَةٌ ومَدِينَةٌ بفلسطينَ . والنِّسْبَةُ إليها طَبَرانِيٌّ (على غير قياسٍ) .

طَبَرِسْتان : بلادٌ في خُراسان .

الطَّبَرِيُّ : أبو جَعْفر محمد بن جرير ، مُؤَرِّخٌ ومُفَسِّرٌ وفَقِيهٌ . وُلِدَ في طَبَرِسْتانَ ونُسِبَ إليها . وكتابُهُ : (تاريخُ الأُمَمِ والمُلُوكِ) من الكُتُبِ الجامِعَةِ . توفي سنة ٣١٠ هـ .

طباشير

الطَّباشِيرُ : نَوْعٌ رِخْوٌ من الحَجَرِ الجِيرِيِّ ، لونُه أَبْيَضُ أو مائِلٌ للرَّمادِيِّ ، هو كربونات الكلسيوم غير كاملة النَّقاءِ . يُسْتَعْمَلُ للكتابة على السَّبُّوراتِ ، ومُعَدِّلاً للتُّرْبَةِ ، وطِلاءً للجُدْرانِ[1] (د) .

طبع

طَبَعَ الشَّيءَ ـَ طَبْعاً : صاغَهُ وصَوَّرَهُ في صُورَةٍ ما . و ـــ اللَّهُ الخَلْقَ : أَنْشَأَهُ . و ـــ فلاناً على كذا : عَوَّدَهُ ونَشَّأَهُ عليه . و ـــ اللَّهُ على قَلْبِهِ : خَتَمَ فلا يَعي ولا يُوَفَّقُ لِخَيْرٍ ﴿ كَذلك يَطْبَعُ اللَّهُ على كُلِّ قَلْبِ مُتَكَبِّرٍ جَبّارٍ[2] ﴾ . و ـــ فلانٌ السَّيْفَ أو السِّنانَ : عمله وصاغَهُ . وطَبَعَتِ الدَّوْلَةُ النَّقْدَ : ضَرَبَتْهُ وسَكَّتْهُ ونَقَشَتْهُ . وطَبَعَ على الكِتابِ : خَتَمَ . و ـــ الكتابَ طِباعَةً : نَقَلَ صُورَتَهُ أو كلماتِه المؤلَّفَةَ من الحُروفِ المَعْدِنِيَّةِ المجموعة إلى الورَق بوساطة المِطْبَعَة (مج) .

طُبِعَ فلانٌ على الأَخْلاقِ المَحْمُودَةِ : جُبِلَ عليها . فهو مَطْبُوعٌ عليها .

طَبِعَ السَّيْفُ ـَ طَبَعاً : عَلاهُ الصَّدَأُ الكثيرُ . فهو طَبِعٌ ؛ أي : صَدِئٌ .

الطَّبْعُ : السَّجِيَّةُ ، والخَلِيقَةُ التي جُبِلَ عليها الإنسانُ . (ج) طِباعٌ . و ـــ (في علم النَّفْس) : مجموعة مَظاهِر الشُّعُور والسُّلُوك المكتَسَبة والمَوروثَة التي تميّز فرداً من آخر (مج) .

---

(١) المعجم الموحّد للمصطلحات العلمية (الكيمياء) ، والمعجم العلميّ المصوّر ، والوسيط .

(٢) سورة غافر الآية /٣٥/ .

و ــ في الشِّعْرِ : عَدَمُ تكلُّفِهِ ، وصاحِبُهُ شاعِرٌ مَطْبُوعٌ يأتي به من دون تَكَلُّف .

الطَّبِيعَةُ : السَّجِيَّةُ التي جُبِلَ عليها الإنسان . (ج) طَبائِعُ .

الطَّبِيعِيُّ : نسبةً إلى الطَّبيعَةِ . ويُقال : أَمْرٌ طَبِيعِيٌّ ؛ أي : غير مُتَكَلَّف .

الطَّابَعُ : ما يُطْبَعُ به أو يُخْتَمُ (الخاتَمُ) . و ــ : الخُلُقُ الغالِبُ . و ــ : السِّيماءُ . وطابَعُ البَريد : بِطاقَةٌ صغيرةٌ ذاتُ رَسمٍ تُحَدِّدُ الدَّوْلَةُ سِعْرَها ، تُلْصَقُ بظُرُوفِ الرَّسائِلِ رَمْزاً لأداءِ أُجْرِ الإرسال . ونحوه الطابَعُ المالِيُّ ، والطَّابَعُ العَقارِيّ ... (ج) طَوابِعُ .

الطابِعُ : الطابَعُ . و ــ : الطَّبِيعَةُ . ويُقال : في وَجْهِهِ طابِعُ حُسْنٍ ؛ أي : عَلامَةُ حُسْنٍ .

الطِّباعَةُ : حِرْفَةُ طَبْعِ النَّسخ المُتَعَدِّدَة من الكتابة أو الصُّوَرِ بالآلاتِ (مج) .

ودارُ الطِّباعَةِ : مَوْضِعُ الطَّبْعِ ؛ أي : المَطْبَعَة .

المَطْبَعَةُ : المَوْضِعُ الذي تُطْبَعُ فيه الكُتُبُ ونحوُها . و ــ : مَقَرُّ الآلاتِ المستعمَلَة في الطِّباعَة (مج) . (ج) مَطابِعُ .

المِطْبَعَةُ : آلة الطِّباعَةِ للكتب ونحوها . (ج) مَطابِعُ .

الطَّبَّاعُ : مَنْ حِرْفَتُه الطِّباعَة .

المَطْبُوعُ : ماطُبِعَ . ويُقال : فلانٌ مطبوعٌ في فَنٍّ كذا أو غيرِه : ذو موهبة فيه يُعالِجُه بلا تَكَلُّفٍ ويُجيدُهُ . وفلانٌ مطبوع على الكَرَمِ ؛ أي : شِيمتُهُ الكَرَمُ .

طَبَّعَ المُهْرَ : رَوَّضَهُ وحَسَّنَ طِباعَهُ . وطَبَّعَهُ : عَلَّمَهُ طَبْعَ الانقياد والمُطاوَعة . ومُهْرٌ مُطَبَّعٌ : مُذَلَّل . وطَبَّعَهُ على الأَمْرِ : عَوَّدَهُ إيّاهُ .

انْطَبَعَ : صارَ مَطْبُوعاً . و ــ : تَصَوَّرَ بصورَةِ ما .

تَطَبَّعَ بكذا : تَخَلَّقَ . وتَطَبَّعَ بِطَبْعِهِ : تَخَلَّقَ بأخلاقِهِ .

طبق

الطَّبَقُ : الغِطاءُ . و ــ : الإناءُ يُؤْكَلُ فيه . وطَبَقُ التَّوْزِيع : طَبَقٌ كبيرٌ يُوَزَّعُ منه الطَّعامُ . (مج) . والطَّبَقُ من كل شيءٍ : ماساواهُ . يقال : هذا الشَّيْءُ طَبَقُ هذا ؛ أي : مُطابِقٌ له ومُساوٍ ومُشابِهٌ . و ــ : الحالُ والمَنْزِلَةُ ﴿لَتَرْكَبُنَّ طَبَقاً عن طَبَقٍ[1]﴾ ؛ أي : مَنْزِلَةً بعد مَنْزِلَةٍ ، وحالاً بعد حالٍ ، كالموتِ بعد الحياة ثم البعث . و ــ (في الطِّبِّ) : العُضْرُوفُ بين كُلِّ اثْنَتَيْنِ من فَقارِ الظَّهْرِ . (مج) . (ج) أَطْباقٌ ، وطِباقٌ . وبَناتُ طَبَقٍ : الدَّواهي ، والسَّلاجِفُ ، والحَيّاتُ . وغَيْثٌ طَبَقٌ : عامٌّ دائِمٌ مُتَواتِرٌ .

الطِّبْقُ : المُطابِقُ . يُقال : (لَيْسَ هذا بِطِبْقِ لذا) ؛ أي : بمُطابِقٍ له[2] .

الطَّبَقَةُ : المَرْتَبَةُ والدَّرَجَةُ والمَنْزِلَةُ . يُقال : (النّاسُ على طَبَقاتٍ شَتّى ، والناسُ طَبَقاتٌ) ؛ أي : مَنازِلُ ودَرَجاتٌ بعضُها أَرْفَعُ من بَعْضٍ . ومنه : طَبَقاتُ الشُّعَراءِ . و ــ : الجِيلُ بعد الجِيلِ أو القوم المتشابهون في سِنٍّ أو عَهْدٍ . و ــ : الدَّوْرُ من دُورِ المَنازِل . (مج)[3] . (ج) طَبَقاتٌ . وطَبَقَةُ الأَرْضِ (في الجيولوجية) : وَحْدَةٌ مُتَجانِسَةٌ من الصُّخُورِ الرُّسُوبِيَّة تَخْتَلِفُ عَمّا يَليها لَوْناً وتركِيباً (مج) . (ج) طَبَقات .

(١) الانشقاق /١٩/ . (٢) مجاز الأساس .
(٣) وضع مجمع مصر (المتن) .

وطَبَقَة : امرأةٌ عاقِلَةٌ تَزَوَّجَ بها رجلٌ عاقِلٌ فقيل : (وافَقَ شَنٌّ طَبَقَةً) .

الطَّابَق : الآجُرُّ الكبير . (مع) . و ـــ : الدَّوْرُ في البَيْتِ أو العِمارَة . (مح) . (ج) طَوابِقُ .

الطِّباقُ : المُطابِقُ . يقال : (هذا طِباقُهُ) ؛ أي : مُطابِقُهُ . وطِباقُ الأرضِ : ما مَلأها . والسَّماواتُ طِباقٌ ؛ أي : كُلُّ سماءٍ كالطَّبَقِ للأُخرى . والطِّباق جمع طَبَقٍ أو طَبَقَة . و ـــ (عند أهل البديع) : الجمعُ بين مَعْنَيَيْنِ مُتقابِلَيْنِ مثل : (يُحيي ويُميتُ) .

الطُّبّاقُ : نَباتٌ عُشْبِيٌّ مُعَمِّرٌ ، من الفَصِيلَةِ المُرَكَّبَة الأُنبوبِيَّةِ الزَّهْرِ ، ويُسَمَّى في الشّامِ الطَّيُّونَ ، ويُسْتَعْمَلُ في بَعْضِ أنحائِها في تزييب العِنَبِ لِصَدِّ الزَّنابير[1] .

الطِّبْقَةُ : الفَخُّ . (ج) طِبَقٌ .

أطْبَقَ اللَّيْلُ : أظْلَمَ . و ـــ القومُ على الأمْرِ : اتَّفَقُوا عليه وأجْمَعُوا . و ـــ الشَّيْءُ الشَّيْءَ : غَطّاهُ . و ـــ شَفَتَيْهِ : سَكَتَ . و ـــ فَمَهُ : ضَمَّ شَفَةً إلى شَفَةٍ وأغْلَقَهُ .

المُطْبِقُ ـــ جَهْلٌ أو جُنُونٌ مُطْبِقٌ : شامِلٌ . وحُمَّى مُطْبِقَةٌ : لا تُفارِقُ صاحِبَها .

طَبَّقَ الشَّيْءُ : عَمَّ . و ـــ السَّحابُ الجَوَّ : غَشّاهُ . و ـــ الغَيْمُ : أصابَ بِمَطَرِهِ الأرْضَ جميعَها . و ـــ السَّيْفُ المَفْصِلَ : أصابَهُ فأبانَ العُضْوَ . و ـــ الشَّيءَ : ضَمَّ بَعْضَهُ إلى بَعْضٍ .

التَّطبيقُ : إخضاعُ المَسائل والقَضايا لِقاعِدَةٍ عِلْمِيَّة أو قانونِيَّة أو نحوها (مو) .

طَابَقَ فلاناً طِباقاً ، ومُطابَقَةً : وافَقَهُ . و ـــ على الأمْرِ : عاوَنَهُ ومالأهُ . وطابَقَ بين الشَّيْئَيْنِ : جَعَلهما على مثالٍ واحِدٍ . و ـــ الشَّيْءَ على الشَّيْءِ : أطْبَقَهُ . و ـــ الفرسُ في جَرْيِهِ : وَضَعَ رِجْلَيْهِ مَوْضِعَ يَدَيْهِ . و ـــ المُقَيَّدُ : مشى في القَيْدِ وقارَبَ الخَطْوَ .

المُطابَقَةُ : المُوافَقَةُ .

انْطَبَقَ : انْضَمَّ بعضُهُ إلى بَعْضٍ . ويُقال : انْطَبَقَ عليه كذا ؛ أي : وافَقَهُ وناسَبَهُ وحقَّ عليه .

تطابَقا : تَساوَيا وتَوافَقا .

التَّطابُقُ : التَّساوي والتَّوافُقُ .

تَطَبَّقَ : انْطَبَقَ .

طبل

طَبَلَ ـُ طَبْلاً : ضَرَبَ الطَّبْلَ .

الطَّبْلُ : آلَةٌ تُصْنَعُ من أُسْطوانَةٍ جَوْفاءَ يُشَدُّ عليها الجِلْدُ ونحوُه ، يُنْقَرُ عليه في الحرب وفي اللَّهْوِ . وتكون في الأغلب ذاتَ وَجْهَيْنِ . (ج) طُبُولٌ وأطْبالٌ .

الطَّبْلَةُ : الطَّبْلُ الصَّغيرُ أو ما كانَ ذا وَجْهٍ واحِدٍ .

الطَّبْلِيَّةُ : خِوانٌ يُؤْكَلُ عليه . (ج) طَبالِيّ . (مع) .

الطَّبّالُ : ضارِبُ الطَّبْلِ ، أو الماهِرُ فيه .

الطِّبالَةُ : حِرْفَةُ الطَّبّالِ .

طَبَّلَ : بالَغَ في ضَرْبِ الطَّبْلِ . وهو مُطَبِّلٌ .

التَّطَبُّلُ (في الطِّبِّ) : انتفاخُ الأمْعاءِ كما في حُمّى التيفود (مح) .

طبن

طَبَنَ النّارَ ـِ طَبْناً : دَفَنَها لِئلّا تُطْفَأ .

الطّابُونُ : المَوْضِعُ الذي تُدْفَنُ فيه النّارُ لِئلّا

(١) الشّهابيّ في كتابه المصطلحات العلمية في اللغة العربية . وكلمة طُبّاق من أصل إسپانيّ .

تُطْفأً . (ج) طَوابِينُ . وقد يُطْلَقُ على المَخْبَزِ أو الفُرْنِ ، ويُسَمّى الطّابُونَة .

الطّابونِيُّ : الخُبْزُ المَخْبُوزُ في الطّابُونِ .

طبي

الطِّبْيُ والطِّبْيُ : حَلَمَةُ الضَّرْعِ للحيوانِ . و ــ الضَّرْعُ نَفْسُهُ . وهي لغير الإنسانِ من كل حَيَوانٍ ذي خُفٍّ وظِلْفٍ وحافِرٍ . (ج) أَطْباءٌ . يقال : (جاوَزَ الحِزامُ الطِّبْيَيْنِ) ؛ أي : اشْتَدَّ الأَمْرُ وتفاقَمَ .

طبوغرافيا

الطّبوغرافيا : بيان الملامح العامَّة لسطح الأرض ، طبيعِيَّةً كانت أو مصنوعةً (مج) .

طثث

طَثَّهُ ــُ طَثّاً : ضَرَبَه برجله أو بباطن كفه ، ودفَعَهُ حتى يُزيلَهُ عن مَوْضِعِهِ .

طجن

طَجَنَ الشَّيءَ ــُ طَجْناً : قَلاهُ وأَنْضَجَهُ في الطّاجِنِ .

الطّاجِنُ : صَحْفَةٌ من صِحاف الطَّعام . مستديرة عالية الجَوانِبِ ، تُتَّخَذُ من الفَخّارِ ، ويُنْضَجُ فيها الطَّعامُ في الفُرْنِ (مع)[1] . (ج) طواجِنُ .

طَجَّنَ اللحمَ وغيره : قَلاهُ وأَنْضَجَهُ في الطّاجِن فهو مُطَجَّنٌ .

طحل

طَحِلَ الرَّجلُ ــَ طَحَلاً : عَظُمَ طِحالُهُ . فهو طَحِلٌ . و ــ الماءُ وغيرُهُ : كَدِرَ وتَغَيَّرَت رائِحَتُهُ . و ــ : طَحْلَبَ .

طُحِلَ الرجلُ : شَكا طِحالَه . فهو مَطْحُولٌ .

الطُّحْلَةُ : لَوْنٌ بين الغُبْرَةِ والبياضِ يَخْتَلِطُ فيه بياضٌ بِسَوادٍ كلونِ الرَّمادِ .

الأَطْحَلُ : مالَوْنُهُ الطُّحْلَةُ وهي طَحْلاءُ .

الطِّحالُ (مذ) : عُضْوٌ كبير غُدِّيٌّ في مُعْظَمِ الحيوانات الفقاريَّة . وموقِعهُ في الإنسانِ تحت الجانِب الأَيْسَرِ للحِجابِ الحاجِزِ ، وخَلْفَ الجزء العُلْوِيّ للمعدة . تَتَّصِلُ وظيفتُهُ بتكوين الدَّمِ وإتلافِ القديم من كُرَيّاتِهِ وترشيحه من الموادِّ الضّارَّةِ واختزان الكثير من كريّاته الحُمْرِ لاستخدامها عند الحاجة إليها ، وإمداد الدَّم بالأجسامِ المُضادَّةِ للعدوى الجرثوميَّة . وهو يُؤْكَلُ كالكَبِد . (ج) أَطْحِلَةٌ ، وطُحُلٌ[1] .

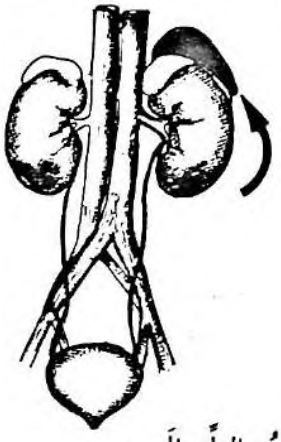

(الطِّحالُ)

الطُّحالُ : داءٌ يُصيبُ الطِّحالَ .

طحلب

طَحْلَبَ الماءُ : عَلاهُ الطُّحْلُبُ ، أو كَثُرَ طُحْلُبُهُ . فهو مُطَحْلِبٌ ومُطَحْلَبٌ[2] .

الطُّحْلُبُ : الخُضْرَةُ التي تَعلُو الماءَ الآسِنَ ، وهي

(١) الوسيط .

(١) المعجم العلميّ المصوّر ، والموسوعة في علوم الطبيعة (بتصرف) .

(٢) المحيط .

مجموعة كبيرة من النَّباتات المائيَّة البسيطة التَّركيب ، توجد في الماء العَذْب والمِلْح الجاري والرَّاكِد كما توجَد في التربة وعلى سطوح الأحجار وسوق الأشجار ، وهي متعدِّدة الألوان فقد تكون خضراءَ أو زرقاءَ أو حمراءَ أو سمراءَ، وكلُّها تحتوي على مادة اليخضور ، وهي لذلك تعتمد على نفسها في تكوين غذائها . ومنها ماهو وحيد الخَلِيَّة ومنها ما هو متعدِّد الخلايا ، وقد تكون خيطيَّة أو ورقيَّة وقد يكون لها ما يُشبه الأوراق والسُّوق والجذور (ج) طَحالِب .

طحم

الطُّحْمَةُ من النّاسِ : جماعَتُهُمْ . و ـــ من السَّيْلِ : دُفْعَتُهُ .

الطُّحَمَةُ : الرَّجُلُ الشَّدِيدُ العِراكِ .

الطّاحِمُ : سَيْلٌ طاحِمٌ : دافِعٌ . (ج) طَواحِمُ .

طحن

طَحَنَ الحَبَّ وغيرَه ـُ طَحْناً : صَيَّرَهُ دَقِيقاً . فهو طاحِنٌ ، والحَبُّ : مَطْحُونٌ ، وطَحِينٌ . وطَحَنَتِ الحَرْبُ القَوْمَ : أَفْنَتْهُمْ وأَهْلَكَتْهُمْ .

الطِّحْنُ والطَّحِينُ : دَقِيقُ القَمْحِ والشَّعِيرِ ونحوهما . يقال : (أَسْمَعُ جَعْجَعَةً ولا أَرى طِحْناً) لِمَنْ يَعِدُ ولا يُنْجِزُ .

الطَّحِينَةُ : خُثارَةُ دُهْنِ السِّمْسِمِ . وتدخل في صِناعَةِ « الحلاوة الطَّحينيَّة » (مو) .

المِطْحَنَةُ : آلَةُ الطَّحْنِ . (ج) مَطاحِنُ .

المَطْحَنَةُ : البَيْتُ المُعَدُّ لِلطَّحْنِ . (ج) مَطاحِنُ .

الطّاحِنَةُ : ضِرْسٌ[1] من اثْنَيْ عَشَرَ ضِرْساً تَلِي الضَّواحِك ، في كُلِّ شِدْقٍ ثلاثَةٌ من فَوْق وثلاثة من تحت (أسفل) . وتسمى الأرحاء (مج) . (ج) طَواحِنُ .

الطَّحّانُ : الذي يعمل في الطّاحُونَةِ .

الطّاحُونُ والطّاحُونَةُ : آلة الطَّحْنِ . و ـــ : بيتُ الطَّحْنِ . (ج) طَواحِينُ .

الطَّحُونُ : الحَرْبُ . و ـــ : الكتيبةُ العظيمة التي تَطْحَنُ كُلَّ شيءٍ .

الطِّحانَةُ : حِرْفَةُ الطَّحّانِ .

انْطَحَنَ : صارَ مَطْحُوناً .

طحو

طَحا المكانُ ـُ طَحْواً : انْبَسَطَ واتَّسَعَ .

و ـــ الشَّيْءَ : دَحاهُ وبَسَطَهُ . و ـــ : وسَّعَهُ .

وطَحا بالكُرَةِ : رَمَى بها .

الطَّحا : المُنْبَسِطُ من الأَرْضِ .

طخخ

طَخَّ الشَّيءَ ـُ طَخّاً : رَماهُ وأَبْعَدَهُ .

طخو

طَخا اللَّيْلُ ـُ طَخْواً ، وطُخُوّاً : أَظْلَمَ ، اشْتَدَّ ظلامُهُ . فهو طاخٍ . ولَيْلَةٌ طَخْواءُ : شديدةُ الظُّلْمَةِ .

طخي

الطَّخْياءُ : اللَّيْلَةُ المُظْلِمَةُ .

الطَّخْيَةُ : الظُّلْمَةُ الشَّدِيدَةُ .

طرأ

طَرَأَ الأَمْرُ ـَ طَرْءاً ، وطُرُوءاً : حَدَثَ فَجْأَةً .

(١) الضِّرْس (مذكَّر وقد يُؤنَّث) .

فهو طارِئٌ . (ج) طُرّاءٌ . و ــ عليه : طَلَعَ من بَلَدٍ آخَرَ .

طَرُؤَ ـُ طَراءَةً ، وطَراءً : كانَ ناضِراً (ضد ذَوِيَ) . فهو طَرِيءٌ .

الطّارِئُ : الغَرِيبُ . (ج) طُرّاءٌ .

الطّارِئَةُ : مؤنّث الطّارِئ . و ــ : الحادثة . و ــ : الدّاهِيَةُ التي لا يُعْرَفُ من أين أَتَتْ . (ج) طَوارِئُ .

طرب

طَرِبَ منه ، أو له ـَ طَرَباً : خَفَّ واهْتَزَّ من فَرَحٍ وسُرُورٍ ، أو من حُزْنٍ وغَمٍّ . يُقال : طَرِبَ لِلغِناءِ ؛ أي : ارتاحَ ونَشِطَ واهْتَزَّ . فهو طَرِبٌ وطَرُوبٌ . وهي طَرُوبٌ ، وطَرُوبَةٌ .

الطَّرَبُ : خِفَّةٌ وهِزَّةٌ تُصيبُ الإنسانَ لِشِدَّةِ حُزْنٍ أو سُرُورٍ ، وقد يُخَصُّ بالسُّرور . و ــ : حُلُولُ الفَرَح وذَهابُ الحُزْنِ .

الطَّرُوبُ : السَّرِيعُ الهِزَّةِ والتَّأَثُّر بما يُطْرِبُ . (ج) طِرابٌ .

أَطْرَبَهُ : جَعَلَهُ يَطْرَبُ .

المُطْرِبُ : المُغَنِّي الحَسَنُ الصَّوْتِ والأَداء .

طَرَّبَ الرَّجلُ : تَغَنَّى . و ــ في صَوْتِه : رَجَّعَهُ ومَدَّهُ وحَسَّنَهُ . و ــ فلاناً : أَطْرَبَهُ .

التَّطْرِيبُ : تَرْجِيعُ الصَّوْتِ وتَحْسِينُهُ .

تَطَرَّبَ : اهْتَزَّ طَرَباً . و ــ فلاناً : أَطْرَبَهُ .

طربد

الطُّرْبِيدُ : قَذِيفَةٌ ضَخْمَةٌ تُطْلِقُها غَوّاصَةٌ أو زَوْرَقٌ أو طائِرَةٌ على مواقِعِ العَدُوِّ أو سُفُنِهِ (د) . عربيَّتُها النَّسِيفَةُ[1] .

(١) المُعجَم العسكريّ .

طربش

الطَّرْبُوشُ : نَسِيجٌ من صُوفٍ أو نحوه يُصْنَعُ غِطاءً لِلرَّأْسِ . (ج) طَرابِيشُ (د) .

طربن

الطَّرْبُونُ : رَأْسُ الغُصْنِ الطَّرِيّ (د) .

طرح

طَرَحَ الشَّيءَ من يَدِهِ وطَرَحَ به ـَ طَرْحاً : رَماهُ وقَذَفَهُ . و ــ الرِّداءَ على عاتِقِهِ : أَلقاهُ عليه . و ــ الشَّيءَ عنه : أَلقاهُ وأَبْعَدَهُ . و ــ عليه المسألَةَ : أَلقاها . و ــ له الوِسادَةَ : أَلقاها إليه . وطَرَحَ عَدَداً من عَدَدٍ : نَقَصَهُ منه . ويُقال : طَرَحَتْ به النَّوى كُلَّ مَطْرَحٍ : باعَدَتْ به .

الطَّرْحُ : نَبْذُ الشَّيْءِ وإلقاؤُهُ . و ــ (في الحِسابِ) : نَقْصُ عَدَدٍ من عَدَدٍ آخَرَ أكبَر منه .

الطَّرْحُ : المَطْرُوحُ . ومنه يُقال للجنين الذي طَرَحَتْهُ أُمُّهُ قبلَ كمالِه (طِرْحٌ) .

الطَّرْحَةُ : كِساءٌ يُلقى على الرَّأسِ والكَتِفَيْنِ ومنه طَرْحَةُ العَرُوسِ . (ج) طِراحٌ (مح) .

الطَّرِيحُ : المَطْرُوحُ والمتروكُ . ويقال : فلانٌ طَرِيحُ الفِراشِ .

الطَّرُوحُ من البِلادِ : البَعِيدُ . و ــ من القِسِيِّ : الشَّدِيدَةُ الدَّفْعِ لِلسَّهْمِ . (ج) طُرُحٌ .

الأُطْرُوحَةُ : المسألَةُ تَطْرَحُها لِلنَّظَرِ والبَحْثِ . (ج) أطارِيحُ .

المَطْرَحُ[1] : المَوْضِعُ يُطْرَحُ فيه شيءٌ . ومنه قِيلَ لِلمَسْكَنِ والمَجْلِسِ ونَحْوِهِما مَطْرَحٌ . و ــ : المكانُ البَعِيد . (ج) مَطارِحُ .

(١) اسمُ مكانٍ من الفعل طَرَحَهُ يَطْرَحُهُ .

المِطْرَحَةُ : أداةٌ يُطْرَحُ بها الخبزُ في الفُرْنِ . (ج) مَطارِحُ (مو) .

طارَحَهُ الحديثَ والشِّعْرَ والغِناءَ مُطارَحَةً : أَلْقاهُ إليه وتَلَقّاهُ منه .

انْطَرَحَ : صارَ مَطْرُوحاً .

اطَّرَحَهُ : طَرَحَهُ . وقَوْلٌ مُطَّرَحٌ : لا يُلْتَفَتُ إليه .

تَطَرَّحَ : لَبِسَ الطَّرْحَةَ .

تَطارَحَ القومُ العِلْمَ وغيرَه : أَلْقَى بعضُهم مسائِلَهُ على بَعْضٍ .

طرخ

الطَّرْخُون : بقلةٌ زراعِيَّةٌ من الفصيلة المركَّبة الأنبوبيَّة الزَّهر تُؤْكَلُ أوراقُها وهي خُضَرٌ مع الطَّعامِ .

(الطَّرْخُونُ)

طرد

طَرَدَهُ ـُ طَرْداً : أَبْعَدَهُ ونَحّاهُ ، اسْتِخْفافاً به أو عِقاباً له . و ـــ فلاناً من بِلادِهِ : نَفاهُ . فهو مَطْرُودٌ ، وطَرِيدٌ . وهي طَرِيدٌ ، وطَرِيدَةٌ . (ج) طَرائِدُ . وطَرَدَ القاعدةَ والحُكْمَ : أَرْسَلَه عامّاً . و ـــ الصَّيْدَ طَرَداً : عالَجَهُ يُحاوِلُ صَيْدَهُ .

الطَّرْدُ : الإبعادُ . و ـــ : ما يُرْسَلُ من البضاعة وغيرها في البريد ونحوه من ناحِيَةٍ إلى أُخرى (مو) . و ـــ (في الطِّبِّ) : الإخراجُ قَسْراً . (ج) طُرُودٌ .

الطَّرَدُ : مُزاوَلَةُ الصَّيْدِ والمُطارَدَةُ فيه . و ـــ : فِراخُ النَّحْلِ .

الطَّرِيدُ : المَطْرُودُ . وهي طَرِيدٌ ، وطَرِيدَةٌ . و ـــ : الهارِبُ . و ـــ : الذي يُولَدُ بَعْدَ أَخِيهِ ، وكُلٌّ منهما طَرِيدُ الآخَرِ . والطَّرِيدانِ : اللَّيْلُ والنَّهارُ .

الطَّرِيدَةُ : المَطْرُودَةُ . و ـــ : ما طَرَدْتَ من صَيْدٍ أو غَيْرِهِ . و ـــ : الصَّيْدُ نَفْسُهُ . (ج) طَرائِدُ .

الطِّرادُ والمِطْرَدُ : الرُّمْحُ القَصِيرُ يُطْعَنُ به الوَحْشُ .

الطَّرّادُ : سَفِينَةٌ صغيرةٌ سريعةُ السَّيْرِ . و ـــ : نَوْعٌ من السُّفُن الحَرْبِيَّة السَّرِيعَة .

الطَّرّادَةُ : السَّفينة الحَرْبِيَّةُ السَّرِيعَة كالطَّرّاد (مح) .

أَطْرَدَهُ : صَيَّرَهُ طَرِيداً .

طارَدَ الأَقْرانُ طِراداً ، ومُطارَدَةً : حَمَلَ بعضُهم على بَعْضٍ . يُقال : هم فُرْسانُ الطِّرادِ ؛ أي : الذين يَحْمِلُ بعضُهم على بَعْضٍ في الحَرْبِ ونَحْوِها . و ـــ فلاناً : سابَقَهُ في الطِّرادِ .

اطَّرَدَ : تَتابَعَ و ـــ : تَسَلْسَلَ . و ـــ : تَبِعَ بعضُه بَعْضاً . و ـــ الأَمْرُ : استقامَ . و ـــ الكَلامُ أو الحديثُ : جَرَى مجْرًى واحِداً مُتَّسِقاً .

المُطَّرِدُ ـــ قياسٌ مُطَّرِدٌ : عامٌّ لا شُذُوذَ فيه . ومنه : القاعِدَةُ المُطَّرِدَةُ .

تَطارَدَ الأَقْرانُ وغيرُهم في الحرب ونحوها : حَمَلَ بعضُهم على بَعْضٍ .

اسْتَطْرَدَ له في الحرب ونحوها : أَظْهَرَ له الانْهزامَ مَكِيدَةً ثُمَّ حَمَلَ عليه . و ــ في الكلامِ أو الحديثِ : تَنَقَّلَ من موضوعٍ إلى آخر (مو) .

طرر

طَرَّ ــُ طَرّاً ،وطُرُوراً : كانَ طَرِيراً ذا رُواءٍ وجَمالٍ . و ــ الشَّعْرُ والشّارِبُ والنَّباتُ : نَبَتَ . و ــ القومَ بالسَّيْفِ طَرّاً : طَرَدَهُمْ . و ــ شارِبَهُ : قَصَّهُ . و ــ الثَّوْبَ : شَقَّهُ وقَطَعَهُ . و ــ الماشِيَةَ : ساقَها سَوْقاً عَنِيفاً .

الطَّرُّ : الشَّقُّ والقَطْعُ .

الطُّرُّ : الجَماعَةُ . يُقال : جاءَ القومُ طُرّاً[1] ؛ أي : جَميعاً دُونَ أن يَتَخَلَّفَ منهم أَحَدٌ .

الطُّرَّةُ : طَرَفُ كُلِّ شيءٍ وحَرْفُهُ . و ــ : ما تَتَزَيَّنُ به المرأةُ من الشَّعْرِ المُوفي على جَبْهَتِها بالقَصِّ والتَّصْفِيفِ . (ج) طُرَرٌ ، وطِرارٌ .

الطَّرِيرُ : ذُو المَنْظَرِ والهَيْئَةِ الحَسَنَةِ والجَمال . وغُلامٌ طَرِيرٌ : نَبَتَ شارِبُهُ . وسِنانٌ طَرِيرٌ ومَطْرُورٌ : مُحَدَّدٌ مَسْنُونٌ .

أَطَرَّ فلاناً : طَرَدَهُ . و ــ يَدَهُ : أَسْقَطَها .

طَرَّرَتِ الفَتاةُ : اتَّخَذَتْ لنفسِها طُرَّةً . ويقال : طَرَّرَ الثَّوْبَ ؛ أي : جَعَلَ له طُرَّةً .

طرز

الطَّرْزُ : الشَّكْلُ والنَّمَطُ . و ــ : الجَيِّدُ من كُلِّ شيءٍ . يُقالُ : ما أَحْسَنَ طَرْزَهُ ، وهذا من طَرْزِهِ ؛ أي : من شَكْلِهِ . ويقال : طَرْزُ فلانٍ طَرْزٌ حَسَنٌ .

الطِّرازُ : النَّمَطُ والشَّكْلُ والهَيْئَةُ . يُقال : هذا على طِرازِ ذاكَ ؛ أي : على نَمَطِهِ . قال حسّان بن ثابت :

بِيضُ الوُجُوهِ كريمةٌ أحسابُهُمْ
شُمُّ الأُنُوفِ من الطِّرازِ الأَوَّلِ ؛

أي : من النَّمَطِ الأَوَّلِ . و ــ : الجَيِّدُ من كلّ شيءٍ . و ــ : ما يُنْسَجُ من الثِّيابِ للسُّلْطانِ . و ــ : المَوْضِعُ الذي تُنْسَجُ فيه الثِّيابُ الجَيِّدَة .

دارُ الطِّراز في عمل المُوَشَّحات : كتابٌ من تأليف ابن سناء المُلْك المتوفَّى سنة ٦٠٨ للهجرة .

الطَّرْزِيُّ : الطَّرّازُ . وحِرْفَتُهُ : **الطِّرازَةُ** .

طَرَّزَ الثَّوْبَ : جَعَلَ له طِرازاً . و ــ : وَشّاهُ وزَخْرَفَهُ . يقال ثوبٌ مُطَرَّزٌ بالذَّهب وغيره . وهو مُطَرِّزٌ وطَرّازٌ .

تَطَرَّزَ فلان في المَلْبَسِ وغيرِهِ : تَأَنَّقَ فلم يَلْبَسْ إلاّ فاخِراً .

طرس

الطِّرْسُ : الصَّحِيفَةُ . (ج) طُرُوسٌ وأَطْراسٌ .

طَرَّسَ الكِتابَ : جَوَّدَ كتابَتَهُ . و ــ : أَعادَ الكتابَةَ على المكتوب المَمْحُوِّ .

طَرَطُوس : مدينة ومرفأ هام ومركز محافظة على السّاحل السُّورِيّ ، جنوب اللاذِقِيَّةِ . أُسِّسَت في العهد الرُّومانِيّ ، سُمِّيَتْ انترادوس (أي المدينة المُقابلة لأرواد) ، ثم حُوِّلَ اسمُها إلى طرطوس . فيها منشآت اقتصاديَّة هامَّة : (المرفأ ، ومعمل الأسمنت ، ومصب النّفط) . تشتهر بالزَّيتون ، والحمضيّات ، وصيد الأسماك . من آثارها القلعة ، والمُتْحَفُ ، وبقايا سور قديم .

(١) وتُعْرَبُ (حالاً) .

طرش

طَرِشَ ـَ طَرَشاً : ثَقُلَ سَمْعُهُ أو تَعطَّلَتْ حاسَّةُ سَمْعِهِ . فهو أَطْرَشُ ، وهي طَرْشاءُ . (ج) طُرْشٌ .

الطَّرَشُ : ثِقَلُ السَّمْع ، وهو أَقَلُّ من الصَّمَمِ (مو) .

تَطارَشَ : تظاهَرَ بالطَّرَشِ والصَّمَمِ .

طرطر

الطُّرْطُورُ : القَلَنْسُوَةُ الطَّويلَةُ الدَّقِيقَةُ الرَّأْسِ . و ــ : الرَّجُلُ الدَّقيقُ الطَّويلُ . و ــ : الوَغْدُ من الرِّجال . (ج) طَراطِيرُ .

طرف

طَرَفَ البَصَرُ ــِ طَرْفاً : تَحَرَّكَ جَفْناهُ . يُقال : ما بَقِيَتْ منهم عَيْنٌ تَطْرِفُ ؛ أي : ماتُوا كُلُّهُمْ ، أو قُتِلُوا . و ــ عَيْنَه : أَصابَها بشَيءٍ فَدَمَعَت . و ــ بَصَرَهُ : أَطبقَ أحد جَفْنَيْهِ على الآخَرِ . والمَرَّةُ منها (طَرْفَة) . يقال : أسرع من طَرْفَةِ عَيْنٍ . و ــ المالُ عينَه : أَعماهُ عن الحَقِّ . و ــ فلاناً عن الأَمْرِ : صَرَفَهُ وردَّه عنه . وطَرَفَتِ الدُّنْيا عَيْنَه : مالَ إليها وطمَح ببصره نحوها . **وطُرِفَتْ** عَيْنُه فهي مَطْرُوفَةٌ .

طَرُفَ ـُ طَرافَةً : صارَ طَرِيفاً .

الطَّرْفُ : العَيْنُ ﴿ قاصِراتُ الطَّرْفِ عِينٌ[1] ﴾ . و ــ : النَّظَرُ : ﴿ أنا آتِيكَ به قبلَ أَنْ يَرْتَدَّ إليك طَرْفُكَ[2] ﴾ . و ــ : تحريكُ الجُفُونِ . و ــ من كُلِّ شيءٍ : منتهاهُ وطَرَفُهُ . ويقال : نَظَرَ بطَرْفٍ خَفِيٍّ ؛ أَيْ : غَضَّ مُعْظَمَ عَيْنِه ونَظَرَ بباقيها من الاسْتِحْياءِ والخَوْف . وهي غَضِيضُ الطَّرْفِ ؛ أي : تنظر إلى الأَرضِ حَياءً .

الطَّرْفُ : الكريمُ من النّاسِ . يُقال : امرأةٌ طِرفُ الحديثِ ؛ أي : حَسَنَتُهُ يَسْتَطْرِفُهُ مَنْ سَمِعَهُ . ورَجُلٌ طِرْفٌ في نَسَبِهِ ؛ أي : حديثُ الشَّرَفِ .

الطَّرَفُ من كُلِّ شيءٍ : مُنْتَهاهُ . و ــ : الطّائِفَة من الشَّيءِ . و ــ : النّاحية أو الجانِبُ ﴿ وأَقِمِ الصَّلاةَ طَرَفَيِ النَّهارِ[1] ﴾ و أَطْرافُ البَدَنِ : اليَدانِ والرِّجْلانِ والرَّأْسُ . والأَطْرافُ من النّاس : خِلاف الرُّؤُوسِ . وفلان كريم الطَّرَفَيْنِ ؛ أي : كريم نسب الأَبِ والأُمّ . و ــ : أحد المُتعاقِدَيْنِ (مو) .

الطُّرْفَةُ : النّادِرَةُ والمُلْحَةُ . و ــ : كُلُّ شيءٍ اسْتَحْدَثْتَهُ فأَعْجَبَكَ . (ج) طُرَفٌ .

الطَّرْفاءُ : جنسٌ من النَّباتِ منه أشجارٌ وجَنَباتٌ من الفصيلة الطرفاوِيَّة ، ومنه الأَثْل . وهي طَرْفاءَةٌ وطَرَفَةٌ .

طَرَفَةُ بنُ العَبْدِ : شاعِرٌ جاهِلِيٌّ مشهورٌ .

الطّارِفُ : المُسْتَفادُ حديثاً من المالِ ونحوِه . ويقابِلُهُ التّالِدُ .

الطّارِفَةُ : العَيْنُ . (ج) طَوارِفُ . يُقال : لا تَراهُ الطَّوارِفُ ؛ أي : العُيُونُ . ويقال : جاء بطارِفَةِ عَيْنٍ ؛ أي : بمالٍ كثيرٍ يَطْرِفُ عَيْنَ الحاسِدِ .

الطَّرِيفُ : المُسْتَحْدَثُ المُسْتَحْسَنُ . و ــ : المُسْتَفادُ من المالِ حديثاً ويقابِلُهُ التَّلِيدُ . (ج) طُرُفٌ .

الطَّرِيفَةُ : ما يُسْتَحْسَنُ ويُسْتَمْلَحُ . (ج)

(١) الصّافّات /٤٨/ .
(٢) النمل /٤٠/ .

(١) هود /١١٤/ .

طَرائِفُ . وطَريفَةُ الخَبَرِ : الخَبَرُ الجَدِيدُ . وطَرائِفُ الحديث : مختاراتُهُ .

الأُطْرُوفَةُ : الحديثُ المُسْتَحْسَنُ النّادِرُ . و ــ : المُسْتَحْدَثُ المُعْجِبُ . (ج) أطارِيفُ .

أَطْرَفَ الرَّجُلُ : أتى بِطُرْفَةٍ . و ــ فلاناً : أعطاهُ طُرْفَةً . و ــ فلاناً بكذا : أتحفه به .

المُطْرَفُ والمِطْرَفُ : رِداءٌ أو ثَوْبٌ مُرَبَّعٌ ذو أعلامٍ، مصنوعٌ من الخَزِّ . (ج) مَطارِفُ .

طَرَّفَ الجُنْدِيُّ : قاتَلَ في الأَطْرافِ . و ــ الشَّيْءَ : جَعَلَ له طَرَفاً ، أو جَعَلَهُ طَرَفاً . وطَرَّفَتِ المرأةُ أنامِلَها وأظفارَها : خَضَّبَتْها أو زَيَّنَتْها .

التَّطْرِيفُ : عمليَّة قَصِّ الأَظْفارِ وتزيين اليد (مج) .

تَطَرَّفَ : أتى الطَّرَفَ . و ــ في كذا : جاوَزَ حَدَّ الاعتدال ولم يتوسَّطْ .

التَّطَرُّفُ : الغُلُوُّ .

اسْتَطْرَفَهُ : رآه طَرِيفاً . و ــ الشَّيءَ : استفادَهُ حديثاً .

طرق

طَرَقَ النَّجْمُ ــُ طُرُوقاً : طَلَعَ لَيْلاً . وهو النَّجْمُ الطّارِقُ . و ــ الشَّيءَ طَرْقاً : ضَرَبَهُ بالمِطْرَقَةِ . و ــ المَعْدِنَ : ضَرَبَهُ ومَدَّدَهُ . و ــ النَّجّادُ الصُّوفَ : ضَرَبَهُ بالمِطْرَقِ ؛ أي القضيب . و ــ البابَ : قَرَعَهُ . و ــ الخيالُ فلاناً : زارَهُ في الحُلُمِ . و ــ الكاهِنُ : ضَرَبَ بالحصى فهو طارِقٌ . (ج) طُرّاقٌ ؛ أي : مُتَكَهِّنُونَ : وهُنَّ طَوارِقُ ؛ أي : مُتكهِّناتٌ[1]

و ــ القومَ طَرْقاً وطُرُوقاً : أتاهُم لَيْلاً . فهو طارِقٌ . (ج) طُرّاقٌ . وهي طارِقَةٌ . (ج) طَوارِقُ . و ــ الكلامَ : عَرَضَ له وخاضَ فيه .

الطَّرْقُ : الضَّرْبُ بالحصى والخَطُّ بالرَّمْلِ لِلتَّكَهُّنِ .

الطَّرْقَةُ : المَرَّةُ من الطَّرْقِ . و ــ : الصَّنْعَة . يقال هذا طَرْقَةُ رَجُلٍ ؛ أي : صَنْعَتُهُ .

الطُّرْقَةُ : الطَّرِيقُ . و ــ : المَذْهَبُ . (ج) طُرَقٌ .

الطَّرِيقُ : السَّبِيلُ أو المَمَرُّ الواسِعُ المُمْتَدُّ أوسعَ من الشّارِعِ . (ج) . (ج) طُرُقٌ . وابنُ الطَّرِيقِ : اللِّصُّ . وأُمُّ الطَّرِيقِ : الضَّبُعُ . (وجج) طُرُقاتٌ .

الطَّرِيقَةُ : الطَّرِيقُ . و ــ : السِّيرَةُ . و ــ : المَذْهَبُ والأُسْلُوبُ . (ج) طَرائِقُ . والطَّرائِقُ : الطَّبَقاتُ بعضُها فوق بَعْضٍ .

الطّارِقُ : الآتي لَيْلاً . و ــ : النَّجْمُ الثّاقِب . و ــ الحادِثُ ، أو الحادثُ لَيْلاً . (ج) طُرّاقٌ (في العُقلاءِ) وطَوارِقُ (في غيرهم) . (نحنُ بَناتُ طارِقٍ) ؛ أي : إنَّ أبانا في الشَّرَفِ كالنَّجْمِ المُضيءِ .

الطَّوارِقُ : قَوْمٌ من البربر يسكنون في صحراء الجزائر وهم بُداةٌ يَتَحَجَّبُ رجالُهُمْ .

المِطْرَقُ : القَضيبُ يَضْرِبُ به النَّجّادُ الصُّوفَ أو القطنَ . (ج) مَطارِقُ .

المِطْرَقَةُ : آلَةٌ من حديد ونحوِه تُطْرَقُ بها المَعادِنُ . و ــ : القضيبُ الذي يَضْرِبُ به النَّجّادُ الصُّوفَ أو القطنَ . (ج) مَطارِقُ .

أَطْرَقَ الرَّجُلُ : أرخى عَيْنَيْهِ يَنْظُرُ إلى الأَرْضِ . و ــ : سَكَتَ لحَيْرَةٍ أو خَوْفٍ أو نحوهما .

(١) قال لَبيد :

لَعَمْرُكَ مائِرِي الطَّوارِقُ بالحَصى
ولا زاجِراتُ الطَّيْرِ ما اللّهُ فاعِلُ .

الطَّعْنَةُ : المَرَّة من الطَّعْنِ . و ــ : أَثَرُ الطَّعْنِ . (ج) طَعنات .
المَطْعَنُ : الطَّعْنُ . و ــ : مَوْضِعُ الطَّعْنِ . و ــ : العَيْبُ . (ج) مَطاعِنُ .
الطَّعَّانُ : الكثيرُ الطَّعْنِ . ومنه الطَّعّانُ في أعْراضِ النّاسِ .
المِطْعانُ : الطَّعّانُ . (ج) مَطاعِينُ .
الطَّعِينُ : الحاذِقُ بالطَّعانِ في الحَرْبِ .
الطّاعُونُ : داءٌ وَرَمِيٌّ وَبائِيٌّ مُعْدٍ حادٌّ يُصِيبُ الجرذانَ ، وتنتقل عَدْواهُ بوساطة لَذْع البراغيث التي تَعِيش مُتَطَفِّلَةً على هذه الحيوانات[1] . (ج) طَواعِينُ .
طاعَنَهُ طِعاناً ، ومُطاعَنَةً : طَعَنَ كُلٌّ منهما الآخرَ .
تَطاعَنَ القومُ تَطاعُناً ، **واطَّعَنُوا** : طَعَنَ كُلٌّ منهم الآخرَ .

طغم

الطُّغامُ : أَرْذال النّاسِ وأَوْغادُهُمْ . يقال : (هو طَغامَةٌ من الطُّغامِ) ؛ أي : وَغْدٌ من الأَوْغادِ .

طغو

طَغا ـُ طُغْواً ، وطُغْواناً : جاوَزَ القَدْرَ والحَدَّ . فهو طاغٍ . (ج) طُغاةٌ ، وطاغُونَ . و ــ البحرُ : هاجَتْ أَمْواجُهُ . و ــ السَّيْلُ : جاء بماء كثيرٍ .
الطَّغْوى : مُجاوَزَةُ الحَدِّ ، والغُلُوُّ في الكُفْرِ . ﴿ كَذَّبَتْ ثَمُودُ بِطَغْواها[2] ﴾ .
الطّاغُوتُ : الطّاغي المُعْتَدِي أو كثيرُ الطُّغْيانِ . و ــ : الشَّيْطانُ . و ــ : كُلُّ رَأْسِ ضلالٍ . و ــ : كُلُّ ما عُبِدَ من دُونِ اللَّهِ من الجِنِّ والإنْسِ والأَصْنامِ . (ج) طَواغِيتُ .
أَطْغاهُ المالُ وغيرُه : جعله طاغِياً .

طغي

طَغَى ـَ طَغْياً ، وطُغْياناً : جاوَزَ الحَدَّ المقبولَ . فهو طاغٍ . و ــ الكافِرُ : غَلا في الكُفْرِ . و ــ فلانٌ : أَسْرَفَ في المَعاصي والظُّلْمِ . و ــ الماءُ : ارْتَفَعَ وفاضَ وجاوَزَ الحَدَّ في الزِّيادَةِ .
الطُّغْيانُ : مُجاوَزَةُ الحَدِّ في الظُّلْمِ أو الكُفْرِ أو في اندفاقِ الماءِ .
الطّاغِي : الذي يُجاوِزُ حَدَّهُ في الشَّرِّ ، والظّالِمُ . (ج) طُغاةٌ ، وطاغُونَ .
الطّاغِيَةُ : الجَبّارُ . و ــ : المُتَكَبِّرُ . و ــ : العظيمُ الظُّلْمِ . و ــ : الصّاعِقَة .
أَطْغاهُ وطَغّاهُ : حَمَلَه على الطُّغْيانِ .

طفأ

طَفِئَتِ النّارُ ونحوُها ـَ طَفْئاً ، وطُفُوءاً : خَمَدَتْ وسَكَنَ لَهَبُها . وطَفِئَتِ العَيْنُ : ذَهَبَ نُورُها . يقال : طَفِئَتِ الفِتْنَةُ .
المِطْفَأَةُ : أداةٌ تُطْفِئُ النّارَ بسائِلٍ أو بغازٍ أو نحوه . (ج) مَطافِئُ[1] .
أَطْفَأَ النّارَ إطفاءً : أَخْمَدَها وأَذْهَبَ لَهَبَها . و ــ الفِتْنَةَ أو الحَرْبَ : سَكَّنَها .
طَفَّأَ النّارَ وغيرَها : أَطْفَأَها .
انْطَفَأَتِ النّارُ : ذَهَبَ لَهَبُها وخَمَدَتْ .

طفح

طَفَحَ الإناءُ أو النَّهْرُ أو الحَوْضُ ونحوهُ ـَ طَفْحاً ، وطُفُوحاً : امْتَلأَ حتّى فاضَ من

(١) الموسوعة المُيَسَّرَة .
(٢) الشمس /١١/ .

(١) الوجيز .

جَوانِبِه . فهو طافِحٌ ، وطَفْحانُ . وهي طَفْحَى . وطَفَحَتِ القِدْرُ بِزَبَدِها : رَمَتْ به . وطَفَحَ الجِلْدُ : ظَهَرَ عليه الطَّفْحُ . و ـــ فلانٌ الإناءَ : مَلَأَهُ حتى يَفِيضَ .

الطَّفْحُ (في الطِّبِّ) : آفَةٌ جِلْدِيَّةٌ ظاهرة ناشِئة عن أمْراضٍ عامَّةٍ كالحُمَّيات . (ج) طُفُوحٌ (مج) .

الطُّفاحَةُ : ما طَفَحَ فوقَ الشَّيءِ كَزَبَدِ القِدْرِ ورَغْوَتِها . و ـــ : كُلُّ ما عَلا وفاضَ على الجَوانِبِ .

المِطْفَحَةُ : مِغْرَفَةٌ تُنْزَعُ بها طُفاحَةُ القِدْر ، وهي أداةٌ تَنْتَهي بقُرْصٍ مُسْتَدِيرٍ مُثَقَّبٍ تُؤْخَذُ بها رَغْوَةُ القِدْرِ .

أطْفَحَ الإناءَ **وطَفَّحَهُ** : مَلَأَهُ حتى فاضَ .

اطَّفَحَ القِدْرَ ونحوَها : أخَذَ طُفاحَتَها .

طفر

طَفَرَ الرَّجلُ ـِ طَفْراً ، وطُفُوراً : وَثَبَ في ارْتِفاعٍ . و ـــ الحائِطَ والنَّهْرَ : قَفَزَ من فَوْقِه وتَخَطَّاهُ إلى ما وراءَه . فهو طافِرٌ .

الطَّفْرَةُ : الوَثْبَةُ في ارْتِفاعٍ . يقال : حَدَثَ هذا طَفْرَةً ؛ أي : دون تَدَرُّجٍ .

الطَّيْفُورُ : طائِرٌ صَغِيرٌ .

طفس

طَفِسَ الثَّوبُ ـَ طَفَساً ، وطَفاسَةً : اتَّسَخَ فهو طَفِسٌ ، وهي طَفِسَةٌ . وطَفَس : بَلَدٌ بِحَوْرانَ .

طفش

طَفَشَ ـُ طَفْشاً : خَرَجَ هائِماً على وَجْهِهِ[1] .

(١) التاج .

طفف

طَفَّ فلانٌ الحائِطَ ـُ طَفّاً : عَلاهُ . و ـــ الشَّيءُ ـِ طَفّاً : طَفا وارْتَفَعَ .

الطَّفُّ : شَطُّ النَّهْرِ ، وساحِلُ البَحْرِ ، وجانِبُ البَرِّ . وطَفُّ الفُراتِ : ماارْتَفَعَ من جانِبِهِ .

الطَّفِيفُ : القليلُ المادِّيّ والمعنويّ . و ـــ : الخَسِيسُ .

الطُّفافَةُ : الشَّيءُ اليَسيرُ يَبْقَى في الإناءِ ونحوِهِ . و ـــ : ما لا يُعْتَدُّ به .

الطَّفافُ : طَفافُ الشَّمْسِ : دُنُوُّها للغُروب . يُقال : أتانا عند طَفافِ الشَّمْسِ . و ـــ من المكيالِ ونحوه : أعلاه أو نهايتُه من أعلى . وملؤُه بعد المَسْح على رَأْسِهِ .

الطَّفّانُ من الآنِيَةِ : الذي مُلِئَ إلى طَفافِه (أعلاه) .

أطَفَّ عليه : أشْرَفَ وأطَلَّ . و ـــ الكَيْلَ ونحوَه : أبْلَغَهُ طَفافَهُ (أعلاه) وملأه إلى نهايته .

طَفَّفَ الرَّجلُ على عِيالِه : ضَيَّقَ عليهم وبَخِلَ . و ـــ على فلانٍ : أعطاهُ أقَلَّ مِمّا أخَذَ منه . و ـــ المِكْيالَ أو الوَزْنَ : نَقَصَهُ وبَخَسَه . فهو مُطَفِّفٌ ﴿وَيْلٌ لِلمُطَفِّفِينَ[1]﴾ .

التَّطْفِيفُ : نَقْصُ المِكْيالِ أو البَخْسُ في المِكيال والميزان .

طفق

طَفِقَ يَفْعَلُ كذا ـَ طَفَقاً ، وطُفُوقاً : جَعَلَ وأخَذَ أو اسْتَمَرَّ يَفعَلُهُ (وهو مُختَصٌّ بالإثْبات ولا يكونُ مَنْفِيّاً) .

طفل

طَفَلَتِ الشَّمْسُ ـُ طَفْلاً ، وطُفُولاً : دَنَتْ لِلغُرُوبِ .

(١) المطففين /١/ .

طَفُلَ الشَّيءُ ـُ طَفالَةً ، وطُفُولَةً : رَخُصَ ونَعُم ورَقَّ .

الطَّفْلُ : الرَّخْصُ النّاعِمُ الرَّقيقُ. وهي طَفْلَةٌ . (ج) طُفُولٌ . يقال : امرأةٌ طَفْلَةُ الأنامِلِ ؛ أي : ناعِمَتُها . وفتاةٌ طَفْلَةٌ : رَقيقة البَشَرَةِ ناعِمَة .

الطِّفْلُ : المَوْلُودُ حَتَّى البُلُوغ . يقال : هو طِفْلٌ وهي طِفْلَةٌ ، وهما طِفْلانِ أو طِفْلَتانِ ، وهُمْ أطْفالٌ وهُنَّ طِفْلاتٌ . ويُقال : هي وهما وهم وهُنَّ طِفْلٌ ﴿ أو الطِّفْلُ الذين لم يَظْهَرُوا على عَوْراتِ النِّساءِ[1] ﴾ . و ــ : الصَّغيرُ من كُلِّ شَيْءٍ . يقال : أتَيْتُهُ والليلُ طِفْلٌ ؛ أي : في أوَّلِهِ .

الطُّفُولَةُ : المرحلة من المِيلادِ إلى البُلُوغِ .

الطَّفَلُ : الوَقْتُ قُبَيْلَ غُرُوبِ الشَّمْسِ ، أو بُعَيْدَ طُلوعِ الشَّمْسِ وهما طَفَلُ العَشِيِّ ، وطَفَلُ الغَداةِ .

الطُّفُولِيَّةُ : الطُّفُولَةُ .

الطُّفَيْلِيُّ : الذي يَغْشَى الوَلائِمَ والمجالِسَ ونحوها بلا دَعْوَةٍ . و ــ (في علم الأحياء) : كائِنٌ حَيٌّ (نبات أو حيوان) يعيش متطفِّلاً على كائِن حَيٍّ آخر في داخِلِه أو خارجه .

أطْفَلَ القَومُ : دَخَلُوا في الطَّفَلِ . وأطْفَلَتِ الأُنثى : صارَتْ ذاتَ طِفْلٍ . و ــ الشَّمْسُ : احْمرَّتْ عند الغُرُوبِ .

المُطْفِلُ : ذاتُ الطِّفْلِ من الإنْسانِ والحَيَوانِ . (ج) مَطافِيلُ ، و مَطافِلُ .

تَطَفَّلَ : صار طُفَيْلِيّاً . و ــ : تَخَلَّقَ بأخْلاقِ الأطْفالِ .

(١) النور /٣١/ .

طفو

طَفا الشَّيءُ فوقَ الماءِ ـُ طَفْواً ، وطُفُوّاً : عَلا ولم يَرْسُبْ . فهو طافٍ ، وهي طافِيَةٌ . ومنه السَّمَكُ الطّافي وهو الذي يَمُوتُ في الماء ثم يَعْلُو فوق وَجْهِهِ ويَظْهَرُ .

الطُّفاوَةُ : ما طَفا من زَبَدِ القِدْرِ ودَسَمِها .

طَق

طَقْ : حَكايَةُ صَوْتِ الحَجَرِ إذا وَقَعَ على الأرْضِ . و ــ : حكايَةُ وَقْعِ الحافِرِ على الأرْضِ الصُّلْبَة .

طقس

الطَّقْسُ : النِّظامُ والتَّرْتِيبُ (ج) طُقُوسٌ . و ــ (عند النصارى) : نظام الخدمة الدِّينيّة أو شعائِرُها واحتفالاتها (د) . و ــ : حال الجَوِّ . فيقال : طَقْسٌ حَسَنٌ أو رديءٌ أو مُمْطِرٌ أو مُعْتَدِلٌ أو بارد أو حارٌّ . (مح) .

طقطق

طَقْطَقَ : صَوَّتَ ، أو كَرَّرَ صوتَ (طَقْ) . و ــ الشَّيءَ : جَعَلَهُ يُصَوِّتُ ، أو جعله يُطَقْطِقُ .

طقق

طَقَّ ـِ طَقّاً : صَوَّتَ أو سُمِعَ له صَوْتُ (طَقْ) .

طقم

الطَّقْمُ : مَجْمُوعَةٌ مُتكامِلَةٌ من الأدَواتِ تُسْتَعْمَلُ في أغْراضٍ خاصَّةٍ. (مج) .

طلب

طَلَبَهُ ـُ طَلَباً : حاوَلَ وُجُودَهُ وأَخْذَهُ . و ـِ : أرادَهُ . وطَلَبَ إليه الشَّيْءَ : سأله أن يعطيه إيّاهُ أو رَغِبَ فيه .

الطَّلَبُ : المَطْلُوبُ .

الطِّلْبُ : المَطْلُوبُ . يُقال هذا الكتابُ طِلْبُكَ ؛ أي : مَطْلُوبُكَ . و ـِ : الطّالِبُ . يُقال : هو طِلْبُ عِلْمٍ ؛ أي : طالِبُ عِلْمٍ . (ج) طِلَبةٌ .

الطِّلْبَةُ : المَطْلُوبُ . يقال : الشَّهادَةُ طِلْبَتُهُ ؛ أي : ما يطلبُه .

الطِّلْبَةُ : ما طَلَبْتَهُ من شَيْءٍ . يُقال : وَصَلَتْ طِلْبَةُ الثِّيابِ ؛ أي : الثيابُ المطلوبَة . و ـِ : الحاجَة . يقال : لي عِنْدَهُ طِلْبَةٌ ؛ أي : بُغْيَةٌ أو حَقٌّ تَجِبُ مطالبتُه به . (ج) طِلِباتٌ .

المَطْلَبُ : الطَّلَبُ . و ـِ : المَقْصِدُ . و ـِ : المَبْحَثُ . (ج) مَطالِبُ .

الطّالِبُ : الذي يَطْلُبُ العِلْمَ ويُطْلَقُ على الدّارِسِ في مرحلة التَّعليم العالي . (ج) طُلّابٌ ، وطَلَبَةٌ . وهي طالِبَةٌ . (ج) طالِباتٌ .

الطَّلّابُ : الكثيرُ الطَّلَبِ .

أَطْلَبَ الماءُ : بَعُدَ فلم يُنَلْ إلاّ بِطَلَبٍ . و ـِ فلاناً : أعطاهُ ما طَلَبَه أو أَحْوَجَهُ إلى الطَّلَبِ . يُقال : أَطْلَبَهُ الفقرُ ؛ أي : أَحْوَجَهُ إلى الطَّلَبِ .

طالَبَهُ بِحَقِّه مُطالَبَةً ، وطِلاباً : طَلَبَه منه .

اطَّلَبَ الشَّيءَ : طَلَبَهُ . فهو مُطَّلِبٌ ، وبه سُمِّيَ عبدُ المُطَّلِب .

تَطَلَّبَ الشَّيءَ : طَلَبَه مَرَّةً بعد أُخرَى . و ـِ الأَمْرُ كذا : احتاجَ إليه .

طلح

طَلَحَ فلانٌ ـُ طَلاحاً : فَسَدَ (ضِدّ صَلَحَ) . فهو طالِحٌ ؛ أي : فاسِدٌ ويُقابِله الصالِحُ .

طَلِحَتِ الإبلُ ـَ طَلَحاً : شَكَتْ بطُونَها من أَكْلِ الطَّلْحِ . وطَلِحَ المكانُ : كَثُرَ طَلْحُهُ .

الطَّلْحُ : شَجَرٌ شائِكٌ ضَخْمٌ بالحجازِ تَرْعاهُ الإبِلُ . الواحدةُ طَلْحَةٌ . و ـِ : المَوْزُ ﴿وطَلْحٍ مَنْضُودٍ(١)﴾ .

طلس

طَلَسَ بَصَرُهُ ـِ طَلْساً : ذَهَبَ . و ـِ الشَّيءَ : طَمَسَهُ ومَحاهُ .

طَلِسَ ـَ طَلَساً ، وَطُلْسَةً . وطَلُسَ ـُ طُلْسَةً : كان أَطْلَسَ ؛ أي : أَغْبَرَ إلى السَّوادِ .

الطُّلْسَةُ : غُبْرَةٌ إلى السَّوادِ .

الأَطْلَسُ : ما في لَوْنِه طُلْسَةٌ . و ـِ : الذِّئْبُ الأَمْعَطُ الذي تَساقَطَ شَعْرُهُ في لَوْنِهِ غُبْرَةٌ إلى السَّواد . و ـِ : نسيج من حرير . (د)

الطِّلْسَةُ : خِرْقَةٌ يُمْحَى بها اللَّوْحُ المكتوبُ ، أو السَّبُّورَة .

الطَّيْلَسانُ : كساءٌ أَخضرُ يلبسه الخَواصُّ من العلماء والمشايخ ، وهو من لباس العجم . (ج) طَيالِسُ ، وطَيالِسَةٌ . (مع) فارسي .

انْطَلَسَ أَثَرُهُ : امَّحى أو خَفِيَ وانْطَمَسَ .

طلسم

الطِّلَسْمُ والطِّلَسْمُ (مع) : السِّرُّ المكتومُ . و ـِ : نُقُوشٌ تُنْقَشُ على أَجْسادٍ خاصَّةٍ في أوقاتٍ مناسبة بكيفيات ملائمة لحوائج معلومة .

---

(١) الواقعة /٢٩/ .

يزعُمون أنَّها تردُّ الأذى . (ج) طَلاسِمُ ، وطِلَسْمات .

طَلَعَ

طَلَعَ الكوكَبُ أو الشَّمْسُ ـُ طُلُوعاً : ظَهَرَ من عُلُوٍّ . فهو طالِعٌ . (ج) طَوالِعُ،وطُلَّعٌ . وهي طالِعَةٌ . و ـــ الزَّرْعُ : بَدا . و ـــ فلانٌ على القَوْمِ : أقبل عليهم . و ـــ فلانٌ من المكانِ : خَرَجَ . و ـــ فلانٌ الجَبَلَ ، وفيه : عَلاه وصَعِدَ فيه . و ـــ النَّخْلُ : خَرَجَ طَلْعُهُ .

طَلِعَ الجبلَ ـَ طُلُوعاً : عَلاهُ .

الطَّلْعُ : غِلافٌ يُشْبِهُ الكُوزَ يَنْفَتِحُ عن حَبٍّ مَنْضُودٍ فيه مادَّةُ إخصاب النَّخْلَة . ﴿والنَّخْلَ باسِقاتٍ لها طَلْعٌ نَضِيدٌ[1]﴾ . و ـــ : المِقْدارُ . يُقالُ : الجَيْشُ طَلْعُ أَلْفٍ ؛ أي : مِقْدارُ أَلْفٍ .

الطَّلْعَةُ ـــ طَلْعَةُ الرَّجُلِ : وَجْهُهُ ورُؤْيَتُهُ . يقال : أنا مُشْتاقٌ إلى طَلْعَتِكَ ؛ أي : إلى رُؤْيَتِكَ .

الطُّلَعَةُ : الكثيرُ الطُّلُوعِ أو التَّطَلُّع . ونَفْسٌ طُلَعَةٌ : كثيرة التَّطَلُّعِ إلى الشَّيءِ .

الطَّلِيعَةُ : طَلِيعَةُ الجَيْشِ : مُقَدِّمَتُهُ ومَنْ يُبْعَثُ أمامَهُ لِيَعْرِفَ خَبَرَ العَدُوِّ . (ج) طَلائِعُ . يُقال : هو في الطَّلِيعَةِ أو في طَلِيعَةِ كذا .

الطَّالِعُ (عند المُنَجِّمينَ) : ما يَتَنَبَّأُ به المُنَجِّمُ من الحوادث بطلوع كوكبٍ مُعَيَّنٍ . يُقال : هو حَسَنُ الطَّالِعِ . (ج) طَوالِعُ . و ـــ : الفَجْرُ الكاذِبُ .

الطَّلَّاعُ : رَجُلٌ طَلَّاعُ الثَّنايا والأَنْجُد ؛ أي : مُجَرِّبٌ لِلأُمورِ يَعْلُوها ويَقْهَرُها بِمَعْرِفَتِهِ وتَجارِبِهِ وجَوْدَةِ رَأْيِه .

المَطْلَعُ والمَطْلِعُ : اسمٌ للزَّمانِ والمَكانِ من الطُّلُوعِ (الظُّهور) ﴿ حتّى إذا بَلَغَ مَطْلِعَ الشَّمْسِ[2] ﴾ ؛ أي : مكانَ طُلُوعِها . و ﴿سَلامٌ هي حتّى مَطْلَعِ الفَجْرِ[3]﴾ ؛ أي : زمان طلوعِه . و ـــ : السُّلَّمُ والمَصْعَدُ . و ـــ من القصيدة : أَوَّلُها . و ـــ في الموسيقا : مقدّمة المعزوفة الموسيقيّة . ومَطالِعُ الشَّمْسِ : مَشارِقُها .

أَطْلَعَ النَّخْلُ : خَرَجَ طَلْعُهُ . و ـــ فلاناً على الأَمْرِ أو السِّرِّ : أَعْلَمَهُ به ، وأَظْهَرَهُ له . و ـــ فلانٌ الشَّيءَ : جَعله يَطْلُعُ .

طَلَّعَ النَّخْلُ : خَرَجَ طَلْعُهُ .

طالَعَهُ مُطالَعَةً ، وطِلاعاً : اطَّلَعَ عليه ، وأدامَ النَّظَرَ فيه . و ـــ الكِتابَ : قرأَهُ . و ـــ فلاناً بحقيقةِ الأَمْرِ : أَطْلَعَهُ عليه .

المُطالَعَةُ : في الكتبِ : القراءةُ .

اطَّلَعَ : نَظَرَ . و ـــ على الشَّيءِ : أَشْرَفَ عليه ﴿لو اطَّلَعْتَ عَلَيْهِم لَوَلَّيْتَ مِنهم فِراراً[4]﴾ . و ـــ فلانٌ الأَمْرَ ، وعليه : عَلِمَهُ . فهو مُطَّلِعٌ . و ـــ طِلْعَ العَدُوِّ : عَرَفَ باطِنَ أَمْرِهِ .

الاطِّلاعُ : المعرفة بحقيقة الأَمْر .

تَطَلَّعَ إلى الشَّيْءِ : نَظَرَ إلى طَلْعَتِهِ أو رَفَعَ بَصَرَهُ ينظُر إليه . و ـــ : رَغِبَ فيه وتَمَنّاهُ .

تَطالَعا الخَبَرَ : أَطْلَعَ أَحَدُهُما الآخَرَ عليه .

اسْتَطْلَعَ رَأْيَهُ واسْتَطْلَعَهُ رَأْيَهُ : نَظَرَ ما عِنْدَهُ

(١) ق /١٠/ .

(١) الكهف /٩٠/ .
(٢) القدر /٥/ .
(٣) الكهف /١٨/ .

من رَأْيِ . يقال : استطلعَه الأمْرَ ؛ أي : استخبره عن حقِيقته . و ــ فُلاناً : سأله عن حقِيقة أمْرِهِ . و ــ الشَّيْءَ : طَلَبَ طُلُوعَهُ ومَعْرِفَتَهُ .

الاسْتِطْلاعُ الصَّحَفِيُّ : بَحْثٌ يَقُومُ به كاتِبٌ أو أكثرُ ، يشتمل على تحقيق مكانٍ أو حادِثٍ بالوَصْفِ والتَّصْوِير لِيُنْشَرَ في الصُّحُفِ (مج)[1] .

طلق

طَلَقَتِ المرأةُ من زَوْجِها ـُ طَلاقاً : بانَتْ وتَحَلَّلَتْ من عَقْدِ الزَّواجِ . فهي طالِقٌ (ج) طُلَّقٌ ، وطالِقَةٌ . (ج) طَوالِقُ .

طَلُقَ ـُ طُلُوقَةً ، وطَلاقَةً : تَحَرَّرَ من قَيْدِهِ ونحوِهِ . و ــ الوجْهُ : تَهَلَّلَ واسْتَبْشَرَ . و ــ اللِّسانُ : فَصُحَ وعَذُبَ مَنْطِقُهُ . و ــ فلانٌ : كان طَلْقَ الوَجْهِ أو اللِّسانِ . و ــ اليومُ : طابَ وخَلا من الحَرِّ والبَرْدِ . وطَلُقَتِ المرأةُ من زَوْجِها طَلاقاً : تَحَلَّلَتْ من قَيْدِ الزَّواج وخَرَجَتْ من عِصْمَتِهِ .

طُلِقَتِ الحامِلُ في المَخاضِ طَلْقاً : أَخَذَها وَجَعُ الوِلادَةِ . فهي مَطْلُوقَةٌ .

الطَّلْقُ : وَجَعُ الوِلادَةِ . و ــ : المُطْلَقُ غير المُقَيَّد . و ــ من الوُجوهِ : الباشُّ المُشْرِقُ المُتَهَلِّلُ . و ــ من الألسنةِ : الفصيحُ العَذْبُ المَنْطِقِ . يقال : هذا طَلْقُ اليَدِ أو اليَدَيْنِ ؛ أي : سَخِيٌّ سَمْحٌ . وهو مَغْلُولُ اليَدَيْنِ ؛ أي : بَخِيلٌ .

الطَّلاقُ : التَّطْلِيقُ . و ــ (في الشَّرْعِ) : رَفْعُ قَيْدِ النِّكاحِ المُنْعَقِد بين الزَّوْجَيْنِ بألفاظٍ مَخْصُوصَةٍ .

(١) بيورتاج .

الطَّلاقَةُ : البِشْرُ .

الطَّلَقُ : الشَّوْطُ الواحِدُ من سِباقِ الخَيْلِ . و ــ : النَّصِيبُ . يقال : أصابَ من مالِه طَلَقاً ؛ أي : نَصِيباً . (ج) أطلاقٌ .

الطَّلِقُ : ذو الطَّلاقَةِ . و ــ من الوُجوهِ والأَلْسِنَةِ : الطَّلْقُ .

الطَّلْقَةُ : المَرَّةُ من الطَّلْقِ لِوَجَعِ الوِلادَةِ . و ــ : المَرَّة من الطَّلاقِ . و ــ : ما يُطْلِقُهُ المدفعُ أو البُنْدُقِيَّةُ (مو) . (ج) طَلَقاتٌ .

الطَّالِقُ : امرأةٌ طالِقٌ : مُحَرَّرَةٌ من قَيْدِ الزَّواجِ .

الطَّالِقَةُ من النِّساءِ : الطَّالِقُ . (ج) طَوالِقُ .

المِطْلاقُ : الكثيرُ التَّطْلِيقِ لِلنِّساءِ .

الطَّلِيقُ : المُطْلَقُ غيرُ المُقَيَّدِ . و ــ : الأَسِيرُ الذي فُكَّ إسارُهُ ، وخُلِّيَ سَبِيلُهُ . (ج) طُلَقاءُ . ورجلٌ طَلِيقُ الوَجْهِ : ضاحِكُهُ مُشْرِقُهُ . وطَلِيقُ اللِّسانِ : فَصِيحٌ عَذْبُ المَنْطِقِ .

الطُّلَقاءُ من قُرَيْش : الذين أَسْلَمُوا بعد الفَتْحِ لأَنَّ النَّبِيَّ (ص) قال لهم : اذهبوا فأنتم الطُّلَقاءُ .

أَطْلَقَ الأَسِيرَ : خَلَّى سَبِيلَه وحَرَّرَهُ . فهو مُطْلِقٌ . و ــ المرأةَ : طَلَّقَها . و ــ يَدَه بِخَيْرٍ : فَتَحَها به وبَسَطها للجُودِ والبَذْلِ . و ــ المَواشِيَ : سَرَّحَها وأرسلها إلى المَرْعَى . و ــ المتكلِّمُ في الكلامِ : عَمَّمَ ولم يُقَيِّدْ . و ــ له التَّصَرُّفَ : أباحَهُ . و ــ الشَّيْءَ : حَلَّه وحَرَّرَه . و ــ له العِنانَ : أَرْسَلَه وتركه . و ــ المِدْفَعَ ونحوه : جعله يَقْذِفُ ما فيه .(مو) . و ــ كذا على كذا : جَعَلَهُ عَلَماً له وسِمَةً عليه ، أو وَضَعَهُ له واستعمله فيه .(مو) .

المُطْلَقُ : ما لا يُقَيَّدُ بِقَيْدٍ أو شَرْطٍ . والحُكْمُ

المُطْلَقُ : الحُكْمُ الابْتِدائِيُّ . و ـــ من الأحكامِ : ما لا يَقَعُ فيه اسْتِثْناءٌ .

طَلَّقَ المرأةَ : حَلَّلها من عَقْدِ الزَّواجِ . و ـــ البلادَ : فارَقَها . و ـــ القومَ : تركهم .

انْطَلَقَ : ذَهَبَ في سَبِيلِهِ ، أو أَسْرَعَ في الذَّهابِ . و ـــ الوجهُ أو اللِّسانُ : صارَ طَلْقاً . و ـــ وَجْهُهُ وبِوَجْهِهِ : انبسط وصارَ ذا طَلاقَةٍ وبِشْرٍ . و ـــ يَفْعَلُ كذا : جَعَلَ وأَخَذَ .

انْطُلِقَ به : ذُهِبَ به .

تَطَلَّقَ الرَّجلُ : سُرَّ . و ـــ وَجْهُهُ : انْبَسَط وانْشَرَحَ . (ضِدّ تَقَبَّضَ) .

اسْتَطْلَقَ بَطْنُهُ : خَرَجَ مافيه بالإسْهالِ .

طلل

طَلَّ دمَ القَتِيلِ ـُ طَلاًّ : أَهْدَرَهُ وأَبْطَلَهُ . و ـــ المطرُ الأَرْضَ : أصابَها وقَطَرَ عليها .

طَلَّ دمُ القَتِيلِ ـِ طَلاًّ ، وطُلُولاً ، وطُلَّ دَمُهُ طَلاًّ : ذَهَبَ هَدَراً ولم يُثْأَرْ به . (وهذا أكثر استعمالاً من المبنيّ للمعلوم) . فهو مَطْلُولٌ . وطُلَّتِ الأَرْضُ ونحوُها : نَزَلَ عليها الطَّلُّ . فهي مَطْلُولَةٌ .

الطَّلُّ : المَطَرُ الخَفِيفُ الضَّعِيفُ الصَّغيرُ القَطْرِ . ﴿فإنْ لم يُصِبْها وابِلٌ فَطَلٌّ[1]﴾ . (ج) طِلالٌ .

الطَّلالَةُ : الهَيْئَةُ الجَميلة ، والحالةُ الحَسَنَةُ ، والحُسْنُ والبَهْجَةُ . يُقال : لفلانٍ طَلالَةٌ ؛ أي : حُسْنٌ .

الطَّلَلُ : ما بَقِيَ شاخِصاً من آثارِ الدِّيارِ ونَحْوِها . و ـــ من السَّفينة أو السَّيّارة أو نحوها : غِطاءٌ تُغَشَّى به كالسَّقْفِ للبيت . و ـــ من الماءِ : وَجْهُهُ . يقال : مَشى على طَلَلِ الماءِ . ويقال : أَعْجَبَني طَلَلُه ؛ أي : شَخْصُهُ . (ج) أَطْلالٌ ، وطُلُولٌ .

الطَّلِيلُ : البالي . ودَمٌ طَلِيلٌ : مَهْدُورٌ .

أَطَلَّ عليه : أَشْرَفَ . و ـــ دَمَ القَتِيلِ : أَهْدَرَهُ . و ـــ الزَّمانُ : قَرُبَ .

أُطِلَّ دَمُهُ : هُدِرَ . فهو مُطَلٌّ ؛ أي : مَهْدُورٌ .

تَطالَّ : تَطاوَلَ فنَظَرَ .

اسْتَطَلَّ عليه : أَشْرَفَ .

طلم

الطُّلْمَةُ : الخُبْزَةُ التي تُنْضَجُ في الرَّمادِ الحارِّ . (ج) طُلَمٌ ، وطُلْمٌ .

المِطْلَمَةُ : آلةٌ تُبْسَطُ بها الخُبْزَةُ قبلَ إنْضاجِها .

طلو

الطَّلا : الصَّغيرُ من كُلِّ شيءٍ . و ـــ : وَلَدُ الظَّبْيَةِ . (ج) أَطْلاءٌ ، وطِلاءٌ ، وطُلِيٌّ .

الطَّلاوَةُ : الحُسْنُ والبَهْجَةُ والقَبُولُ . يُقال : في حَدِيثِهِ طُلاوَةٌ ؛ أي : حُسْنٌ . وعليه طُلاوَةٌ ؛ أي : بَهْجَةٌ . و ـــ : جِلْدَةٌ رَقِيقَةٌ فَوْقَ اللَّبَنِ أو الدَّمِ . و ـــ : بقية الطَّعام في الفمِ .

طلي

طَلى الشَّيءَ بكذا ـِ طَلْياً ، وطِلاءً : دَهَنَهُ بما يَسْتُرُهُ . و ـــ الظَّبْيَ : رَبَطَهُ برِجله وحَبَسَه .

طَلِيَ فوهُ ـَ طَلًى : كان بأسنانِهِ صُفْرَةٌ .

الطِّلاءُ : كُلُّ ما يُطْلَى به كالقَطِرانِ والدُّهْنِ والطِّين .

الطَّلِيُّ : قَلَحُ الأَسنانِ . و ـــ : الصَّغير من أولاد الغَنَمِ .

(١) البقرة /٢٦٥/ .

الطَّلّاءُ : مَنْ يَطْلِي المَعادِن والمَبانيَ ونحوها .

طمث

طَمَثَتِ المرأةُ ـِ طَمْثاً : حاضَتْ أوَّلَ ماتَحِيضُ . فهي طامِثٌ ؛ أي : حائِضٌ . (ج) طَوامِثُ .

الطَّمْثُ : الدَّنَسُ . و ـــ : دَمُ الحَيْضِ .

طمح

طَمَحَ بَصَرُهُ إليه ـَ طُمُوحاً : امْتَدَّ وعَلا وارتفع . و ـــ بِبَصَرِهِ : رَفَعَه وحَدَّقَ . و ـــ في الطَّلَبِ : أَبْعَدَ فيه . فهو طامِحٌ .

الطّامِحُ : كُلُّ مُرْتَفِعٍ . وجَبَلٌ طامِحٌ : عالٍ مُشْرِفٌ . (ج) طَوامِحُ . وفَرَسٌ طامِحُ الطَّرْفِ وطامِحُ البَصَرِ : مُرْتَفِعُهُ . ويقال : فلانٌ ذو نَفْسٍ طامِحَة .

الطَّمُوحُ : الفَرَسُ الطَّمُوحُ : الذي يركَبُ رَأْسَه في عَدْوِهِ رافِعاً بَصَرَهُ . وبَحْرٌ طَمُوحُ المَوْجِ : مُرْتَفِعُهُ . والطَّمُوحُ : السّاعِي إلى المَراتِبِ العالِيَةِ وصاحِبُ الآمالِ الواسِعَة (مج) .

المَطامِحُ : الآمالُ . جمعُ مَطمَحٍ (مج) .

الطَّمّاحُ : الكثيرُ الطُّمُوحِ . و ـــ : البَعيدُ الطَّرْفِ . و ـــ : الشَّرِهُ .

أَطْمَحَهُ : جَعَلَهُ يَطْمَحُ .

طمر

طَمَرَ المطمورةَ ـُ طَمْراً : مَلأَها .

طَمَرَ الشَّيءَ ـِ طَمْراً : سَتَرَه وخَبَّأَهُ . و ـــ البِئْرَ : رَدَمَها .

الطَّمْرُ : الدَّفْنُ والخَبْءُ .

الطِّمْرُ : الثَّوْبُ الخَلَقُ البالِي . (ج) أَطْمارٌ .

الطِّمِرُّ : الفَرَسُ الجَوادُ الشَّدِيدُ العَدْوِ والوَثْبِ .

الطَّامُورُ والطُّومارُ : الصَّحِيفَةُ .

المِطْمارُ : الخيطُ الذي يُمَدُّ على البِناءِ ويُسَوَّى عليه سافَهُ . (ج) مَطامِيرُ .

المَطْمُورَةُ : الحفيرَةُ تَحْتَ الأَرْضِ تُخَبَّأُ فيها الحبوبُ . (ج) مَطامِيرُ .

طمس

طَمَسَ رَسْمُ الدّارِ أو الطَّرِيقُ أو الشَّيءُ ـُ طُمُوساً : دَرَسَ وامَّحى أَثَرُهُ . و ـــ القمرُ أو النَّجْمُ أو البصرُ : ذَهَبَ نُورُهُ . و ـــ القَلْبُ ونحوه : فَسَدَ فلا يَعِي شيئاً . و ـــ الشَّيءَ وعليه ـــ طَمْساً : محاه وأزاله أو شَوَّهَهُ . يقال : طَمَسَتِ الرِّيحُ الأَثَرَ . و ـــ الكتابَ : مَحا الكتابةَ عنه . و ـــ عَيْنَه ، وعليها : أذهب بَصَرها ﴿ولو نَشاءُ لَطَمَسْنا على أَعْيُنِهِمْ[1]﴾ .

الطّامِسُ : يُقال : أَثَرٌ طامِسٌ ؛ أي : دارِسٌ . ونَجْمٌ طامِسٌ ؛ أي : ذاهِبُ الضَّوْءِ . ورجلٌ طامِسُ القَلْبِ ؛ أي : فاسِدُهُ لا يَعِي شيئاً . (ج) طَوامِسُ .

طَمَّسَهُ : مبالغة في « طَمَسَهُ » .

انْطَمَسَ الأَثَرُ : امَّحى وانْدَرَسَ وصار مَطْمُوساً .

طمطم

الطَّماطِمُ[2] : نباتٌ حَوْلِيٌّ زِراعِيٌّ من الفصيلةِ الباذنجانِيَّةِ ، يُؤْكَلُ نِيئاً أو مَطْبوخاً . (د) .

طمع

طَمُعَ ـُ طَماعَةً وطَمَعاً : صارَ كثيرَ الطَّمَع .

طَمِعَ فيه ، وبه ـَ طَمَعاً ، وطَماعِيَةً : اشْتَهاهُ ورَغِبَ فيه . فهو طَمِعٌ ، وطامِعٌ . (ج) طَمِعُونَ ، وطُمَعاءُ ، وأَطْماعٌ .

---

(١) يس /٦٦/ . (٢) البَنادُورَى أو البَنادُورَة .

الطَّمَعُ : الرَّغْبَةُ في الشَّيءِ واشْتِهاؤه . (ج) أَطْماعٌ .
الطَّماعَةُ : نُزوعُ النفسِ إلى الشَّيْءِ شَهْوَةً له .
المَطْمَعُ : ما يُطْمَعُ فيه . (ج) مَطامِعُ .
المِطْماعُ : الكثيرُ الطَّمَعِ .
المَطْمَعَةُ : ما يُحَرِّكُ الطَّمَعَ .
الطَّمّاعُ : الكثيرُ الطَّمَعِ .
أَطْمَعَهُ : جَعَلَهُ يَطْمَعُ . يقال : أَطْمَعَهُ فيه .
طَمَّعَهُ : حَمَلَهُ على الطَّمَع .

طمم

طَمَّ فلانٌ الحُفْرَةَ بالتُّرابِ ونحوه ـُ طَمّاً : رَدَمَها وسَوّاها بالأَرْضِ . و ـــ الإناءَ وغيرَه : مَلأَهُ حتّى فاضَ . ويقال : طَمَّ التُّرابُ البِئْرَ .
طَمَّ الشَّيءُ ـِ طُمُوماً : كَثُرَ حتى عَظُمَ أو عَمَّ . فهو طامٌّ . يُقال : طَمَّ البحرُ أو الماءُ . وطَمَّ الأَمْرُ . وطَمَّتِ الفِتْنَةُ : اشْتَدَّتْ فهي طامَّةٌ .
الطّامُّ : الشَّيء العظيم . و ـــ : الماءُ الكثيرُ .
الطّامَّةُ : الدّاهِيَةُ تَفُوقُ ما سِواها . و ـــ : القِيامَة ﴿فإذا جاءتِ الطّامَّةُ الكُبْرى ، يومَ يَتَذَكَّرُ الإنسانُ ما سَعَى[1]﴾ .
الطَّمِيمُ : المَطْمُومُ .
الطِّمُّ : البَحْرُ .

طمن

طَمْأَنَهُ : سَكَّنَهُ وهَدَّأَ من رَوْعِهِ . و ـــ قلبَه : سَكَّنَهُ . و ـــ ظهرَهُ : خَفَضَهُ وحَناهُ . وطَمْأَنَ منه : سَكَّنَ .
اطْمَأَنَّ القَلْبُ : سَكَنَ وهَدَأَ بعد انزعاجٍ وقَلَقٍ . و ـــ فلانٌ إلى صديقِهِ ، و ـــ إلى قوة الجيش : ارتاحت نفسُه ووَثِقَ بقوة الجيش . و ـــ به : ارتاح إليه وسكَن ﴿فإن أَصابَهُ خيرٌ اطْمَأَنَّ به[1]﴾ . و ـــ فلانٌ بالمَوْضِعِ ، وفيه : أقامَ به واتَّخَذَه وَطَناً . واطْمَأَنَّتِ الأَرْضُ : انْخَفَضَتْ .
الطُّمَأْنِينَةُ : الاطْمِئْنانُ . و ـــ : الثِّقَةُ وعَدَمُ القَلَقِ والسُّكُون والثَّبات والاستقرار .
المُطْمَئِنُّ : السّاكِنُ . و ـــ من الأَرْضِ : السَّهْلُ المُنْخَفِضُ .
تَطَأْمَنَ وتطامَنَ : سَكَنَ أو انْخَفَضَ .

طمو

طَما الماءُ ـُ طُمُوّاً : ارْتَفَعَ ومَلأَ النَّهْرَ . و ـــ البحرُ : امْتَلأَ . فهو طامٍ . و ـــ به الهَمُّ أو الخوفُ : اشْتَدَّ .

طمي

الطَّمْيُ : الطِّينُ يَحْمِلُهُ السَّيْلُ ويَسْتَقِرُّ على الأَرْضِ رَطْباً أو يابِساً . وهو الغِرْيَنُ .

طنب

الطُّنُبُ والطُّنْبُ : حَبْلٌ طَوِيلٌ تُشَدُّ به الخَيْمَةُ والسُّرادِقُ ونحوُهما . و ـــ : واحِدُ أَطْنابِ الشَّمْسِ ، وهي أَشِعَّتُها . يقال : مَدَّت الشَّمْسُ أَطنابَها ؛ أي : طَلَعَتْ . (ج) أَطْنابٌ .
أَطْنَبَ في الكَلامِ أو الوَصْفِ أو الأَمْرِ : بالَغَ فيه وأَكْثَرَ ، فهو مُطْنِبٌ .
طَنَّبَ الخيمةَ ونحوَها : جعل لها أَطناباً وشَدَّها بها . و ـــ بالمكانِ : أَقامَ به .

طنبر

الطُّنْبُورُ : من آلاتِ الطَّرَب ، ذات عُنُقٍ طويل

(١) النازعات /٣٤/ .
(١) الحج /١١/ .

وستّة أوتارٍ من نُحاس . (ج) طَنابيرُ . (مع) .

الطُّنْبُورَةُ : الطُّنْبُورُ .

طنبل

الطَّنْبَلُ : البَلِيدُ الأَحْمَقُ[1] .

طنجر

الطَّنْجَرَةُ : قِدْرٌ من نُحاسٍ أو نحوِه . (ج) طَناجِرُ (مع) .

طنجة

طَنْجَةُ : مدينة بساحِلِ المَغْرِبِ على المحيط الأَطْلَسِيّ قُرْبَ مَضيق جبل طارِق .

طنطن

طَنْطَنَ : طَنَّ مَرَّةً بعد أُخرى .

الطَّنْطَنَةُ : صوتُ الطُّنْبورِ ونحوه من ذَواتِ الأوتار . و ـــ : الدَّنْدَنَةُ . و ـــ : كثرة الكلام والتّصويتُ به .

طنف

الطُّنُفُ والطَّنَفُ : ما بَرَزَ من الجبلِ ونحوِه ، كأنَّه جَناحٌ . و ـــ : السَّقِيفَةُ تُبنى فوقَ بابِ الدّارِ ونحوها للوقاية من المطر . و ـــ : ما أَشْرَفَ خارِجاً من البناءِ وهو ما يُسَمَّى اليوم الشُّرفةَ (مج) . و ـــ : إفريز الحائط . (ج) أَطْنافٌ ، وطُنُوفٌ .

طنفس

الطَّنْفَسَةُ و الطُّنْفُسَةُ و الطِّنْفِسَةُ : البساط . (ج) طَنافِسُ (مع) .

(١) ويُقال له بالعامّيّة : تَنْبَل .

طنن

طَنَّ ـِ طَنّاً ، وطَنيناً : صَوَّتَ ورَنَّ . يُقال : طَنَّ الذُّبابُ ، وطَنَّ العودُ ، وطَنَّ النُّحاسُ ، وطَنَّتِ الأُذُنُ . و طَنَّ ذِكْرُ فلانٍ في البلادِ : شاعَ وَتَحَدَّثُوا به .

الطَّنِين : صَوْتُ الذُّبابِ والأُذُنِ والنّاقُوسِ والعودِ . وقصيدةٌ لها طَنِينٌ ؛ أي : صَدًى وذِكْرٌ في المَحافِلِ وغيرها .

الطُّنُّ : وحدةُ وَزْنٍ للأَثْقالِ تُقَدَّرُ بألْفِ كيلو غرام . (ج) أَطْنانٌ (د) .

الطَّنّان ـــ قَصِيدَةٌ طَنّانَةٌ : ذاتُ شُهْرَةٍ وصِيتٍ وذِكْرٍ في المحافِلِ .

أَطَنَّهُ : جَعَلَهُ يَطِنُّ .

طَنَّنَ الذُّبابُ : صَوَّتَ .

طهر

طَهُرَ ـُ طُهْراً ، وطَهارَةً : نَقِيَ من النَّجاسَةِ والدَّنَسِ . فهو طاهِرٌ ، وطَهِرٌ (ج) طَهِرُونَ . وطَهُرَت الحائِضُ أو النُّفَساءُ طُهْراً وطَهارَةً وطُهُوراً : انْقَطَعَ دَمُها أو اغتسلت من الحَيْضِ . فهي طاهِر من الحَيْضِ .

الطُّهْرُ : زَوالُ الدَّنَس والقَذَرِ و ـــ : نقيض النَّجاسة . و ـــ : ضِدّ الحَيْضِ .

الطَّهارَةُ : التَّطَهُّرُ بالماءِ ونَحْوِه . و ـــ : التَّطْهيرُ .

الطَّهُورُ : كُلُّ ما يُتَطَهَّرُ به من ماءٍ ونحوِه . و ـــ : الطّاهِرُ في نَفْسِه المُطَهِّرُ لغيره .

الطّاهِرُ : ضِدّ النَّجِسِ . يُقال : هو طاهِرُ الثَّوْبِ أو الذَّيْلِ أو العِرْضِ : بريءٌ من العُيُوبِ نَزِيهٌ شَرِيفٌ . (ج) أَطْهارٌ . و ـــ من الماءِ :

الصالح لِلتَّطَهُّرِ به . و ـــ من النِّساء : الخالِيَةُ من الحَيْضِ وغيره .

المِطْهَرَةُ : ما يُتَطَهَّرُ به كالإبريق ونحوه . و ـــ : بَيْتٌ يُتَطَهَّرُ فيه . (ج) مَطاهِرُ .

المَطْهَرَةُ : ما يَحْمِل على الطُّهْرِ . «السِّواكُ مَطْهَرَةٌ لِلفَمِ» . و ـــ : ما يُتَطَهَّرُ فيه .

طَهَّرَهُ بالماءِ وغيره : جَعَلَهُ طاهِراً . و ـــ فلاناً : بَرَّأَهُ ونَزَّهَهُ من العُيوبِ ونحوها . و ـــ المولُودَ : خَتَنَهُ . و ـــ الجِسْمَ ونحوَه (في الطِّبِّ) : أَخْلاهُ من الجراثيم بالعَقاقيرِ المُبيدَة (مج) .

و ـــ القَناةَ أو التُّرْعَةَ : أَخْرَجَ مارسَبَ بها من الغِرْيَنِ . (مح) .

المُطَهِّرُ (في الطِّبِّ) : مادَّةٌ تَقِفُ التَّقَيُّحَ أو التَّعَفُّنَ أو التَّخَمُّرَ (مج) .

تَطَهَّرَ : طَهُرَ . و ـــ : تَنَزَّهَ عن الأَدْناسِ وكَفَّ عن الإثْمِ .

طهم

المُطَهَّمُ : المُتَناهي الحُسْن . و ـــ : التّامُّ من كُلِّ شيءٍ . و ـــ : الكريمُ الحَسَبِ . ووجهٌ مُطَهَّمٌ : مجتمع مُدَوَّرٌ . وجَوادٌ مُطَهَّمٌ : تامُّ الحُسْنِ . و ـــ : السَّمين الفاحِشُ السِّمَنِ .

طهو

طَهَا اللَّحْمَ ونحوه يَطْهُوهُ ويَطْهاهُ طَهْواً وطُهُوّاً ، وطُهِيّاً : عالَجَهُ بالطَّبْخِ أو الشَّيِّ وأَنْضَجَهُ . فهو طاهٍ . (ج) طُهاةٌ ، وطاهُونَ . وهي طاهِيَةٌ . (ج) طَواهٍ ، وطاهِياتٌ .

الطَّهْوُ : طَبْخُ اللحم[1] . **والطَّهْيُ** : الطَّبْخُ والإنضاجُ .

(١) مختار الصحاح .

الطّاهي : الطَّبّاخُ ، والشَّوّاءُ وكلُّ مُعالِجِ لِطَعامٍ . (ج) طُهاةٌ وطُهِيٌّ وهُنَّ طَواهٍ .

طوب

الطُّوبُ : الآجُرُّ ؛ أي : اللَّبِنُ المَحْرُوقُ . الواحِدَةُ طُوبَةٌ . (قيل إنها لغة مصريَّة قديمة) .

طُوبَى [طيب]

الطُّوبَى : الحُسْنَى ، والخيرُ ، وكُلُّ مُسْتَطابٍ في الجَنَّةِ من بَقاءٍ بلا فَناءٍ ، وعِزٍّ بلا زَوالٍ ، وغِنىً بلا فَقْرٍ . يقال : طُوبَى لَكَ .

طوح

طاحَ ـُ طَوْحاً : هَلَكَ . و ـــ السَّهْمُ : ضَلَّ الهَدَفَ . يقال : طاحَ عَقْلُهُ ؛ أي : اضْطَرَبَ . و ـــ فلانٌ في الأَرْضِ : تاهَ . و ـــ الشَّيءُ من يَدِه : سَقَطَ . و ـــ به فرسُهُ : مَضى به مُضِيَّ السَّهْمِ الضالِّ .

الطّائِحُ : الهالِكُ أو المُشْرِفُ على الهَلاكِ .

المَطاحُ والمَطاحَةُ : المَسْلَكُ الوَعْرُ المُهْلِكُ . (ج) مَطاوِحُ . والمَطاوِحُ : المَهالِكُ .

أطاحَ مالَهُ : أَفْناهُ وأَذْهَبَهُ .

طَوَّحَ نَفْسَهُ ، وبنفسه : تَوَّهَها أو ضَيَّعَها . و ـــ بالشَّيءِ : ضَيَّعَهُ وذهَبَ به ها هُنا وها هنا . يُقال : طَوَّحَتْ به طَوائِحُ الزَّمَنِ ؛ أي : رَمَتْ به حوادِثُهُ وقَذَفَتْهُ قَوارِفُهُ وأَبْعَدَتْهُ . وطَوَّحَهُ : أَلقاهُ في الهَواءِ . و ـــ : بَعَثَه إلى أَرْضٍ لا يَرْجِعُ منها .

تَطَوَّحَتِ الدَّلْوُ : ذَهَبَتْ وجاءت في الهواءِ .

تَطاوَحَتْ بهم النَّوى : تَرامَتْ بهم وباعَدَتْ بَيْنَهُم . وتطاوَحَ فلان في مشيه : تمايَلَ[1] . وتطاوَحَ القومُ الأَمْرَ بينهم : تَنازَعُوهُ .

(١) الوجيز .

طود

الطَّوْدُ : الجَبَلُ العَظِيمُ . (ج) أَطْوادٌ .
انْطادَ : ذَهَبَ في الهَواء أو الجَوِّ صُعُداً . فهو مُنْطادٌ ؛ أي : مُرتَفِعٌ .
المُنْطادُ : مَرْكَبَةٌ هوائِيَّةٌ تَرْتَفِعُ في الهَواءِ بما خَفَّ في جَوْفِها من الغازِ كالهيدروجين . وكان يُسْتَخْدَمُ المُنْطادُ في السَّفَرِ والحُروب . ثم صارَ يُسْتَخْدَمُ في التِّجارِبِ وتعيينِ سرعةِ التَّيّاراتِ الهَوائِيَّةِ العُلْيا واتجاهاتِها . (ج) مناطِيدُ (مح) .

طور

طارَ به ـُ طَوْراً وطَوَراناً : قَرِبَهُ وحامَ حَوْلَهُ .
الطَّوْرُ : المَرَّةُ والتّارَةُ . يُقال : أَتَيْتُهُ طَوْراً بعد طَوْرٍ ؛ أي : تارةً بعد تارَةٍ . (ج) أَطْوارٌ . ﴿وقد خَلَقَكُمْ أَطْواراً[1]﴾ ؛ أي : طَوْراً عَلَقَةً وطَوْراً مُضْغَةً[2] . و ـــ : الحَدُّ . يقال : تَعَدّى طَوْرَه ؛ أي : جاوَزَ حَدَّهُ وقَدْرَهُ . و ـــ : الحالُ والهيئةُ والصِّنْفُ . يقال : النّاسُ أطوارٌ ؛ أي : أَصْنافٌ وعلى حالاتٍ مُخْتَلِفَة . وهذه الدار بِطَوْرِ هذه ؛ أي : بِحِذائِها .

الطُّوْرُ : الجَبَلُ . و ـــ : جَبَلٌ قُرْبَ أَيْلَةَ يُضافُ إلى سِيناءَ أو سِينينَ ، وهو الذي ناجى فيه موسى (ع) رَبَّهُ .
المَطارُ : المكانُ الذي تجتمعُ فيه الطَّائراتُ تحومُ حَوْلَه ومنه تطير وإليه تَرْجِعُ .
الطِّوارُ : الحَدُّ والقدْرُ . وطِوارُ الدّارِ : ما كان مُمْتَدّاً معها من الفِناءِ . و ـــ من الطَّريق : جانِبُهُ المرتفع قليلاً يمشي فوقَه المُشاة (مح)[3] .

(١) نوح /١٤/ .
(٢) الأخفش .
(٣) اسمه الفرنسي المُعَرَّب : (التراتوار) .

الطُّورانِيَّةُ : لغة الأقوام الذين يعيشون في أواسط آسية كالأتراك والتّتار والمغول .
طَوَّرَهُ : حَوَّلَهُ من طَوْرٍ إلى طَوْرٍ (مج) .
تَطَوَّرَ : تَحَوَّلَ من طَوْرٍ إلى طَوْرٍ (مج) .
التَّطَوُّرُ : التَّغَيُّرُ التَّدْرِيجِيُّ الذي يحدث في بنية الكائنات الحَيَّةِ وسلوكها . و ـــ : التَّغَيُّرُ التدريجيّ الذي يحدثُ في تركيب المجتمع أو العَلاقات أو النُّظُم أو القِيَم السّائدة فيه .

طوس

الطّاسُ : إناءٌ من نُحاسٍ ونحوه يُشْرَبُ به أو فيه .
الطّاوُوسُ : طائرٌ حَسَنُ الشَّكْلِ ، صغيرُ الرّأسِ ، ذو رِيشٍ جميل كثير الألْوانِ ، يبدو كأنّه يُعْجَبُ بِنَفْسِهِ وبِرِيشِهِ ، يَنْشُرُ ذَنَبَه كالمِرْوَحَة . يألف الغابات والغِياضَ والمُروجَ الدَّغلة . يعيش أسراباً صغيرة . قُوتُهُ الثِّمارُ والحُبوبُ والأَعْشابُ والحشرات (يُذكَّر ويؤنث) . (ج) طَواوِيسُ . وتصغيره طُوَيْسٌ . وطُوَيسٌ : اسْمُ رَجُلٍ ضُرِبَ به المَثَلُ في الشُّؤْمِ . فقيل : أَشْأَمُ من طُوَيْس . وكان مُغَنِّياً .

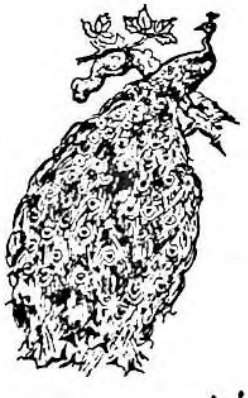
(الطّاوُوسُ)

طوش

الطَّواشِيُّ : الخَصِيُّ (ج) طَواشِيَّةٌ (د) .

طوع

طاعَهُ وطاعَ له ـُ طَوْعاً : انْقادَ له ولانَ فهو طائِعٌ . وهم طُوَّعٌ ، وطائِعُونَ . وطاعَ له المَرْتَعُ : اتَّسَعَ وأَمْكَنَهُ رَعْيُهُ متى شاءَ .

الطَّاعَةُ : الانْقِيادُ والمُوافَقَةُ .

الطَّواعِيَةُ : الطّاعَةُ .

الطَّوْعُ : هو طَوْعُ يَدِكَ أو إرادتِك ؛ أي : مُنْقادٌ لَكَ . وفَرَسٌ طَوْعُ العِنانِ ؛ أي : سَلِسُهُ ، سَهْلُ المَقادَةِ . وجاء فلانٌ طَوْعاً ؛ أي : غير مُكْرَهٍ .

الطَّيِّعُ : الطّائِعُ . يقال : هو طَيِّعُ اللِّسانِ ؛ أي : فَصِيحٌ .

المِطْواعُ والمِطْواعَةُ : المُطِيعُ . ومَنْ يُسْرِعُ إلى الطّاعَةِ .

أَطاعَهُ إطاعَةً وطاعَةً : وافَقَهُ وانْقادَ له .

المُطاعُ : الشُّحُّ المُطاعُ : هو الذي يُطيعُهُ صاحِبُهُ فَيَمْنَعُ الحُقُوقَ التي أَوْجَبَها اللَّهُ تعالى عليه في ماله . ومنه (ثلاثٌ مُهْلِكاتٌ : شُحٌّ مُطاعٌ ، وهَوًى مُتَّبَعٌ ، وإعجابُ المرءِ بنفسِه) .

طَوَّعَهُ : جَعَلَهُ طَيِّعاً . وطَوَّعَتْ له نفسُه فِعْلَ كذا : زَيَّنَتْهُ وشَجَّعَتْهُ على فِعْلِهِ وسَهَّلَتْ عليه فِعْلَهُ .

التَّطْوِيعُ : الإخضاعُ والتَّذْلِيلُ (كتطويع اللُّغة وتطويع القاعدة) .

طاوَعَهُ في الأَمْرِ ، وعليه ، مُطاوَعَةً وطَواعِيَةً : أَطاعَهُ ووافَقَهُ .

المُطاوِعُ : المُطِيعُ الموافِقُ . و ــ (عند النُّحاةِ) : فِعْلٌ لازِمٌ يُطاوِعُ فِعْلاً مُتَعَدِّياً من مادَّتِهِ ، نحو : قَدَّمْتُهُ فَتَقَدَّمَ .

انْطاعَ له انْطِياعاً : خَضَعَ وانْقادَ .

تَطَوَّعَ للشَّيءِ : حاوَلَهُ وزاوَلَهُ اخْتِياراً . و ــ : تَنَفَّلَ ، أي : قامَ بالعِبادَةِ طائِعاً مُختاراً دُونَ أَنْ تكونَ فَرْضاً عليه . فهو مُتَطَوِّعٌ . ﴿فَمَنْ تَطَوَّعَ خيراً فهو خَيْرٌ له[1]﴾ . ويقال : تَطَوَّعَ للجندية ، ويُقال : اطَّوَّعَ وأصله تَطَوَّعَ . و ــ بالشَّيء : تَبَرَّعَ به .

المُتَطَوِّعُ والمُطَّوِّعُ : الذي يَتَطَوَّعُ لِلحَرْب ونحوِها .

اسْتَطاعَ الشَّيءَ **واسْطاعَهُ** : أَطاقَهُ وقَدَرَ عليه وأَمْكَنَهُ .

طوف

طافَ به ، وعليه ، و حَوْلَهُ ، وفيه ـُ طَوْفاً ، وطَوافاً ، وطَوَفاناً ، ومَطافاً : دارَ حَوْلَهُ . يقال : طاف بالبيت طَوافاً . و ــ الخيالُ به طَوْفاً : أَلَمَّ به في النَّوْمِ . و ــ في البلادِ طَوْفاً وتَطْوافاً وتِطْوافاً : سارَ فيها وجالَ .

الطَّوْفُ : الجِدارُ ونحوُهُ يُقامُ حَوْلَ قِطْعَةٍ من الأَرْضِ . (ج) أَطْوافٌ . و ــ : قِرَبٌ يُنْفَخُ فيها ويُشَدُّ بَعْضُها إلى بَعْضٍ ، ويُجْعَلُ عليها خَشَبٌ في صُورَةِ سَطْحٍ يركب عليه النّاسُ فوق الماءِ لِيَعْبُروا نَهْراً ونحوه . و ــ : حُرّاسُ اللَّيْلِ .

الطَّواف (شَرْعاً) : الدَّوَرانُ حولَ الكَعْبَةِ .

الطُّوفانُ : الفَيضَانُ العظيم . و ــ من كُلِّ شيءٍ : ما كانَ كثيراً أو عظيماً يَطْغَى على غيره .

الطّائِفُ : حارِسُ اللَّيْلِ . و ــ : ما كانَ كالخَيالِ يُلِمُّ بالشَّخْصِ . ويُقال : طائِفٌ من الشَّيْطانِ . وطائِفٌ : بلدة بالحِجاز .

---

(١) البقرة /١٨٤/ .

الطَّوّافُ : الكثيرُ الطَّوافِ .
الطّائِفَةُ : الجَماعَةُ والفِرْقَةُ ﴿وإنْ طائِفَتانِ من المُؤْمِنِينَ اقْتَتَلُوا فأَصْلِحُوا بينهما[1]﴾ . و ـــ : جَماعَةٌ من النّاسِ يَجْمَعُهُمْ مَذْهَبٌ أو رَأْيٌ يمتازونَ به . و ـــ : القِطْعَةُ من الشَّيءِ . يُقال : أخذتُ طائِفَةً من الشَّيءِ ؛ أي : بَعْضَهُ . (ج) طَوائِفُ .
الطّائِفِيَّةُ : التَّعَصُّبُ لِطائِفَةٍ مُعَيَّنَة (مح) .
المَطافُ : مَوْضِعُ الطَّوافِ . وخاتِمَةُ المَطافِ : نهايةُ الطَّوافِ .
أطافَ به إطافَةً : أَلَمَّ به وقارَبَهُ . و ـــ بالأَمْرِ : أحاطَ به . و ـــ بالبيتِ : حامَ حَوْلَهُ .
طَوَّفَ حولَهُ ، وبه ، أو عليه ، وفيه تَطْوِيفاً ، وتَطْوافاً : طافَ . و ـــ في البلادِ : سارَ فيها .
المُطَوِّفُ : مَنْ حِرْفَتُهُ إرشادُ الحُجّاجِ إلى ما يَتَعَلَّقُ بمَناسِكِ الحَجِّ (مو) .
تَطَوَّفَ به ، وحَولَهَ ، **واطَّوَّفَ** : طاف .

طوق

طاقَهُ ـُ طَوْقاً ، وطاقةً : قَدَرَ عليه .
الطَّوْقُ : القُدْرَةُ على الشَّيءِ . يُقال : (هو في طَوْقِي) ؛ أي : في وسعي وطاقَتِي . و ـــ : كُلُّ شيءٍ مُسْتَدير . و ـــ : كُلُّ ما أحاطَ بشيءٍ خِلْقَةً كطَوْقِ الحَمامِ ، أو صَنْعَةً كطَوْقِ الذَّهَبِ والفِضَّةِ يُحيطُ بالعُنُقِ . (ج) أَطْواقٌ .
الطّاقُ : ما جُعِلَ كالقَوْسِ من الأَبْنِيَة من قَنْطَرَةٍ ونافِذَةٍ وما أشبه . (ج) طاقاتٌ ، وطِيقانٌ . و ـــ من النَّعْلِ : شعبة منه .
الطّاقَةُ : القُدْرَةُ . و ـــ : اسمٌ لمقدار مايَسْتَطيعُ الإنسان أن يَفْعَلَه بِمَشَقَّةٍ بعدها العَجْزُ ﴿ ولا تُحَمِّلْنا ما لا طاقَةَ لنا به[1] ﴾ . أي : ما يصعب علينا . و ـــ : الحُزْمَةُ من رَيْحانٍ ، أو زَهْرٍ ، أو عِيدانٍ ، أو خُيوطٍ ، أو حِبالٍ .
الطّاقِيَّةُ : غِطاءٌ لِلرَّأْسِ من الصُّوفِ أو القُطْنِ ونحوهما (مح)[2] .
أطاقَهُ ، وعليه إطاقَةً : قدر عليه . فهو مُطِيقٌ .
طَوَّقَهُ : أَلْبَسَهُ الطَّوْقَ . و ـــ فلاناً الشَّيءَ ، وبه : جعله له طَوْقاً . يُقال : طَوَّقَ الجيشُ العَدُوَّ : الْتَفَّ حَوْلَهُ الْتِفافاً . ويُقال : طَوَّقَهُ نِعْمَةً أو بِنِعْمَةٍ ؛ أي : مَنَحَهُ إيّاها .
المُطَوَّقَةُ : الحَمامَةُ ذاتُ الطَّوْقِ من الرِّيشِ يُخالِفُ لونَها .
تَطَوَّقَ الرَّجُلُ **واطَّوَّقَ** : لَبِسَ الطَّوْقَ . وتطوَّقت الحيَّةُ : صارت كالطَّوْقِ .

طول

طالَ الشَّيءُ ـُ طُوْلاً : امْتَدَّ (نقيض قَصُرَ) فهو طَوِيلٌ . (ج) طِوالٌ . وطالَتِ النَّخْلَةُ : ارْتَفَعَتْ وعَلَتْ . وطالَ حُزْنُهُ : اسْتَمَرَّ وَقْتاً طَوِيلاً . و ـــ على فلانٍ طَوْلاً : امْتَنَّ عليه وأَنْعَمَ . وطالَهُ : فاقَهُ وغَلَبَهُ في الطَّوْلِ أو في الطُّوْل .
طالَما : مُرَكَّبَةٌ من (طالَ) و (ما) الكافَّة . وقد قال أبو علي الفارِسِيّ : إنَّ (طالَما) و (قَلَّما) ونحوهما أفعالٌ لا فاعِلَ لها ، مُضْمَراً ولا مُظْهَراً . و (ما) دَخَلَتْ عِوَضاً عن الفاعِلِ . وإذا فُصِلَتْ (ما) عن (طالَ) وقُلْنا طالَ ما عطفتُ على فلانٍ ، كانت (ما) مَوْصُولاً حَرْفِيّاً أي : مصدريّاً ، وهي وما بعدها فاعِلٌ . أي : طالَ عَطْفي على فلانٍ .

(١) الحُجرات . /٩/ .

(١) البقرة /٢٨٦/ .
(٢) الوسيط .

الطُّوْلُ : مقابِلُ القِصَرِ ، ومُقابِلُ العَرْضِ . (ج) أَطْوالٌ . وطُولُ الدَّهْرِ : مَداهُ . ويُقال : قضى طُولَ عُمْرِهِ في التَّدْرِيسِ . وطُولُ الخَطِّ (في الهندسة) : مقدارُ البُعد بين طرفَيْه مَقيساً عليه (مج) . وخَطُّ الطُّولِ خَطٌّ وَهْمِيٌّ يَصِلُ بين القُطْبَيْنِ ويتعامدُ على خَطِّ الاسْتِواءِ . وتبدأُ خُطُوطُ الطُّولِ من خَطِّ الصِّفْرِ المار بغرينتش (مج) .

الطَّوْلُ : الفَضْلُ . و ـــ : العَطاءُ . و ـــ : القُدْرَةُ . و ـــ : الغِنى واليُسْرُ والسَّعَةُ من المالِ ﴿واسْتَأْذَنَكَ أُولوا الطَّوْلِ مِنْهُم[1]﴾ .

الطِّوَلُ : الحَبْلُ الطَّوِيلُ يُرْبَطُ إلى وتِدٍ ونحوه ويُطَوَّلُ للدّابَّةِ فَتَرعى مُقَيَّدَةً به .

الطّائِلُ : النَّفْعُ والفائِدَة . يقال : هذا أَمْرٌ لا طائِلَ فيه أو تحته ؛ أي : لا فائدة ترجَى منه . ولم يَظْفَرْ منه بِطائِلٍ ؛ أي : بفائدةٍ . ويقال مالٌ طائِلٌ ؛ أي : كثيرٌ غَزِيرٌ . (ج) طَوائِلُ .

الطّائِلَةُ : الثَّأْرُ والعَداوَةُ . يقال : بينَهم طائِلَةٌ ؛ أي : عَداوَةٌ . (ج) طَوائِلُ . قال المَعَرِّيُّ :

كأنّي إذا طُلْتُ الزَّمانَ وأَهْلَهُ
رَجَعْتُ وعِنْدِي لِلأَنامِ طَوائِلُ .

الطَّوِيلُ : خِلافُ القَصِيرِ أو العَرِيض . و ـــ : ذو الطَّوْلِ . (ج) طِوالٌ . وهي طويلة . (ج) طويلاتٌ . وزَمانٌ طويلٌ ؛ أي : مُمْتَدٌّ ، كثيرةٌ ساعاتُه . يقال : فلانٌ طَوِيلُ الباع ؛ أي : جَوادٌ مُقْتَدِرٌ . وفلانٌ قصيرُ الباعِ ؛ أي : بَخيلٌ قاصِرٌ . وهو طويلُ اليَدِ ؛ أي : لِصٌّ أو سريعُ الاعتداءِ باليَدِ . والطَّويل : أَحَدُ بُحورِ الشِّعْرِ ، ووزنُه : فعولن مفاعيلن فعولن مفاعلن ، مَرَّتَيْنِ .

(١) التوبة /٨٦/ .

الطُّوالُ : الطَّوِيلُ . وهي طُوالَةٌ .

الأَطْوَلُ : الأَكثرُ طُولاً . يقال : له اليَدُ الطُّولَى ؛ أي : الفضلُ الأكبرُ[1] .

الطُّوَلُ : مُؤَنَّثُ الأَطْوَلِ . والسَّبْعُ الطُّوَلُ من القرآنِ : سور البقرة ، وآل عمران ، والنِّساء ، والمائدة ، والأنعام ، والأعراف ، ثم يونُس أو الأنفال ، أو الأنفال وبراءة مَعاً .

الطَّوالُ : الطُّوَلُ . وطَوالُ الدَّهْرِ : مَدى الدَّهْرِ . و ـــ : العُمْرُ . يُقال : طالَ طَوالُكَ ؛ أي : عُمْرُكَ .

الطِّيَلَةُ : العُمْرُ .

المِطْوَلُ : الرَّسَنُ والمِقْوَدُ . (ج) مَطاوِلُ .

الطّاوِلَةُ : المائدة (د) . و ـــ : خُوانٌ ذو قوائم يَتَّخِذُهُ الكُتّاب مَكْتَباً لهم[2] .

أطالَ الشَّيءَ ، وفيه : جعله طويلاً . و ـــ اللَّهُ بقاءَهُ : مَدَّ عُمْرَه . و ـــ عليه : أَفْضَلَ . وأَطالَت المرأةُ : وَلدت وَلَداً طِوالاً .

طَوَّلَ الشَّيءَ : جعله طويلاً . و ـــ لفلانٍ : أَمْهَلَهُ . و ـــ للدّابَّةِ : أَرْخَى لها حَبْلَها لِتَرْعى .

طاوَلَهُ : غالَبَهُ وباراهُ في الطُّوْلِ . و ـــ فلاناً في الدَّيْنِ : ماطَلَهُ وتَأَخَّرَ في أَدائِهِ .

تَطَوَّلَ عليه بكذا تَطَوُّلاً : تَفَضَّلَ عليه به وامْتَنَّ .

تَطاوَلَ الليلُ : طالَ . و ـــ : الرَّجُلُ : مَدَّ قوامَهُ قائِماً لِيَنْظُرَ إلى بَعيد ، أو قامَ على رَأْسِ أَصابِعِ رِجْلَيْهِ ومَدَّ قَوامَهُ لِيَنْظُرَ .

(١) أجاز مؤتمر مجمع اللغة العربية استعمال صيغة فُعْلَى مجرَّدَةً من الـ والإضافة في نحو قولهم سياسةٌ عُليا ، ومَكْرُمَةٌ جُلَّى ، ويَدُ طُوْلَى ، على أنَّ الصيغة فيها غير مُرادٍ بها التفضيلُ ، وأنَّها مُؤَوَّلَةٌ باسم الفاعِلِ ، أو الصِّفَة المُشَبَّهَة .

(٢) وأطلق عليه مجمع دمشق اسم المكتب (المتن) .

و ــ عليه العُمُرُ : طالَ ﴿ ولكنّا أنْشأْنا قُرُوناً فَتطاوَلَ عليهم العُمُرُ[1] ﴾ . و ــ عليه اعْتَدى . و ــ عليه بكذا : تَفَضَّلَ .

اسْتَطالَ : امْتَدَّ وطالَ . و ــ الشَّيءَ : عَدَّهُ طويلاً . و ــ عليه : اعْتَدى .

المُسْتَطِيلُ : شَكْلٌ هندسيٌّ ، وهو سَطْحٌ مُسْتَوٍ ذو أربع أضْلاعٍ قوائم . وطُولُهُ أكبرُ من عَرْضِهِ .

طوي

طَوَى الرجلُ ـِ طَيًّا : تَعَمَّدَ الجُوعَ وقَصَدَهُ .

طَوَى الثَّوْبَ ، والشَّيْءَ ـِ طَيّاً : ضَمَّ بَعْضَهُ على بَعْضٍ ، أو لَفَّ بعضَه فوقَ بَعْضٍ . و ــ اللَّهُ عُمُرَهُ : أماتَهُ . و ــ الخَبَرَ أو السِّرَّ عنه : كَتَمَهُ . و ــ الأرْضَ والبلادَ وغيرَها : قَطَعَها وجازَها . و ــ البئرَ : بنى جُدرانَها بالحِجارَةِ ونحوها : فهي مَطْوِيَّةٌ . وطَوَى بَطْنَهُ : أجاعَ نفسَه ، أو تَعَمَّدَ الجُوعَ وقَصَدَهُ . و ــ كَشْحَهُ عنه : أعْرَضَ عنه بِوُدِّهِ . و ــ فؤادَه على الأمْرِ : أضْمَرَهُ ولم يُظْهِرْهُ . و ــ الله له البعيدَ : قَرَّبَهُ .

طَوِيَ فلانٌ ـَ طَوًى ، وطِوًى : جاعَ ولم يأكل شيئاً . فهو طاوٍ وطَوٍ ، وهي طاوِيَةٌ .

الطَّيُّ : إدْراجُ بَعْضِ الشَّيءِ في بَعْضِهِ . يقال : انتهى فلانٌ من طَيِّ ثوبه . و ــ : ضِمْنُ الشَّيء أو داخِلُه . يُقال : وَجَدْتُ في طَيِّ الكتابِ كذا ؛ أي : في ضِمْنِ أوراقِهِ[2] . وأطواءُ الثَّوْبِ : أماكِنُ طَيِّهِ . الواحدُ : طَيٌّ .

(١) القصص /٤٥/ .

(٢) وأجاز مؤتمر المجمع أن نقول : أرسلتُه طَيَّ كتابي .

الطِّيَّة : هيئة الطَّيِّ . و ــ : الجهة والنّاحية البعيدة . يقال : لَقِيتُه بِطِيّاتِ البَلَدِ ؛ أي : في نَواحِيه وجِهاتِه . و ــ : النِّيَّةُ . يقال : مَضى لِطِيَّتِهِ ؛ أي : لِنِيَّتِهِ والوَجْهِ الذي يُرِيدُهُ . و ــ : المكان الذي تنتويه . يقال : بَعُدَتْ عَنّا طِيَّتُهُ ؛ أي : المكان الذي انتواه كالمنزلِ وغيره .

الطَّوَى : الجُوعُ[1] .

الطَّوِيَّةُ : الضَّميرُ يَنْطَوِي عليه الإنسانُ . يقال فلان حَسَنُ الطَّوِيَّةِ ؛ أي : النِّيَّة والضَّمِير . (ج) طَوايا .

الطّاوِي : رجل طاوي البَطْنِ ، وطاوي الحَشا ، وطاوي الكَشْحِ ؛ أي : ضامِرُهُ .

المِطْواةُ : سِكِّينٌ صغير ذو نَصْل أو نِصال تُطْوَى في النِّصاب (مح) .

طَوّاهُ : مبالغة في (طَواهُ) .

انْطَوى الشَّيءُ : انْضَمَّ والْتَفَّ وصارَ مَطْوِيّاً . و ــ قلبُهُ على الحِقْدِ : اشْتَمَلَ عليه وكَتَمَهُ .

الانْطِواءُ (في الفلسفة) : اتِّجاهُ الفردِ نحو شُعورِهِ الذّاتِيِّ اتجاهاً مُسْتَغْرِقاً يُؤَدِّي إلى السَّهو وفرط الحساسية .

طيب

طابَ الشَّيءُ ـِ طِيباً ، وطِيبَةً : لَذَّ وزَكا . و ــ : جادَ وحَسُنَ . و ــ : زَكا وطَهُرَ . و ــ العَيْشُ لفلانٍ : رَغِدَ وفارَقَتْهُ المَكارِهُ .

(١) قال عنترة :

ولقد أبِيتُ على الطَّوَى وأظَلُّهُ
حتّى أنالَ به كريمَ المَأْكَلِ

و ــ عن الشَّيءِ نَفْساً : تركَهُ ﴿فإنْ طِبْنَ لكم عن شيءٍ منه نَفْساً فكُلُوهُ هَنِيئاً مَرِيئاً[1]﴾ . وطابَتْ نَفْسُه بالشَّيءِ : وافَقَها وارتاحت إليه ، أو سمَحت به من غير كَراهةٍ .

الطِّيبُ : كُلُّ ما يُتَطَيَّبُ به من عِطْرٍ وبَخُورٍ وعُودٍ وغير ذلك . (ج) أَطْيابٌ ، وطُيُوبٌ .

الطِّيبَةُ : يقال : فَعَلْتُ ذلك بِطِيبَةٍ ؛ أي : عَنْ رِضىً لم يُكْرِهْني عليه أَحَدٌ .

الطُّوبى : الحُسْنى . و ــ : الخَيْرُ . و ﴿طُوبى لهم[2]﴾ ؛ أي : كُلّ مُسْتطاب في الجَنَّةِ من بَقاءٍ بلا فَناءٍ ، وعِزٍّ بلا زَوالٍ ، وغِنىً بلا فَقْرٍ . و ــ : الغِبْطَةُ والسَّعادَةُ . و ــ : اسم عَلَم للجَنَّةِ أو لِشجرة فيها (مع) .

الأَطْيَبُ : الأَحْسَنُ (اسم تفضيل من طابَ) . (ج) أَطايِبُ . والأَطايِبُ : خِيارُ كُلِّ شيءٍ وأَفْضَلُهُ ، كأَطايِبِ الأَطعمةِ . ويُقال في التَّعَجُّبِ : ما أَطْيَبَهُ ، وأَطْيِبْ به .

الطَّيِّبُ : ما تَسْتَلِذُّهُ الحَواسُّ أو النَّفْسُ . ومالٌ طَيِّبٌ ؛ أي : حَلالٌ . وبَلَدٌ طَيِّبٌ : جَيِّدُ التُّرْبَةِ . وكلمةٌ طَيِّبَةٌ : حسنة جيِّدة . وريحٌ طَيِّبَةٌ : لَيِّنَةٌ . ونَكْهَةٌ طَيِّبَةٌ : ذكِيَّةُ الرّائحة . ونَفْسٌ طَيِّبَةٌ : راضِيَةٌ . وبلدة طيِّبَة : كثيرة الخير آمنة . و ــ : مَن تَحَلّى بالفضائِلِ وتَخَلَّى عن الرَّذائِلِ .

المَطايِبُ : خِيارُ كُلِّ شيءٍ وأَفْضَلُهُ .

أَطابَ فلانٌ : تَكَلَّمَ بكلامٍ طَيِّبٍ . و ــ الشَّيءَ : جَعَلَهُ طَيِّباً .

(١) النساء /٤/ .

(٢) الرَّعْد /٢٩/ . وأَصْلُ طُوبَى طُيْبَى .

طَيَّبَ الشَّيءَ : جَعَلَهُ طَيِّباً أو طاهِراً . و ــ الجِسْمَ : ضَمَّخَهُ بالطِّيبِ . فهو مُطَيِّبٌ . و ــ خاطِرَهُ : سَكَّنَهُ وأَرضاه ولاطَفَهُ ومازَحَهُ .

المُطَيَّبُونَ : بَنُو عَبْدِ مَنافٍ ، لأنهم تَحالَفُوا مع بني أَسَدٍ وبني تميمٍ وبني زُهرة وبني الحارثِ ، وخَلَطُوا أَطياباً وغَمَسُوا أَيْدِيَهم فيها ، وتعاقَدُوا ، ثم مَسَحُوا الكعبةَ بأَيديهم توكيداً لِلْعَهْدِ المَقْطُوعِ .

طايَبَهُ مُطايَبَةً : مازَحَهُ . و ــ : جَعَلَ نَفْسَهُ تَطِيبُ .

تَطَيَّبَ بالطِّيبِ : تَعَطَّرَ به وادَّهَنَ .

اسْتَطابَ الشَّيءَ : وَجَدَهُ ورآهُ طَيِّباً .

طيح

طاحَ ـِ طَيْحاً : هَلَكَ وتاهَ [طوح] .

طيخ

الطَّيْخَةُ : الفِتْنَةُ . و ــ : الأَحْمَقُ لا خَيْرَ فيه .

طير

طارَ الطّائِرُ ونحوُه ـِ طَيْراً ، وطَيَراناً : تَحَرَّكَ وارْتَفَعَ في الهَواءِ بِجَناحَيْه . و ــ فلانٌ إلى كذا : أَسْرَعَ إليه . و ــ لفلانٍ صِيتٌ في النّاسِ أو الآفاقِ : انْتَشَرَ . ويُقال : طارَ طائِرُه ؛ أي : غَضِبَ . وطارَتْ نفسُه شَعاعاً : اضطربَ . وطارَ قلبُه ؛ أي : فَزِعَ وخافَ . و ــ إلى بلد كذا : سافَرَ بالطّائرة إليه[1] . ويقال : طارَ به .

(١) الوجيز .

الطَّيَرانُ : حركة ذي الجَناح في الهواءِ بِجَناحَيْه .

الطَّيْرُ : اسمُ جمعٍ لما يَسْبَحُ في الهَواءِ . الواحِدُ طائِرٌ . و ــ : جمع طائِر . وجمعُ الطَّيْرِ طُيُورٌ وأَطْيارٌ . وقد يَقَعُ الطَّيْرُ على الواحِدِ . يُقال : (كأنَّ على رُؤوسِهم الطَّيْرَ) ؛ أي : ساكِنُونَ هَيْبَةً ليس فيهم طَيْشٌ ولا خِفَّةٌ .

الطِّيَرَةُ : التَّشاؤُمُ .

الطَّائِرُ (من الحيوان) : كُلُّ ما يَطِيرُ في الهَواءِ بِجَناحَيْنِ . (ج) طَيْرٌ . وجمعُ الطَّيْرِ : طُيُورٌ ، وأَطْيارٌ . يُقال : هو مَيْمُونُ الطّائر ؛ أي : مُبارَك الطَّلعةِ . و ــ : الحَظُّ من الخير والشَّرِّ ، وما تيمّنْتَ به ، أو تَشاءَمْتَ مِنْهُ . وطائِرُ الإنْسانِ : عَمَلُهُ الذي قُلِّدَهُ أو رِزْقُه وما قُدِّرَ له ، أو سَعادَتُهُ وشَقاؤه ﴿ وكُلَّ إنْسانٍ أَلْزَمْناهُ طائِرَهُ في عُنُقِهِ[1] ﴾ ؛ أي : عمله . يقال : سِرْ على الطّائِرِ المَيْمُونِ ؛ أي : سِرْ على الحَظِّ السَّعيد . وهو ساكِنُ الطّائر ؛ أي : حَلِيمٌ هادِئٌ وَقُورٌ .

الطّائِرَةُ : مَرْكَبَةٌ آلِيَّةٌ مُجَنَّحَةٌ تَطِيرُ بِقُوَّةِ الوَقُودِ وتُسْتَعْمَلُ في النَّقْلِ والحَرْبِ . ومنها المِرْوَحِيَّةُ والنَّفّاثَةُ والعَمُودِيَّةُ والمُقاتِلَةُ والقاذِفَةُ والشّاحِنَةُ ، وطائرةُ الرُّكّابِ (مح) .

الطَّيَّارُ : قائِدُ الطّائِرة . و ــ : زَوْرَقٌ خَفِيفٌ سَرِيعُ الجَرَيانِ عُرِفَ في العَصْرِ العَبّاسِيِّ . وغُبارٌ طَيّارٌ : مُنْتَشِرٌ .

المَطارُ : اسمُ مَكانٍ من (طارَ) على غير قياس[2] (أو من طارَ الواويّ) على القياس . وهو مَكانٌ مُعَدٌّ بالوَسائِلِ الفَنِّيَّة لِصُعُودِ الطّائِراتِ وهُبوطِها (محدثة) . (ج) مَطاراتٌ .

أطارَ المَكانُ : كَثُرَ طَيْرُهُ . و ــ فلانٌ الطّائِرَ وغيرَهُ : جَعَلَهُ يَطِيرُ . يقال : أطارَ نَوْمَه ؛ أي : نَفَّرَهُ .

طَيَّرَهُ : جَعَلَهُ يَطِيرُ .

تَطَيَّرَ به ، ومنه : تَشاءَمَ . يقال : تَطَيَّرَ من رُؤْيَةِ البُومِ .

اطَّيَّرَ بالشَّيءِ : تَطَيَّرَ ﴿ وإنْ تُصِبْهُمْ سَيِّئَةٌ يَطَّيَّرُوا بموسى ومَنْ مَعَهُ[1] ﴾ .

تطايَرَ الشَّيءُ : تَفَرَّقَتْ أَجْزاؤُهُ . و ــ السَّحابُ في السَّماءِ : عَمَّها وانتشر في نَواحيها . و ــ الشَّعَرُ : طالَ وتَفَرَّقَ . و ــ القومُ : أَسْرَعُوا أو تَفَرَّقُوا .

اسْتَطارَ الشَّيءُ من غُبارٍ وبَرْقٍ وغيرهما : انْتَشَرَ وتَفَرَّقَ . و ــ الشَّرُّ : انْتَشَرَ . و ــ الفَجْرُ أو الصُّبْحُ أو غيره : انْتَشَرَ ضَوْءُهُ . و ــ فلانٌ الشَّيءَ : جعله يَطِيرُ .

المُسْتَطِيرُ : السّاطِعُ المُنْتَشِرُ .

اسْتُطِيرَ الطّائِرُ : طُيِّرَ . و ــ : ذُهِبَ به بِسُرْعَةٍ كأنَّ الطَّيْرَ حَمَلَتْهُ . و ــ : ذُعِرَ وأُفْزِعَ . ويُقال : اسْتُطِيرَ فؤادُهُ . و ــ الفَرَسُ وغيرُه : أَسْرَعَ في الجَرْي . فهو مُسْتَطارٌ : أي : مُسْرِعُ الجَرْيِ .

طيس

الطَّيْسُ : الكثيرُ من كُلِّ شيءٍ كالرَّمْلِ والماءِ وغيرهما .

---

(١) الإسراء /١٣/ .

(٢) يقال طارَ مطاراً ، والآن مَطارُهُ ، وهنالِكَ المَطارُ (مج) .

(١) الأعراف /١٣١/ .

طيش

طاشَ ـِ طَيْشاً ، وطَيَشاناً : اضْطَرَبَ وانْحرفَ . و ـــ فلانٌ : نَزِقَ وخَفَّ بعد رَزانَةٍ . فهو طائِشٌ . و ـــ عَقْلُهُ : خَفَّ وتَشَتَّتَ فجَهِل أو أَخْطَأَ . و ـــ السَّهْمُ ونحوُه عن الهَدَفِ : انحرفَ فلم يُصِبْهُ . ويقال طاشَ سَهْمُهُ : أَخْطَأَ الصَّوابَ وضَلَّ .

الطَّيْشُ : النَّزَقُ والخِفَّةُ .

الطَّائِشُ : الأَهْوَجُ . و ـــ : الذي لا يُصِيبُ إذا رَمى . (ج) طاشَةٌ ، وطُيَّاشٌ .

أطاشَهُ : جَعَلَهُ يَطِيشُ .

طيع

طاعَ ـِ طَيْعاً : انقادَ .

طيف

طافَ الخيالُ ـِ طَيْفاً ، ومَطافاً : أَلَمَّ في النَّوْمِ . و ـــ : دارَ وحامَ .

الطَّيْفُ : الخَيالُ الطّائِفُ في النَّوْمِ .

قال بشّار بنُ بُرْد :

لم يَطُلْ لَيْلِي ولكن لم أَنَمْ
ونَفى عَنِّي الكَرى طَيْفٌ أَلَمّ

و ـــ : الجُنونُ . و ـــ : الغَضَبُ . و ـــ : قَوْسُ قُزَحَ وأَلْوانُهُ . (ج) أَطْيافٌ . وأَلْوانُ الطَّيْفِ هي الأَلوانُ التي تَظْهَرُ عند تحليل الضَّوْءِ الأَبْيَضِ وهي : الأَحْمَرُ فالبرتُقالِيُّ فالأَصْفَرُ فالأَخْضَرُ فالأَزْرَقُ فالنِّيلِيُّ فالبنفْسَجِيُّ وهو أَعلاها . (ج) أَطْيافٌ ،وطُيُوفٌ .

المِطْيافُ : مِقْياسُ الطَّيْفِ ، ويُسْتَخْدَمُ لتشكيل الطُّيُوفِ ودراستها وقياس أَطوالِ موجات الضَّوءِ المنبعِث من مصادرَ مختلِفة .

شاعِرُ الطَّيْفِ : لقب أُطْلِقَ على الشّاعر البُحْتُرِيّ .

طَيَّفَ تَطْيِيفاً **وتَطَيَّفَ** تَطَيُّفاً : أَكْثَرَ الطَّوافَ .

طين

طانَ السَّطْحَ أو الجِدارَ ـِ طَيْناً : طَلاهُ بالطِّينِ فهو مَطِينٌ .

الطِّينُ : الوَحْلُ ، وهو التُّرابُ المُخْتَلَطُ بالماءِ .

الطِّينَةُ : القِطْعَةُ من الطِّين . و ـــ : الخَلِيقَةُ والجِبِلَّة والطَّبيعة . يقال : له طِينَةٌ طَيِّبَةٌ ؛ أي : خَلِيقةٌ طَيِّبَةٌ .

الطَّيَّانُ : صانِعُ الطِّينِ .

الطِّيانَةُ : حِرْفَةُ الطَّيّانِ .

طَيَّنَ السَّطْحَ أو الجِدارَ : لَطَخَه بالطِّينِ أو طَلاهُ به .

تَطَيَّنَ الجدارُ : تَلَطَّخَ بالطِّينِ .

ظ الظاء

الظَّاءُ : الحرفُ السابِعَ عشرَ من حُروفِ الهِجاءِ . وهو حَرْفٌ خُصَّ به لِسانُ العَرَبِ ، لا يَشْرَكُهُمْ فيه أَحَدٌ من الأُمَمِ . وهو أَحَدُ الأَحرف اللِّثَوِيَّةِ : الثّاءُ والذّالُ ، والظّاءُ . (ج) ظاءاتٌ .

ظأر

الظِّئْرُ : المُرْضِعَةُ لولد غيرِها . و ــ : العاطِفَةُ على ولد غيرها . (ج) أَظْآرٌ . وفي المَثَلِ : (ظِئْرٌ رَؤُومٌ خيرٌ من أُمٍّ سَؤُومٍ) . ويُضْرَبُ في قيمة الأُلْفَةِ والتَّشَبُّثِ بها .

ظبو

الظُّبَةُ : حَدُّ السَّيْفِ والسِّنانِ والخَنْجَرِ وما أَشْبَهَها . (ج) ظُباً ، وظُباتٌ ، وظُبُونَ ، وأَظْبٍ .

ظبي

الظَّبْيُ : جنس حيوانات من ذَوات الأَظلاف والمجوَّفات القرُون ، من فصيلة البقريات ، أَشهرها الظَّبْيُ العَرَبِيُّ الذي يُقال له : الغَزال الأَعْفَر . (ج) ظِباءٌ ، وأَظْبٍ ، وظُبِيٌّ .

(الظَّبْيُ)

الظَّبْيَةُ : أُنثى الظَّبْيِ . (ج) ظَبَياتٌ ، وظِباءٌ . وتُسْتَعارُ الظَّبْيَةُ للفتاةِ الشّابَّةِ . و ــ : جِرابٌ صغيرٌ من جِلْدِ ظَبْيٍ عليه شَعْرُهُ .(١) .

أَظْبَتِ الأَرْضُ : كَثُرَتْ ظِباؤُها .

ظرب

الظَّرِبانُ : حَيَوانٌ من رُتبة اللَّواحِمِ والفَصيلَةِ

(١) تسميه العامة ظَبْوَة .

السَّمُّورِيَّةِ ، أَصْغَرُ من السِّنَّوْرِ ، أَصْلَمُ الأُذُنَيْنِ ، مُجْتَمِعُ الرَّأْسِ ، طَوِيلُ الخَطْمِ ، قَصِيرُ القَوائِمِ ، مُنْتِنُ الرَّائِحَةِ ، أَبْيَضُ البَطْنِ ، أَسْوَدُ السَّراةِ . (ج) ظَرابِينُ ،وظِرْبَى[1] ، وظَرابِيُّ .

(الظَّرِبانُ)

ظرر

الظِّرَّانُ : قِطَعٌ من الصَّوّانِ كانت تُسْتَعْمَلُ في الأَزْمِنَةِ القديمة على أَشْكالِ حِرابٍ ونِصالٍ وفُؤُوسٍ وما شاكَلَها .

ظرف

ظَرُفَ فلانٌ ـُ ظَرْفاً ، وظَرافَةً : كانَ كَيِّساً حاذِقاً ، حَسَنَ الهَيْئَةِ . فهو ظَرِيفٌ . (ج) ظُرَفاءُ ، وظِرافٌ ، وظَرِيفُونَ . وهي ظَرِيفَةٌ . (ج) ظَرائِفُ ، وظِرافٌ ، وظَرِيفاتٌ .

الظَّرْفُ : الوِعاءُ ، ومنه ظَرْفا الزَّمانِ والمَكانِ عِنْدَ النَّحْوِيِّينَ . و ــ : كُلُّ ما يَسْتَقِرُّ غيرُهُ فيه . (ج) ظُروفٌ . و ــ : البَراعَةُ والكِياسَةُ وذكاءُ القَلْبِ . يُقال فلانٌ جَمُّ اللُّطْفِ والظَّرْفِ . و ــ : الحالُ[2] (مح) .

يُقالُ : سأَفعلُ كذا متى أَمكنتني الظُّروف . ويُطْلَقُ الظَّرْفُ على غِلافِ الرِّسالة (مح) . ويُقال : هو نَقِيُّ الظَّرْفِ ؛ أي : أَمِينٌ غيرُ خائِنٍ .

المَظْرُوفُ : ما اشْتَمَلَ عليه الظَّرْفُ . و ــ : الرِّسالَةُ في الظَّرْفِ (مح) .

الظَّرْفِيَّةُ : حُلُولُ الشَّيْءِ في غَيْرِه حَقِيقَةً .نحو: الماءُ في الكُوزِ ، ومَجازاً نحو : النَّجاةُ في الصِّدْقِ .

تَظَرَّفَ و تَظارَفَ : تَكَلَّفَ الظَّرْفَ ولَيْسَ بِظَرِيفٍ .

اسْتَظْرَفَ : طَلَبَ الظَّرِيفَ . و ــ الشَّيْءَ : عَدَّهُ أو وَجَدَهُ ظَرِيفاً .

ظعن

ظَعَنَ فلانٌ ـَ ظَعْناً ، وظَعَناً ، وظُعُوناً : سارَ وارْتَحَلَ . فهو ظاعِنٌ . (ج) ظاعِنُونَ ، وظُعُنٌ . يُقال : ظَعَنَ به ؛ أي : سَيَّرَهُ . فهو مَظْعُونٌ به . وظَعِينٌ .

الظَّعَنُ : الارْتِحالُ .

الظُّعْنَةُ : السَّفْرَةُ القَصِيرَةُ . (ج) ظُعَنٌ .

الظَّعِينَةُ : الدّابَّةُ يُرْتَحَلُ عليها . و ــ : المرأَةُ في الهَوْدَجِ . و ــ : الزَّوْجَةُ . (ج) ظَعائِنُ ، وظُعُنٌ ، وأَظْعانٌ .

أَظْعَنَهُ : سَيَّرَهُ .

ظفر

ظَفِرَ فلانٌ بالشَّيْءِ ـَ ظَفَراً : فازَ بِهِ ونالَهُ . و ــ فلانٌ على عَدُوِّه ، وبِعَدُوِّه : غَلَبَهُ وقَهَرَهُ . فهو ظافِرٌ . (ج) ظَفَرَةٌ . و ــ الرَّجُلُ : طالَ ظُفُرُهُ وعَرُضَ . فهو أَظْفَرُ . وظَفِرَتِ العَيْنُ : نَبَتَتْ فيها الظَّفَرَةُ . فهي ظَفِرَةٌ . وظُفِرَ الرَّجُلُ : نبتت الظَّفَرَةُ بِعَيْنِه . فهو مَظْفُورٌ .

الظَّفَرُ : الفَوْزُ بالمَطْلُوبِ .

(١) الموسوعة في علوم الطبيعة .
(٢) الوسيط .

الظُّفْرُ و الظُّفُرُ : مادَّةٌ قَرْنِيَّةٌ تُغَطِّي أَطْرافَ الأَصابِعِ في الإِنْسانِ وغيرِه . (ج) أَظْفارٌ . (جج) أَظافِيرُ . يُقال : فلانٌ كَلِيلُ الظُّفُرِ ؛ أي : ضَعِيفٌ مَهِينٌ . وهو مُقَلَّمُ الظُّفُرِ عن أَذى النّاسِ ؛ أي : قليلُ الأَذَى . وهو مَقْلُومُ الظُّفُرِ ؛ أي : ذَلِيلٌ . ومابَقِيَ في الدّارِ ظُفُرٌ ؛ أي : أَحَدٌ . وكَسَّرَ أَظْفارَه في فُلانٍ : اغْتابَهُ .

الظَّفَرَةُ : جِلْدَةٌ صَغِيرَةٌ تُغَشِّي العَيْنَ من الجانب الذي يلي الأَنْفَ ، وهي تُشْبِهُ الظُّفُرَ صَلابَةً وبَياضاً .

الظَّفِرُ : الذي لايَطْلُبُ أَمْراً إلاّ ظَفِرَ به .

أَظْفَرَهُ اللَّهُ بِعَدُوِّهِ ، و ــ عليه : جَعَلَهُ يَظْفَرُ عليه ومَكَّنَهُ منه .

ظَفَّرَهُ اللَّهُ بِعَدُوِّهِ وعليه : جعله يَظْفَرُ به .

المُظَفَّرُ : الذي لا يُحاوِلُ أَمْراً إلا ظَفِرَ به .

تَظافَرَ القومُ على كذا : تَعاوَنُوا وتَجَمَّعُوا عليه .

ظَفارِ : بلدةٌ باليَمَنِ قُرْبَ صَنْعاء .

ظلع

ظَلَعَ ــَ ظَلْعاً : عَرَجَ عَرَجاً يَسِيراً ومالَ في مَشْيِهِ . فهو وهي ظالِعٌ . (ج) ظُلَّعٌ .

الظَّلَعُ : العَرَجُ . و ــ : المَيْلُ عن الحَقِّ .

الظَّلْعُ : العَيْبُ . يُقال : ارْبَعْ على ظَلْعِكَ ؛ أي : إنَّكَ ضَعِيفٌ فانْتَهِ عَمّا لا تُطِيقُهُ ، ودَعْ مالا تَقْدِرُ عليه .

ظلف

الظِّلْفُ : الظُّفُرُ المَشْقُوقُ لكلِّ حَيَوانٍ مُجْتَرٍّ كالبقرة والشّاةِ والظَّبْيِ ونحوِها . وهو بمنزلة الحافِرِ للفَرَسِ . (ج) أَظْلافٌ ، وظُلُوفٌ . يقال : جاؤوا على ظِلْفِهِ ؛ أي : في أَثَرِهِ .

ظلل

ظَلَّ « كَفَرِحَ » يَفْعَلُ كذا ــَ ظُلُولاً ، وظَلاًّ : فَعَلَهُ نهاراً ، أو دامَ على فِعْلِهِ ﴿ قالُوا نَعْبُدُ أَصْناماً فَنَظَلُّ لها عاكِفِينَ[1] ﴾ . ويُقال مع ضمير الرَّفْعِ المُتَحَرِّك : ظَلِلْتُ وظَلْتُ وظِلْتُ ﴿ فظَلْتُمْ تَفَكَّهُونَ[2] ﴾ .

الظِّلُّ : الفَيْءُ الحاصِلُ من حاجِزٍ بَيْنَكَ وبينَ الشَّمْسِ . والظِّلُّ يكونُ غُدْوَةً ، والفَيْءُ يكونُ بَعْدَ الزَّوالِ . (ج) ظِلالٌ . و ــ : العِزُّ والمَنَعَةُ والكَنَفُ . يُقال : فلانٌ يَعِيشُ في ظِلِّ فُلانٍ ؛ أي : في كَنَفِهِ . و ــ من كُلِّ شيءٍ : شَخْصُهُ . و ــ من الشَّبابِ : أَوَّلُهُ . و ــ من اللَّيْلِ : سَوادُهُ . و ــ من السَّحابِ : ما وارَى الشَّمْسَ منه . يُقال : هو ثَقِيلُ الظِّلِّ أو خَفِيفُ الظِّلِّ ؛ أي : ثَقِيلُ الرُّوحِ أو خَفِيفُها . وخَيالُ الظِّلِّ : صُوَرُ أَشْخاصٍ تُحَرَّكُ وَراءَ سِتارٍ يُظْهِرُها ضَوْءٌ من خَلْفِها ويَتَحَدَّثُ مُحَرِّكُها بأَلْسِنَتِها . و ــ الخَلْفِيّ (في اصْطِلاحِ المُصَوِّرِين) : مايُرْسَمُ في الخَلْفِيَّةِ من قُتْمَةٍ .

الظُّلَّةُ : المِظَلَّةُ . و ــ : ماأَظَلَّكَ من شَجَرٍ ونحوِه . و ــ : السَّحابَةُ تأْتي بالظِّلِّ . (ج) ظُلَلٌ .

ظُلَّةُ المِصْباحِ : الغِطاءُ الذي يُوضَعُ فوقَ

(١) الشعراء /٧١/ .
(٢) الواقعة /٦٥/ .

المِصباحِ وحَوْلَهُ لتركيز نُورِهِ وتوجيهه شَطْرَ ناحيةٍ ما (مج).

(ظُلَّةُ المِصْباحِ)

الظَّلِيلُ : ذو الظِّلِّ . ومَكانٌ ظَلِيلٌ : ذو ظِلٍّ أو دائم الظِّلِّ . وظِلٌّ ظَلِيلٌ : دائِمٌ .

الظَّلِيلَةُ : الرَّوْضَةُ الكثيرةُ الأَشجارِ . (ج) ظَلائِلُ .

المِظَلَّةُ : مايُسْتَظَلُّ به ويُسْتَتَرُ من الشَّمْسِ أو المَطَرِ . (ج) مَظالُّ ، ومِظَلّاتٌ .

المَظَلَّةُ : المِظَلَّةُ . (ج) مَظالُّ ، ومَظَلّاتٌ .

المِظَلَّةُ أو المِهْبَطَةُ : جهازٌ يُهْبَطُ به من الطائرة .

أَظَلَّ اليومُ أو الشَّجرُ : صارَ ذا ظِلٍّ . و ــ الشَّيْءَ : أَلْقى عليه ظِلَّهُ ، أو جَعَلَهُ في الظِّلِّ . و ــ الشَّيْءُ فلاناً : دَنا منه وقَرُبَ . يقال : أَظَلَّهُ الشَّهْرُ ؛ أي : دنا منه ، وأَظَلَّكَ فلانٌ ؛ أي : دَنا مِنْكَ . كأنه أَلقى عليك ظِلَّه . و ــ فلانٌ فلاناً : جَعَلَهُ في كَنَفِهِ .

ظَلَّلَ الشَّيْءُ : امْتَدَّ ظِلُّهُ . و ــ فلاناً : أَظَلَّهُ . و ــ الشَّيْءَ : أَلقى عليه ظِلَّهُ . ﴿ وظَلَّلْنا عليهمُ الغَمامَ[1] ﴾ ؛ أي : سَتَرْناهُمْ به من حَرِّ الشَّمْسِ . و ــ الرَّسْمَ : جَعَلَ في خَلْفِيَّتِهِ ظِلالاً ، إذا كانَ ذا لَوْنٍ واحِدٍ (مج) .

تَظَلَّلَ بالشَّجَرَةِ : جَلَسَ في ظِلِّها . ويُقال : تَظَلَّلَ من الشَّمْسِ .

(١) الأعراف /١٦٠/ .

اسْتَظَلَّ بالشَّجرةِ : كان في ظِلِّها . و ــ بالظِّلِّ : مالَ إليه وقَعَدَ فيه .

ظلم

ظَلَمَ ــِ ظُلْماً ، ومَظْلِمَةً : جارَ وجاوَزَ الحَدَّ . و ــ : وَضَعَ الشَّيْءَ في غَيْرِ مَوْضِعِهِ . وفي المَثَلِ : (مَن اسْتَرْعَى الذِّئْبَ فَقَدْ ظَلَمَ) . يُضْرَبُ لِمَنْ يُوَلِّي غيرَ الأَمِينِ . ومنه : (مَنْ أَشْبَهَ أَباهُ فما ظَلَمَ) ؛ أي : ماوَضَعَ الشِّبْهَ في غَيْرِ مَوْضِعِهِ . و ــ فلاناً : جارَ عليه ولم يُنْصِفْهُ وفَعَلَ له الظُّلْمَ . و ــ فلاناً حَقَّهُ : غَصَبَهُ أو نَقَصَهُ إيّاهُ . فهو ظالِمٌ وظَلّامٌ . (ج) ظالِمُونَ ، وظَلَمَةٌ ، وظُلّامٌ . يقال : ماظَلَمَكَ أَنْ تَفْعَلَ كذا ؛ أي : مامَنَعَكَ ؟ .

ظَلِمَ اللَّيْلُ ــَ ظَلْماً : اسْوَدَّ ، صارَ مُظْلِماً .

الظُّلْمُ : وَضْعُ الشَّيْءِ في غَيْرِ مَوْضِعِهِ . و ــ : انْتِقاصُ الحَقِّ ، والجَوْرُ ، وعَدَمُ الإنْصافِ . وأنْ يتصرّف المرءُ في مُلْكِ غيره . و ــ : مُجاوَزَةُ الحَدِّ ﴿ إنَّ الشِّرْكَ لَظُلْمٌ عَظِيمٌ[1] ﴾ .

الظُّلْمَةُ : ضِدُّ النُّورِ . وظُلُماتُ البَحْرِ : شَدائِدُهُ . وربَّما كُنِيَ بالظُّلْمَة عن الضَّلالةِ كما يُكْنَى بالنُّور عن الهُدَى . (ج) ظُلَمٌ ، وظُلُماتٌ .

الظَّلامُ : ذَهابُ النُّورِ . و ــ : أَوَّلُ اللَّيْلِ .

الظَّلْماءُ : الظُّلْمَةُ . ولَيْلَةٌ ظَلْماءُ : شديدةُ الظُّلْمَةِ أو مُظْلِمَةٌ .

الظُّلامَةُ : الحَقُّ الذي تَطْلُبُهُ عند الظّالِمِ . و ــ : ما أُخِذَ منك ظُلْماً . (ج) ظُلاماتٌ .

(١) لقمان /١٣/ .

المَظْلِمَةُ : مايَشْكو منه المَظْلُومُ ، وهو ما أُخِذَ منه ظُلْماً . يقال : عندَ فلانٍ مَظْلِمَتُهُ . (ج) مَظالِمُ .

الظَّلُومُ : الكثيرُ الظُّلْمِ ، كالظَّلّامِ .

الظَّلِيمُ : ذَكَرُ النَّعامِ . (ج) ظُلْمانٌ .

أَظْلَمَ اللَّيْلُ : صارَ مُظْلِماً . و ــ الشَّيْءُ : اسْوَدَّ . و ــ القومُ : دَخَلُوا في الظَّلامِ ﴿ فإذا هُمْ مُظْلِمُونَ[1] ﴾ . و ــ اللَّهُ اللَّيْلَ : جَعَلَهُ مُظْلِماً .

المُظْلِمُ : أَمْرٌ مُظْلِمٌ : لايُدْرَى من أَيْنَ يُؤْتَى . ويومٌ مُظْلِمٌ : كثيرٌ شَرُّهُ . وشَعْرٌ مُظْلِمٌ : حالِكٌ .

ظَلَّمَهُ : رَماهُ بالظُّلْمِ ونَسَبَهُ إليه . و ــ القاضي فلاناً : أَنْصَفَهُ من ظالِمِهِ وأَعانَهُ عليه . يُقال : تَظَلَّمَ فلانٌ إلى الحاكِمِ من فُلانٍ فَظَلَّمَهُ ؛ أي : أَنْصَفَهُ .

انْظَلَمَ : احْتَمَلَ الظُّلْمَ .

تَظَلَّمَ : شكا الظُّلْمَ . ويقال : تَظَلَّمَ منه : اشْتَكَى ظُلْمَهُ . وتَظَلَّمَهُ : ظَلَمَهُ مالَهُ .

تَظالَمَ القَوْمُ : ظَلَمَ بعضُهم بَعْضاً .

ظمأ

ظَمِئَ ـَ ظَمَأً ، وظَماءً ، وظَماءَةً : اشْتَدَّ عَطَشُهُ . و ــ إليه : اشْتاقَهُ . فهو ظامِئٌ ، وظَمِيءٌ ، وظَمْآنُ . وهي ظامِئَةٌ ، وظَمِئَةٌ وظَمْأَى . (ج) ظِماءٌ للمذكَّر والمؤنَّث .

الظَّمَأُ و الظَّماءُ : العَطَشُ .

الظِّمْءُ : مابين الشُّرْبَتَيْنِ . (ج) أَظْماءٌ .

أَظْمَأَهُ و ظَمَّأَهُ : عَطَّشَهُ .

تَظَمَّأَ : تَصَبَّرَ على الظَّمَأ .

(١) يس /٣٧/ .

ظنب

الظُّنْبُوبُ : حَرْفُ عَظْمِ السّاقِ من أَمام . يقال : قَرَعَ لِلأَمْرِ ظُنْبُوبَهُ ؛ أي : جَدَّ فيه ولم يَفْتُرْ . وقَرَعَ ظَنابِيبَ الأَمْرِ ؛ أي : ذَلَّلَه وسَهَّلَهُ .

ظنن

ظَنَّ الشَّيْءَ ـُ ظَنّاً : عَلِمَهُ بغير يَقِينٍ ، أو عَلِمَه واسْتَيْقَنَهُ ﴿ وظَنُّوا أَنْ لا مَلْجَأَ من اللَّهِ إلّا إليه[1] ﴾ ؛ أي : أَيْقَنُوا . ويُقال : ظَنَنْتُ المُخْبِرَ صادِقاً : يَتَعَدَّى إلى مَفْعُولَيْنِ . وظَنَّ فُلاناً ، وبه : اتَّهَمَهُ وجَعَلَهُ مَوْضِعَ ظَنِّهِ .

الظَّنُّ : الاعْتِقادُ الرّاجِحُ مع احْتِمالِ النَّقِيضِ . ويُسْتَعْمَلُ في اليَقِينِ والشَّكِّ ، ويكون اسماً ومَصْدَراً . وجمعُ الاسم : ظُنُونٌ .

الظِّنَّةُ : التُّهَمَةُ . (ج) ظِنَنٌ .

الظَّنُونُ من الرِّجال : السَّيِّئُ الظَّنِّ . و ــ : كُلُّ ما لايُوثَقُ به . يُقال : دَيْنٌ ظَنُونٌ : غيرُ مَوْثُوقٍ بقَضائِه . ورجلٌ ظَنُونٌ : قليلُ الخَيْرِ[2] . وبِئْرٌ ظَنُونٌ : لايُدْرَى أَفيها ماءٌ أَمْ لا .

الظَّنِينُ : المُتَّهَمُ أو المتَّهَمُ بِدِينِهِ . (ج) أَظِنّاءُ .

مَظِنَّةُ الشَّيْءِ : مَوْضِعُهُ ومَأْلَفُه الذي يُظَنُّ وُجُودُهُ فيه . (ج) مَظانُّ . والمَظانُّ : المَراجِعُ التي يَنْشُدُ فيها الباحِثُ والمُؤَلِّفُ طَلِبَتَهُ .

أَظْنَنْتُهُ الشَّيْءَ : أَوهمتُه إيّاهُ . وأَظْنَنْتُ به النّاسَ : عَرَّضْتُهُ للتُّهَمَةِ[3] .

اظَّنَّهُ : اتَّهَمَهُ : يُقال : لم يكن فلانٌ يُظَنُّ في قتل فلانٍ ؛ أي : يُتَّهَمُ .

تَظَنَّنَ : ظَنَّ أو أَعْمَلَ الظَّنَّ .

(١) التوبة /١١٨/ .

(٢) و (٣) مُسْتَدْرَك التاج .

ظهر

ظَهَرَ الأَمْرُ ـَ ظُهُوراً : تَبَيَّنَ وبَدا بعد الخَفاءِ . فهو ظاهِرٌ . و ـــ الفسادُ في البَرِّ والبَحْرِ : شاعَ وكَثُرَ . و ـــ فلانٌ على السِّرِّ : اطَّلَعَ . و ـــ فلانٌ على عَدُوِّه ، وبه : غَلَبَهُ وقَوِيَ عليه ﴿ إِنْ يَظْهَرُوا عليكم يَرْجُمُوكُمْ[1] ﴾ . و ـــ السَّطْحَ وغيرَه : عَلاهُ ﴿ فما اسْطاعُوا أن يَظْهَرُوهُ[2] ﴾ ؛ أي : ماقَدَرُوا أَنْ يَعْلُوا عليه . و ـــ الثَّوبَ : جَعَلَ له ظِهارَةً .

الظُّهُورُ : بُدُوُّ الشَّيْءِ المَخْفِيِّ .

الظَّهْرُ (مذ) : خِلافُ البَطْنِ . و ـــ من الإنْسانِ : من مُؤَخَّرِ الكاهِلِ إلى أَدنَى العَجُزِ . (ج) أَظْهُرٌ ، وظُهُورٌ . و ـــ : الدّابَّةُ التي تَحْمِلُ الأَثْقالَ أو يُرْكَبُ عليها . (ج) ظُهْرانٌ . يُقال : هو خَفِيفُ الظَّهْرِ ؛ أي : قليلُ العِيالِ . وثَقِيلُ الظَّهْرِ ؛ أي : كثيرُ العِيالِ . وقَلَبَ له ظَهْرَ المِجَنِّ ؛ أي : تَغَيَّرَ عليه وعاداهُ . وقَلَّبَ الأَمْرَ ظَهْراً لِبَطْنٍ ؛ أي : أَحْسَنَ تَدْبِيرَهُ . وقَرَأَ القرآنَ عن ظَهْرِ قَلْبِهِ ؛ أي : مِنْ حِفْظِهِ . وأَقامَ بين ظَهْرَيْهِم ، وظَهْرانَيْهِمْ ، وأَظْهُرِهِم ؛ أي : بينهم وَوَسْطَهُمْ . وأَعطاهُ عن ظَهْرِ يَدٍ ؛ أي : ابتداءً بلا مُكافأةٍ . وهو على ظَهْرٍ ؛ أي : مُزْمِعٌ لِلسَّفَرِ . وهو يأكُلُ عن ظَهْرِ يَدي ؛ أي : أُنْفِقُ عليه . وقَتَلَهُ ظَهْراً ؛ أي : غِيلَةً . ولا تَجْعَلْ حاجَتي بِظَهْرٍ ؛ أي : لاتَنْسَها وتَجْعَلْها وراءَ ظَهْرِكَ .

الظُّهْرُ : ساعَةُ زَوالِ الشَّمْسِ . (ج) ظُهُورٌ . وأَظْهارٌ .

(١) الكهف /٢٠/ .
(٢) الكهف /٩٧/ .

الظُّهْرَةُ : العَوْنُ . يُقالُ : فلانٌ ظُهْرَتي على فُلانٍ ؛ أي : عَوْني . و ـــ : العَشِيرَةُ . يُقال : جاءَنا بظُهْرَتِه ؛ أي : بقَوْمِهِ وعَشِيرَتِهِ .

الظَّهْرِيُّ ـــ البَعِيرُ الظَّهْرِيُّ : المُعَدُّ للحاجَةِ . يُقال : جَعَلَهُ ظِهْرِيّاً ؛ أي : مَنْسِيّاً ﴿ واتَّخَذْتُمُوهُ وَراءَكُمْ ظِهْرِيّاً[1] ﴾ .

الظّاهِرُ : من أَسماءِ اللَّهِ الحُسْنى . و ـــ : خلافُ الباطِنِ . وظاهِرُ البَلَدِ : خارِجُهُ . يقال : قرأَه ظاهِراً ؛ أي : حِفْظاً بلا كِتابٍ .

الظّاهِرَةُ من الأَرضِ : المُشْرِفَةُ . و ـــ من الشَّيْءِ : أَعلاهُ . و ـــ : الأَمْرُ يَنْجُم بين النّاسِ . يقال : بَدَتْ ظاهِرَةُ الاهْتِمام بالصِّناعَةِ (مح) . والظّاهِرَةُ الجَوِّيَّةُ : مايُلْحَظُ من أَفاعيل الطَّبيعة (مح) .

الظَّهِيرُ : المُعِينُ (للمذكر والمؤنث والجمع) ، ﴿ والملائِكَةُ بعد ذلك ظَهِيرٌ[2] ﴾ . و ـــ : القَوِيُّ الظَّهْرِ . و ـــ : الذي يَشتكي ظَهْرَهُ . و ـــ : أَحَدُ لاعِبَيْنِ (أو ثلاثة) من لاعِبي كرة القدم الأَحَدَ عَشَرَ ، يَتَأَلَّفُ منهما آخر خط لدفاع الفريق (مح) وهما ظَهِيرانِ أَيمَنُ وأَيْسَرُ .

الظَّهِيرَةُ : وَقْتُ انْتِصافِ النَّهارِ . و ـــ : شِدَّةُ الحَرِّ في نِصْفِ النَّهار . (ج) ظَهائِرُ .

المَظْهَرُ : مَكانُ الظُّهُورِ . و ـــ : ما يَظْهَرُ من الشَّيْءِ خلاف مَخْبَرِهِ . (ج) مَظاهِرُ .

الظُّهارُ : وَجَعُ الظَّهْرِ .

الظِّهارَةُ من الثَّوْبِ : خِلاف البِطانَة . و ـــ من البساط : وَجْهُهُ الذي لايلي الأَرْضَ . و ـــ : مايُفْرَشُ على الحَشِيَّةِ لِيُنامَ عليه .

(١) هود /٩٢/ .
(٢) التحريم /٤/ .

(ج) ظَهائِرُ . وظُهارَةُ الدّابَّةِ : مايُجْعَلُ على ظَهْرِها وِقايَةً لها .

أظْهَرَ القومُ : سارُوا في وقت الظَّهِيرَةِ ، أو دَخَلُوا فيها . و ــ فلانٌ الشَّيْءَ : بَيَّنَهُ . و ــ فلاناً على عَدُوِّهِ : أَعانَهُ عليه . و ــ فلاناً على سِرِّهِ : أَطْلَعَهُ عليه . يقال : أَتانا مُظْهِراً ؛ أي : في وَقْتِ الظَّهِيرَةِ . وقومٌ مُظْهِرُون ؛ أي : لهم دابَّةٌ تَحْمِلُ أَثْقالَهُمْ .

ظَهَّرَ القومُ : سارُوا في وَقْتِ الظَّهِيرَةِ . و ــ الحاجَةَ : جَعَلَها وراءَ ظَهْرِهِ . و ــ الصَّكَّ ونَحْوَهُ : كَتَبَ على ظَهْرِهِ ما يُفِيدُ تَحْوِيلَهُ إلى شَخْصٍ آخَرَ (مج)[1] .

ظاهَرَ بَيْنَ الثَّوْبَيْنِ مُظاهَرَةً وظِهاراً : طابَقَ بينَهما ولَبِسَ أَحَدَهُما على الآخَرِ . و ــ فلاناً : عاوَنَهُ . و ــ امرأَتَه ، ومنها : قال لها : أَنْتِ عَلَيَّ كَظَهْرِ أُمِّي ؛ أي : أَنتِ عليَّ حَرامٌ . وكان هذا طَلاقاً في الجاهِلِيَّةِ . فنهى عنه الإسلامُ .

المُظاهَرَةُ : المُعاوَنَةُ . و ــ : إعلانُ رَأْيٍ ، أو إظْهارُ عاطِفَةٍ ، في صُورَةٍ جماعِيَّةٍ (مج) .

تَظاهَرَ القومُ : تَعاوَنُوا . و ــ فلانٌ بالشَّيْءِ : أَظْهَرَهُ . و ــ النّاسُ : تَجَمَّعُوا لِيُعْلِنُوا رِضاهُمْ أو سُخْطَهُمْ على أَمْرٍ يَهُمُّهُمْ . (مج) . و ــ القومُ : تباعَدُوا وتَدابَرُوا ، كأَنَّ كُلَّ واحِدٍ منهم وَلّى ظَهْرَه إلى صاحِبِه .

اسْتَظْهَرَ به : اسْتَعانَ به . و ــ القرآنَ وغيرَه : حَفِظَهُ ، وقَرَأَهُ حِفْظاً بلا كِتابٍ .

واسْتَظْهَرَهُ عليه : اسْتَعانَهُ .

(١) الوسيط .

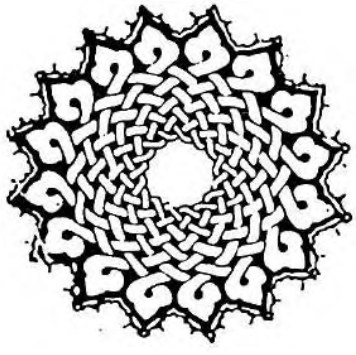

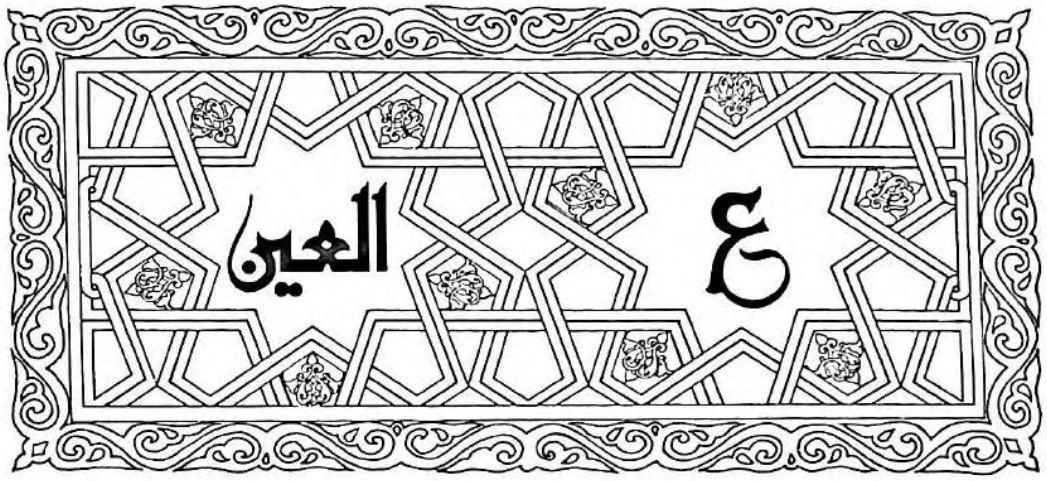

الحرفُ الثّامِنَ عَشَرَ من حُروفِ الهِجاء ، وهو أَحَدُ الأَحْرُفِ الحَلْقِيَّة .

عبأ

عَبَأَ ـَ عَبْئاً . يقال : ما عَبَأَ به ؛ أي : ما بالَى به وما احْتَفَلَ ولم يَعُدَّهُ شيئاً ﴿قُلْ ما يَعْبَأُ بِكُمْ رَبِّي لولا دُعاؤُكُمْ[1]﴾ . و ـ الشَّيْءَ: هَيَّأَهُ . و ـ المَتاعَ : جَعَلَ بَعْضَهُ فَوْقَ بَعْضٍ . و ـ الجَيْشَ : جَمَعَهُ وجَهَّزَهُ وهَيَّأَهُ لِلحَرْبِ . و ـ الطِّيبَ : صَنَعَهُ وخَلَطَهُ .

العِبْءُ : الحِمْلُ . و ـ : الثِّقْلُ من أَيِّ شيءٍ كانَ . (ج) أَعْباءٌ . يُقال : حَمَلْتُ أَعْباءَ القَوْمِ ؛ أي : أَثقالَهم من دَيْنٍ وغَيْرِه .

العَباءَةُ : كِساءٌ واسِعٌ بلا كُمَّيْنِ مشقوقٌ من قُدّام يُلْبَسُ فوق الثِّيابِ . (ج) عَباءاتٌ .

عَبَّأَ المَتاعَ : جَعَلَ بَعْضَهُ فوق بَعْضٍ . و ـ الجَيْشَ : جَهَّزَهُ في مواضِعِهِ . و ـ الدَّواءَ والسِّلْعَةَ ونَحْوَهُما : جَعَلَها في أَوْعِيَةٍ (مح) .

(١) الفرقان /٧٧/ .

(العَباءَةُ) ،

التَّعْبِئَةُ : تَهْيِئَةُ مَوارِدِ الدَّوْلَةِ وإعدادُها عِنْدَ الحَرْبِ .

التَّعْبَوِيُّ : نسبة إلى تَعْبِيَة،المُخَفَّفَة من تَعْبِئَة (مج) .

عبب

عَبَّ البَحْرُ ـُ عُباباً : ارْتَفَعَ مَوْجُهُ واصْطَخَبَ . وعَبَّتِ الدَّلْوُ : صَوَّتَتْ عِنْدَ غَرْفِ الماءِ . و عَبَّ الظَّمْآنُ الماءَ عَبّاً : شَرِبَه بلا تَنَفُّسٍ ولا مَصٍّ .

العُبُّ : الكُمُّ . (ج) أَعْبابٌ .

العُبابُ : ارْتِفاعُ المَوْجِ واصْطِخابُهُ . و ـ : كثرةُ الماءِ ومُعْظَمُ السَّيْلِ وارْتفاعُهُ . يُقال : جاؤوا بعُبابِهِم ؛ أي : بأَجْمَعِهم .

يعبوب

اليَعْبُوبُ : الفَرَسُ السَّرِيعُ الطَّوِيلُ . و ــ : النَّهْرُ الشَّدِيدُ الجِرْيَةِ .

عبث

عَبَثَ الشَّيءَ بالشَّيءِ ــِ عَبْثاً : خَلَطَهُ به .
عَبِثَ ــَ عَبَثاً : لَعِبَ وعَمِلَ ما لا فائدةَ فيه . و ــ بالدَّيْنِ : اسْتَخَفَّ . و ــ به الدَّهْرُ : تَقَلَّبَ . فهو عابِثٌ .
العَبَثُ : اللَّعِبُ والهَزْلُ ، والعَمَلُ لا حِكْمَةَ فيه ولا فائدة ﴿أَفَحَسِبْتُمْ أَنَّما خَلَقْناكُمْ عَبَثاً[1]﴾ .

عبد

عَبَدَ اللَّهَ ــُ عِبادَةً ، وعُبُودِيَّةً : انْقادَ له وأَطاعَهُ وخَضَعَ وذَلَّ ، والْتَزَمَ شَرائِعَ دِينِهِ ووَحَّدَهُ . فهو عابِدٌ . (ج) عَبَدَةٌ ، وعُبّادٌ ، وعُبَّدٌ .
العِبادَةُ : الخُضوعُ لِلإلهِ على وَجْهِ التَّعْظِيم . و ــ : الطّاعَةُ . و ــ : الشَّعائِر الدِّينيَّةُ .
العُبُودِيَّةُ : خِلافُ الحُرِّيَّةِ . و ــ : الخُضُوعُ والذُّلُّ .
العَبْدُ : الإنْسانُ حُرّاً كانَ أو رَقِيقاً لأَنه مَرْبُوبٌ للّهِ عَزَّ وجَلَّ . و ــ : المملوكُ لغيرِه . (ج) عَبِيدٌ ، وأَعْبُدٌ ، وعُبْدانٌ .
العَبابِيدُ من الخَيْلِ والنّاسِ : المُتَفَرِّقُون الذّاهِبُونَ في كُلِّ وَجْهٍ . يقال : تَفَرَّقُوا عَبابِيدَ[2] .
عَبِيد بن الأبرص : شاعِرٌ جاهِلِيٌّ .
العِبادُ ــ عِبادُ اللهِ : خَلْقُهُ .
عَبّادُ الشَّمْسِ : نبات من الفصيلة المركّبة تَتَّجِهُ أَزهارُهُ إلى الشَّمْسِ .
المَعْبَدُ : مَكانُ العِبادَةِ . (ج) مَعابِدُ .

(١) المؤمنون /١١٥/ .
(٢) لا مفرد له من لفظه .

(عَبّادُ الشَّمْسِ)

عَبَّدَهُ : ذَلَّلَهُ . ويُقال : عَبَّدَ الطَّرِيقَ . و ــ البَعيرَ والسَّفينَةَ : طَلاهُما بالقَطِرانِ .
المُعَبَّدُ ــ طَرِيقٌ مُعَبَّدٌ : مُذَلَّلٌ بِكَثْرَةِ السَّيْرِ فيه . والبَعيرُ المُعَبَّدُ : الأَجْرَبُ المَطْلِيُّ بالقَطِرانِ .
تَعَبَّدَ : تَقَرَّبَ إلى اللّهِ بالعِبادَةِ فهو مُتَعَبِّدٌ . و ــ فلاناً : صَيَّرَهُ كالعَبْدِ له .
التَّعَبُّدُ : التَّنَسُّكُ .
المُتَعَبَّدُ : مَكانُ العِبادَةِ .
اسْتَعْبَدَهُ : اتَّخَذَهُ عَبْداً . يقال : فلانٌ اسْتَعْبَدَهُ الطَّمَعُ .

عبر

عَبَرَ فلانٌ ــُ عَبْراً : جَرَتْ دَمْعَتُهُ . و ــ فلانٌ النَّهْرَ عَبْراً ، وعُبُوراً : قَطَعَهُ من شاطِئٍ إلى شاطِئٍ . وكذلك الطَّرِيقَ : قَطَعَهُ من جانِبٍ إلى جانِبٍ . و ــ به الماءَ : جازَ . فهو عابِرٌ ، وعَبّارٌ . و ــ المَتاعَ والدَّراهِمَ : نَظَرَ كَمْ وَزْنُها ، وما هي . و ــ الرُّؤْيا عَبْراً ، وعِبارَةً : فَسَّرَها ، وأَخْبَرَ بما يَؤُولُ إليه أَمْرُها ﴿إِنْ كُنْتُمْ لِلرُّؤْيا تَعْبُرُونَ[1]﴾ .
العَبْرُ ــ يقال : رَجل عَبْرُ أَسْفارٍ أو سَفَرٍ ؛ أي : قَوِيٌّ على الأَسفارِ جريءٌ عليها (مثلّثة العين ، للمذكر والمؤنث والواحد والجمع) .

(١) يوسف /٤٣/ .

قال النّابغة الذّبيانِيّ :

وقَـفْتُ فيها، سَراةَ اليَـوْمِ أَسْأَلُها
عن آلِ نُعمٍ أُمُوناً، عَـبْرَ أَسفارِ

ويقال : مَرَّت الطائرةُ عَبْرَ البحارِ ؛ أي : قَـطَعَتِ البحارَ من عِبْرٍ (شاطئ) إلى عِبْرٍ . وكان النَّصْرُ حليفَ العَرَبِ في مَعارِكِهم عَـبْرَ التّاريخ[1] .

العِبْرُ من النَّـهْرِ : شاطِئُهُ وناحِيَتُهُ . و ـــ من الوادِي : جانِبُـهُ .

العَـبْرَةُ : الدَّمْعَـةُ قبلَ أن تَفيضَ . (ج) عَـبَراتٌ ، وعِبَرٌ .

العِبْرَةُ : العِظَةُ يُتَّعَظُ بِهـا ﴿إنَّ في ذلك لَعِبْـرَةً لأُولِـي الأَبْصارِ[2]﴾ . و ـــ : العَـجَبُ . (ج) عِبَرٌ .

العِبْرِيُّ و العِبْرانِـيّ : لِسانُ اليَهُودِ ، أو واحِدُهُمْ.

العِبْرانِيَّـةُ : لُغَةُ اليَهُودِ .

العابِرُ : الماضي . ويقال : هو عابِرُ سَبِيلٍ ؛ أي : مارٌّ بالطَّريق من غير وُقُوفٍ ولا إقامَةٍ ، ومُسافِرٌ . (ج) عابِرُو سَبيلٍ ، وعُبّارُ سَبِيلٍ .

العابِرَةُ : مُؤَنَّثُ العابِر . ويقال : كلمةٌ عابِرَةٌ إذا قيلت من غير رَوِيَّةٍ أو قَصْدٍ . وبضاعة عابِرَةٌ إذا مَرَّت بِبَلَدٍ في طَريقها إلى بَلَدٍ آخر . ولُغَةٌ عابِرَة : جائِزَةٌ .

العَبُـورُ ـــ الشِّعْرى العَبُـورُ : إحـدى الشِّعْرَيَيْنِ ، وهي التي خَلْفَ الجَـوْزاءِ ، سُمِّيَتْ بذلك لأنَّها عَبَرَتِ المَجَرَّةَ .

العَبِيرُ : أَخْلاطٌ من الطِّيبِ .

المِعْبَر : ما يُعْبَرُ به النَّهْرُ من قَنْطَـرَةٍ أو سَـفينَة . (ج) مَعابِرُ .

المِعْبَرَةُ :السَّفينَـةُ يُعْبَرُ بها النَّهْرُ . (ج)مَعابِرُ.

العَبّاراتُ : سُفُنُ النَّـقْلِ الصَّغيرةُ .

المَعْبَـرُ :الشَّطُّ المُهَيَّـأُ لِلعُبُـورِ.(ج)مَعابِرُ .

العِبارَةُ : الكلام الذي يَـدُلُّ على المعاني التي في النَّفْسِ.يُقال: فلانٌ حَسَنُ العِبارَةِ ؛أي : البَيانِ .

عَبَّـرَ عن فلانٍ : تَكَـلَّمَ عنه ، واللِّسانُ يُـعَبِّرُ عَمّا في الضَّميرِ . وعَبَّـرَ عَمّا في نَـفْسِهِ : أَعْـرَبَ وبَـيَّنَ بالكَلامِ . و ـــ الرُّؤْيا : فَسَّرَها .

التَّعْبِيرُ : الإبانَـةُ،كِتابَـةً أو قَـوْلاً .

اعْتَبَـرَ به : اتَّـعَـظَ ﴿فاعْتَبِـرُوا يا أُولي الأَبْصارِ[1]﴾ . و ـــ منـــه : تَـعَـجَّبَ . و ـــ فلاناً : اعْـتَدَّ به (مو) . و ـــ فلاناً عالِماً : عَدَّهُ عالِماً وعامَلَـهُ مُعامَلَـةَ العالِمِ (مو)[2] .

الاعْتِبارُ : التَّـدَبُّر والاتِّعـاظُ . و ـــ : الفَـرْضُ والتَّـقْدِيرُ . يُقالُ : أَمْرٌ اعْتِبـارِيٌّ:مَـبْنِـيٌّ على الفَـرْض . و ـــ : الكَـرامَـــةُ . ومنـــه (في القَضاء) : رَدُّ الاعْتِبار (مو) .

اسْتَعْبَـرَ فلانٌ : جَرَتْ دَمْعَـتُهُ . و ـــ : حَزِنَ . و ـــ فلاناً الرُّؤْيا : قَصَّهـا عليـه وسألَـه أن يُـفَسِّرَها له .

عبس

عَـبَس ـِ عُـبُوساً : قَطَّبَ وَجْهَـهُ وما بيـنَ عَيْـنَيْهِ وتَجَهَّـمَ . فهـو عابِسٌ . و ـــ اليـومُ : اشْـتَدَّ . فهو عَـبُوسٌ ؛ أي : شديدٌ تعبِسُ منه الوُجُوهُ .

العَبّاسُ : الكثيرُ العُـبُوسِ . و ـــ : الأَسَـدُ الذي تَهْرُبُ منه الأُسُودُ .

عَبْس : قبيلةٌ من غَطَفانَ منهم عَنْـتَرَةُ وعُرْوَةُ الصَّعاليك .

(١) معجم الأغلاط اللغوية المعاصرة : محمد العدناني . ط . بيروت سنة ١٩٨٤ ، ص ٤٢٨ .
(٢) آل عمران /١٣ .

(١) الحشر /٢/ .
(٢) الوسيط .

عَبَّسَ وَجْهَهُ : قَطَّبَهُ (شُدِّدَ للمُبالَغة) .
التَّعَبُّسُ : التَّجَهُّمُ .

عبط

عَبَطَ الشّاةَ ونحوَها ـِ عَبْطاً : ذَبَحَها وهي سَمِينَةٌ لا عِلَّةَ فيها . يُقالُ : عَبَطَهُ الموتُ ، أو ماتَ عَبْطَةً ؛ أي : ماتَ شابّاً سليماً لم تُصِبْهُ عِلَّةٌ .
العَبِيطُ : يُقال : لَحْمٌ عَبِيطٌ ؛ أي : طَرِيٌّ . ورَجُلٌ عَبِيطٌ ؛ أي : أَبْلَهُ غيرُ ناضِج (مح) . (ج) عُبُطٌ ، وعِباطٌ .
اعْتُبِطَ : ماتَ بغير عِلَّةٍ . والحَذْفُ الاعْتِباطِيّ عند النُّحاةِ : ما كان لِغَيْرِ عِلَّةٍ .

عبق

عَبِقَ به الطِّيبُ ـَ عَبَقاً : لَزِقَ به ،وظَهَرَتْ رِيحُه بثوبِه أو بَدَنِه . و ـ المكانُ بالطِّيبِ : انتشرت رائحةُ الطِّيبِ فيه .
العَبِقُ : الذي تَفُوحُ منه رائحةُ الطِّيب . وهي عَبِقَةٌ . والعَبِقُ اللَّبِقُ : الظَّرِيفُ .
عَبَّقَ فلانٌ الثَّوْبَ بالطِّيبِ : جَعَلَهُ يَعْبَقُ به . و ـ رائحةَ الطِّيبِ : ذَكّاها وصَيَّرَها تَنْتَشِرُ .

عبقر

عَبْقَر : مَوْضِعٌ يزعُمون أَنَّهُ كثيرُ الجِنِّ ، نَسَبُوا إليه كُلَّ شيءٍ تَعَجَّبُوا من حِذْقِهِ أو جَوْدَةِ صَنْعَتِهِ ، فقالوا : رجلٌ عَبْقَرِيٌّ ؛ أي : مُبْدِعٌ . وشاعِرٌ عَبْقَرِيٌّ ؛ أي : نابِغَةٌ . (ج) عباقِرَةٌ والأُنثى عَبْقَرِيَّةٌ .
العَبْقَرِيَّةُ : القُدْرَةُ على الإبْداع .

عبل

عَبُلَ ـُ عَبالَةً : ضَخُمَ وابْيَضَّ وغَلُظَ . فهو عَبْلٌ . وهي عَبْلَةٌ . (ج) عِبالٌ .وعَبْلاتٌ.
يُقال : هو عَبْلُ الذِّراعَيْنِ ؛ أي : ضَخْمُهُما .
والعَبْلَةُ من النِّساءِ : التّامَّةُ الخَلْقِ . وفَرَسٌ عَبْلُ الشَّوَى : غَلِيظُ القَوائِمِ .

عبو

عَبا المَتاعَ والجيشَ ونحوَهما ـُ عَبْواً : عَبَّأَهُ ؛ أي : هَيَّأَهُ .
عُبُوَّةُ الشَّيءِ : مِقْدارُ ما يَمْلَؤُهُ . يُقال : عُبُوَّةُ القارُورَةِ أَلْفُ غرامٍ ، وعُبُوَّةُ الكيس قنطارٌ (مح)[1] . ويُقال : هذه عُبُوَّةٌ ناسِفَةٌ .

عتب

عَتَبَ عليه ـُ عَتْباً ، وعِتاباً ، ومَعْتَبَةً : لامَهُ وراجَعَهُ فيما كَرِهَهُ منه . و ـ البابَ عَتْباً : وَطِئَ عَتَبَتَهُ . يُقال : ما عَتَبْتُ بابَ فُلانٍ .
العَتَبُ : العَتْبُ .
العُتْبَى : الرِّضا . يُقال : يُعاتَبُ مَنْ تُرجَى عندَه العُتْبَى ؛ أي : يُرْجَى عنده الرُّجوعُ عن الذَّنْبِ والإساءَةِ .
العَتَبَةُ : خَشَبَةُ البابِ التي يُوطَأُ عليها لِدُخُولِ الدّارِ . و ـ : الخَشَبَةُ العُليا التي فَوْقَ البابِ . وكُلُّ مِرْقاةٍ عَتَبَةٌ . (ج) عَتَبٌ ،وعَتَبَاتٌ . والعَتَبَةُ (في عِلْمِ النَّفْسِ) : الحَدُّ الأَدْنَى من مِقْدارِ التَّنْبِيهِ الذي يكونُ مَصْحُوباً بالاسْتِجابَةِ[2] .
أَعْتَبَهُ : أَزالَ عَتْبَهُ ، وأَرْضاهُ بعدَ العِتابِ . وفي المَثَلِ (ما مُسِيءٌ من أَعْتَبَ) .
عَتَّبَ الرَّجُلُ : أَبْطَأَ . يُقال : (ما عَتَّبَ أَنْ

(١) الوسيط .
(٢) المعجم الفلسفيّ .

فَعَلَ كذا) ؛ أي : ما لَبِثَ . و ـــ عَتَبَةً : صَنَعَها أو اتَّخَذَها . ويقال عَتَّبَ البابَ .

عاتَبَهُ مُعاتَبَةً وعِتاباً : لامَهُ وعَتَبَ عليه .

تَعاتَبَ : الرَّجلانِ : تَبادَلا اللَّوْمَ والعِتابَ .

اسْتَعْتَبَ فلاناً : اسْتَرْضاهُ . يُقالُ : (اسْتَعْتَبْتُهُ فأَعْتَبَني) ؛ أي : اسْتَرْضَيْتُهُ فأَرْضاني . ومنه : ما بَعْدَ المَوْتِ من مُسْتَعْتَبٍ .

عتد

عَتُدَ الشَّيءُ ـُ عَتاداً ، وعَتادَةً : تَهَيَّأَ وحَضَرَ . و ـــ الشَّيءُ عَتاداً : جَسُمَ .

العَتادُ : عُدَّةُ كُلِّ شيءٍ . و ـــ : كُلُّ ما هُيِّئَ من سِلاح ودَوابَّ وآلَةِ حَرْبٍ . (ج) أَعْتِدَةٌ .

العَتِيدُ : المُهَيَّأُ والحاضِرُ والمُعَدُّ ﴿ما يَلْفِظُ من قَوْلٍ إلّا لَدَيْهِ رَقِيبٌ عَتِيدٌ[1]﴾ ؛ أي : حاضِرٌ مُعَدٌّ . و ـــ : الجَسِيمُ .

أَعْتَدَ الشَّيْءَ : هَيَّأَهُ وأَعَدَّهُ .

عتر

العِتْرُ : الأَصْلُ . و ـــ : بَقْلٌ عُشْبِيٌّ عِطْرِيٌّ يُتَداوى به .

العِتْرَةُ : نَسْلُ الرَّجُلِ ورَهْطُهُ وعَشِيرَتُه الأَدْنَوْنَ مِمَّنْ مَضَى . و ـــ : القِطْعَةُ من المِسْكِ الخالِصِ .

المُعَتَّرُ من الرِّجال : الغليظُ الكثيرُ اللَّحْمِ .

عترس

العِتْرِيسُ : الغَضُوبُ الجَبّارُ .

العَتْرَسَةُ : الأَخْذُ بالشِّدَّةِ والعُنْفِ .

(١) ق /١٨/ .

عتق

عَتَقَ العَبْدُ ـِ عَتْقاً ، وعِتْقاً ، وعَتاقاً : خَرَجَ من الرِّقِّ والعُبُودِيَّةِ . فهو عَتِيقٌ . (ج) عُتَقاءُ . وأَمَةٌ عَتِيق ، وعَتِيقَةٌ . (ج) عَتائِقُ . و ـــ الفَرَسُ عِتْقاً : كَرُمَ وسَبَقَ .

عَتُقَ الشَّيءُ ـُ عَتاقَةً ، وعِتْقاً : قَدُمَ . و ـــ : كَرُمَ . فهو عَتيقٌ ، وهي عَتِيقٌ ، وعَتِيقَةٌ . وعَتُقَتِ الخَمْرُ : قَدُمَتْ فَحَسُنَتْ .

العِتْقُ : النَّجابَةُ والشَّرَفُ . و ـــ : القِدَمُ . و ـــ : الخُروجُ من الرِّقِّ ، والحُرِّيَّةُ . و ـــ : الكَرَمُ .

العَتِيقُ : القَدِيمُ من كُلِّ شيءٍ و ـــ : العَبْدُ المُعْتَقُ . ـــ : الكريمُ من كُلِّ شَيْءٍ . و ـــ : الخيار من كُلِّ شيءٍ . (ج) عُتَقاءُ . وفَرَسٌ عَتِيقٌ : كريمٌ أَصِيلٌ رائِعٌ . (ج) عِتاق .

والبيتُ العَتِيقُ : الكَعْبَةُ . وأَمَةٌ عَتِيقٌ : مُعْتَقَةٌ . والعَتِيقُ : لَقَبُ أبي بكر الصِّدِّيق لِجَمالِه أو لأَنه عتيقٌ من النّارِ . والعِتاقُ من الطَّيْرِ : الجَوارِحُ . و ـــ من الخَيلِ النَّجائِبُ .

العاتِقُ (مم) : ما بَيْنَ المَنْكِبِ والعُنُقِ . (ج) عَواتِقُ . يقال : أَخَذَ الأَمْرَ على عاتِقِهِ .

أَعْتَقَ العَبْدَ : أَخرجه من الرِّقِّ وحَرَّرَهُ . فهو مُعْتِقٌ ، والعَبْدُ مُعْتَقٌ .

عَتَّقَ الخمرَ : تَرَكَها لِتَقْدُمَ وتَطِيبَ فهي مُعَتَّقَةٌ . والمُعَتَّقَةُ : الخَمْرُ التي عُتِّقَتْ زَماناً حتى عَتُقَتْ .

عتك

العاتِكُ : الكريمُ . و ـــ : الخالِص من كُلِّ شيء . يقال : أَحمرُ عاتِكٌ ؛ أي : شديدُ الحُمْرَة .

العاتِكَةُ : مؤنَّث العاتِك . و ــ: المرأَةُ التي تُكْثِرُ من الطِّيبِ حتى تَحْمَرَّ بَشَرَتُها . (ج) عَواتِكُ .

عتل

عَتَلَهُ ــِ عَتْلاً: جَرَّهُ جَرّاً عَنيفاً، وجَذَبَهُ فَحَمَلَهُ. ﴿ خُذُوهُ فاعتِلُوهُ إلى سَواءِ الجَحيمِ[1] ﴾ .

العَتَلَةُ : عَمُودٌ قصيرٌ من الحديد له رأْسٌ عَرِيضٌ يُهْدَمُ به الحائِطُ ، ويُقْلَعُ به الشَّجَرُ والحجرُ . (ج) عَتَلٌ ، وعَتَلاتٌ .

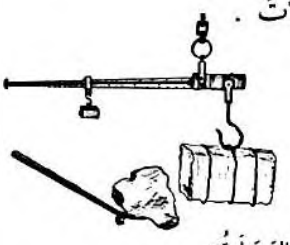

(العَتَلَةُ)

العُتُلُّ : الشَّدِيدُ من كُلِّ شيءٍ . ورَجُلٌ عُتُلٌّ : جافٍ غليظ ﴿ عُتُلٍّ بعدَ ذلك زَنيم[2] ﴾ .

العَتّالُ : الحَمّالُ بالأُجْرَةِ ، وحِرْفَتُهُ العِتالَةُ .

عتم

عَتَمَ ــِ عَتْماً : أَبْطَأَ وتَأَخَّرَ . و ــ عن الشَّيءِ : كَفَّ عنه بَعْدَ المُضِيِّ فيه . و ــ اللَّيْلُ : مَرَّتْ قِطْعَةٌ منه .

العَتَمَةُ : ظُلْمَةُ اللَّيْلِ . و ــ : الإبطاء . وعَتَمَةُ اللَّيْلِ الأَوّلِ : ظَلامُ أَوَّلِهِ بعد زَوالِ نُورِ الشَّفَقِ .

أَعْتَمَ اللَّيْلُ : أَظْلَمَ أو مَرَّ منه قِطْعَةٌ . و ــ الرَّجلُ : دَخَلَ في وَقْتِ العَتَمَةِ أو عَمِلَ فيه .

عَتَّمَ الرَّجلُ : دَخَلَ في وَقْتِ العَتَمَةِ أو عمل فيه . يقال : ما عَتَّمَ أَنْ فَعَلَ كذا ؛ أي : ما لَبِثَ أن فَعَلَ .

عته

عُتِهَ عُتاهاً ، وعَتاهَةً ، وعَتاهِيَةً : نَقَصَ عقلُه من غير مَسِّ جُنونٍ. فهو مَعْتُوهٌ. و ــ في العِلْمِ وغيرِهِ : أُولِعَ به وحَرَصَ عليه .

العَتاهِيَةُ : ضُلّالُ النّاسِ . و ــ : الأَحْمَقُ .

أَبو العَتاهِيَة : هو الشاعرُ اسماعيلُ بنُ القاسِمِ من العَصْرِ العَبّاسِيّ. شاعِرٌ مُكْثِرٌ ، سَرِيعُ الخاطِرِ . في شِعْرِهِ إبداعٌ . كان يُجيدُ القَوْلَ في الزُّهْدِ والمَديح وأَكثرِ أَنواع الشِّعْرِ في عصره . له ديوان مطبوع . توفي سنة ٢١١ هـ .

عتو

عَتا ــُ عُتُوّاً ، وعِتِيّاً: اسْتَكْبَرَ وجاوزَ الحَدَّ . فهو عاتٍ . (ج) عُتاةٌ ،وعُتِيٌّ. و ــ الشَّيْخُ عِتِيّاً أَسَنَّ وكَبِرَ وولَّى ﴿ وقد بَلَغْتُ من الكِبَرِ عِتِيّاً[1] ﴾ .

العاتِي : الجَبّارُ . و ــ : المُبالِغُ في رُكوبِ المَعاصِي . و ــ : المُتَمَرِّدُ . ولَيْلٌ عاتٍ : شديدُ الظُّلْمَة . وهي عاتِيَةٌ .

العَتِيُّ : العاتي .

عثث

عَثَّتِ العُثَّةُ الصُّوفَ ــُ عَثّاً : أَكَلَتْهُ .

العُثَّةُ : حَشَرَةٌ تُتْلِفُ الثِّيابَ والفِراءَ والأَلْبِسَةَ الصُّوفِيَّةَ خاصةً والبُسُطَ وغيرَها . (ج) عُثٌّ ، وعُثَثٌ ، وعِثاثٌ .

عثر

عَثَرَ الفَرَسُ ــِ عَثْراً ، وعِثاراً : زَلَّ وكبا في

(١) الدخان /٤٧/ .
(٢) القلم /١٣/ .

(١) مريم /٨/ .

مَشْيِهِ . يُقال : عَثَرَ في ثَوْبِهِ ، وعَثَرَ به فرسُهُ فَسَقَطَ . و ــ حَظُّهُ : تَعِسَ . و ــ بهم الزَّمانُ : أَخْنَى عليهم . و ــ فلانٌ على الشَّيءِ ــُ عَثْراً ، وعُثُوراً : اهْتَدَى إليه ، أو وَجَدَهُ من غير كَدٍّ الطَّلَبِ . و ــ على السِّرِّ : اطَّلَعَ عليه .

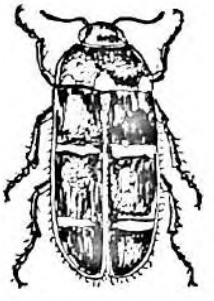

(العُثَّةُ)

العَثْرَةُ : الزَّلَّةُ والسَّقْطَةُ . (ج) عَثَراتٌ . يُقالُ : أقالَ اللّهُ عَثْرَتَهُ : صَفَحَ عنه .

العِثارُ : الزَّلَلُ . وفي المَثَلِ : مَنْ سَلَكَ الجَدَدَ أَمِنَ العِثارَ .

العاثِرُ : يقال : حَظٌّ عاثِرٌ ؛ أي : تاعِسٌ .

العِثْيَرُ : الغُبارُ . و ــ العَجاجُ السّاطِعُ . و ــ : كُلُّ ما قَلَبْتَ من التُّراب بِرِجْلِكَ إذا مشيت .

أَعْثَرَ فلاناً : جَعَلَهُ يَعْثُرُ . و ــ فلاناً على السِّرِّ وغيره : أَطْلَعَهُ عليه . وأَعثرهُ اللّهُ : أَتْعَسَهُ .

تَعَثَّرَ لِسانُهُ : تَلَعْثَمَ . و ــ حَظُّهُ : تَعِسَ .

عثكل

العِثْكالُ : عُنْقُودُ البَلَح . (ج) عَثاكِيلُ . وعِذْقٌ مُتَعَثْكِلٌ : ذو عَثاكِيل .

عثن

العُثْنُونُ : ما نَبَتَ من الشَّعْرِ على الذَّقَنِ وتَحْتَهُ . (ج) عَثانِينُ .

(العِثْكالُ)

عثو

عَثا ــُ عُثُوّاً ، وعَثِيَ ــَ عُثِيّاً وعَثَياناً : أَفْسَدَ . و ــ : بالَغَ في الفَسادِ أو الكِبْرِ أو الكُفر فهو عاثٍ ﴿ولا تَعْثَوْا في الأَرْضِ مُفْسِدِينَ[1]﴾ .

عجب

عَجِبَ من الأَمر ــَ عَجَباً ، وعُجْباً : أَنْكَرَهُ لِقِلَّةِ اعْتِيادِهِ إيّاهُ .

العَجَبُ : رَوْعَةٌ تَأْخُذ الإنسانَ عند استِعظامِه ما يَرِدُ عليه أو استطرافِه أو إنكارِه . يقال : هذا أَمْرٌ عَجَبٌ ، وهذه قِصَّةٌ عَجَبٌ .

العَجْبُ ــ عَجْبُ كُلِّ شيءٍ : مُؤَخَّرُهُ . و ــ : العُصْعُصُ في الإنسانِ . (ج) عُجُوبٌ ، وأَعْجابٌ .

العُجْبُ : الكِبْرُ والزَّهْوُ والتِّيهُ .

العَجِيبُ : ما يَدْعُو إلى العَجَبِ . وعَجَبٌ عَجِيبٌ : شَدِيدٌ . (ج) عجائِبُ . وهي عَجِيبَةٌ .

العُجابُ : ما يَدْعُو إلى العَجَبِ ﴿إنَّ هذا لَشَيْءٌ عُجابٌ[2]﴾ . وعَجَبٌ عُجابٌ : شَدِيدٌ .

---

(١) البقرة /٦٠/ .

(٢) ص /٥/ .

العَجِيبَةُ : اسمٌ لما به التَّعَجُّبُ . (ج) عَجائِبُ .

والأُعْجُوبَةُ : ما يَدْعُو إلى العَجَبِ . (ج) أَعاجِيبُ .

الأَعْجَبُ : (اسم تفضيل) ــ يُقال : أَعْجَبُ من ذلك ، أو الأَعجبُ (أفعل التفضيل المُحَلَّى بال لا يجوز فيه ذكر (من) مع المُفَضَّل عليه) .

أَعْجَبَهُ الأَمْرُ : حَمَلَهُ على العَجَبِ منه . و ــ : عَجِبَ منه وسُرَّ به . فهو مُعْجَبٌ ، والشَّيءُ مُعْجِبٌ .

أُعْجِبَ بالشَّيءِ : عَجِبَ منه . و ــ : سُرَّ .

وأُعْجِبَ بنفسِه : تَرَفَّعَ واستكبر . فهو مُعْجَبٌ .

تَعَجَّبَ منه : عَجِبَ .

اسْتَعْجَبَ منه : اشْتَدَّ تَعَجُّبُهُ .

الاسْتِعْجابُ : فَرْطُ التَّعَجُّب[1] .

عجج

عَجَّ ــِ عَجّاً ، وعَجِيجاً : رَفَعَ صَوْتَه وصاحَ . يُقال : عَجَّ إلى اللهِ بالدُّعاءِ ، وعَجَّ بالتَّلْبِيَةِ في الحَجِّ . و ــ الطَّرِيقُ : امْتَلأَ بالنَّاسِ فهو عاجٌّ ، وعَجّاجٌ . وعَجَّتِ الرِّيحُ : اشْتَدَّتْ فأَثارت الغُبارَ . وعَجَّتِ الرّائِحَةُ : انْتَشَرَتْ .

العَجاجُ : الغُبارُ . والعَجاجَةُ : القِطْعَةُ منه .

العَجّاجُ : الصَّيّاحُ من كُلِّ صَوْتٍ . و ــ : مُثيرُ الغُبارِ . ويومٌ عَجّاجٌ : فيه عَجاجٌ . ونَهْرٌ عَجّاجٌ ؛ أي : لِمائِهِ صَوْتٌ .

العَجِيجُ : عَجِيجُ القَوْمِ : صِياحُهُمْ وجَلَبَتُهُمْ .

العُجَّةُ : طَعامٌ من دَقِيقٍ وبَيْضٍ يُقْلَى بالسَّمْنِ أو الزَّيْتِ .

(١) أساس البلاغة .

العَجّاجُ وولَدُه **رُؤْبَةُ** ، وحفيدُه **عُقْبَةُ** : رُجّازٌ مَعْرُوفُونَ .

عجر

عَجِرَ الرَّجلُ ــَ عَجَراً : غَلُظَ وسَمِنَ وضَخُمَ بَطْنُهُ . فهو أَعْجَرُ ، وهي عَجْراءُ . (ج) عُجْرٌ .

العُجْرَةُ : العُقْدَةُ في الخَشَبَةِ أو في عُرُوقِ الجَسَدِ . (ج) عُجَرٌ . يُقال : ذَكَرَ عُجَرَهُ وبُجَرَهُ ؛ أي : عُيوبَه وأُمُرَهُ كُلَّهُ .

العَجُورُ : ضَرْبٌ من البِطِّيخ .

المِعْجَرُ : ثَوْبٌ تَشُدُّهُ المرأةُ على رأْسِها . و ــ : العِمامَةُ في الرَّأْسِ .

اعْتَجَرَ فلانٌ بالعِمامَةِ : لَفَّها على رَأْسِهِ ورَدَّ طَرَفَها على وَجْهِهِ . واعْتَجَرَتِ المرأةُ : تلبَّسَت المِعْجَرَ .

عجرد

العَجْرَدُ : الخَفِيفُ السَّرِيعُ . و ــ : الغَلِيظُ الشَّديد .

وحَمّاد عَجْرَد : شاعِرٌ عَبّاسِيٌّ .

عجرف

العَجْرَفَةُ : جَفْوَةٌ في الكَلامِ . و ــ : خُرْقٌ في العَمَل .

تَعَجْرَفَ علينا : تَكَبَّرَ . فهو مُتَعَجْرِفٌ . ورجُلٌ فيه (تَعَجْرُفٌ) .

عجز

عَجَزَتِ المرأةُ ــِ وعَجُزَتْ ــُ عُجُوزاً : كَبِرَتْ وأَسَنَّتْ . فهي عَجُوزٌ ، وعَجُوزَةٌ . (ج) عَجائِزُ .

عَجَزَ عن الشَّيءِ ـِ عَجْزاً ، وعَجَزاناً : ضَعُفَ عنه ولم يَقْدِرْ عليه . فهو عاجِزٌ . و ـــ عن العَمَلِ : كَبِرَ فهو عاجِزٌ . (ج) عَجَزَة .

عَجِزَت المرأةُ ـَ عَجَزاً : عَظُمَتْ عَجِيزَتُها . فهي عَجْزاءُ . (ج) عُجْزٌ .

العَجْزُ : ضِدُّ القُدْرَة .

العَجُزُ : مُؤَخَّرُ الشَّيْءِ أو الجِسْمِ (م) . (ج) أَعْجازٌ . و ـــ : الشَّطْرُ الأَخِير من بيت الشِّعْرِ . و ـــ : عَظْمٌ مُؤَلَّفٌ من تلاحُمِ خمس فقرات عَجُزِيَّة متمفصلات بالعظام الحرقفيَّة مِمّا تَكوَّنَتْ عنه الحَوْضَةُ .

وأَعْجازُ النَّخْلِ : أُصُولُها . **وأَعْجازُ** الأُمُورِ : أَواخِرُها .

العَجُوزُ : الهَرِمُ . (م) وهم عُجُزٌ ، وهُنَّ عُجُزٌ ، وعَجائِزُ .

العَجِيزَةُ : مُؤَخَّرُ المرأةِ خاصَّةً .

أَعْجَزَهُ الشَّيْءُ : فاتَهُ ولم يُدْرِكْهُ . **وأَعْجَزَ** فلانٌ فلاناً : صَيَّرَهُ أو وجده عاجِزاً . و ـــ الأَديبُ في الكَلامِ : أَدَّى معانِيَهُ بأَبْلَغِ الأَساليبِ .

المُعْجِزَةُ : أَمْرٌ خارِقٌ للعادَةِ يُظْهِرُهُ اللَّهُ على يَدِ نَبِيٍّ تأْييداً لِنُبُوَّتِه . و ـــ : ما يُعْجِزُ البَشَرَ أَنْ يَأْتُوا بمثله . (ج) مُعْجِزاتٌ .

عَجَّزَتِ المرأةُ : صارَتْ عَجُوزاً . وعَجَّزَ فلاناً : نَسَبَهُ إلى العَجْزِ . و ـــ : ثَبَّطَهُ وعَوَّقَهُ .

عجف

عَجِفَت الشّاةُ ـَ عَجَفاً : هُزِلَتْ وذَهَبَ سِمَنُها . و ـــ البلادُ : لم تُمْطَرْ .

العَجَفُ : الهُزالُ .

الأَعْجَفُ : المَهْزُولُ . وهي عَجْفاءُ . (ج) عُجْفٌ ، وعِجافٌ . ونَصْلٌ أَعْجَفُ : رقيقٌ .

أَعْجَفَهُ : هَزَلَهُ .

عجل

عَجِلَ ـَ عَجَلاً ، وعَجَلَةً : أَسْرَعَ . يُقال : عَجِلَ إليه . فهو عاجِلٌ ، وعَجِلٌ ، وهو وهي عَجُولٌ . وهو عَجْلانُ . وهي عَجْلَى . (ج) عُجالَى ، وعِجالٌ . و ـــ فلاناً ، والأَمرَ : سَبَقَهُ ﴿أَعَجِلْتُمْ أَمْرَ رَبِّكُمْ[1]﴾ .

العَجَلُ : ضِدّ البُطْءِ .

العَجَلَةُ : السُّرْعَةُ . وفي المَثَلِ : رُبَّ عَجَلَةٍ تَهَبُ رَيْثاً . وعَجَلَةُ القِيادَةِ : العَجَلَةُ التي يُوَجِّهُ بها السّائِقُ السَّيّارَةَ ونحوَها . (مح) . و ـــ : مركبةٌ تَجُرُّها الدَّوابُّ وتُحْمَلُ عليها الأَثْقالُ . و ـــ : طَوْقٌ أو قُرْصٌ قابِلٌ للدَّوَرانِ . (مج) .

العاجِلُ : مُقابِلُ الآجِلِ . ومنه : لا تَبِعِ العاجِلَ بالآجِلِ .

العاجِلَةُ : مؤنث العاجِل . و ـــ : الدُّنْيا .

العَجُولُ : الثَّكْلَى . (ج) عُجُلٌ .

المِعْجالُ من الحَوامِلِ : التي تَضَعُ وَلَدَها قَبْلَ أَوانِهِ . (ج) مَعاجِيلُ . ومَعاجِيلُ الطُّرُقِ : مُخْتَصَراتُها .

العِجْلُ : وَلَدُ البَقَرَةِ . (ج) عُجُولٌ .

العُجالَةُ : ما يُعَجَّلُ من شيءٍ . و ـــ : ما حَضَرَ من الطَّعامِ ، ومايُعَجَّلُ للضَّيْفِ منه . و ـــ : مايَتَزَوَّدُهُ المُسافِرُ مما لايَتْعَبُهُ أَكْلُهُ كالتَّمْرِ .

أَعْجَلَتِ البَقَرَةُ : صارَتْ ذاتَ عِجْلٍ . فهي مُعْجِلٌ . و ـــ النّاقَةُ : وَضَعَتْ وَلَدَها لِغيرِ

(١) الأعراف / ١٥٠ / .

تَمامٍ فهي مُعْجِلٌ ومُعْجِلَةٌ ، والوَلَدُ مُعْجَلٌ . و ــ فلاناً : اسْتَحَثَّهُ . و ــ : سَبَقَهُ .

عَجَّلَ له من الثَّمَنِ كذا : قَدَّمَ . و ــ فلاناً : اسْتَحَثَّهُ . و ــ للضَّيف : قَدَّمَ إليه العُجالَةَ .

المُعَجَّلُ : المُقَدَّمُ . ومنه مُعَجَّلُ الصَّداقِ وهو ما يُدْفَعُ من المَهْرِ عند عقد النِّكاح .

عاجَلَهُ بِذَنْبِهِ : أَخَذَهُ به وعاقَبَهُ عليه ولم يُمْهِلْهُ . و ــ بضَرْبَةٍ : سَبَقَهُ بها .

تَعَجَّلَ : أَسْرَعَ . و ــ فلاناً : حَثَّهُ وأَمَرَهُ أن يَعْجَلَ . و ــ الشَّيْءَ : أَخَذَهُ بِسُرْعَةٍ . يُقال : تَعَجَّلَ السَّفَرَ .

استعجلَ الرَّجلُ : أَسْرَعَ فهو مُسْتَعْجِلٌ . و ــ فلاناً : اسْتَحَثَّهُ وأَمره أن يُعَجِّلَ .

والمُسْتَعْجِلُ : الطَّالِبُ للعَجَلَةِ الحاثُّ عليها . قال القطاميّ :

قد يُدْرِكُ المُتَأَنِّي بعضَ حاجَتِهِ
وقد يكون مع المُسْتَعْجِلِ الزَّلَلُ

عجم

عَجَمَ الشَّيءَ ـُ عَجْماً ، وعُجُوماً : عَضَّهُ لِيَعْلَمَ صَلابَتَهُ من رَخاوَتِهِ . و ــ فلاناً وعَجَمَ عُودَهُ : امْتَحَنَهُ واخْتَبَرَهُ . وعَجَمَتِ الأُمورُ فلاناً : دَرَّبَتْهُ . وعَجَمَ الحاجَةَ : تَفَحَّصَها واخْتَبَرَ صلاحِيَتَها . و ــ الحَرْفَ والكِتابَ عَجْماً : أزالَ إبْهامَهُ بالنَّقْطِ والشَّكْلِ .

عَجُمَ فلانٌ ـُ عُجْمَةً : كانَ في لسانِهِ لُكْنَةٌ وعَدَمُ فَصاحَةٍ . فهو أَعْجَمُ . وهي عَجْماءُ . (ج) عُجْمٌ .

العُجْمَةُ : عَدَمُ الإفصاحِ في الكَلامِ .

العَجْمُ : العَضُّ .

العَجَمُ : مَنْ لَيْسُوا عَرَباً ، الواحِدُ : عَجَمِيٌّ نَطَقَ بالعربيةِ أو لم ينطق . و ــ : عَلَم على الفُرْسِ خاصَّةً . وعَجَمُ الزَّبيب : نَواهُ وبذرُه . يقال : ليس لهذا الرُّمّانِ عَجَمٌ . المفرد : عَجَمَةٌ . وتجمع العَجَمَةُ على عُجام أيضاً .

الأَعْجَمُ : مَنْ لا يُفْصِحُ في كلامِهِ وإنْ كانَ عَرَبِيّاً . والمرأةُ عَجْماءُ . و ــ : من ليس بعَرَبِيٍّ وإنْ أفصح بالعجميَّة . (ج) أَعْجَمونَ ، وأَعاجِمُ ﴿ولَوْ نَزَّلْناهُ على بَعْضِ الأَعْجَمِينَ[1]﴾ . و ــ : الأَخْرَسُ .

الأَعْجَمِيُّ : غيرُ الفَصيح . يُقال : لسانٌ أَعْجَمِيٌّ ، وكتابٌ أَعْجَمِيٌّ . ﴿أَأَعْجَمِيٌّ وعَرَبِيٌّ[2]﴾ .

العَجْماءُ : البَهيمَةُ . (ج) عَجْماواتٌ .

العَواجِمُ : الأَسْنانُ . مفردها عاجِمَةٌ .

أَعْجَمَ الكِتابَ : أزالَ عُجْمَتَهُ وإبْهامَهُ بالنَّقْطِ والشَّكْلِ . و ــ الكَلامَ : ذهَب به إلى العُجْمَة : (يُريدُ أن يُعْرِبَهُ فيُعْجِمُه)[3] .

المُعْجَمُ : كِتابٌ لمفردات اللغة مضبوطَةً بالشَّكل ومشروحةً ومُرَتَّبَةً على الحروف الهجائِيّة . والمعجم يتقصَّى أُصُولَ المفردات وصِيَغَ بنائِها وأَوْجُهَ اشتقاقها . (ج) مُعْجَماتٌ ، ومَعاجِمُ[4] .

اسْتَعْجَمَ الكلامُ عليه : صَعُبَ واسْتَبْهَمَ . واسْتَعْجَمَتِ الدّارُ عن جَوابِ سائِلِيها : سَكَتَتْ .

عجن

عَجَنَ الدَّقِيقَ ونحوَهُ ـِ عَجْناً : خَلَطَهُ بالماءِ ولاكَهُ وكَبَسَهُ بِجُمْعِ كَفِّهِ أو بآلَةٍ .

(١) الشعراء /١٩٨/ .
(٢) فصلت /٤٤/ .
(٣) أي يريد أن يبينه فيجعله مشكلاً لا بَيانَ فيه . وقيل : يأتي به أعجميّاً ؛ يعني : يلحن فيه .
(٤) معجم الأغلاط اللغوية المعاصرة ص ٤٣٢ ــ ٤٣٣ .

العَجّانُ : مَنْ مِهْنَتُهُ العَجْنُ .

العَجِينُ : الدَّقيقُ المَعْجُونُ بالماءِ .

العَجِينَةُ : القِطْعَةُ من العَجِينِ .

المَعْجُونُ : ما يُشْبِهُ العَجِينَ من الأَدْوِيَةِ ونحوها ، كَمَعْجُونِ الأَسْنانِ . (ج) مَعاجِينُ (مو) .

المِعْجَنُ والمِعْجَنَةُ : ما يُعْجَنُ فيه .

العَجّانَةُ : آلةٌ للعَجْنِ (مح) .

اعْتَجَنَ فلانٌ : اتَّخَذَ عَجِيناً . و ــ الدَّقِيقَ : عَجَنَهُ .

عجه

العُنْجُهِيَّةُ : الكِبْرُ والعَظَمَةُ والجَهْلُ والحُمْقُ . و ــ : الجَفْوَةُ والخُشُونَةُ .

عجو

العَجْوَةُ : ضَرْبٌ من أَجْوَدِ التَّمْرِ بالمدينة ونخلتُها تسمّى لِينَةً[1] . و ــ : ما يُخْلَطُ من التَّمْرِ بعضُهُ ببَعضٍ ويُرْكَمُ .

العَجِيُّ : فاقِدُ أُمِّهِ من النّاسِ والإبِلِ ، فيُرَبَّى بِلَبَنِ غَيْرِها . وهي عَجِيَّةٌ (ج) عَجايا .

عدد

عَدَّ الأَشْياءَ ــُ عَدّاً وتَعْداداً : حَسَبَها وأَحْصاها فهي مَعْدُودَةٌ . و ــ فلاناً صادِقاً : ظَنَّهُ إيّاهُ .

التَّعْدادُ : العَدُّ . و ــ : إحصاءُ السُّكّانِ في فَتَراتٍ مُعَيَّنَةٍ (مح) .

العِدُّ : الماءُ الجاري الذي لا يَنْقَطِعُ كماءِ العَيْنِ والينْبوع . و ــ : الكَثْرَةُ في الشَّيءِ . و ــ : القَدِيمُ . يُقال : حَسَبٌ عِدٌّ ؛ أي : قَديمٌ .

(١) الصحاح .

قال الحطيئة :

أَتَتْ آلَ شَمّاسِ بنِ لَأْيٍ وإنَّما
أتاهُم بها الأَحْلامُ والحَسَبُ العِدُّ

العُدُّ (في الطِّبِّ) : طَفْحٌ بَثْرِيٌّ في الوَجْهِ يَنْشَأُ عن التهاب غُدَدِ الدُّهْنِ مع تَجَمُّع الإفْرازات (وهو حَبُّ الشَّباب) .

العَدَدُ : مِقْدارُ ما يُعَدُّ ، ومَبْلَغُهُ . (ج) أَعْدادٌ . يُقالُ : هُمْ عَدَدُ الحَصَى ؛ أي : بمقدار الحَصَى كَثْرَةً .

العَدّادُ : آلَةٌ تُسْتَعْمَلُ لقياس الزَّمَنِ أو سرعة بعض الآلات ، أو الكمية المستهلكة من الماء أو الكهرباء أو نحو ذلك (مج) .

العِدَّةُ : مِقْدارُ ما يُعَدُّ ومَبْلَغُهُ . و ــ : الجَماعَة . يُقال : عِنْدي عِدَّةُ كُتُبٍ ، ورَأَيْتُ عِدَّةَ رِجالٍ ، وعِدَّةَ نِساءٍ ؛ أي : جَماعَةً منهم . وعِدَّةُ الرَّجُلِ : أَعْوامُ أَجَلِهِ ، وعِدَّةُ المرأةِ : مُدَّةٌ حَدَّدَها الشَّرْعُ ، تقضيها المرأةُ بعد الطَّلاقِ ، أو وفاةِ زوجِها لِيَحِقَّ لها الزَّواجُ . (ج) عِدَدٌ .

العُدَّةُ : الاسْتِعْدادُ . يقال : كُونُوا على عُدَّةٍ ؛ أي : اسْتِعْدادٍ . و ــ : ما يُعَدُّ لأَمْرٍ من الأُمُورِ . يُقال : أَخَذَ للأَمْرِ عُدَّتَهُ ؛ أي : تَهَيَّأَ له . وعُدَّةُ الحَرْبِ : السِّلاحُ ونحوُهُ . (ج) عُدَدٌ .

العَدِيدُ : العَدَدُ . يُقال : ما أكثرَ عديدَهُمْ ؛ أي : عَدَدَهم . قال السَّمَوْءَلُ :

تُعَيِّرُنا أَنّا قَلِيلٌ عَدِيدُنا
فقُلتُ لها إنَّ الكِرامَ قَلِيلُ

ويقال : هم عديدُ الحصى ؛ أي : لا يُحْصَوْنَ كثرَةً . وهذا عَديدُ هذا ؛ أي : قَدْرُهُ في العَدَدِ .

وعَـدِيدَةٌ : مَعْدُودَةٌ . و ـــ : كثيرة . يقال : تعليقات عديدة ؛ أي : كثيرة (مج) .

العِدادُ ـــ يُقالُ : فلانٌ في عِدادِ النّاجِحِينَ ؛ أي : واحِدٌ من جُمْلَتِهِمْ .

أَعَدَّ الشَّيْءَ : هَيَّأَهُ وجَهَّزَهُ . فهو مُعَدٌّ .

الإِعْدادُ للآلَةِ : وَضْعُ أجزاء تلك الآلة في مَواضِعِها منها حتَّى تكتمِل الآلَةُ . والإعدادُ (في السينما) : إعداد المنظر الذي سيُعْرَضُ على الجمهور .

عَدَّدَ الأَشياءَ : أَحْصاها . و ـــ الشَّيءَ : جعله ذا عَدَدٍ .

اعْتَدَّ : صارَ مَعْدُوداً . و ـــ فلانٌ الشَّيءَ : هَيَّأَهُ وأَعَدَّهُ وأَحْضَرَهُ . و ـــ الأَمْرَ تِجارَةً : حَسِبَهُ . و ـــ فلانٌ بالشَّيءِ : أَدخلهُ في الحِسابِ والعَدّ . يقال : هذا شيءٌ لا يُعْتَدُّ به ؛ أي : لا يُهْتَمُّ به ولا يُلْتَفَتُ إليه . و ـــ للشَّيءِ : تَهَيَّأَ له . واعْتَدَّت المرأَةُ المُطَلَّقَةُ : دخلت في أَيّامِ عِدَّتِها . و ـــ المرأَةُ : بدأَت إحدادها على بَعْلِها الذي مات[1] . واعْتَدَّتْ : انْقَضَتْ عِدَّتُها .

تَعَدَّدَ : صارَ ذا عَدَدٍ .

تَعادَّ القومُ : عَدَّ بَعْضُهُمْ بَعْضاً .

اسْتَعَدَّ للأَمرِ : تَهَيَّأَ له .

الاسْتِعْدادُ للأَمرِ : التَّهَيُّؤُ له .

عدس

العَدَسُ : عُشْبٌ حَوْلِيٌّ دقيقُ السّاق من الفَصيلَة القَرْنِيَّةِ ، كثير التَّفَرُّع ، أَوراقُهُ مُرَكَّبَةٌ رِيشيَّة ذاتُ أُذَيْناتٍ دقيقة . وثمرتُه قَرْنٌ مُفَلْطَحٌ صغير فيه بذرة أو بذرتان تنقشر كُلُّ بذرةٍ عن فلقتين برتقاليّتي اللون . وتستعمَل بذورُهُ الجافَّة غِذاءً . وأَزهار العدس بِيْضٌ . واحدتُه عَدَسَةٌ .

العَدَسَةُ (في عِلْمِ الضَّوْءِ) : قِطْعَةٌ من مادَّةٍ شَفّافَةٍ كالزُّجاج محدودة بِسَطْحَيْنِ يكون كلاهُما مُحَدَّباً أو مُقَعَّراً ، أو يكون أَحدُهما مُحَدَّباً والآخر مُقَعَّراً ، أو يكونُ أحدُهما مستوياً والآخر مُحَدَّباً أو مُقَعَّراً . وتُسْتَخْدَمُ العَدَساتُ لتصحيح الرُّؤْيَةِ في الآلاتِ البَصَرِيَّة والمجاهر والنَّظّارات الفلكيَّة . وعَدَسَةُ العَيْنِ : جِسْمٌ شَفّافٌ مَرِنٌ مُحَدَّب السَّطْحَيْنِ يَقَعُ بين القُزَحِيَّةِ والخِلْطِ الزُّجاجِيّ . ويُجَمِّعُ الضَّوْءَ السّاقط على حدقة العين في نقطة واحدة تقع على الموضع المناسب من الشبكيَّة لِتَتَّضِحَ الرُّؤْيَةُ .

(العَدَسَةُ)

عدل

عَدَلَ في أَمْرِهِ ـــ عَدْلاً، وعَدالَةً : اسْتَقامَ . و ـــ في حُكْمِهِ : حَكَمَ بالعَدْلِ وأَنْصَفَ ﴿اعْدِلُوا هو أَقْرَبُ لِلتَّقْوىٰ[1]﴾ . فهو عادِلٌ ، وعَدْلٌ . و ـــ عن الطَّريقِ عَدْلاً ، وعُدُولاً : حادَ ومالَ عنه . و ـــ إليه : رَجَعَ ، وعادَ إليه . و ـــ الشَّيءَ عَدْلاً : أَقامَهُ وسَوّاهُ . يقال : عَدَلَ الميزانَ وعَدَلَ السَّهْمَ : (جعلني في قَوْمٍ إذا مِلْتُ عَدَلُوني) . و ـــ الشَّيءَ بالشَّيءِ : سَوّاهُ به وجَعَلَهُ مِثْلَهُ قائماً مَقامَهُ . و ـــ بربِّه عَدْلاً وعُدُولاً : أَشْرَكَ وسَوَّى به غيرَهُ .

(١) يقولون : اعتدّ فلان بنفسه والصّواب : اعْتَزَّ بنفسه أو اعتمد على نفسه .

(١) المائدة /٨/ .

و ــ الأُمْتِعَةَ : جَعَلَها أَعْدالاً مُتَساويةً لِتُحْمَلَ .
و ــ فلاناً في المَحْمِلِ : رَكِبَ مَعَهُ كُلٌّ في جانِبٍ فوازَنَهُ .
عَدَلَ ـُ عَدالَةً ، وعُدولَةً : كان عَدْلاً مقبولَ الشَّهادَةِ .
العَدْلُ : الاسْتِقامَةُ وضدُّ الجَوْرِ والظُّلْمِ . و ــ : الإنصافُ ، وهو إعطاءُ المرءِ مالَهُ وأَخْذُ ما عليه ﴿إنَّ اللَّهَ يأْمُرُ بالعَدْلِ[1]﴾ . و ــ : المَيْلُ إلى الحَقِّ . و ــ : الفِداءُ ﴿ولا يُقْبَلُ منها عَدْلٌ[2]﴾ . (ج) أَعْدالٌ . والعَدْلُ : العادِلُ المَرْضِيُّ الشَّهادَةِ (للواحد والجمع والمذكَّر والمؤنَّث) . (ج) عُدُولٌ . وكاتِبُ العَدْلِ : مَنْ يَقُومُ بكتابة العُقودِ ونحوها .
العَدالَةُ : العَدْلُ والاسْتِقامَةُ .
العِدْلُ : المِثْلُ والنَّظِيرُ . و ــ : نِصْفُ الحِمْلِ يكونُ على أَحَدِ جَنْبَي الدّابَّةِ . و ــ : الكِيسُ الكبير يُعَبَّأُ فيه المَتاعُ والحاجاتُ . (ج) أَعْدالٌ ، وعُدُولٌ . وعِدْلُ الشَّيءِ : مِثْلُهُ من جِنْسِهِ أو مِقْدارِهِ .

العَدِيلُ : المِثْلُ والنَّظِيرُ . (ج) عُدَلاءُ وهي عَدِيلَةٌ . وعَدِيلُ الرَّجل : زَوْجُ أُخْتِ امرأَتِهِ .

المَعْدِلُ : المَصْرِفُ . يُقالُ : مالَهُ عَنْهُ مَعْدِلٌ ؛ أي : مَصْرِفٌ .

عَدَّلَ الشَّيْءَ : أَقامَهُ وسَوّاهُ . و ــ الطَّلَبَ أو الحُكْمَ : غَيَّرَهُ بما هو أَوْلى عِنْدَهُ (مو) . و ــ الشّاهِدَ : زَكّاهُ . و ــ المِيزانَ : سَوّاهُ .

التَّعْدِيلُ ــ تَعْدِيلُ الشَّيءِ : تَقْوِيمُه . وتعديل الشُّهودِ : أَنْ تقول : إنَّهُمْ عُدُول ، تُرضَى شهادتُهم .
المُعَدَّلُ : المُتَوَسِّطُ الحِسابِيُّ أو الزَّمَنِيُّ .
عادَلَ بينَ الأَمْرَيْنِ : وازَنَ بينَهما لِيَخْتارَ أَحْسَنَهُما . و ــ الشَّيءَ بالشَّيءِ : سَوّاهُ به ، وجَعَلَهُ مِثْلَهُ قائِماً مَقامَهُ . ومنه مُعادَلَةُ الشَّهادات . و ــ فلاناً في المَحْمِلِ : رَكِبَ معه ؛ كُلٌّ في جانِبٍ .
المُعادَلَةُ : المُوازَنَةُ والمساواةُ بين الشَّيْئَيْنِ . و ــ في الرِّياضيّات : متساوية تحتوي على مَجْهُولٍ أو أكثر يُرادُ اسْتِخْراجُه (مج) .
اعْتَدَلَ : تَوَسَّطَ بين حالَيْنِ أو مَوْقِفَيْنِ . و ــ الأَمْرُ أو العُودُ : اسْتَقامَ . يقال : جِسْمٌ مُعْتَدِلٌ ؛ أي : بَيْنَ الطُّولِ والقِصَرِ ، أو بَيْنَ البَدانَةِ والنَّحافَةِ . وماءٌ مُعْتَدِلٌ : بينَ الحارِّ والبارِدِ . وجَوٌّ مُعْتَدِلٌ : بينَ الحَرارَةِ والبُرُودَةِ .
الاعْتِدالُ : الوقت الذي يتعادلُ فيه الليل والنَّهار ، وهما اعتدالان : ربيعيٌّ ويكون في أَوَّل يوم من فصل الربيع ، وخَريفِيٌّ ويكون في أَوَّلِ يوم من فصل الخريف .
المُعْتَدِلَةُ ــ المَنْطِقَةُ المُعْتَدِلَةُ (في الجُغْرافية) : منطِقة تُجاور المنطقة الاستوائيَّة في شمالِيِّها ، وتُسمَّى المُعْتَدِلَةَ الشِّمالِيَّة ، وأُخرى في جنوبِيِّها ، وتسمَّى المُعْتَدِلَةَ الجنوبِيَّة .
انْعَدَلَ عن الطَّرِيق : حادَ .
تَعادَلَ الشَّيْئانِ : تَساوَيا .

عدم

عَدِمَ المالَ ـَ عَدَماً ، وعُدْماً : فَقَدَهُ .
العُدْمُ : الفَقْرُ ، وفَقْدُ المالِ وقِلَّتُهُ .
العَدَمُ : ضِدُّ الوُجُودِ . و ــ : الفَقْرُ .

(١) النحل /٩٠/ .
(٢) البقرة /١٢٣/ .

المَعْدُومُ : غَيْرُ الموجودِ .

العادِمُ : يقال عادِمُ الفائِدَةِ[1] .

العَدِيمُ : الفقيرُ الذي لا مالَ له . (ج) عُدَماءُ .

أَعْدَمَ فلانٌ : افْتَقَرَ . فهو مُعْدِمٌ ، وعَدِيمٌ . و ــ فلاناً الشَّيءَ : أَفْقَدَهُ إيّاهُ . يُقال : لا أَعْدَمَني اللَّهُ فَضْلَكَ . و ــ الجَلّادُ المُجْرِمَ : نَفَّذَ فيه حُكْمَ الإعْدام .

الإعدامُ : إزْهاقُ الرُّوح (مو) .

عدن

عَدَنَ بالمَكانِ ــِ عَدْناً ، وعُدُوناً : أَقامَ به .

العَدْنُ : الإقامَةُ . وجَنَّةُ عَدْنٍ : جَنَّةُ إقامَةٍ لمَكانِ الخُلْدِ فيها .

المَعْدِنُ : جِسْمٌ بَسيطٌ كالحديد والنُّحاس والفِضَّة ، له لَمَعان خاصٌّ ، وتوجد خلائِطُهُ في الأرض ، تكوَّنت بعمليّات غير عضويَّة ، ويُسْتَخْلَصُ منها بعمليّاتِ التَّعْدِينِ المُختلِفَة . والمعدِن موصل جيّد للكهرباء والحرارة وَيَتَمَيَّزُ بقابليَّته للطَّرْقِ والسَّحْب ، ويُعطي باتحاده مع الأُكسجين أُكسيداً قلوياً على الأَقَلّ . (ج) مَعادِنُ . والمَعْدِنُ : مكانُ كُلِّ شيءٍ يكونُ فيه أَصْلُه ومَصْدَرُهُ . يُقال : فلانٌ مَعْدِنُ الخَيْرِ والكَرَمِ ؛ أي : مَجْبُولٌ عليهما . « النّاسُ مَعادِنُ ، كَمعادِنِ الذَّهَبِ والفِضَّةِ » .

المَعْدِنِيُّ : المنسوبُ إلى المَعْدِنِ . وماءٌ مَعْدِنِيٌّ : ماءٌ يَحتوي على أَمْلاحٍ مَعْدِنِيَّةٍ أو غازات ذائِبَة .

التَّعْدِين : استخراج الخامات المَعْدِنيَّة من الأَرْض ، واستخلاص المعادن منها[2] .

المُعَدِّنُ : مَنْ يَسْتَخْرِجُ الخامات المَعْدِنِيَّةِ من الأَرضِ ، ويَسْتَخْلِص المَعادِنَ منها .

(١) ولا يقال : عديمُ الفائدة .

(٢) الوسيط .

عَدَن : عاصمة جمهوريَّة اليمن الجنوبيَّة الشَّعبيَّة : مدينة ساحليَّة قرب مضيق باب المَنْدب ، ينسب إليها ثيابٌ كريمةٌ .

عدو

عَدا ــُ عَدْواً ، وعُدُوّاً : جَرى . و ــ عليه عَداءً ، وعُدْواناً : ظَلَمَهُ وبالَغَ . و ــ اللِّصُّ على الشَّيْءِ : سَرَقَهُ . و ــ الأَمْرَ ، وعنه عَدْواً ، وعُدْواناً : جاوَزَهُ وتَرَكَهُ . ويقال : عَدا طَوْرَهُ أو قَدْرَه ؛ أي : جاوَزَهُ .

عَدا : من أدواتِ الاستثناء ، تنصب ما بعدَها على أَنَّها فِعْلٌ ، وتجرُّهُ على أَنها حرف جَرٍّ . وإذا دخلت عليها (ما) وَجَبَ نصبُ ما بعدَها على المفعولية .

العَدْوُ : الجَرْيُ .

العَداءُ : تجاوز الحَدِّ في الظُّلْمِ .

العَداوَةُ : المُعاداةُ .

العُدْوانُ : الظُّلْمُ الصُّراحُ . يقال : لا عُدْوانَ عليه ؛ أي : لا سبيلَ ولا سلطانَ عليه .

العُدْوَةُ : جانِبُ الوادي وحافَتُهُ . و ــ : المكانُ المُتَباعِدُ أو المُرْتَفِعُ . (ج) عُدًى ، وعِداءٌ .

العَدُوُّ : ذو العَداوَةِ (للواحد والجمع والذَّكر والأُنثى) . وقد يُثَنَّى ويُجْمَعُ ويُؤَنَّثُ . (ج) أَعْداءٌ ، وعِدًا ، وَعُداةٌ و(جج) أَعادٍ .

العِدا : الأَعداء . و ــ : الغُرَباءُ .

العادي : العَدُوُّ . (ج) عُداةٌ .

العادِيَةُ : الخَيْلُ المُغِيرَةُ ﴿والعادِياتِ ضَبْحاً[1]﴾ . و ــ : جَماعَةُ القَوْمِ يَعْدُونَ لِلقِتالِ . يقال : دفعتُ عنكَ عادِيَةَ فُلانٍ ؛

(١) العاديات /١/ .

أي : ظُلْمَهُ وشَرَّهُ . (ج) عَوادٍ . وعَوادي الدَّهْرِ : نَوائِبُهُ ومصائِبُهُ وعَوائِقُهُ .

العَدّاءُ : الشَّدِيدُ العَدْوِ من النّاسِ والخَيْلِ .

العَدْوَى : انتقالُ الدّاءِ من المريض به إلى الصَّحيح بوَساطةٍ ما . و ـــ : المَعُونَةُ .

المَعْدَى : المَجازُ . يُقال : مالي عن فلانٍ مَعْدًى ؛ أي : تجاوُزٌ إلى غيره .

العَدِيُّ : جَماعَةُ القَوْمِ يَعْدُونَ إلى القتال . وعَدِيّ : قبيلة ، والنسبة إليها عَدَوِيٌّ .

أَعْداهُ : حَمَلَهُ على العَدْوِ . و ـــ من عِلَّتِهِ أو خُلُقِهِ : أَكْسَبَهُ مثلَ ما به من العِلَّةِ أو الخُلُقِ . يقال : أعداهُ الدّاءُ : جاوَزَ غيرَهُ إليه . وأَعْداهُ به : جَوَّزَهُ إليه .

عَدَى فلانٌ عن الأَمْرِ : خَلّاهُ وانْصَرَفَ عنه . يقال : (عَدِّ عَمّا تَرى) ؛ أي : اصْرِفْ بَصَرَكَ عنه . و ـــ الرَّجُلَ أو الشَّيءَ إلى الشّاطِئِ الآخَر للنَّهْر : نَقَلَهُ إليه .

المُعَدِّيَةُ : المركَب يُعْبَرُ عليه من شاطِئٍ إلى شاطِئٍ . (مح) .

عاداهُ مُعاداةً ، وعِداءً : خاصَمَهُ وصارَ له عَدُوّاً . وعادَى بين الصَّيْدَيْنِ : تابَعَ يَصْرَعُ أَحَدَهُما على أثر الآخَر في طَلَقٍ واحِدٍ .

العِداءُ : المُوالاةُ والمتابَعَةُ .

اعْتَدَى عليه : ظَلَمَهُ . و ـــ الحَقَّ : جاوَزَهُ ﴿لا يُحِبُّ المُعْتَدِينَ(١)﴾ ؛ أي : المُجاوِزِينَ ما أُمِرُوا به .

تَعَدَّى عليه : ظَلَمَهُ . و ـــ الشَّيءَ : جاوَزَهُ . و ـــ الشَّيءُ إلى آخَرَ : تَجاوَزَ .

التَّعَدِّي : مُجاوَزَةُ الشَّيءِ إلى غيرِهِ .

(١) المائدة /٨٧/ .

تَعادَى القومُ : عادَى بعضُهم بعضاً . و ـــ : أَصابَ هذا مِثْلُ داءِ هذا .

اسْتَعْداهُ : اسْتَعانَهُ واسْتَنْصَرَهُ . يقال : اسْتَعْدَيْتُ الأَميرَ على فلانٍ ، فأَعْداني ؛ أي : اسْتَعَنْتُ به عليه ، فأَعانني عليه .

عذب

عَذَبَ عن الشَّيءِ ـِ عَذْباً : كَفَّ .

عَذُبَ الشَّرابُ ـُ عُذُوبَةً : ساغَ وحَلا .

العَذْبُ : الطَّيِّبُ المُسْتَساغُ من الشَّرابِ وغيرِه . يقال : هو عَذْبُ الكَلامِ ، وعَذْبُ اللِّسانِ . (ج) عِذابٌ ، وعُذُوبٌ . وهي عَذْبَةٌ .

العَذابُ : العِقابُ المُؤْلِمُ . و ـــ : كُلُّ ما شَقَّ على النَّفْسِ .

العَذَبَةُ : طَرَفُ الشَّيْءِ ، كعَذَبَةِ العِمامَةِ وعَذَبَةِ اللِّسانِ . (ج) عَذَبٌ .

عَذَّبَهُ : أَوْقَعَ به العَذابَ .

اسْتَعْذَبَ الرَّجلُ : طَلَبَ الماءَ العَذْبَ . و ـــ الشَّرابَ : وَجَدَهُ عَذْباً سائِغاً .

عذر

عَذَرَهُ على ما صَنَعَ وفيما صَنَعَ ـِ عُذْراً ومَعْذِرَةً : رَفَعَ عنه اللَّوْمَ فيه وأَوْجَبَ له العُذْرَ . فهو مَعْذُورٌ ؛ أي : غيرُ مَلُومٍ . وعَذَرَ الغلامَ عَذْراً : خَتَنَهُ . و ـــ الفَرَسَ عَذْرا : أَلْجَمَهُ .

العُذْرُ : الحُجَّةُ تُذْكَرُ لِنَفْيِ ذَنْبٍ أو تَسْوِيغِهِ (ج) أَعْذارٌ .

الهَوَى العُذْرِيُّ : الهَوَى العَفيفُ نسْبَةً إلى بني عُذْرَةَ لاشتِهارِهِمْ به .

المَعْذِرَةُ : الحُجَّةُ يُعْتَذَرُ بها ويَسْقُطُ بها اللَّوْمَ . (ج) مَعاذِرُ ، ومَعاذِيرُ .

العِذارُ للغُلام : جانِبُ لِحْيَتِهِ . و ــ للدّابَّةِ : السَّيْرُ الذي على خَدِّها من اللِّجام . و ــ : طَعامُ الخِتانِ . (ج) عُذُرٌ . يُقال : خَلَعَ فلانٌ عِذارَهُ ؛ أي : انْهَمَكَ في الغَيِّ ولم يَسْتَحِ منه واتَّبَعَ هواهُ . ويقال : لَوى عِذارَهُ عنه ؛ أي : تَمَرَّدَ عليه .

العَذْراءُ : البِكْرُ . (ج) عَذارَى، وعَذْراواتٌ . و ــ : الدُّرَّةُ التي لم تُثْقَبْ . و ــ لَقَبُ السَّيِّدة مَرْيَم .

العَذِيرُ : العاذِرُ . و ــ : النَّصِيرُ .

العُذْرَةُ : البَكارَةُ . (ج) عُذَرٌ .

العَذِرَةُ : الغائِطُ . وعَذِرَةُ الدّارِ : فِناؤها .

أَعْذَرَ الرَّجلُ : ثَبَتَ له عُذْرٌ ، ومنه المَثَلُ (لقد أَعْذَرَ مَنْ أَنْذَرَ) . و ــ : أَبْدى عُذْراً . و ــ فلاناً على ما صَنَعَ أو فيما صَنَعَ : عَذَرَهُ . و ــ فلاناً من فلان : أَنْصَفَهُ منه .

اعْتَذَرَ الرَّجُلُ : أَتى بِعُذْرٍ . و ــ إليه : طَلَبَ قَبولَ مَعْذِرَتِه . ويقال : اعْتَذَرَ من ذَنْبِهِ . واعتذر عن فِعْلِهِ : تَنَصَّلَ واحْتَجَّ لِنَفْسِهِ .

ويقال : اعْتَذِرْ لفلانٍ عَنِّي ؛ أي : نِيابَةً عَنِّي .

تَعَذَّرَ عليه الأَمْرُ : شَقَّ وتَعَسَّرَ . و ــ من الذَّنْبِ : تَنَصَّلَ واحْتَجَّ لنفسه .

اسْتَعْذَرَ إليه : قَدَّمَ إليه الاعتذارَ . و ــ من فلانٍ . قال : من يَعْذِرُني في أَمْرِهِ ، إذا جازَيْتُه على صُنْعِهِ ، ولا يلومني على ما أَفْعَلُهُ .

عذق

عَذَقَ النَّخْلَةَ ــِ عَذْقاً : قَطَعَ سَعَفَها .

العَذْقُ : النَّخْلَةُ بِحَمْلِها . (ج) عِذاقٌ ، وأَعْذُقٌ .

العِذْقُ من النَّخْلِ : كالعُنْقُودِ من العِنَبِ ، أو إذا أُكِلَ ما عليه . و ــ : كُلُّ غُصْنٍ له شُعَبٌ . (ج) أَعْذاقٌ ، وعُذُوقٌ .

عذل

عَذَلَهُ ــُ عَذْلاً ، وعَذَلاً، وتَعْذالاً : لامَهُ . فهو عاذِلٌ . (ج) عُذَّلٌ، وعُذّالٌ، وعَذَلَةٌ، وعاذِلُونَ . وهي عاذِلَةٌ . (ج) عَواذِلُ، وعاذِلاتٌ .

العَذْلُ، والعَذَلُ : المَلامَة . ومنه المَثَلُ (سَبَقَ السَّيْفُ العَذَلَ) . ويُضْرَبُ لِما قَدْ فاتَ ولا يُسْتَدْرَكُ .

العَذُولُ : مَنْ يُكْثِرُ اللَّوْمَ .

العُذَلَةُ ــ رجلٌ عُذَلَةٌ : يَعْذُلُ النّاسَ كثيراً .

تعاذَلَ القومُ : عَذَلَ بعضُهم بَعْضاً .

عذو

العِذْيُ : الزَّرْعُ لا يَسْقِيهِ إلّا ماءُ المَطَرِ[1] .

عرب

عَرِبَ الرَّجلُ ــَ عَرَباً : فَصُحَ بعد لُكْنَةٍ في لِسانِه .

عَرُبَ الرَّجل ــُ عُرُوبَةً ، وعُرُوبِيَّةً : فَصُحَ . و ــ : كان عَرَبِيّاً خالِصاً ولم يَلْحَنْ . يقال : عَرُبَ لِسانُه .

العَرَبُ : أُمَّةٌ سامِيَّةُ الأَصْلِ ، نَشَأَت في شِبْهِ الجَزيرةِ العَرَبِيَّة ، ثم انْتَشَرَتْ في جَميع البِلادِ الواقِعةِ بين الخَليج العَرَبِيّ شَرْقاً والمُحيط الأَطْلَسِيِّ غَرْباً . (ج) أَعْرُبٌ[2] . والنَّسَبُ إلى العَرَبِ عَرَبِيٌّ ، و **العُرْبُ** : العَرَبُ . يقال : لِسانٌ عَرَبِيٌّ ، ولُغَةٌ عَرَبِيَّةٌ .

---

(١) أما البَعْلُ فهو الذي يشربُ بجذوره من المياه الجوفيَّة ، وقيل: العِذْيُ والبَعْلُ واحِدٌ .

(٢) وعُرُبٌ (المصباح) .

العارِبَةُ : عَرَبٌ عارِبَةٌ : صُرَحاءُ خُلَّصٌ . و ـــ : قبائِلُ بادَتْ ودرست آثارُهُمْ كعادٍ وثمودَ وطَسْمٍ وجَدِيسٍ ، وهم العَرَبُ البائِدَةُ .

العَرْباءُ : عَرَبٌ عَرْباءُ : صُرَحاءٌ خُلَّصٌ . وهم الذين تكلَّمُوا بِلسانِ جَدِّهِم يَعْرُبَ بن قَحْطان .

العِرابُ : خَيْلٌ عِرابٌ : كَرائِمُ سالِمَةٌ من الهُجْنَةِ .

الأَعْرابُ من العَرَبِ : سُكّانُ البادِيةِ خاصَّةً يَتَنَقَّلُون ارتياداً للكلأ وتَتَبُّعاً لِمَساقِطِ الغَيْثِ الواحِدُ منهم : أَعْرابِيٌّ .

العُرُوبَةُ والعُرُوبِيَّةُ : اسمٌ يرادُ به جملة خَصائص الجِنس العربيّ ومَزاياهُ .

العَرُوبُ : المرأةُ المُتَحَبِّبَةُ إلى زَوْجِها والمُطِيعَةُ له . (ج) عُرُبٌ .

العَرَبَةُ : مَرْكَبَةٌ ذاتُ عَجَلَتَيْنِ أو أربع يجرُّها حِصانٌ أو حمارٌ ، تُنْقَلُ عليها الأشياء ويَرْكَبُ فيها النّاسُ (مو) . و ـــ : النَّهْرُ الشّديدُ الجَرْيِ . والعَرَباتُ : سُفُنٌ رَواكِدُ كانت في دَجْلَةَ . الواحدَةُ عَرَبَةٌ .

أَعْرَبَ الرَّجلُ : كان فَصِيحاً في العربيَّة.وإنْ لم يكن من العَرَبِ . و ـــ الكلامَ : بَيَّنَهُ ، وأتى به وَفْقَ قَواعِدِ النَّحْو . و ـــ : طَبَّقَ عليه قواعدَ النَّحْوِ . و ـــ عن حاجَتِهِ : أَبانَ عنها . و ـــ بمُرادِهِ : أَفْصَحَ به ولَم يُوارِبْ .

الإِعْرابُ : الإبانَةُ والإفْصاحُ عن الشَّيء . و ـــ في النَّحْوِ : تَغَيُّرُ آخِرِ الكلمةِ بحسب مَوْقِعِها في الجُمْلَةِ .

عَرَّبَ الاسمَ الأَعْجَمِيَّ : نَطَقَ به على نهج العرب . و ـــ الكِتابَ : ترجمه من لغة أعجميَّة إلى العربيَّة . أو عَبَّرَ النّاقِلُ عن فكرة الكاتِب بأُسلوبه هو دون تقيّد بتعابير الأَصْلِ .

التَّعْرِيبُ : صبغُ الكلمة بِصِبْغَةٍ عربيَّة عند نقلها بلفظها الأَجْنَبيّ إلى اللغة العربيَّة .

تعريبُ التَّعليم : ترك اللغة الأجنبيَّة في التَّعليم وإحلالُ العربيَّة مَحَلَّها .

المُعَرَّبُ : لَفْظٌ أَجْنَبِيٌّ غَيَّرَهُ العربُ ليكونَ على مِنهاج كلامِهِمْ .

تَعَرَّبَ : تَشَبَّهَ بالعَرَبِ . و ـــ : أَقامَ بالبادِيَةِ .

اسْتَعْرَبَ : انتسب إلى العَرَبِ وجَعَلَ نَفْسَهُ منهم .

المُسْتَعْرِبَةُ : عَرَبٌ مُسْتَعْرِبَة تكلَّمُوا بلسانِ إسماعيلَ بن إبراهيمَ عليهما السَّلامُ ، وهي لغات الحِجازِ وما والاها .

عربد

عَرْبَدَ : ساءَ خُلُقُهُ . و ـــ السَّكْرانُ على النّاسِ : آذاهُم.فهو مُعَرْبِدٌ .

العَرْبَدَةُ : سُوءُ الخُلُقِ .

العِرْبِيدُ : الكثيرُ العَرْبَدَةِ الشِّرِّيرُ . و ـــ : مَنْ يُؤْذِي النّاسَ في سُكْرِهِ .

عربن

العُرْبُونُ : ما يُعَجِّلُهُ المُشْتَرِي من الثَّمَنِ على أَنْ يُحْسَبَ منه إذا مضى البَيْعُ ، وإلّا اسْتَحَقَّ للبائِع . (مع) .

عرج

عَرَجَ الرَّجلُ في السُّلَّمِ، وعليهِ ـُ عُرُوجاً : ارتقى وصَعِدَ . و ـــ الرَّجُلُ عَرَجاً : أَصابَهُ شَيْءٌ في رِجْلِهِ فَمَشى مِشْيَةَ العُرْجانِ .

عَرِجَ ـَ عَرَجاً ، وعَرَجاناً : كانَ في رِجْلِهِ

العَرَجُ خِلْقَةً من عِلَّةٍ لازِمَةٍ . فهو أَعْرَجُ ، وهي عَرْجاءُ . (ج) عُرْجٌ.

عُرِجَ به : صُعِدَ به .

العُرْجَةَ : العَرَجُ . و ـــ : مَوْضِعُ العَرَج .

العَرَجُ ـــ يقال : ما أَشَدَّ عَرَجَهُ .

المِعْراجُ : السُّلَّمُ والمِصْعَدُ . (ج) مَعارِجُ، ومَعارِيجُ . و ـــ : ما عَرَجَ عليه النَّبِيُّ ﷺ ليلة الإسْراءِ .

العَرَجانُ : مِشْيَةُ الأَعْرَج .

عَرَّجَ عليه : مَرَّ به ، ووقَفَ عنده . و ـــ بالمَكانِ : نَزَلَ به وأَقامَ . و ـــ عنه : عَدَلَ عنه وتركه . و ـــ الشَّيءَ : جعله مُتَعَرِّجاً .

التَّعْرِيجُ على الشَّيءِ : الإقامَةُ عليه .

انْعَرَجَ الشَّيءُ : انْعَطَفَ واعْوَجَّ . و ـــ الطَّرِيقُ : مالَ . و ـــ القومُ عن الطَّريق : حادُوا عنه .

مُنْعَرَجُ الوادِي أو الطَّرِيق : مُنْعَطَفُهُ .

تَعَرَّجَ : اعْوَجَّ وانْعَطَفَ . يقال : تَعَرَّجَ البِناءُ ، وتَعَرَّجَ النَّهْرُ .

تَعارَجَ : قَلَّدَ مِشْيَةَ الأَعْرَج .

عرجن

العُرْجُونُ : العِذْقُ ، وهو من النَّخْلِ كالعُنْقُودِ من العِنَبِ . (ج) عَراجِينُ .

عرد

العَرِدُ والعُرُدُّ : الصُّلْبُ الشَّدِيدُ .

العَرّادَةُ : آلة حربيَّة قديمةٌ أصغر من المَنْجَنِيقِ ترمي بالحجارةِ المَرْمَى البَعِيدَ . (ج) عَرّاداتٌ .

عردس

العَرَنْدَسُ : الأَسَدُ العَظِيمُ ، و ـــ السَّيْلُ الكثير .

عرر

عَرَّت الإِبِلُ ـُ عَرّاً : جَرِبَتْ . وعَرَّ قومَهُ ـُ لَطَّخَهُم بالقبيح . وعَرَّ غيرَهُ : سَبَّهُ أو ظَلَمَهُ .

العُرُّ : الجَرَبُ .

المَعَرَّةُ : مَوْضِعُ الجَرَبِ . و ـــ الإِثْمُ . و ـــ المَساءَةُ والمكروهُ .

المَعَرَّةُ : بلدٌ بين حلبَ وحماة فيه قبرُ الفيلسوف الشّاعِرِ أَبي العَلاءِ المَعَرِّيّ .

العَرارُ : نباتٌ طَيِّبُ الرّائِحَة ؛ من الفصيلة المركَّبَة . الواحدةُ عَرارَةٌ .

اعْتَرَّ فلاناً واعْتَرَّ به : تَعَرَّضَ لِمَعْرُوفِهِ من غير أن يَسْأَلَهُ . فهو مُعْتَرٌّ ﴿وأَطْعِمُوا القانِعَ والمُعْتَرَّ[1]﴾ .

عرزل

العِرْزالُ : مَوْضِعٌ يَتَّخِذُهُ النّاطُورُ فوق الشَّجَرِ يكونُ فيه خَوْفاً من الأَسَدِ . (ج) عَرازِيلُ .

عرس

العُرْسُ : الزِّفاف والتزويجُ ووليمتُهما : (م)[2] (ج) أَعْراسٌ .

العِرْسُ : الزَّوْجُ . يقال : هو عِرْسُها ؛ أي : رَجُلُها . وهي عِرْسُهُ ؛ أي : امرأَتُه . وهما عِرْسانِ . (ج) أَعْراسٌ .

وابنُ عِرْسٍ : حيوانٌ لاحِمٌ ذو فِراءٍ يَفْتِكُ بالدَّجاج ونحوِها . (ج) بناتُ عِرْسٍ .

العَرُوس : المرأَةُ والرَّجل ما داما في إعراسِهما . وهم عُرُسٌ ، وهُنَّ عَرائِسُ .

العَرِيسُ : الزَّوْج ما دام في إعراسِهِ . (ج) عِرْسانٌ (مو) .

(١) الحجّ /٣٦/ . (٢) الصّحاح واللسان .

العِرِّيس والعِرِّيسَةُ : مأْوَى الأَسَدِ .
أَعْرَسَ فلانٌ : اتَّخَذَ عُرْساً .
عَرَّسَ المُسافِرُونَ : نَزَلُوا آخِرَ الليلِ للرّاحَةِ . و ــ بأَهلِه : بَنى بها[1] .
المُعَرَّسُ : المَكانُ يَنْزِلُ فيه المسافِرُ آخِرَ الليل .

عرش

العَرْشُ : المُلْكُ . و ــ : سَرِيرُ المُلْكِ . وعَرْشُ البَيْتِ : سَقْفُهُ . يقال : ثُلَّ عَرْشُهُ؛ أي: ذَهَبَ عِزُّهُ، وضَعُفَ أَمْرُهُ . يقال : استوى المَلِكُ على عَرْشِهِ ؛ أي : مَلَكَ . (ج) عُرُوش . ويقال : صارتِ القريةُ خاوِيَةً على عُرُوشِها ؛ أي : سَقَطَتْ سُقُوفُها ثم تساقَطَتِ الجدرانُ فوقَها .
العَرِيشُ : ما يُسْتَظَلُّ به ، ويُتَّخَذُ من الأَغْصانِ أو سَعَفِ النَّخْلِ . و ــ : ما عُرِّشَ لِلكَرْمِ . (ج) عُرُشٌ .
العَرِيشَةُ : الهَوْدَجُ . (ج) عَرائِشُ .
عَرَّشَ الرَّجُلُ : بَنى عَرِيشاً . و ــ فلانٌ الكَرْمَ : رَفَعَ قُضْبانَهُ على الخَشَبِ . و ــ البَيْتَ : سَقَّفَهُ .

عرص

العَرْصَةُ : البُقْعَةُ الواسعةُ بين الدُّور ليس فيها بِناءٌ . وعَرْصَةُ الدّارِ : ساحَتُها . (ج) عَرَصاتٌ ، وعِراصٌ .

عرض

عَرَضَ الشَّيءُ ــ عَرْضاً، وعُروضاً : ظَهَرَ وأَشْرَفَ يُقال : عَرَضَ له أَمْرٌ ، وعَرَضَ له عارِضٌ . و ــ له الخيرُ : أَمْكَنَهُ أَنْ يَفْعَلَهُ . و ــ له عارِضٌ من الحُمَّى : أَصابَه . و ــ له عارِضٌ : مَنَعَهُ مانِعٌ . و ــ الشَّيءَ له : أَظْهَرَهُ له وأَبْرَزَهُ ﴿وعَرَضْنا جَهَنَّمَ يومَئِذٍ للكافِرِينَ[1]﴾ ؛ أي : أبرزناها حتى نَظَرُوا إليها . و ــ المَتاعَ لِلبَيْعِ : أَظْهَرَهُ لِذَوِي الرَّغْبَةِ فيه لِيَشْتَرُوهُ . و ــ عليه الشَّيءَ : أَراهُ إيّاهُ . و ــ : الكِتابَ : قرأَهُ عن ظَهْرِ قَلْبٍ . و ــ القومَ على السَّيْفِ : قَتَلَهُمْ به . و عَرَضَهُمْ على النّارِ : أَحرقَهُم بها . وعَرَضَ القائدُ الجُنْدَ : أَمَرَهُمْ على بَصَرِهِ ونَظَرَ إليهم لِتَعَرُّفِهِمْ .
عَرُضَ الشَّيءُ ــُ عِرَضاً ، وعَراضَةً : اتَّسَعَ عَرْضُهُ (خِلاف طال) . فهو عَرِيضٌ . (ج) عِراضٌ .
العَرْضُ : خِلافُ الطُّولِ . و ــ : الثَّمَنُ المَعْروض لِصَفْقَةٍ ما . (ج) عُرُوضٌ و ــ : المعروضُ من السِّلَع . و ــ : المَتاعُ . وكُلُّ شيءٍ عَرْضٌ إلّا الدَّراهِمَ والدَّنانير فإنها عَيْنٌ . وخُطُوطُ العَرْضِ : دوائِرُ وَهْمِيَّةٌ حَوْلَ الأَرض تُوازي خطَّ الاستواءِ . والعَرْضُ العَسْكَرِيُّ : مُرورُ فِرَقٍ نموذَجِيَّة من القُوّات المُسَلَّحَة أَمام رئيس الدَّوْلة أو غيره في المناسبات (مح) . والعَرْضُ عند أَهل العربيَّة : طَلَبُ الفِعل بِلِينٍ ، وأَداتُه (أَلا) نحو أَلا تنزِلُ عِندَنا فتُصِيبَ خيراً .
العِرْضُ : مَوْضِعُ المَدْحِ والذَّمِّ من الإنْسانِ . و ــ : ما يَفْتَخِرُ به الإنْسانُ من حَسَبٍ أو شَرَفٍ . (ج) أَعْراضٌ . يُقال : (هو نَقِيُّ العِرْضِ) ؛ أي : بَرِيءٌ من أَنْ يُشْتَمَ أو يُعابَ . و ــ : النَّفْس . يقال : (أَكْرَمْتُ عنه عِرْضي) ؛ أي : صُنْتُ عنه نفسي .

(١) التهذيب .

(١) الكهف /١٠٠/ .

العُرْضُ : عُرْضُ الشَّيءِ : جانِبُهُ وناحِيَتُهُ . وعُرْضُ الجَبَلِ : سَفْحُهُ . وعُرْضُ السَّيْفِ : صَفْحُهُ ؛ أي : جانِبُهُ . وعُرْضُ البَحْرِ أو النَّهْرِ : وَسَطُهُ ، يقال : وَقَفَتِ السَّفينة في عُرْضِ البَحْرِ . يُقال : اضْرِبْ به عُرْضَ الحائِطِ ؛ أي : أَهْمِلْهُ أو ارمِ به أيَّ ناحية كانَتْ . وناقَةٌ عُرْضُ أَسْفارٍ ؛ أي : قَوِيَّةٌ على السَّفَرِ . ومَدَحَهُ في عُرْضِ حَدِيثِهِ ؛ أي : في أَثنائِهِ . وهو من عُرْضِ النّاسِ ؛ أي : من عامَّتِهِمْ .

العُرُضُ : يُقال : نَظَرَ إليه عن عُرُضٍ ؛ أي : من جانِبٍ وناحِيَةٍ .

العُرْضَة : يُقالُ (جَعَلَهُ عُرْضَةً لكذا) ؛ أي : نَصَبَهُ له هَدَفاً .

العَرَضُ : ما يَعْرِضُ للإنسانِ ويَزُولُ من مَرَضٍ وأَحداثٍ فلا ثباتَ له . و ــ : مَتاعُ الدُّنيا قَلَّ أو كَثُرَ . يقال : جاء هذا الأَمْرُ عَرَضاً ؛ أي : بلا قَصْدٍ . وعُلِّقْتُها عَرَضاً ؛ أي : اعْتَرَضَتْ لي فَهَوِيتُها . و ــ في الطِّبِّ : ما يُحِسُّه المَرِيضُ من الظَّواهِر الدّالَّة على المَرَضِ . (ج) أَعْراضٌ . (مج) .

العَرَضِيُّ : ما يُقابِلُ الذّاتِيَّ . يقال : مسألَةٌ عَرَضِيَّةٌ ؛ أي : غيرُ داخلةٍ في ذات الشَّيء وجوهره[1] .

العَرُوضُ : عِلْمُ مَوازِنِ الشِّعْرِ . و ــ من البَيْتِ : الجزء الأَخيرُ من الشَّطْرِ الأَوَّل «مؤ» . (ج) أَعارِيضُ .

العارِضُ : ماعْتَرَضَ في الأُفُقِ فَسَدَّهُ من سَحابٍ أو جَرادٍ أو نَحْلٍ . و ــ : صَفْحَةُ الخَدِّ ، وهما عارِضانِ . و ــ : صَفْحَةُ العُنُقِ . يُقال : فلانٌ خَفِيفُ العارِضَيْنِ ؛ أي : خَفِيفُ شَعْرِهما . و ــ : الحائِلُ والمانِعُ . يقال عَرَضَ له عارِضٌ . (ج) عَوارِضُ .

العارِضَةُ : صَفْحَةُ الخَدِّ . و ــ : الثَّنِيَّةُ من الأَسْنانِ . و ــ : الخَشَبَةُ العُلْيا التي يَدُورُ فيها البابُ . (ج) عَوارِضُ . يقال : فلانٌ قَوِيُّ العارِضَةِ ؛ أي : ذو جَلَدٍ وصَرامَةٍ وقُدْرَةٍ على الكَلامِ . وإجازَةٌ عارِضَةٌ يُمْنَحُها المُوَظَّفُ لعارِضٍ طَرأَ له .

العَرِيضُ : ضدّ الطَّويل . (ج) عِراضٌ . ودُعاءٌ عَرِيضٌ : كثيرٌ ﴿وإذا مَسَّهُ الشَّرُّ فَذُو دُعاءٍ عَرِيضٍ[1]﴾ ؛ أي : واسِعٌ كثير . وجَنَّةٌ عريضة : واسِعَةٌ .

المَعْرِضُ : مَوْضِعُ عَرْضِ الشَّيءِ وذِكْرِهِ وإظهارِهِ . و ــ : مكانٌ عامٌّ تُعْرَضُ فيه نَماذِجُ من المُنْتَجات الفَنِّيَّة أو الزِّراعِيَّة أو الصِّناعِيَّة . يقال : قُلْتُهُ في مَعْرِضِ كذا ؛ أي : في مَوْضِعِ ظُهُورِهِ .

المِعْرَضُ : ثَوْبُ العَرْضِ الذي تلبسه عارِضَةُ الأَزْياءِ ، أو الفتاةُ لَيْلَةَ زَفافِها .

أَعْرَضَ عنه : صَدَّ وَوَلَّى . و ــ الشَّيءَ : جَعَله عريضاً .

الإعْراضُ عن الشَّيْءِ : الصَّدُّ عنه .

عَرَّضَ الشَّيءَ : جَعَلَهُ عَرِيضاً . و ــ : نَصَبَهُ بالعَرْضِ . يقال : عَرَّضُوا الرِّماحَ على الخُيولِ : وَضَعُوها عَرْضاً . و ــ فلاناً لكذا : جَعَلَهُ عُرْضَةً وهَدَفاً له . و ــ له بالقول : أَفْهَمَهُ مُرادَهُ من غير تَصْرِيح . و ــ بفلانٍ ولفلانٍ : قال فيه قولاً يَعِيبُهُ من غير أن يُفْصِحَ فيه .

(١) الوسيط .

(١) فصّلت /٥١/ .

التَّعْرِيضُ : ضِدّ التَّصْرِيح . و ــ : نوعٌ من الكناية منسوبة إلى العُرْضِ بمعنى الجانِب[1] .

عارَضَ فلاناً : ناقَضَهُ في كَلامِه وقاوَمَهُ . وعارَضَهُ : جانَبَهُ وعَدَلَ عنه . و ــ الكتابَ بالكِتابِ : قابَلَهُ به . و ــ فلاناً : باراه وأَتى بمثل ما أتى به . يقال : عارَضَهُ في الشِّعْرِ . و ــ في الحُكْمِ الغِيابِيّ : رفَعه إلى المحكمة التي أصدرته ، طالباً إلغاءَهُ أو تعديله .

المُعارِضُ ــ الحِزْبُ المُعارِضُ : الحِزْبُ الذي يُواجِهُ الحِزْبَ الحاكِمَ ويُنافِسُهُ (مح) .

اعْتَرَضَ له : مَنَعَهُ . و ــ دُونَ الشَّيءِ : حالَ دُونَهُ . و ــ عليه : أَنْكَرَ قَوْلَهُ أو فِعْلَهُ . و ــ له بشيءٍ : أَقْبَلَ نَحْوَهُ فرمَاه به فقتله . و ــ القائدُ الجندَ : عَرَضَهُم واحِداً واحِداً ، لينظر مَنْ غاب ومن حَضَرَ .

تعارَضا : عارَضَ أَحدُهُما الآخَرَ .

تَعَرَّضَ فلانٌ للمعروفِ : تَصَدَّى له وطَلَبَهُ . وتَعرَّض في شهادته لكذا : تَصَدَّى لِذِكْرِهِ و ــ فلانٌ لكذا : صارَ عُرْضَةً وهَدَفاً له .

اسْتَعْرَضَ فلاناً : سأَلَهُ أن يَعْرِضَ عليه ما عِنْدَهُ . و ــ القائدُ الجُنْدَ : طَلَبَ عَرْضَهُمْ عليه . و ــ الواديَ : أَتاه من جانِبِه عَرْضاً والمسأَلَةَ بَحَثَها .

عرعر

العَرْعَرُ : جِنسُ أَشجار من الصَّنَوبريّات ، فيه أنواعٌ تصلُح للأَحراج وللتَّزيين .

عرف

عَرَفَ على القومِ ــُ عِرافَةً : دَبَّرَ أُمورَهم وقام بسِياسَتِهم . فهو عارِفٌ .

عَرَفَهُ ــِ عِرْفاناً ، ومَعْرِفَةً : أدركه بحاسَّةٍ من حَواسِّهِ . والمَعْرِفَةُ : اسمٌ منه ، وعَرَفَ للهِ فَضْلَهُ ؛ أي : نِعَمَهُ وإحْسانَهُ . فهو عارِفٌ ، وهو وهي عَرُوفٌ .

عَرُفَ ــُ عَرافَةً : صارَ عَريفاً . و ــ : أَكْثَرَ من الطِّيبِ .

العَرْفُ : الرّائِحَةُ ، وأكثر ما يُسْتَعْمَلُ في الطَّيِّبَةِ منها .

العُرْفُ : ضِدُّ النُّكْرِ . يُقال : أَوْلاهُ عُرْفاً ؛ أي : مَعْروفاً . وقيل أَرسلتُ بالعُرْفِ ؛ أي : بالمعروف . وأَمَرْتُ بالعُرْفِ ؛ أي : بالمعروف ، وهو الخيرُ ، والرِّفْقُ ، والإحسانُ . و ــ : ما تَعارَفَ عليه النّاسُ في عاداتِهم ومُعاملاتِهم . و ــ : لحمةٌ مستطيلةٌ في أَعلى رأْس الدِّيك . (ج) أَعْرافٌ . والأَعْرافُ : سُورٌ بين الجَنَّةِ والنّارِ .

العُرْفُ السِّياسِيُّ : تَصَرُّفاتُ الحُكّامِ والسِّياسِيِّينَ الرَّسْمِيَّة[1] .

المَعْرِفَةُ : إدراكُ الشَّيءِ على ما هو عليه . ويقال : مَعْرِفَتُكَ الشَّيءَ خيرٌ من جَهْلِكَ إيّاهُ .

العِرْفانُ : المَعْرِفَةُ . و ــ : المَعْروفُ .

العِرافَةُ : حِرْفَةُ العَرّافِ ، وعَمَلُهُ .

عَرَفَةُ وعَرَفاتٌ : جَبَلٌ قُرْبَ مَكَّةَ يَقِفُ عليه الحُجّاجُ يومَ التاسِع من ذي الحِجَّة . ويومُ عَرَفَةَ : غير مُنَوَّن ولا تدخُله الأَلِفُ واللّامُ .

العُرْفِيُّ ــ الحُكْمُ العُرْفِيُّ : مالا يَجْرِي على قواعِدِ القانُونِ العامّ مُراعاةً لِمُقْتَضَياتِ الأَمْنِ (مج) .

العارِف : الذي يُدْرِكُ الشَّيْءَ بحاسَّةٍ من حَواسِّهِ .

العارِفَةُ : العَطِيَّةُ والإحْسانُ . (ج) عَوارِفُ .

المَعْرُوفُ : المَشْهُورُ والمَعْلُومُ . و ــ : الصَّنيعَةُ التي يُسدِيها المرءُ إلى غَيْرِهِ .

---

(١) تهذيب الإيضاح ــ التنوخيّ .

(١) وهو ما يسمى (البروتوكول) .

العَرِيفُ : القَيِّمُ بأمرِ القَوْمِ وسَيِّدُهُمْ . (ج) عُرَفاءُ . و ــ في المَدارِسِ : التِّلميذُ يُكَلَّفُ مُراقَبَةَ زُمَلائِهِ . وعَرِيفُ الحَفْلِ : مَنْ يُقَدِّمُ الخُطَباءَ (مح) . و ــ : العَلِيم .

العَرّافُ : المُنَجِّمُ . و ــ : طَبِيبُ العَرَبِ . و ــ : الكاهِنُ .

المَعارِفُ ــ المَلامِحُ يقال : هي حَسَنَةُ المَعارِفِ ؛ أي : الوَجْه وما يظهَر منها . وغَطَّوْا مَعارِفَهُمْ : تَلَثَّمُوا . وهو من المَعارِف ؛ أي : من المعروفين . ومَعارِفُ الرَّجُلِ : أَصْحابُهُ .

عَرَّفَ الحُجّاجُ : وَقَفُوا بِعَرَفات وشَهِدُوا يَوْمَها . و ــ الشَّيءَ : طَيَّبَهُ وزَيَّنَهُ . و ــ فلاناً الأَمْرَ : أَعلمه إيّاهُ . و ــ فلاناً بفلانٍ : أَعلمه باسْمِهِ . و ــ الاسمَ : ضِدّ نَكَّرَهُ . و ــ عليهم عَرِيفاً : أَقامَهُ ليعرف شُؤونَهم .

التَّعْرِيفُ : تحديدُ الشَّيءِ بذكر خواصِّه المُمَيِّزَة .

التَّعرِيفَةُ : قائمة تُحَدِّدُ أَثْمانَ السِّلَعِ وأُجورَ العَمَلِ أو رسومَ النَّقْلِ (مج)[1] .

اعترفَ بالشَّيءِ : أَقَرَّ به على نفسِه . و ــ إليه : أَخبره باسمه وشأنه .

تَعَرَّفَ إليه : جعله يَعْرِفُه (تَعَرَّفْ إلى الله في الرَّخاءِ يَعْرِفْكَ في الشِّدَّة) . يقال : تَعَرَّفَ كُلٌّ مِنّا صاحِبَهُ ، أو بصاحِبِهِ . و ــ فلانٌ ما عِنْدَ فلانٍ : تَطَلَّبَهُ حتّى عَرَفَهُ . ويقال : تَعَرَّفْتُ الطَّرِيقَ .

تعارَفَ القومُ : عَرَفَ بعضُهم بَعْضاً . و ــ فلانٌ وفلانٌ : عَرَفَ أحدُهُما الآخَرَ .

(١) الوسيط .

عرفج

العَرْفَجُ : شَجَرٌ صغيرٌ سريعُ الاشْتِعالِ . (ج) عَرافِجُ . الواحِدَةُ عَرْفَجَةٌ .

عرق

عَرَقَ العَظْمَ ــُ عَرْقاً ، ومَعْرَقاً : أَكَلَ ما عليه من اللَّحْمِ نَهْشاً بأَسْنانِهِ . فهو عارِقٌ ، والعَظْمُ مَعْرُوقٌ . وعَرَقَت الخُطُوبُ الرَّجُلَ : نالَتْ منه .

عَرِقَ ــَ عَرَقاً : رَشَحَ جِلْدُهُ . فهو عَرْقانُ . و ــ الحائِطُ : نَدِيَ .

عُرِقَ الرَّجلُ عَرْقاً : كانَ قليلَ اللَّحْمِ . فهو مَعْرُوقٌ .

العَراقَةُ : الأَصالَةُ (مح) .

العِرْقُ : أَصْلُ كُلِّ شيءٍ . (ج) أَعْراقٌ . وعُرُوقُ الدَّمِ : مجموعة الشَّرايين والأَوْرِدَة والأَوْعِيَة الشَّعرية في الجَسَدِ . و ــ : الشَّيء القليل . يقال : فيه عِرْقٌ من ماءٍ وعِرْقٌ من حُمُوضَةٍ . و ــ : الجَسَدُ . ومنه : إنه لخبيثُ العِرْقِ . و ــ : السُّلالة . وعِرْقُ السُّوسِ : جَذْرُهُ الذي يُسْحَقُ ويُسْتَعْمَلُ شَراباً أو في الصَّيْدَلَةِ . وداءُ عِرْقِ النَّسا : وَجَعٌ من أَوجاعِ الأَعْصابِ يَبْتَدِئُ من مفصل الورك ويمتدّ إلى الرُّكْبَةِ فالكَعْبِ .

العَرَقُ : ما رَشَحَ من مَسامِّ الجِلْدِ من غُدَدٍ خاصَّةٍ (لا يُجْمَعُ) . و ــ : نَدى الحائِطِ . و ــ شَرابٌ مُسْكِرٌ يُصْنَعُ بالتَّقْطِيرِ من العِنَبِ ونَحْوِهِ (مح) . و ــ : الصَّفُّ من اللَّبِنِ والآجُرِّ أو الحَجَرِ في الحائِط .

العُرَقَةُ : الكثيرُ العَرَقِ .

العَرَقِيَّةُ : ما يُلْبَسُ على الرَّأْسِ تحت العِمامَة

لِيَمْتَصَّ العَرَقَ . و ــ: ما يُوضَعُ على ظهر الفَرسِ أو الحمار تحت السَّرْجِ أو البَرْذَعَةِ (مو) .

العَرِيقُ من الرِّجال والخَيْل : الذي له عِرْقٌ ؛ أي : أَصْلٌ في الكَرَمِ .

العِراقُ : شاطئُ البحر ، وشاطئُ الماءِ طُولاً . و ــ: كُلُّ ما اتَّصَلَ بالبَحْرِ . (ج) عُرُقٌ ، وأَعْرِقَةٌ .

العِراق : قطر عَرَبِيٌّ شقيق يقع شرقَ سورية .

والعِراقان : الكُوفة والبَصْرَة .

أَعْرَقَ الشَّجرُ : امْتَدَّتْ عُرُوقُهُ في الأَرْضِ . و ــ فلانٌ : كانَ له أَصْلٌ في الكَرَمِ . و ــ: أَتى بلادَ العِراقِ .

اعْتَرَقَ فلانٌ العَظْمَ : أَكَلَ ما عليه من اللَّحْمِ .

تَعَرَّقَ فلانٌ العَظْمَ : أَخَذَ ما عليه من اللَّحْمِ بأَسنانِه نَهْشاً . وتَعَرَّقَتْهُ الخُطُوبُ : نالَتْ منه .

اسْتَعْرَقَ : تعَرَّضَ لِلحَرِّ كي يَعْرَقَ أو شَرِبَ دَواءً لِيَعْرَقَ .

عرقب

العُرْقُوبُ : وَتَرٌ غليظ فوقَ عَقِبِ الإنسانِ . (ج) عَراقِيبُ . وعَراقِيبُ الأُمُورِ : عَراقِيلُها وصِعابُها .

عُرْقُوبٌ : رجلٌ يُضْرَبُ به المَثَلُ في خُلْفِ المَواعِيدِ . يُقال : مواعِيدُهُ مَواعِيدُ عُرْقُوب .

عرقل

عَرْقَلَ الأَمْرَ : صَعَّبَهُ وشَوَّشَهُ .

العَراقِيلُ : عَراقِيلُ الأُمُورِ : صِعابُها .

عرك

عَرَكَ الجِلْدَ ـُـ عَرْكاً : دَلَكَهُ . و ــ الدَّهرُ فلاناً : حَنَّكَهُ وأَدَّبَهُ . وعَرَكتهم الحربُ : دارَتْ عليهم .

العَرِيكَةُ : الطَّبيعة والنَّفْسُ . يقال : هو لَيِّنُ العَرِيكَة ؛ أي : سَلِسُ الخُلُقِ ، قليلُ الخلاف والنُّفُور . (ج) عَرائِكُ .

المَعْرَكَةُ : مَوْضِعُ العِراكِ والقِتال . (ج) مَعارِكُ .

عارَكَهُ مُعارَكَةً ، وعِراكاً : قاتَلَهُ .

العِراكُ : ازْدِحامُ الإِبِلِ على الماءِ .

اعْتَرَكُوا في الحُروبِ : ازدحموا وعَرَكَ بعضُهُمْ بَعْضاً .

المُعْتَرَكُ : مَوْضِعُ الاعْتِراك والقتال .

تَعارَكا : تقاتَلا .

عرم

عَرُمَ الرَّجلُ ـُـ عَرامَةً ، وعُراماً : شَرِسَ واشْتَدَّ .

العَرِمُ : السَّيْلُ الشَّدِيد الذي لا يُطاقُ دَفْعُهُ .

العَرَمَةُ : الكُومَةُ من القمح المَدُوسِ قبل أن يُذَرَّ .

عرمرم

العَرَمْرَم ــ جيش عَرَمْرَم : كثيرٌ .

عرن

العَرِينُ : مَأْوَى الأَسد الذي يأْلَفُه . و ــ: جَماعَةُ الشَّجَرِ المُلْتَفّ أو الشَّوْكِ . (ج) عُرُنٌ . و ــ: العِزُّ والمَنَعَةُ .

العَرِينَةُ : العَرِينُ . (ج) عَرائِنُ .

العِرْنِينُ : الأَنْفُ كُلُّهُ أو ما صَلُبَ من عَظْمِهِ حيث يكونُ الشَّمَمُ . (ج) عَرانِينُ . وعَرانِينُ

النّاسِ : ساداتُهُمْ وأشْرافُهُمْ . وهُمْ شُمُّ العَرانِينِ ؛ أي : أعِزَّةٌ أباةٌ .

عرنس

العِرْناسُ : أنْفُ الجَبَلِ . (ج) عَرانِيسُ . وعَرانِيسُ الذُّرَةِ : ما بَيْنَ صُفُوفِها[1] .

عرو

عَراهُ ـُ عَرْواً : قصده طالباً معروفَهُ . وعَراهُ أمرٌ أو داءٌ : أصابَهُ .

العُرْوَةُ من الإبْرِيقِ ونحوِهِ : مَقْبِضُهُ ؛ أي : أُذُنُهُ . و ـــ من الثَّوْبِ : ما يُدْخَلُ فيه الزِّرُّ عندَ شَدِّهِ . و ـــ : ما يُسْتَمْسَكُ به ويُسْتَعْصَمُ . (ج) عُرًا . وعُرْوَةُ بن الوَرْدِ العَبْسِيّ : شاعِرٌ جاهِلِيٌّ .

العُرَواءُ : بَرْدُ الحُمَّى .

أعْرَى القميصَ **وعَرّاهُ** : جَعَلَ له عُرًا .

اعْتَراهُ : أتاهُ طالِباً مَعْرُوفَهُ . واعتراهُ أمْرٌ أو مَرَضٌ : أصابَهُ .

عري

عَرِيَ من ثِيابِهِ ـَ عُرْياً، وعُرْيَةً : تَجَرَّدَ منها . فهو عارٍ . (ج) عُراةٌ . وهو عُرْيانٌ . (ج) عُرْيانُونَ . وهي عُرْيانَةٌ . (ج) عُرْياناتٌ ، وعارِيَةٌ . (ج) عارِياتٌ . و ـــ فلانٌ من العَيبِ : سَلِمَ منه . يقال : هذا قولٌ عارٍ من الحقِيقةِ .

العُرْيُ : التَّجَرُّدُ من الثِّيابِ . وفَرَسٌ عُرْيٌ : لا سَرْجَ عليه .

العَراءُ : الفَضاءُ لا يُسْتَتَرُ فيه بشيءٍ . (ج) أعْراءٌ .

المَعارِي : ما يُرى من الجَسَدِ وما لا بُدَّ من إظْهارِهِ كالوَجْهِ واليَدَيْنِ والرِّجْلَيْنِ . جمعُ مَعْرًى .

عَرّاهُ ثوبَه ومن ثَوْبِهِ : نَزَعَهُ عنه .

التَّعْرِيَةُ (في الجيولوجية) : تأثيرُ العوامل الطبيعيَّة كالحرارة والماء والهواء والرّيح في صُخور القشرة الأرضيَّة (مج) .

تَعَرَّى من ثيابِهِ : تَجَرَّدَ منها .

اعْرَوْرَى فلانٌ فَرَسَه : رَكِبَهُ عُرْياً بلا سَرْجٍ . ومنه قوله : فلانٌ يَعْرَوْرِي ظُهُورَ المَهالِكِ .

عزب

عَزَبَ الشَّيءُ ـُ عُزُوباً : بَعُدَ وغابَ فهو عازِبٌ ؛ أي : بَعيدٌ غائب . قال النّابغة الذُّبيانيُّ :

وصَدْرٍ أراحَ الليلُ عازِبَ هَمِّهِ
تَضاعَفَ فيه الحُزْنُ من كُلِّ جانِبِ

و ـــ عنه حِلْمُهُ : ذَهَبَ . و ـــ فلانٌ عُزْبَةً ، وعُزُوبَةً : كان لا زَوْجَ له . فهو عَزَبٌ ، وامرأةٌ عَزَبٌ أيضاً . وهو عازِبٌ . (ج) عُزّابٌ .

الأعْزَبُ من الرِّجال : العازِبُ (والأجود : العَزَب) . وهي عَزْباءُ .

عَزَّبَتِ المرأةُ الرَّجُلَ : قامَتْ بأُمورِهِ .

عزر

عَزَّرَهُ : لامَهُ . وأدَّبَهُ . وعَزَّرَ القاضي المُذْنِبَ : عاقَبَهُ بما هو دُونَ الحَدِّ الشَّرْعِيّ . وعَزَّرَهُ : أعانَهُ وقَوّاهُ ونَصَرَهُ بلِسانه وسَيْفِهِ . و ـــ : عَظَّمَهُ ووقَّرَهُ .

التَّعْزِيرُ : التَّوْقِيرُ والتَّعْظِيمُ . و ـــ (شرعاً) : تأديبٌ لا يبلُغُ الحَدَّ الشَّرْعِيَّ .

(١) الوسيط .

عزز

عَزَّهُ ـُ عَزّاً : قَوّاهُ . و ـــ : غَلَبَهُ في الاحْتِجاج ﴿فقال أَكْفِلْنِيها وعَزَّني في الخِطاب[1]﴾ .

عَزَّ فلانٌ ـِ عِزّاً ، وعِزَّةً ، وعَزازَةً : قَوِيَ وبَرِئَ من الذُّلِّ . فهو عَزِيزٌ . وفي المَثَلِ (مَنْ عَزَّ بَزَّ) . و ـــ فلانٌ على فُلانٍ : كَرُمَ عليه . و ـــ الشَّيءُ عِزّاً ، وعِزَّةً : قَلَّ ، فلا يكادُ يُوجَدُ ولا يُقْدَرُ عليه . فهو عَزِيزٌ ؛ أي : قَلِيلٌ . و ـــ الأَمْرُ عليه : اشْتَدَّ وصَعُبَ . يقالُ : عَزَّ عَلَيَّ أَنْ تَفْعَلَ كذا ؛ أي : اشْتَدَّ وشَقَّ وصَعُبَ فهو عَزِيزٌ . (ج) أَعِزَّةٌ ، وأَعِزّاءُ ، وعِزازٌ .

العِزُّ : ضِدُّ الذُّلِّ .

العِزَّةُ : القُوَّةُ والغَلَبَةُ . و ـــ : الحَمِيَّةُ والأَنَفَةُ .

العَزَّةُ : بِنْتُ الظَّبْيَةِ ، وبها سُمِّيَت المرأةُ .

العَزِيزُ : من أَسماء الله تعالى وهو الغالِب الذي لا يُقْهَرُ . و ـــ : القَوِيُّ ، والقليلُ النّادِرُ لا يَكادُ يُوجَد . و ـــ : المُكَرَّمُ .

الأَعَزُّ : العَزِيزُ ، وهي العُزّى ؛ أي : العزيزة الشَّريفة .

العُزَّى : صَنَمٌ كان لبني كِنانَةَ وقُرَيش، أو شجرة من السَّمُرِ كانت لِغَطَفانَ بَنَوْا عليها بيتاً وجعلوا يعبُدُونها ، فبعثَ إليها رسولُ الله (ﷺ) خالدَ بن الوَليد فهدم البيت وأَحرق السَّمُرَةَ .

أَعَزَّهُ : قَوّاهُ وجَعَلَهُ عزيزاً . وأَعَزَّ فلاناً : أَحَبَّهُ وأَكْرَمَهُ .

المُعِزُّ : من أَسماء الله تعالى (الواهِب العِزَّة لمن يَشاءُ) .

(١) ص ٢٣ .

عَزَّزَهُ : شَدَّدَهُ وقَوّاهُ . و ـــ : جعله عَزيزاً وعَظَّمَهُ .

اعْتَزَّ : صار عَزِيزاً . و ـــ بفلانٍ : عَدَّ نَفْسَهُ عزيزاً به . ويقال : اعْتَزَّ بنفسِه .

تَعَزَّزَ : صار عَزِيزاً ، وتَقَوَّى بَعْدَ ذِلَّةٍ . و ـــ به : اعْتَزَّ .

عزف

عَزَفَتْ نَفْسُهُ عن الشَّيءِ ـِ عُزُوفاً : انْصَرَفَتْ عَنْه وزَهِدَتْ فيه أو مَلَّتْهُ . فهو وهي عَزُوفٌ . وعَزَفَ فلانٌ عَزْفاً ، وعَزِيفاً : لَعِبَ بالمِعْزَفِ وغَنَّى . ويُقال : عَزَفَ على العُودِ وعَزَفَ لَحْناً ؛ أي : أَدّاهُ على العُودِ ونحوِه . فهو عازِفٌ . وعزفتِ الرِّيحُ والقَوْسُ والجِنُّ : صَوَّتَتْ . وعَزَفَ فلانٌ نفسَه عن كذا عَزْفاً : مَنَعَها .

العَزْفُ : صَوْتُ كلِّ آلَةٍ موسِيقِيَّة . وعَزْفُ الرِّياح : أَصْواتُها .

العازِفُ : المُوَقِّعُ على المِعْزَفِ .

العَزّافُ : مَنْ حِرفتُه العَزْف .

العَزُوفُ : مَنْ لا يَثْبُتُ على مُصادَقَةِ أَحَدٍ من النّاسِ . ويقال : (هو عَزُوفٌ عن اللَّهْوِ) ؛ أي : لا يَشْتَهِيهِ .

العَزِيفُ : صَوْتُ الرِّمالِ إذا هَبَّتْ بها الرِّياحُ . و ـــ : صَوْتُ الجِنِّ .

المِعْزَفُ : آلَةُ الموسيقا التي يُضْرَبُ بها كالعُودِ والقيثارَةِ والطُّنْبُور ونحوها . (ج) مَعازِفُ . والمَعازِفُ : المَلاهي .

المَعْزُوفَةُ : قِطْعَةٌ موسيقيَّةٌ تُعْزَفُ (مح) .

عزق

عَزَقَ الأَرْضَ ـِ عَزْقاً : شَقَّها بِفَأْسٍ

ونَحْوِها . و ـــ الحَقْلَ : كَشَفَ تُرْبَتَهُ السَّطْحِيَّةَ لتعريضها للهَواءِ وإزالة الأعشابِ المُضِرَّة أو إبادتِها (مو) .

المِعْزَقَةُ والمِعْزَقُ : ما يُعْزَقُ به الحَقْلُ من فَأْسٍ ونَحْوِها .

عزل

عَزَلَهُ ـِ عَزْلاً : أَبْعَدَهُ ونَحّاهُ جانِباً . و ـــ فلاناً عن مَنْصِبِهِ : صَرَفَهُ . فهو مَعْزُولٌ . و ـــ الزُّؤانَ عن القَمْحِ : أَفْرَزَهُ . و ـــ المَرْضَى عن الأَصِحّاءِ : أَنْزَلَهُمْ في مَكانٍ مُنْعَزِلٍ اتِّقاءَ العَدْوَى .

العُزْلَةُ : الانْعِزالُ .

المَعْزِلُ : مَوْضِعُ العُزْلَةِ . يُقال : (هو بِمَعْزِلٍ عن كذا) ؛ أي : مُجانِبٌ له . و ـــ : مَكانٌ يُعْزَلُ فيه المَرْضَى عن الأَصِحّاءِ اتِّقاءَ العَدْوى (مج) .

الأَعْزَلُ من النّاسِ : مَنْ لا سِلاحَ مَعَهُ . (ج) عُزْلٌ ، وعُزَّلٌ .

العازِلُ الكَهْرَبائِيُّ : الوَسَطُ الذي لا يَمْتَدُّ فيه تأثيرُ القُوى الكهربِيَّة (مج) .

المِعْزالُ : مَنْ لا سِلاحَ معه . و ـــ : الرّاعي المُنْفَرِدُ . و ـــ : مَنْ يَنْزِلُ وَحْدَهُ في السَّفَرِ يَعْتَزِلُ رِفْقَتَهُ . (ج) مَعازِيلُ .

انْعَزَلَ عن النّاسِ : تَنَحّى وبَعُدَ .

اعتَزَلَ : تَنَحّى جانِباً . يقال اعتزل عنه واعْتَزَلَهُ .

المُعْتَزِلَةُ : فِرْقَةٌ من المُتَكَلِّمينَ ، تُؤْمِنُ بالعَقْلِ ، وتُحاوِلُ التَّوْفِيقَ بينَهُ وبينَ النَّقْلِ ، وتَلْجَأُ إلى التَّأْويلِ ما وَسِعها ، وفي هذا ما باعَدَ بينها وبين السَّلَفِ وأهل السُّنَّةِ . أَسَّسَها واصِلُ بنُ عَطاءٍ الذي اعتزل بأصحابه حَلْقَةَ الحسن البَصريّ . ومن أكبر رجالها إبراهيم النَّظّامُ ، وأبو هُذَيْل . الواحد : مُعْتَزِلِيٌّ .

عزم

عَزَمَ الرَّجلُ ـِ عَزْماً ، وعَزِيمَةً ، ومَعْزِماً ، وعَزْمَةً : جَدَّ في الأَمْرِ . و ـــ على فُلانٍ : أَمَرَهُ وشَدَّدَ عليه . و ـــ عليه : أَقْسَمَ . و ـــ الأَمْرَ ، وعليه : أَرادَ فِعْلَهُ وعَقَدَ عليه نِيَّتَهُ . ويُقال : عَزَمَ الأَمْرُ ؛ أي : عُزِمَ عليه .

العَزْمُ : الصَّبْرُ والجِدُّ ، والثَّباتُ والشِّدَّةُ فيما يَعْزِمُ عليه الإنْسانُ : ﴿ واصْبِرْ على ما أَصابَكَ إنَّ ذلكَ من عَزْمِ الأُمورِ[1] ﴾ . و ـــ : إرادةُ الشَّيءِ وعَقْدُ النِّيَّةِ عليه . وأُولو العَزْمِ من الرُّسُلِ : الذين صَبَرُوا في سبيل دعوتهم وهم نُوحٌ وإبراهيم وموسى وعيسى ومحمّد عليهم السَّلام .

العَزِيمَةُ : ما عَزَمْتَ عليه . و ـــ : الإرادةُ المُؤَكَّدَةُ . و ـــ : الرُّقْيَةُ . (ج) عَزائِمُ . وعَزائِمُ اللَّهِ : فَرائِضُهُ التي أَوْجَبَها .

العَزّامُ : الشَّدِيدُ العَزْمِ . و ـــ : الأَسَد .

عَزَّمَ الرّاقي : قَرَأَ العَزائِمَ .

اعْتَزَمَ الأَمْرَ ، وعليه : عَزَمَ وأَرادَ فِعْلَهُ . و ـــ للأَمرِ : احْتَمَلَهُ وصَبَرَ عليه .

عزه

العِزْهاةُ ـــ رجلٌ عِزْهاةٌ : عازِفٌ عن اللَّهْوِ والنِّساءِ ، لا يَطْرَبُ لِلَّهْوِ ويَبْتَعِدُ عَنْه .

عزو

عَزا الرَّجلُ ـُ عَزاءً : صَبَرَ . و ـــ فلاناً إلى أَبيه

(١) لقمان ١٧ .

عَـزْواً : نَسَبَـهُ إليه . و ــ الخَبَرَ إلى صاحِبِهِ : أَسْنَدَهُ إليه .

العِزَةُ : الفِرْقَـةُ من النّاسِ . (ج) عِزًا،وعُزُونَ ؛ أي : أَصْنافٌ،وجَماعات .

العِـزْوَةُ : الانْتِسابُ . يُقـال : إنَّـهُ لَحَسَنُ العِزْوَةِ ؛ أي : الانتساب[1] . و ــ : الصَّبْـرُ .

تَـعَزَّى إلى فلانٍ ، ولفلانٍ تَـعَزِّياً ، واعتزى إليه ، وله اعْتِزاءً : انتمى إليه صِدْقاً أو كَذِباً وانتسب . والاسم : العَزاءُ . ومنه : تَـعَزَّى بعَزاءِ الجاهِلِيَّة ؛ أي : بِنَسَبِ الجاهِلِيَّةِ ، كانوا يقولون في الاستغاثة : يالَفلانٍ وينادي أحدهُم أنا فلان بن فلانٍ ينتمي إلى أبيه وجَدِّه لشرفه وعِزِّه .

عزي

عَزِيَ ـَ عَزاءً : صَبَرَ صَبْـراً حَسَناً على ما أَصابَـهُ . فهو عَزٍ ، وعَزِيٌّ ، وهي عَزِيَـةٌ .

عَزَى الشَّيءَ أو فلاناً إلى فلانٍ ـِ عَـزْياً : نَسَبَـهُ إليه .

العِزْيَـةُ : الانْـتِسابُ .

العَـزاءُ : الصَّبْـرُ أو حُسْنُـهُ وهـو اسمٌ من التَّـعْزِيَـةِ . يُقال : أَحْسَنَ اللّهُ عَزاءَكَ ؛ أي : رَزَقَكَ الصَّبْـرَ الحَسَنَ .

عَزّاهُ : صَبَّـرَهُ وسَلّاهُ وأَمَـرَهُ بالصَّبْرِ .

تَـعَزَّى عنه : تَصَبَّـرَ ، وقال : إنّا للهِ وإنّا إليه راجِعُونَ . و ــ إليه : انْـتَسَبَ .

تَعازَى القومُ : عَـزّى بعضُـهُمْ بَـعْضاً .

عسب

العَسِيبُ : قَضِيبٌ من النَّخْلِ نُزِعَ عنه وَرَقُـهُ . (ج) عُسْبانٌ . و ــ : عَظْمُ الذَّنَبِ ، أو مَـنْبِتُ الشَّـعْرِ منه . وعَسِيب : اسم جَبَلٍ بِنَجْد .

(١) وتقول العامَّةُ: هو صاحِبُ عَزْوَةٍ أي يعتزي إلى قومٍ يَشُدُّونَ أَزْرَهُ .

اليَعْسُوبُ : مَلِكَـةُ النَّحْلِ ، وهي أُنْثى . وكان العرب يَظُـنُّونَها ذَكَراً لِضَخامَتِها . يُقال : (هو يَـعْسُوبُ قَـوْمِـه) ؛ أي : رئيسُهـم وكبيرُهم ومُقَدَّمُهُـمْ . (ج) يَعـاسِيبُ . و ــ : جِنْسُ حشرات من الفصيلة اليَـعْسُوبِيَّة .

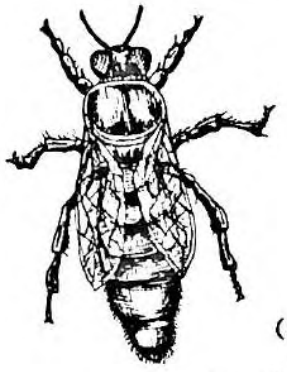

(اليَـعْسُوبُ)

عسج

العَوْسَجُ : شَجَـرٌ له شَـوْكٌ ، أزهـارُهُ مختلفةُ الأَلْوانِ ، له ثَمَرٌ مُدَوَّرٌ كأنَّـهُ خَرَزُ العقيق . واحدتُه : عَـوْسَجَةٌ .

(العَوْسَجُ)

عسجد

العَسْجَدُ : الذَّهَبُ .

عسر

عَسَـرَ الزَّمانُ ـُ عَسْراً : اشْتَدَّ .

عَسِرَ عليه الأَمْرُ ـَ عَسَراً : صَعُبَ واشْتَدَّ . فهو عَسِرٌ . و ــ الرَّجُلُ : تَصَعَّبَ في الأُمُورِ ، وقَـلَّتْ سماحَتُـهُ فيها . و ــ فلانٌ : كانَ لا

يَعْمَلُ إلّا بِيَدِهِ اليُسْرى . فهو أَعْسَرُ ، وهي عَسْراءُ . (ج) عُسْرٌ .

عَسُرَ ـُ عُسْراً ،وعَسارَةً : صَعُبَ واشْتَدَّ . فهو عَسِيرٌ . و ـــ عليه فلانٌ : خالَفَهُ .

العُسْرُ : الشِّدَّةُ والضِّيقُ والصُّعُوبَةُ . و ـــ : قِلَّةُ ذاتِ اليَدِ (مُقابل اليُسْر) .

العُسْرَةُ : ضِيقُ ذاتِ اليَدِ . و ـــ : العَجْزُ عن الوَفاءِ بالدَّيْنِ . ﴿وإنْ كانَ ذُو عُسْرَةٍ فَنَظِرَةٌ إلى مَيْسَرَةٍ[1]﴾ . وجَيْشُ العُسْرَةِ : جَيْشُ المُسلِمِين في غَزْوَةِ تَبُوك عام (٩) هـ . وساعَةُ العُسْرَةِ : ساعَةُ الشِّدَّةِ .

المَعْسُورُ : ضِدّ المَيْسُور . و ـــ الشَّيءُ الصَّعْبُ العَسِيرُ .

العُسْرَى : الأَمْرُ الصَّعْبُ الشَّديد : ﴿وأمّا مَنْ بَخِلَ واسْتَغْنى وكَذَّبَ بالحُسْنى فسَنُيَسِّرُهُ لِلعُسْرَى[2]﴾ ؛ أي : للخصلة المُؤَدِّيَة إلى العَذاب والأَمْرِ العَسِير .

المَعْسَرَةُ : الفَقْرُ وضِيقُ ذاتِ اليَدِ .

أَعْسَرَ الرَّجلُ : افْتَقَرَ . وأَعْسَرَت المرأةُ : عَسُرَتْ ولادتُها . وأَعْسَرَ فلانٌ الغَرِيمَ : طَلَبَ منه الدَّيْنَ على عُسْرِهِ .

عَسَّرَ الأَمْرَ : جَعَلَهُ عَسِيراً «يَسِّرُوا ولا تُعَسِّرُوا» .

تَعَسَّرَ عليه الأمرُ : صَعُبَ واشْتَدَّ .

تَعاسَرَ الأَمْرُ : اشْتَدَّ وصَعُبَ . و ـــ الزَّوْجانِ : عَسُرَت العِشرةُ بينهما .

اسْتَعْسَرَ الأَمْرُ : عَسُرَ . و ـــ فلانٌ الأَمْرَ : وَجَدَهُ عَسِيراً .

(١) البقرة /٢٨٠/ .
(٢) الليل /١٠/ .

عسس

عَسَّ الرَّجلُ ـُ عَسّاً ، وعَسَساً : طافَ باللَّيْلِ يَحْرُسُ النّاسَ ، ويَكْشِفُ عن أَهْلِ الرِّيبَةِ . فهو عاسٌّ . (ج) عَسَسٌ .

عسعس

عَسْعَسَ الليْلُ : أَقْبَلَ بظلامِهِ أو أَدْبَرَ «ضد» .

عسف

عَسَفَ السُّلْطانُ ـِ عَسْفاً : ظَلَمَ وجارَ . و ـــ فلانٌ في الأَمرِ : فَعَلَهُ من غير تَدَبُّرٍ . و ـــ الطَّريقَ : سارَ فيه على غير هُدًى . و ـــ فلاناً : أَخَذَهُ بالعُنْفِ والقُوَّةِ . فهو عاسِفٌ ، وعَسّافٌ ؛ وعَسُوفٌ .

العَسْفُ : الظُّلْمُ .

اعْتَسَفَ السُّلْطانُ : ظَلَمَ . و ـــ فلانٌ الطَّرِيقَ ، وعن الطَّرِيقِ : سارَ فيه على غير هُدًى . و ـــ فلاناً : ظَلَمَهُ . و ـــ : اسْتَخْدَمَهُ .

تَعَسَّفَ في الكَلامِ : تَكَلَّفَ . و ـــ في الأَمْرِ : جارَ[1] . و ـــ فلاناً : ظَلَمَهُ . يقال : فُصِلَ العامِلُ فَصْلاً تَعَسُّفِيّاً .

عسكر

عَسْكَرَ القومُ بالمكانِ : تَجَمَّعُوا . و ـــ الليلُ : تراكَمَتْ ظُلْمَتُهُ . و ـــ الشَّيءَ : جَمَعَهُ .

العَسْكَرُ : الكثيرُ من كُلِّ شيءٍ . و ـــ : الجَيْشُ ، ومُجْتَمَعُهُ . (ج) عَساكِرُ . يُقال : (انْجَلَتْ عنه عَساكِرُ الهُمُومِ)؛ أي : زَالَ هَمُّهُ .

العَسْكَرِيّ : الجُنْدِيّ (مو) .

(١) الوجيز .

المُعَسْكَرُ : مَوْضِعُ التَّجَمُّع . و ــ : مَكانٌ يُعَسْكِرُ به الجُنُودُ .

عسل

عَسَلَ الطَّعامَ ـُ عَسْلاً : خَلَطَهُ أو عَمِلَهُ بالعَسَلِ . و ــ القومَ : أَطْعَمَهُمْ أو زَوَّدَهُمُ العَسَلَ .

العَسَلُ : الصّافي مِمّا تُخْرِجُهُ النَّحْلُ من بُطُونِها مِمّا تَجْمَعُهُ من رَحيقِ الأَزْهار (يُذَكَّرُ ويُؤَنَّثُ . (ج) أَعْسالٌ ، وعُسْلانٌ ، وعُسُولٌ . والقِطْعَةُ منه عَسَلَةٌ .

العَسَلِيُّ : ما كانَ بلَوْنِ العَسَلِ .

العاسِلُ : الذي يأْخُذُ العَسَلَ من بيت النَّحْلِ .

العَسّالُ : مُسْتَخرِجُ العَسَلِ من مَوْضِعِهِ ، و ــ : بائِعُ العَسَلِ .

المَعْسُولُ : المَخْلُوطُ بالعَسَلِ . يقال : هو مَعْسُولُ الكَلامِ ؛ أي : حُلْوُ المَنْطِقِ . ومَعْسُولُ المَواعِيدِ : صادِقُها .

المَعْسَلَةُ والعَسّالَةُ : خَلِيَّةُ النَّحْلِ .

عَسَّلَ فلانٌ الطَّعامَ : خَلَطَهُ بالعَسَلِ . و ــ القومَ : أَطْعَمَهُمْ أو زوَّدَهم العَسَلَ . وعَسَّلَتِ النَّحْلُ : أَخْرَجَتِ العَسَلَ .

عسلج

العُسْلُوجُ : ما لانَ واخْضَرَّ من قُضْبانِ الشَّجَرِ والكَرْمِ أَوَّلَ ما ينبُتُ . (ج) عَسالِيجُ .

عسو

عَسا الشَّيءُ ـُ عُسُوّاً ، وعَساءً : يَبِسَ وصَلُبَ . و ــ الشَّيخ عُسِيّاً : كَبِرَ وَوَلَّى .

عسي

عَسِيَ النَّباتُ ـَ عَسىً : غَلُظَ ، وصَلُبَ .

عَسَى : فعل ماضٍ جامدٌ من أخوات (كادَ) ويكون للتَّرَجِّي ، في الأَمْرِ المحبوب ﴿لا تَقْتُلُوهُ عَسَى أن يَنْفَعَنا أو نَتَّخِذَهُ وَلَداً[1]﴾ .

ويكون للإشفاق ، في الأمر المكروه ﴿عَسَى رَبُّكُمْ أَنْ يُهْلِكَ عَدُوَّكُمْ[2]﴾ .

العَسِيُّ : الخَلِيقُ . يُقال : (هو عَسِيٌّ أَنْ يَفْعَلَ كَذا) ؛ أي : خَلِيقٌ .

عشب

عَشِبَ المَكانُ ـَ عَشَباً ، وعَشابَةً : نَبَتَ عُشْبُهُ . فهو عاشِبٌ ، وعَشِيبٌ ، والأَرْضُ عاشِبَةٌ ، وعَشِيبَةٌ .

العُشْبُ : الكَلأُ الرَّطْبُ . (ج) أَعْشابٌ . واحِدَتُهُ عُشْبَةٌ .

العَشِبُ : ذو العُشْبِ . يُقالُ : مَكانٌ عَشِبٌ ، وأَرْضٌ عَشِبَةٌ .

العَشّابُ : الذي يَهْتَمُّ بالأَعْشابِ لاستِخدامِها في الأَدْوِيَةِ .

المِعْشابُ ــ أَرْضٌ مِعْشابٌ : كريمةٌ مِنباتٌ ذاتُ عُشْبٍ . (ج) مَعاشِيبُ .

التَّعاشِيبُ : القِطَعُ المُتَفَرِّقَةُ من العُشْبِ (لا واحِدَ لها) . يُقال : أَرْضٌ تَعاشِيبُ : إذا كانَ فيها أَلْوانٌ من العُشْبِ .

أَعْشَبَ البُسْتانُ : كَثُرَ عُشْبُهُ ، وأَرْضٌ مُعْشِبَةٌ . و ــ القومُ : أَصابُوا عُشْباً . وأَعْشَبَتِ الإِبِلُ : رَعَتِ العُشْبَ .

عَشَّبَ البُسْتانُ : نَبَتَ عُشْبُهُ .

(١) القصص /٩/ .
(٢) الأعراف /١٢٩/ .

التَّعْشِيبُ : قَلْعُ الأَعْشابِ المُتَطَفِّلَةِ من الأَرْضِ المَزْرُوعَةِ أو إبادتُها لِيَجُودَ الزَّرْعُ (مج) .
اعْشَوْشَبَ المَكانُ : كَثُرَ عُشْبُهُ . و ـــ القومُ : أصابُوا عُشْباً ووَجَدُوهُ .

عشر

عَشَرَ فلانٌ القومَ ـِ عَشْراً : صارَ عاشِرَهُمْ وعَشَرَتِ النّاقَةُ : صارَتْ عُشَراءَ .
العَشْرُ : مُؤَنَّثُ العَشَرَةِ . إذا لم يُرَكَّبْ مع عَدَدٍ آخَرَ يُقال : عَشْرُ نِساءٍ ، وعَشَرَةُ رِجالٍ ، وثلاثَةَ عَشَرَ رَجُلاً ، وثلاثَ عَشْرَةَ امرأَةً[1] . يُقال : مَضَتِ العَشْرُ الأُولَى من الشَّهْرِ ، أو الأُولَياتُ ، أو الأُوَلُ من الشَّهْرِ أي مضت اللَّيالي العَشْرُ الأُولى من الشَّهْرِ . وعَشْرٌ من القرآن الكريم ؛ أي : عَشْرُ آياتٍ منه .
العُشْرُ : جُزْءٌ من عَشَرَةِ أَجْزاءِ الشَّيْءِ . (ج) عُشُورٌ ، وأَعْشارٌ . والكَسْرُ العُشْرِيُّ : ماكان جُزْءاً من عَشَرَةٍ أو مِائَةٍ أو أَلْفٍ .
العِشْرُ : قِطْعَةٌ من كُلِّ شيءٍ كُسِرَ إلى عَشْرِ قِطَعٍ . (ج) أَعْشارٌ . وقِدْرٌ أَعْشارٌ : مُكَسَّرَةٌ على عَشْرِ قِطَعٍ أو لايَحْمِلُها إلّا عَشَرَةٌ أو عَشْرٌ . وأَعْشارُ القَلْبِ : أَجْزاؤُهُ . قال امرؤ القيس :

وما ذَرَفَتْ عَيْناكِ إلّا لِتَضْرِبي
بِسَهْمَيْكِ في أَعْشارِ قَلْبٍ مُقَتَّلِ .

العِشْرَةُ : المُخالَطَةُ والمُصاحَبَةُ . يُقال : هو حَسَنُ العِشْرَةِ .
العَشّارُ : آخِذُ العُشْرِ ومُلْتَزِمُهُ .
العَشِيرُ : الزَّوْجُ . و ـــ : الزَّوْجَةُ . و ـــ : المُعاشِرُ والصَّدِيقُ . (ج) عُشَراءُ .
العَشِيرَةُ : عَشِيرَةُ الرَّجُلِ : بَنُو أَبِيه الأَقْرَبُونَ ، وقَبِيلَتُهُ . (ج) عَشائِرُ .
المَعْشَرُ : كُلُّ جَماعَةٍ أَمْرُهُمْ واحِدٌ . و ـــ : أَهْلُ الرَّجُلِ . (ج) مَعاشِرُ .
المِعْشارُ : جُزْءٌ من عَشَرَةٍ . (ج) مَعاشِيرُ . والنّاقَةُ المِعْشارُ : الغَزِيرَةُ اللَّبَنِ وقت نتاجها .
العاشِرُ : الواقِعُ بعد التّاسِعِ في العَدَدِ . و ـــ : آخِذُ العُشْرِ .
عاشُوراءُ : اليَوْمُ العاشِرُ من المُحَرَّمِ .
عُشارَ : يُقال : جاءَ القومُ عُشارَ عُشارَ ؛ أي : عَشَرَةً عَشَرَةً .
العُشَراءُ من النُّوقِ ونحوِها : ما مضَى على حَمْلِها عَشَرَةُ أَشْهُرٍ . (ج) عِشارٌ .
أَعْشَرَ القومُ : صارُوا عَشَرَةً . وأَعْشَرَتِ النّاقَةُ : صارَتْ عُشَراءَ .
عَشَّرَ العَدَدَ : كانَ تِسْعَةً فَزادَهُ واحِداً . و ـــ الشَّيءَ : جَعَلَهُ عَشَرَةَ أَجْزاءٍ . وعَشَّرَتِ النّاقَةُ : صارَتْ عُشَراءَ .
عاشَرَهُ : خالَطَهُ وصاحَبَهُ .
تَعاشَرُوا : تَخالَطُوا .

عشش

عَشَّ الطّائِرُ ـُ عَشّاً : لَزِمَ عُشَّهُ .
العُشُّ : مَوْضِعُ الطَّائِرِ يجمعه من دِقاق العِيدانِ وغيرها في أَفْنانِ الشَّجَرِ ، فإن كانَ في جَبَلٍ أو عمارة فهو وَكْرٌ ووَكْنٌ ، وإنْ كانَ في الأَرْضِ فهو أُفْحُوصٌ وأُدْحِيٌّ . (ج) أَعْشاشٌ ، وعِشاشٌ ، وعُشُوشٌ .
عَشَّشَ : الطّائِرُ : اتَّخَذَ عُشّاً .

(١) لفظُ العَشَرَةِ في الأَعْدادِ بين أَحَدَ عَشَرَ وتِسْعَةَ عَشَرَ يُوافِقُ المعدودَ تذكيراً وتأنيثاً ، ويكون مفتوحَ الشّينِ في التّذكير ، وساكِنَها في التأنيث .

عشق

عَشِقَهُ ـَ عِشْقاً : تَعَلَّقَ به قَلْبُهُ فأَحَبَّهُ أَشَدَّ الحُبِّ . فهو عاشِقٌ . (ج) عُشّاقٌ . وهي عاشِقَةٌ،وعاشِقٌ . (ج) عاشِقاتٌ وعَواشِقُ . و ـ بالشَّيءِ : لَصِقَ به ولَزِمَهُ لا يُفارِقُهُ .

العِشْقُ : إفْراطُ الحُبِّ .

العَشِيقُ : العاشِقُ . و ـ : المَعْشُوقُ .

عَشَّقَ الشَّيءَ بآخَرَ : أَدْخَلَ أَطْرافَ أَحَدِهما بينَ أَطْرافِ الآخَرِ (مج) .

تَعَشَّقَ : تَكَلَّفَ العِشْقَ . و ـ فلانَةَ : تَعَلَّقَ بها قلبُه .

عشو

عَشا عن الشَّيءِ ـُ عَشْواً : ضَعُفَ عنه بَصَرُهُ فلم يَرَهُ . و ـ عنه : غَفَلَ عنه وأعرضَ . ﴿وَمَنْ يَعْشُ عن ذِكْرِ الرَّحْمٰنِ نُقَيِّضْ له شَيْطاناً فهو له قَرِينٌ[1]﴾ . و ـ فلاناً ، وإليه : قَصَدَهُ ، وطَلَبَ فَضْلَهُ . و ـ النَّارَ وإليها عَشْواً،وعُشُوّاً : رَآها لَيْلاً فقصدها راجياً هُدًى أو قِرًى . و ـ فلاناً عَشْواً : أَطعمه العَشاء .

عَشِيَ الرَّجلُ ـَ عَشًا ، وعَشاوَةً : ساءَ بَصَرُهُ بالليلِ فهو أَعْشَى ، وهي عَشْواءُ . وهم عُشْوٌ .

العَشا : سُوءُ البَصَرِ ليلاً ونَهاراً .

العَشاءُ : طَعامُ العَشِيِّ . (ج) أَعْشِيَةٌ . يُقال : تناوَلْتُ العَشاءَ ، (ولا يُقالُ تناولتُ طَعامَ العَشاءِ ، لأن العَشاء للطَّعامِ نفسِه لا للزَّمَنِ) .

العِشاءُ : أَوَّلُ ظَلامِ اللَّيْلِ . و ـ : من صلاة المَغْرِبِ إلى العَتَمَةِ . يقال : قابلتُهُ عِشاءً .

العُشْوَةُ : الظُّلْمَةُ .

(١) الزخرف /٣٦/ .

العَشْوَةُ : ما بين أَوَّلِ الليل إلى رُبْعِه . و ـ : الظُّلْمَةُ .

العَشِيُّ والعَشِيَّةُ : الوقْتُ من زَوالِ الشَّمْسِ إلى المَغْرِبِ ، أو من صلاة المَغْرِبِ إلى العَتَمَةِ . وجمع العَشِيَّة عَشايا .

الأَعْشَى : مَنْ كانَ ضَعِيفَ البَصَرِ ، أو مَنْ أَبْصَرَ بالنَّهارِ وساءَ بَصَرُهُ بالليل . والأَعْشى : لَقَبُ عَدَدٍ من الشُّعَراءِ جاهليِّينَ وإسلاميِّينَ ، أَشْهَرُهُمْ أبو بَصير الأَعْشَى الأَكْبَر من أَصْحاب المُعَلَّقات .

العَشْواءُ : مؤنث الأَعْشَى . و ـ : الظُّلْمَةُ . يُقال : هم في عَشْواءَ من أَمْرِهِمْ ؛ أي : في حَيْرَةٍ وقِلَّةِ هِدايَةٍ . و ـ : النّاقَةُ التي لا تُبْصِرُ ما أَمامَها فهي تَخْبِطُ بِيَدَيْها كُلَّ شيءٍ . يُقال : هو يَخْبِطُ خَبْطَ عَشْواءَ ؛ أي : يَعْمَلُ على غير هُدًى . ورَأْيٌ عَشْوائِيٌّ : ما يكون على غير هُدًى .

العَشْوائِيَّةُ : مَصْدَرٌ صِناعِيٌّ للعمل على غير بصيرة . يُقال : عَشْوائِيَّةُ القَرار أو العَمَل . (مج) .

أَعْشَى اللَّهُ فُلاناً : أَصابَهُ بضَعْفِ البَصَرِ .

عَشّاهُ : أَطعمه العَشاءَ .

تَعَشَّى : أَكَلَ العَشاءَ .

تَعاشَى : أَظهرَ أَنَّه ضعيفُ البَصَرِ وليس به . و ـ عنه : تَغافَلَ وتَجاهَلَ .

عصب

عَصَبَ الشَّيءَ ـِ عَصْباً : شَدَّهُ . يُقال : (عَصَبَ رَأْسَهُ بالعِصابَةِ) . و ـ الشَّجَرَةَ : ضَمَّ ما تَفَرَّقَ من أَغْصانِها ، ثم خَبَطَها لِيَسْقُطَ وَرَقُها . قال الحَجّاجُ : (لأَعْصِبَنَّكُمْ

عَصْبَ السَّلَمَةِ) . و ــ القومُ به : اجتمعوا حولَهُ وأَحاطُوا به لقتالٍ أو حِمايَةٍ .

عَصِبَ اللَّحْمُ ـَ عَصَباً : كَثُرَ عَصَبُه .

العَصْبُ : الشَّدُّ . و ــ : الطَّيُّ الشَّديد .

العَصَبُ : شبه خيوط بيض منتشرة في الجِسْمِ كلِّه ، يسري فيها الحِسُّ والحركةُ من المُخِّ إلى البَدَنِ . و ــ : ما يَشُدُّ المَفاصِلَ ويربطُ بعضَها ببعض . (ج) أَعْصابٌ .

العَصَبَةُ : واحِدَةُ العَصَبِ . وعَصَبَةُ الرَّجل : قومُه الذين يتعصَّبُونَ له ، وينصرونه (للمفرد والجمع) ، أو بنوه وقرابتُه لأبيه . و ــ في الفَرائِضِ : مَن ليست له فريضةٌ مُسَمّاةٌ في المِيراث ، وإنّما يأخُذُ ما أَبقى ذوو الفُرُوض[1] .

العَصَبِيُّ : مَن يُحامي عن عُصْبَتِه ويَغْضَبُ لهم . ورجلٌ عَصَبِيٌّ : سَريعُ الانفعال[2] (مح) .

العَصَبِيَّةُ : شِدَّةُ ارْتِباطِ المرءِ بعُصْبَتِهِ أو جَماعَتِهِ ، والجِدُّ في نُصْرَتِها ، والتَّعَصُّبُ لِمَبادِئِها . و ــ : التَّحمُّسُ للرَّأْيِ والمُدافَعَةُ عنه .

العُصْبَةُ : الجَماعَةُ من النّاسِ ، أو الخَيْل ، أو الطَّيْر . (ج) عُصَبٌ .

العِصابُ : ما يُشَدُّ به من مِنْدِيلٍ أو خِرْقَةٍ .

العِصابَةُ : ما عُصِبَ به على الجُرُوح والكُسُورِ . و ــ : العِمامَةُ . و ــ : الجَماعَةُ من النّاسِ ، أو الخَيْلِ ، أو الطَّيْرِ . (ج) عَصائِبُ .

(١) الفَريضَةُ : حِصَّةُ الوارِثِ إذا كانت مُحَدَّدَةً ، كحصة الزوجة ، والزوج ، والبنت ، والأم ، والأب . والوارثُ الذي ليست له فريضة كالأخ والعَم .

(٢) الوسيط .

العُصابُ : مَرَضٌ يَتَمَيَّزُ باضطراباتٍ انفعالِيَّةٍ وعاطفيَّة (مج) .

العَصِيبُ ــ يومٌ عَصِيبٌ : شديدُ الحَرِّ أو الهَوْلِ .

المَعْصُوبُ : الجائِعُ جِدّاً . و ــ : السَّيِّفُ اللطيف . وهو معصوبُ الخَلْقِ ؛ أي : لَطِيفُ العَظْمِ .

عَصَّبَ العُضْوَ : شَدَّهُ بالعِصابَةِ .

اعْتَصَبَ : شَدَّ العِصابَةَ . و ــ القومُ : صارُوا عُصْبَةً .

تَعَصَّبَ : شَدَّ العِصابَةَ . و ــ : كانَ ذا عَصَبِيَّةٍ . يقال : تَعَصَّبَ له ، وتَعَصَّبَ مَعَهُ : مالَ إليه ، وقامَ بنُصْرَتِهِ . و ــ على عَدُوِّهِ : قاوَمَهُ وكانَ مع عُصْبَتِه ضِدَّهُ . و ــ في دِينِهِ ومَذْهَبِهِ : كانَ شديداً غيوراً فيهما مُدافِعاً عنهما . و ــ بالشَّيءِ : تَقَنَّعَ به .

اعْصَوْصَبَ القومُ : تَجَمَّعُوا وصارُوا عُصْبَةً . و ــ الشَّرُّ أو الأَمْرُ : اشْتَدَّ .

عصد

العَصِيدَةُ : دَقيقٌ يُخْلَطُ بالسَّمْنِ ثم يُطْبَخُ . (ج) عَصائِدُ .

عصر

عَصَرَ الشَّيءَ ــِ عَصْراً : اسْتَخْرَجَ ما فيه من ماءٍ أو دُهْنٍ ونحوهما بالضَّغْطِ . يُقالُ : عَصَرَ الثَّوبَ ، وعَصَرَ العِنَبَ ، فهو مَعْصُورٌ ، وعَصِيرٌ .

العَصْرُ : العَشِيُّ إلى احْمِرار الشَّمْسِ[1] . والعَصْرانِ : الغَداةُ والعَشِيُّ ، واللَّيْلُ والنَّهارُ .

(١) يقال : زارني عَصْرَ الجمعة .

و ـــ : الدَّهْرُ . و ـــ : الزَّمَنُ يُنْسَبُ إلى مَلِكٍ أو دَوْلَةٍ أو إلى تَطَوُّراتٍ طبيعيَّة أو اجتماعِيَّة . يُقال : عَصْرُ الدَّوْلَةِ العَبّاسِيَّة ، وعصرُ هارون الرَّشيد ، والعصر الحَجَرِيّ ، وعَصْرُ الذَّرَّةِ . ويقال في التّاريخ : العَصْرُ القَديم ، والعَصْرُ الحَديث . (ج) عُصُورٌ وأَعْصُرٌ . و ـــ (في الجيولوجية) : حِقْبَةٌ طويلةٌ من الزَّمَنِ تُقَدَّرُ بعشراتِ الملايين من السِّنين .

العَصِيرُ : ما يَتَحَلَّبُ من الشَّيءِ عند عَصْرِهِ ، كعصير البرتُقال ونحوه .

العُصارَةُ : ما سالَ بالعَصْرِ . و ـــ : ما بَقِيَ من التُّفْلِ بعد العَصْرِ .

المَعْصَرَةُ : المَكانُ يُعْصَرُ فيه السِّمْسِمُ ونحوُه لاستخراج الزَّيْتِ .

المِعْصَرُ : جهاز تُعْصَرُ فيه البُذُورُ لاسْتِخْراج الزَّيْتِ (مج) . (ج) مَعاصِرُ .

المِعْصَرَةُ : المِعْصَرُ (ج) مَعاصِرُ .

العَصّارَةُ : آلَةٌ تُعْصَرُ بها الفواكِهُ ونحوُها (مج) .

الإعْصارُ «مذ» : رِيحٌ تَهُبُّ بِشِدَّةٍ وتُثِيرُ الغُبارَ وتَرْتَفِعُ كالعَمودِ إلى السَّماءِ . (ج) أَعاصِيرُ . وفي المَثَلِ (إن كُنْتَ رِيحاً فقد لاقَيْتَ إعصاراً) : ويُضْرَبُ لِلمُذِلِّ بنفسه إذا لَقِيَهُ مَنْ أَذَلَّهُ ونالَ منه .

المَعْصَرُ : يُقال (هو كريمُ المَعْصَرِ) ؛ أي : جَوادٌ عند المَسْأَلَةِ .

أَعْصَرَ الرَّجلُ : دَخَلَ في وَقْتِ العَصْرِ . وأَعْصَرَتِ الرِّيحُ : جاءتْ بالإعصار . وأَعْصَرَتِ الفَتاةُ : بَلَغَتِ الشَّبابَ . فهي مُعْصِرٌ .

المُعْصِراتُ : السَّحائِبُ تعتصرها الرِّياحُ بالمَطَرِ ﴿وأَنْزَلْنا من المُعْصِراتِ ماءً ثَجّاجاً[1]﴾. وهي جمع مُعْصِرَة .

عَصَّرَ الشَّيءَ : عَصَرَهُ مَرَّةً بعد مَرَّةٍ .

عاصَرَهُ : كانَ في عَصْرِهِ وزَمانِه . فهو مُعاصِرٌ وهم مُعاصِرُونَ .

انْعَصَرَ : خَرَجَ ما فيه من ماءٍ .

اعْتَصَرَ العِنَبَ أو البرتقالَ : استخرجَ ماءَهُما واتَّخَذَهُ عَصِيراً . و ـــ من الرَّجلِ مالاً : أَخَذَهُ منه وهو مُكْرَهٌ .

عصص

عَصَّ ـَ عَصّاً ، وعَصَصاً : صَلُبَ واشْتَدَّ .

عصعص

العُصْعُصُ : أَصْلُ الذَّنَبِ . و ـــ في الطِّبِّ : عَظْمٌ صغيرٌ في نهاية العمود الفَقارِيّ في الإنْسانِ . ويتكوَّن من التحامِ أربع فِقْراتٍ أو ثلاث . (مج) .

العُصْعُوصُ : العُصْعُصُ . (ج) عَصاعِيصُ .

عصف

عَصَفَتِ الرِّيحُ ـِ عَصْفاً ، وعُصُوفاً : اشْتَدَّ هُبُوبُها ، فهي رِيْحٌ عاصِفٌ ، وعاصِفَةٌ . (ج) عَواصِفُ . وهي عَصُوفٌ . وعَصَفَتْ بهم الحَرْبُ : أَهْلَكَتْهُمْ . وعَصَفَ بهم الدَّهْرُ : أَهْلَكَهُمْ .

العَصْفُ : دُقاقُ التِّبْنِ وحُطامُه ﴿فَجَعَلَهُمْ كَعَصْفٍ مَأْكُولٍ[2]﴾ ؛ أي : كورقٍ أُخِذَ ما فيه من الحَبِّ وبقي لا حَبَّ فيه . و ـــ : وَرَقُ الزَّرْعِ .

---

(١) النبأ /١٤/ .

(٢) الفيل /٥/ .

العاصِفُ : يُقال : يَوْمٌ عاصِفٌ ، ولَيْلَةٌ عاصِفَةٌ ؛ أي : تَعْصِفُ فيهما الرِّيحُ .

عصفر

عَصْفَرَ الثَّوْبَ وغيرَه : صَبَغَهُ بالعُصْفُرِ. فهو مُعَصْفَرٌ .

العُصْفُرُ : نباتٌ صيفِيٌّ ، يُسْتَعْمَلُ زَهْرُهُ تابلاً ، ويُسْتَخْرَجُ منه صِبْغٌ أَحْمَرُ يُصْبَغُ به (مع) .

العُصْفُورُ : اسمٌ شامِلٌ لجميع الطُّيُورِ الصَّغيرَةِ القَدِّ . و ــ جنسُ طَيْرٍ من الجَواثِمِ المخروطِيّات المناقير . والأُنثى عُصْفُورَةٌ . (ج) عَصافِيرُ . يُقال : نَقَّتْ عَصافِيرُ بَطْنِهِ ؛ أي : جاعَ . وطارت عصافيرُ رَأْسِهِ ؛ أي : تَكَبَّرَ . وعَصافيرُ المُنْذِرِ : إبِلٌ نَجائِبُ كانت له .

عصل

عَصَلَ العُودَ ـُ عَصْلاً : عَوَّجَهُ .

عَصِلَ الشَّيءُ ـَ عَصَلاً : اعْوَجَّ في صَلابَةٍ . يُقال : عَصِلَتْ ساقُهُ ، وعَصِلَ النّابُ . فهو أَعْصَلُ ، وهي عَصْلاءُ . (ج) عُصْلٌ .

عصلب

العَصْلَبُ والعَصْلَبِيُّ : القَوِيُّ الشَّدِيدُ الخَلْقِ ، والعظِيمُ من الرِّجال .

عصلج

عَصْلَجَ الشَّيءُ : تَعَسَّرَ واشْتَدَّ (مح) .

عصم

عَصَمَ الشَّيءَ ـِ عَصْماً : مَنَعَهُ . و ــ الطَّعامُ آكِلَهُ : مَنَعَهُ من الجُوع . و ــ اللَّهُ فلاناً من الشَّرِّ أو المَكْرُوهِ ، عِصْمَةً : حَفِظَهُ ووقاهُ ومَنَعَهُ .

العِصْمَةُ : المَنْعُ والحِفْظُ مادِّيّاً ومَعْنَوِيّاً . و ــ : مَلَكَةٌ تُكَفُّ بها النَّفْسُ عن المَعاصي والذُّنوب . و ــ : رِباطُ الزَّوْجِيَّةِ . ويقال في تلقيب المرأة : صاحبة العِصْمَةِ .

العاصِمُ : المانِعُ والحامِي .

المَعْصُومُ : مَنْ وَقاهُ اللَّهُ المَفاسِدَ . يُقال : فلانٌ مَعْصُومٌ من الخَطَأِ .

العاصِمَةُ : المدينة . و ــ : قاعِدَةُ الدَّوْلَةِ أو القُطْرِ كدِمَشْقَ وبَغْدادَ والقاهِرَةِ . (ج) عَواصِمُ .

العِصامُ : الحَبْلُ يُشَدُّ به الشَّيءُ . و ــ : عُرْوَةُ الوِعاءِ التي يُعَلَّقُ بها . (ج) أَعْصِمَةٌ .

العِصامِيُّ : من شرف بنفسه لا بشَرَفِ آبائِهِ فنال العُلا بِكَدِّهِ واجْتِهادِهِ . ويقابِلُهُ العِظامِيّ وهو الذي يَعْتَزُّ بِنَسَبِهِ .

المِعْصَمُ (مذ) : مَوْضِعُ السِّوارِ من السّاعِدِ . (ج) مَعاصِمُ .

اعْتَصَمَ به : امْتَنَعَ به وتَقَوَّى . و ــ بالحبلِ أو بالشَّيءِ : اسْتَمْسَكَ .

اسْتَعْصَمَ الرَّجُلُ : امْتَنَعَ من الوُقُوعِ في المَعْصِيَةِ . و ــ به : التجأ إليه واسْتَمْسَكَ به ولَزِمَهُ وتَقَوَّى به وامْتَنَعَ .

عصو

العَصا : ما يُتَّخَذُ من خَشَبٍ وغيرِه يُتَوَكَّأُ عليه أو يُضْرَبُ به «مؤ» . مثناها عَصَوانِ . (ج) عِصِيٌّ ،وأَعْصٍ . يُقال : (هم عَبِيدُ العَصا) ؛ أي : مُسْتَذَلُّونَ . و (هو لَيِّنُ العَصا) ؛ أي : رَقيق لَيِّنٌ حَسَنُ السِّياسَةِ . و (هو صُلْبُ

العَصا) ؛ أي : عَنِيفٌ . و (ألقى عَصاهُ) ؛ أي : اسْتَقَرَّ وتَرَكَ الأَسْفارَ . و (قَرَعَ له العَصا) ؛ أي : نَبَّهَهُ وفَطَّنَهُ . و (انْشَقَّت العَصا) ؛ أي : وَقَعَ الخِلافُ . و (شَقَّ العَصا) ؛ أي : خالَفَ الجَماعَةَ .

العُصَيَّةُ : تصغير العَصا . وفي المَثَلِ : (إنَّ العَصا من العُصَيَّة) ؛ أي : الأَمرُ العظيمُ يَهِيجُهُ الأَمرُ الصَّغِيرُ .

عصي

عَصاهُ ـِ عَصْياً ، وعِصْياناً ، ومَعْصِيَةً : خالَفَ أَمْرَهُ وخَرَجَ من طاعَتِهِ . فهو عاصٍ ، وعَصِيٌّ . (ج) عُصاةٌ . وعاصُونَ . ويقال : عَصى أَمْرَهُ .

العِصْيانُ : تركُ الطّاعَةِ ، و ـ : عَدَمُ الانْقِياد .

العاصِي : نهرٌ كبيرٌ في سورِيَة .

اسْتَعْصَى عليه : خَرَجَ عن طاعته . و ـ الشَّيءُ عليه : امْتَنَعَ ، وصَعُبَ .

عضب

عَضَبَ الشَّيءَ ـِ عَضْباً : قَطَعَهُ . و ـ فلاناً بلسانِه : شَتَمَهُ .

عَضِبَ ذو القَرْنِ ـَ عَضَباً : انْكَسَرَ قَرْنُهُ . فهو أَعْضَبُ ، وهي عَضْباءُ . (ج) عُضْبٌ .

عَضُبَ السَّيْفُ ـُ عُضُوباً ، وعُضُوبَةً : صارَ قاطِعاً . فهو عَضْبٌ . و ـ اللِّسانُ : صار حادّاً .

العَضْبُ : يقال : سَيْفٌ عَضْبٌ ؛ أي : قاطِعٌ . ولسانٌ عَضْبٌ ؛ أي : فَصيحٌ ذَلِقٌ .

عضد

عَضَدَهُ ـُ عَضْداً : أَعانَهُ ونَصَرَهُ .

عُضِدَ الرَّجلُ : شَكا عَضُدَهُ .

العَضُدُ : ما بَيْنَ المِرْفَقِ والكَتِفِ «مؤ» . (ج) أَعْضادٌ . و ـ المُعِينُ والنّاصِرُ . ﴿وما كُنْتُ مُتَّخِذَ المُضِلِّينَ عَضُداً[1]﴾ . يقال : (فَتَّ في عَضُدِهِ) ؛ أي : أَضْعَفَ قُوَّتَهُ ، وفَرَّقَ عنه أَعْوانَهُ . و (شَدَّ عَضُدَهُ) ؛ أي : قَوّاهُ «سَنَشُدُّ عَضُدَكَ بأَخِيكَ[2]» .

العِضادَةُ : عِضادَتا البابِ : الخَشَبَتان المنصوبتان المثبَّتتان في الحائط على جانبيه . يقال : (فلانٌ عِضادَةُ فُلانٍ) إذا كان لا يُفارِقُهُ و (كفاني بهما عِضادَتَيْنِ) ؛ أي : مُعِينَيْنِ .

عَضَّدَهُ و عاضَدَهُ : عاوَنَهُ وناصَرَهُ .

اعْتَضَدَ به : اسْتَعانَ به وتَقَوَّى .

تعاضَدَ القومُ : تعاوَنُوا وتناصَرُوا .

عضض

عَضَّهُ : وعَضَّ به ، وعَضَّ عليه ـَ عَضّاً ، وعَضيضاً : أَمْسَكَهُ بأَسنانِهِ . وفِعْلُ الأَمرِ منه : عَضَّ ، واعْضَضْ . وعَضَّ الزَّمانُ فلاناً : اشتدَّ عليه . و ـ فلاناً بلسانه : ذكَرَهُ بسوءٍ . يقال : عَضَّ الرَّجلُ على يَدِهِ ؛ أي : نَدِمَ ﴿ويومَ يَعَضُّ الظّالِمُ على يَدَيْهِ[3]﴾ . وعَضَّ فلانٌ بفلانٍ أو عَضَّ عليه : لَزِمَهُ .

العَضُوضُ : الكثيرُ العَضِّ . و ـ : الدّاهِيَةُ . والزَّمَنُ العَضُوضُ : الشَّدِيدُ الأَذَى . والحربُ العَضُوضُ : الشَّديدة الضَّرُوسُ . (ج) عُضُضٌ ، وعِضاضٌ .

---

(١) الكهف /٥١/ .
(٢) القصص /٣٥/ .
(٣) الفرقان /٢٧/ .

العُضُّ : ما صَغُر من شجر الشَّوْكِ ونحوِه .
أعْضَّهُ الشَّيءَ : جعلَه يَعَضُّهُ .
عَضَّضَ الشَّيءَ : عَضَّهُ عَضّاً كثيراً .
تعاضّا : عَضَّ كُلٌّ منهما الآخَرَ .

عضل

عَضَلَ المرأةَ ـُ عَضْلاً : مَنَعَها التَّزَوُّجَ ظُلْماً .
عَضِلَ ـَ عَضَلاً : كان كبيرَ العَضَلاتِ . فهو عَضِلٌ .
العَضَلَةُ : عُضْوٌ من أَلْيافٍ قابلة للاستثارة والتَّقَبُّضِ ، يُحَقِّقُ في الحيوان الحَرَكَة .
ويميَّز في الإنسان :
١ ــ عضلة مخطَّطة سريعة التَّقَبُّضِ .
٢ ــ عضلة ملساء بطيئة التَّقَبُّضِ[1] .
العُضالُ : الشَّديدُ المُعْجِزُ . يُقال : (داءٌ عُضالٌ) ؛ أي : شديد أعيا الأَطِبّاءَ .
أعْضَلَ الأَمْرُ : اشْتَدَّ واسْتَغْلَقَ . و ــ الدّاءُ الأَطِبّاءَ : أعْجَزَهُمْ أن يُداوُوهُ . وأَمْرٌ مُعْضِلٌ : لا يُهْتَدَى لِوَجْهِهِ .
المُعْضِلَةُ : المسألة المُشْكِلَةُ التي لا يُهْتَدَى لِوَجْهِها . والمُعْضِلاتُ : الشَّدائِدُ .

عضه

العِضاهُ : كُلُّ شَجَرٍ له شَوْكٌ صَغُرَ أو كَبُرَ . الواحدة : عِضاهَةٌ .

عضو

عَضا الشَّيءَ ـُ عَضْواً : فَرَّقَهُ وجَزَّأَهُ .
العُضْوُ : جُزْءٌ من مجموع الجَسَدِ ، كاليَدِ ، والرِّجْلِ ، والأُذُنِ ، والمَعِدَةِ . والعَيْنُ : عُضْوُ البَصَرِ ، والأُذُنُ : عُضْوُ السَّمْعِ . و ــ : المُشْتَرِكُ في حِزْبٍ أو مُنَظَّمَةٍ أو شَرِكَةٍ أو نحو ذلك . وهي عُضْوٌ . وعُضْوَةٌ[1] . (مج) . (ج) أَعْضاءٌ .
العِضَةُ : الفِرْقَةُ ، والقِطْعَةُ والجُزْءُ . (ج) عِضُونَ
العُضْوِيَّةُ : صِفَةُ العُضْوِ في جَماعَةٍ (مج) .
عَضَّى الشّاةَ : قَطَّعَها أجزاءً فكانَ كُلُّ جُزءٍ عُضْواً . و ــ القومَ : فَرَّقَهُم .
التَعْضِيَةُ : تَجزِيء الشَّيءِ أَعْضاءً .

عطب

عَطِبَ ـَ عَطَباً : هَلَكَ و ــ : فَسَدَ و ــ البعيرُ أو الفرسُ : انكسَرَ .
العَطَبُ : الهَلاكُ .
العُطْبَةُ : خِرْقَةٌ من قطن أو صُوفٍ تُؤْخَذُ بها النّارُ . (ج) عُطَبٌ .
المَعْطَبُ : مَوْضِعُ العَطَبِ . (ج) مَعاطِبُ .
المَعْطَبَةُ : المَهْلَكَةُ . (ج) مَعاطِبُ .
أعْطَبَهُ : أَهْلَكَهُ .
اعْتَطَبَ فلانٌ : هَلَكَ .

عطبل

العُطْبُولُ و **العُطْبُلُ** : المرأة الفَتِيَّةُ الجميلة الممتلئة . و ــ : الظَّبْيَةُ الطَّوِيلَةُ العُنُقِ . (ج) عطابيل ، وعَطابِلُ .

عطر

عَطِرَ فلانٌ ـَ عَطَراً : تَطَيَّبَ بالعِطْرِ . فهو عَطِرٌ ، وعاطِرٌ . وهي عَطِرَةٌ . (ج) عَطِراتٌ .
العِطْرُ : اسمٌ جامِعٌ لِلطِّيبِ . (ج) عُطُورٌ وأَعطارٌ .

(١) نظرة عيان وتبيان في مقالة أسماء أعضاء الإنسان : الكواكبي .

(١) الوجيز . يمكن أن يقال في المرأة : إنها عُضْوٌ في الجمعيَّة أو الجماعة أو المجتمع ، كما يقال : اليَد عضوٌ في الجَسَدِ ، والعين عضو الإبصار .

العاطِر : المُحِبُّ لِلعِطْرِ[1] . (ج) عُطُرٌ .

العَطّارُ : بائِعُ العِطْرِ ، وحِرفَتُه العِطارَةُ . ويُطْلَقُ العَطّارُ على بائِع التَّوابل والأبزار ونحوها .

المِعْطارُ : مَنْ يَتَعَهَّدُ نَفْسَهُ بالطِّيبِ ويُكْثِرُ منه (للذكر والأُنثى) . (ج) مَعاطِيرُ .

عَطَّرَهُ : طَيَّبَهُ بالعِطْرِ .

تَعَطَّرَ : تَطَيَّبَ بالعِطْرِ فهو مُتَعَطِّرٌ .

اسْتَعْطَرَتِ المرأةُ : اسْتَعْمَلَتِ العِطْرَ وهو الطِّيبُ .

عطرد

عُطارِدُ : أَحد الكَواكب التّابعة للشَّمْسِ ، وهو أقربها إليها . و ــ : كبير الآلهة في الأَساطير . وربُّ الفصاحة والتجارة . (يجوز صرفه ومنعه) .

عطس

عَطَسَ الرَّجلُ ــِ عَطْساً ، وعُطاساً : انْدَفَعَ الهَواءُ من أَنْفِهِ بعُنْفٍ مع صَوْتٍ مَسْمُوعٍ ، ومن غير إرادَتِهِ . و ــ : هَلَكَ .

العَطْسَةُ هَواءٌ يَنْدَفِعُ بِعُنْفٍ من الأَنْفِ مع صَوْتٍ يُسْمَعُ . يقال : (فلانٌ عَطْسَةُ فُلانٍ) ؛ أي : يُشْبِهُهُ : خَلْقاً وخُلُقاً .

العاطُوسُ : النَّشُوقُ .

العُطاسُ : تَهَيُّجٌ في الغِشاءِ الدّاخِلِيّ من الأَنْفِ يُهَيِّئُهُ لِلعَطْسِ .

عَطَّسَهُ : جَعَلَهُ يَعْطِسُ .

عطش

عَطِشَ ــَ عَطَشاً : أَحَسَّ الحاجَةَ إلى شُرْبِ الماءِ . فهو عَطِشٌ ؛ وعَطْشانُ ، وعَطْشانٌ . وهي عَطِشَةٌ ، وعَطْشَى ، وعَطْشانَةٌ . وقَوْمٌ عَطْشى ، وعَطاشى ، وعِطاشٌ . ونِسْوَةٌ عِطاشٌ . و ــ إلى لقائِه : اشتاقَ .

العُطاشُ : داءٌ يُصِيبُ الإنْسانَ والحيوانَ فيشربُ الماءَ ولا يَرْوَى . و ــ : شِدَّةُ العَطَشِ .

أَعْطَشَ فلاناً و **عَطَّشَهُ** : أَظْمَأَهُ .

تَعَطَّشَ : تَكَلَّفَ العَطَشَ .

عطف

عَطَفَ ــِ عَطْفاً : مالَ وانحنى . و ــ عليه : أَشْفَقَ ورَحِمَ . فهو عاطِفٌ ، وعَطُوفٌ . (ج) عُطُفٌ . و ــ عن كذا : رَجَعَ وانْصَرَفَ . و ــ عليه : حَمَلَ وكَرَّ . وعَطَفَتِ النّاقَةُ على وَلَدِها : حَنَتْ عليه ودَرَّ لَبَنُها . و ــ فلانٌ الشَّيءَ : حَناهُ وأمالَهُ . و ــ اللَّفْظَ على سابِقِهِ : أَتْبَعَهُ إيّاهُ بِحرفِ عَطْفٍ . و ــ اللَّهُ قلبَ فلانٍ : جعلَه رَحِيماً .

العَطْفُ : المَيْلُ والشَّفَقَةُ والحَنانُ .

العِطْفُ من كُلِّ شيءٍ : جانِبُهُ . ويُقال : ثَنَى عِطْفَه عنه ؛ أي : أَعْرَضَ عنه . (ج) أَعْطافٌ ، وعِطافٌ ، وعُطُوفٌ . يقال : مَرَّ ثانِيَ عِطْفِه ؛ أي : رَخِيَّ البالِ أو مُتَكَبِّراً مُعْرِضاً .

العَطُوفُ : الشَّدِيدُ العَطْفِ .

المِعْطَفُ : رِداءٌ غليظ من صُوفٍ ونحوِهِ يُلْبَسُ فوقَ الثِّياب ، اتِّقاءً للبرد . (ج) مَعاطِفُ .

العِطافُ : الحُلَّةُ التي تُغَطِّي جِذْعَ الرَّجُل ، وتَصِلُ إلى رُكْبَتَيْه ، أو أَدْنى منهما ، وتُلْبَس شتاءً وقايةً للجسم من البَرْدِ (مو) . (ج) عُطُفٌ ، وأَعْطِفَةٌ[1] .

العاطِفَةُ : المَيْلُ والشَّفَقَةُ والحُنُوُّ . و ــ (في

(١) التاج .

(١) الوسيط .

علم النَّفْس) : اسْتِعْدادٌ نَفْسِيٌّ ينزعُ بصاحِبِهِ إلى الشُّعُورِ بانفعالاتٍ وجدانِيَّة خاصَّة ، والقيام بسلوكٍ مُعَيَّنٍ حِيالَ شيءٍ ، أو شخصٍ ، أو جماعةٍ ، أو فكرةٍ مُعَيَّنَةٍ[1] . (ج) عَواطِف .

عَطَّفَ النّاقَةَ على وَلَدِها : جَعَلَها تَعْطِفُ عليه .

انْعَطَفَ : مالَ وانحنى وانثنى .

مُنْعَطَفُ الوادي : مُنْعَرَجُهُ ومُنْحَناهُ ومَكانُ انْعِطافِهِ .

اعْتَطَفَ المِعْطَفَ ، وبه : لَبِسَهُ .

تَعَطَّفَ عليه : أَشْفَقَ ورَقَّ له ووصَلَهُ وبَرَّهُ .

تَعاطَفَ القومُ : عَطَفَ بعضُهم على بَعْضٍ .

اسْتَعْطَفَهُ : سأَلَهُ أن يَعْطِفَ عليه .

عطل

عَطِلَ ـَ عَطَلاً ، وعُطْلاً : خَلا . وعَطِلَت المرأةُ : خَلَت من الحَلْي . فهي عاطِلٌ . (ج) عَواطِلُ . و ـــ الرَّجلُ : عَطالَةً : بَقِيَ بلا عَمَلٍ . فهو عاطِلٌ من العَمَلِ ؛ أي : باقٍ بلا عَمَلٍ وهو قادِرٌ عليه .

العُطْلَةُ : بَقاءُ العامِلِ بلا عَمَلٍ . و ـــ : مُدَّةٌ مُحَدَّدَةٌ تُعَطَّلُ فيها المدارسُ والدَّواوِينُ . (مح) .

المِعْطالُ من النِّساءِ : التي اعتادت تَرْكَ الحَلْي اسْتِغْناءً عنه بجمالها وتمام خَلْقِها .

عَطَّلَ الأَجيرَ : وقَفَهُ عن العَمَلِ . و ـــ الحُدودَ والثُّغُورَ : تَرَكَ حِراسَتَها وإقامَةَ الجُنْدِ فيها . فهي مُعَطَّلَةٌ . و ـــ الآلَةَ : وَقَفَها .

تَعَطَّلَ : بَقِيَ بلا عَمَلٍ .

عطن

عَطَنَ الجِلْدَ ـِ عَطْناً ألقاه في المَعْطِنِ . فهو مَعْطُونٌ ، وعَطِينٌ .

(١) المعجم الفلسفيّ .

عَطِنَ الجِلْدُ ـَ عَطَناً : وُضِعَ في الدِّباغ وتُرِكَ فأَنْتَنَ وسَقَطَ صُوفُهُ . فهو عَطِنٌ ، وهي عَطِنَةٌ .

العَطَنُ : مَبْرَكُ الإبِلِ حَوْلَ الحَوْضِ . و ـــ : مَرْبِضُ الغَنَمِ عِنْدَ الماءِ . (ج) أَعْطانٌ . يقال : فلانٌ واسِعُ العَطَنِ ؛ أي : واسِعُ الصَّبْرِ والحِيلَة عند الشَّدائِدِ ، سَخِيٌّ كثيرُ المالِ .

العِطانُ : مِلْحٌ ونحوُه يُجْعَلُ في الجِلْدِ لئلّا يُنْتِنَ .

المَعْطِنُ : مَكانُ عَطْنِ الجِلْدِ ونحوِه بالعِطانِ . (ج) مَعاطِنُ .

المَعاطِنُ : مَبارِكُ الإبِلِ عند الماء . و ـــ : مَرابِضُ الغَنَمِ . واحدُها : مَعْطَنٌ .

عطو

العَطاءُ : ما يُعْطى ، وهما عَطاءانِ وعَطاوانِ . (ج) أَعْطِيَةٌ . و (جج) : أَعْطِياتٌ . وأَعْطِياتُ الجُنْدِ : أَرْزاقُهُمْ وما يُرَتَّبُ لهم من مالٍ . وأَعْطِياتُ الحُكّامِ : هِباتُهُمْ .

العَطِيَّةُ : العَطاءُ . (ج) عَطايا .

المِعْطاءُ : الكثيرُ العَطاءِ (للمذكر والمؤنث) .

أَعْطى فلاناً الشَّيءَ : ناوَلَهُ إيّاهُ .

المُعْطَياتُ (في الفلسفة والمنطق) : قضايا مُسَلَّمَةٌ يُتَوَصَّلُ بها إلى عِلْمِ قَضايا مجهولَة .

تَعاطَى الشَّيءَ : تناوَلَهُ . و ـــ الأَمْرَ : مارَسَهُ . يقال : فلانٌ يَتعاطَى كذا ؛ أي : يَخُوضُ فيه .

اسْتَعْطَى : طَلَبَ العَطاءَ .

عظل

عاظَلَ بالكَلامِ : عَقَّدَهُ وصَعَّبَهُ .

عظم

عَظُمَ الشَّيءُ ـُ عِظَماً ، وعَظامَةً : كَبُرَ . و ـــ الرَّجلُ : فَخُمَ . فهو عَظِيمٌ .(ج) عِظامٌ ، وعُظَماءُ . و ـــ الأَمْرُ على فُلانٍ : صَعُبَ .

العَظْمُ : قَصَبُ الحيوانِ والإنسان الذي عَلَيْهِ اللَّحْمُ . (ج) أَعْظُمٌ ، وعِظامٌ .

العِظَمُ : خلاف الصِّغَرِ .

عُظْمُ الشَّيءِ **ومُعْظَمُهُ** : أَكْثَرُهُ .

العَظَمَةُ : الكِبْرُ والتَّجَبُّرُ . و ـــ : الزَّهْوُ . وعَظَمَةُ فلانٍ : عِظَمُ مَكانَتِهِ . يُقال : لفلانٍ عَظَمَةٌ عند النّاسِ ؛ أي : حُرْمَةٌ يُعَظَّمُ لها . وله معاظِمُ وحُرَمٌ[1] .

العَظِيمَةُ : النّازِلَةُ الشَّدِيدَةُ والأَمْرُ المُهِمُّ . (ج) عَظائِمُ .

العِظامِيُّ : مَنْ يَفْتَخِرُ بآبائِه وأَجدادِهِ ،وهو خِلافُ العِصامِيّ .

أَعْظَمَ الأَمْرُ : صار عَظِيماً . و ـــ فلانٌ الشَّيءَ : عَظَّمَهُ . و ـــ فلاناً : رآهُ وعَدَّهُ عَظِيماً . .

عَظَّمَهُ : كَبَّرَهُ وفَخَّمَهُ .

تَعَظَّمَ : تَكَبَّرَ .

تَعاظَمَ : أَرى من نَفْسِهِ العَظَمَةَ . و ـــ الأَمْرُ فلاناً : عَظُمَ عليه .

اسْتَعْظَمَ : تَعَظَّمَ وتكبَّرَ . و ـــ فلانٌ الأَمْرَ : عَدَّهُ عَظيماً . و ـــ الشَّيءَ : أَخَذَ مُعْظَمَهُ .

عظي

العَظايَةُ و العَظاءَةُ : دُوَيْبَّةٌ ملساء من الزَّواحِفِ ذَوات الأَربع ، تُعْرَفُ في سَواحِلِ الشّامِ بالسَّقّايَة . تَعْدُو وتتردَّدُ كثيراً .تُشْبِهُ سامَّ أَبرصَ . وهي أَنواع كثيرة وكُلُّها منقَّطة بالسَّوادِ . (ج) عَظاءٌ ، وعِظاءٌ ، وعَظايا .

(١) (اللسان) .

عفج

العَفْجُ والعِفْجُ : الاثنا عشر (ما ينتقل الطَّعامُ إليه بعد المَعِدَةِ) . (ج) أَعْفاجٌ .

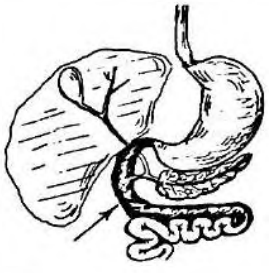

(العَفْجُ)

عفد

اعْتَفَدَ فلانٌ : أَغْلَقَ بابَهُ على نَفْسِهِ من شِدَّةِ جُوعِهِ وأَبَى أن يسأَلَ أَحداً طَعاماً ، ولا يَزالُ كذلك حتَّى يَموتَ .

عفر

عَفَرَ الشَّيءَ ـِ عَفْراً : مَرَّغَهُ في العَفَرِ .

عَفِرَ الظَّبْيُ ـَ عَفَراً : خالَطَ بياضَهُ حُمْرَةٌ فصارَ لونُه كالعَفَرِ . فهو أَعْفَرُ ، وهي عَفْراءُ . (ج) عُفْرٌ .

العَفْرُ والعَفَرُ : ظاهِرُ التُّرابِ ، أو التُّرابُ .

العُفْرَةُ : بَياضٌ تُخالِطُهُ حُمْرَةٌ ، فيصير كَلَوْنِ العَفَرِ . و ـــ من الأَسَدِ : شَعْرُ القَفا . و ـــ من الدِّيكِ : رِيشُ العُنُقِ .

العَفِيرُ : زَرْعُ العَفِير : بَذْرُ الحُبُوبِ في الأَرْضِ قَبْلَ سَقْيِها (مو) .

اليَعْفُورُ : ظَبْيٌ لَوْنُه كلونِ العَفَرِ . و ـــ : وَلَدُ البقرة الوحشيَّة . (ج) يَعافِيرُ .

العِفْرِيَةُ : الدّاهِيَةُ الشَّديدُ الدَّهاء . و ـــ من الإنسانِ : شعرُ القَفا . و ـــ من الدِّيكِ : رِيشُ عُنُقِهِ .

عَفَّرَهُ بالتُّرابِ : مَرَّغَهُ ودَسَّهُ . و ــ الزَّرْعَ : أَلقى عليه ذَرُوراً سامّاً لِيُبِيدَ ما يَقَعُ عليه من حَشَرات (مح) .

عافَرَهُ : صارَعَهُ مُحاوِلاً إلقاءَهُ في العَفَرِ . ويقال عافَرَ في الشَّيءِ : عالجه ليصل منه إلى ما يريد به (مو) .

انْعَفَرَ في التُّراب . **وتَعَفَّرَ** : تَمَرَّغَ فيه .

عفرت

العِفْرِيتُ : النّافِذ في الأُمور مع دَهاءٍ . و ــ : الخبيث المُنْكَر . و ــ : أَقْوى الجِنِّ . (ج) عفاريتُ .

تَعَفْرَتَ : صارَ عِفْرِيتاً .

عفس

عَفَسَهُ ــِ عَفْساً : صَرَعَه ووَطِئَهُ . و ــ : طرحَه على الأَرْضِ وضَغَطَهُ ضَغْطاً شديداً .

انْعَفَسَ في التُّرابِ : انْعَفَرَ .

عفش

عَفَشَ الشَّيءَ ــِ عَفْشاً : جَمَعَهُ .

العَفْشُ : الأَثاثُ أو مَتاعُ البَيْتِ (مج) .

العُفاشَةُ من النّاسِ : مَنْ لا خَيْرَ فِيهم .

عفص

العَفْصُ : نوعٌ من شجر البَلُّوط[1] . و ــ : حَمْلُ شجرِ البَلُّوط . واحدتُه : عَفْصَةٌ . ورُبّما اتخذوا منه صِبْغاً أو حِبْراً .

عَفَّصَ الثَّوبَ : صَبَغَهُ بالعَفْصِ .

(١) هو بَلُّوط البرتقال ، أو المَلّول (معجم الألفاظ الزّراعيّة) .

عفط

عَفَطَتِ الضَّأْنُ ــِ عَفَطاناً : نثرت بأُنُوفِها كما ينثر الحمارُ .

عَفْطَةُ العَنْزِ : ما يُنْثَرُ من أُنْفِها بالعَفْط . يقال (فلانٌ لا يُساوي عَفْطَةَ عَنْزٍ) .

عفف

عَفَّ ــِ عِفَّةً ، وعَفافاً : كَفَّ عَمّا لا يَحِلُّ ولا يَجْمُلُ ، من قَوْلٍ أو فِعْلٍ . فهو عَفٌّ ، وعَفِيفٌ . (ج) أَعِفَّةٌ ، وأَعِفّاءُ . وهي عَفَّةٌ ، وعَفِيفَةٌ . (ج) عَفائِفُ ، وعَفِيفاتٌ . و ــ عن كذا : امْتَنَعَ . يقال : هم أَعِفَّةُ الفَقْرِ ؛ أي : إذا افتقروا لا يَسْأَلُونَ .

العِفَّةُ : تَرْكُ الشَّهواتِ من كُلِّ شيءٍ . و ــ : الكَفُّ عَمّا لا يَحِلُّ ويَجْمُلُ من قولٍ أو فِعْلٍ .

العَفافُ : الامتناعُ عَمّا لا يَحِلُّ بدافِعِ الطُّهْرِ ، وصَوْنُ النَّفْسِ عَمّا لا يَلِيقُ بمكارِمِ الأَخْلاقِ .

أَعَفَّهُ : جَعَلَهُ عَفِيفاً .

تَعَفَّفَ : تَكَلَّفَ العِفَّةَ . و ــ : عَفَّ .

اسْتَعَفَّ : طَلَبَ العِفَّةَ وأَخَذَ نفسَه بأَسبابِها . يقال : اسْتَعَفَّ عن المسألة ؛ أي : عَفَّ .

عفن

عَفِنَ الشَّيءُ ــَ عَفَناً ، وعُفُونَةً : فَسَدَ من رُطُوبَةٍ أَصابَتْهُ فَتَفَتَّتَ عند مَسِّهِ . فهو عَفِنٌ ، وعَفِينٌ . و ــ اللَّحْمُ : تَغَيَّرَتْ رِيحُهُ وفَسَدَ من رُطُوبَةٍ وغيرها .

العَفَنُ : فُطُورٌ مجهريَّةٌ تنمو على الموادِّ العُضْوِيَّةِ فتُفْسِدُها[1] . (ج) أَعْفانٌ .

(١) معجم الألفاظ الزراعية .

عفو

عَفا عن ذَنْبِهِ ، وعنه ذَنْبَهُ ، وله ذَنْبَهُ ـُ عَفْواً: صفح عنه وتَرَكَ مُعاقَبَتَهُ، وهو يَسْتَحِقُّها. فهو عافٍ. (ج) عافونَ، وهو عَفُوٌّ، وذاكَ مَعْفُوٌّ عنه . و ـ الأَثَرُ ـُ عَفْواً ، وعُفُوّاً ، وعَفاءً: زالَ وامَّحى . فهو عافٍ . وعَفَت الرِّيحُ الأَثَر : مَحَتْهُ ودَرَسَتْهُ .

العَفْوُ : الصَّفْحُ وتَرْكُ عُقُوبَةِ المُسْتَحِقّ . و ـ من المالِ : ما زادَ على الحاجَةِ والنَّفَقَةِ ﴿ويسألونَكَ ماذا يُنْفِقُونَ قُلِ العَفْوَ[1]﴾ . يُقال : أَعطيتُه عَفْواً ؛ أي : بغير مسألةٍ .

العَفاءُ : التُّرابُ . و ـ : الزَّوالُ والهَلاكُ . يُقال : (على الدُّنْيا العَفاءُ) .

العافِيَةُ : الصِّحَّةُ التّامَّةُ .

العافِي : كُلُّ طالِبِ مَعْرُوفٍ . و ـ : الضَّيفُ . (ج) عُفاةٌ .

العَفُوُّ : الكثيرُ العَفْوِ .

أَعْفى اللَّهُ فلاناً : وَهَبَ له العافِيَةَ من العِلَلِ والبَلايا . و ـ فلاناً من الأَمرِ : أَسْقَطَهُ عنه فلم يُطالِبْهُ به ولم يُحاسِبْهُ عليه . و ـ الشَّعْرَ ونَحْوَهُ : أَبقاهُ حتى يَطُولَ .

عَفَّتِ الرِّيحُ الأَثَرَ : مَحَتْهُ . وعَفَّى فلانٌ على ما كانَ منه : جاء بالصَّلاح بعد الفَسادِ .

عافاهُ اللهُ مُعافاةً ،وعِفاءً ،وعافِيَةً : أَبْرَأَهُ من العِلَلِ وأَصَحَّهُ .

اعْتَفاهُ : أَتاهُ يَطْلُبُ مَعْرُوفَهُ . فهو مُعْتَفٍ . (ج) مُعْتَفُونَ .

تَعَفَّى المَنْزِلُ : عَفا .

تَعافى فلانٌ : نالَ العافِيَةَ .

(١) البقرة /٢١٩/ .

اسْتَعْفى مُكَلَّفَهُ : طَلَبَ منه أن يُسْقِطَ عنه تَكْلِيفَهُ .

عقب

عَقَبَ فلاناً ـُ عَقْباً : خَلَفَهُ وجاءَ بَعْدَهُ .

عُقِبَ فلانٌ : شَكا عَقِبَهُ .

العَقِبُ : عَظْمُ مُؤَخَّرِ القَدَم ، وهو أكبرُ عظامِها (مؤ) (مج). (ج) أَعْقاب . و ـ : الوَلَدُ و ـ : ولد الوَلَدِ الباقون بَعْدَهُ . و ـ : آخِرُ كُلِّ شيءٍ . (ج) أَعْقابٌ .يُقال : جاءَ عَقِبَهُ ، وبعَقِبِه : خَلْفَهُ . ورَجَعَ على عَقِبِهِ ارْتَدَّ وانقلب ؛ أي : انثنى راجعاً . وجاء في عَقِبِ الشَّهْرِ : في آخِرِه وقد بقيت منه بَقِيَّةٌ .

العُقْبُ : آخِرُ كُلِّ شيءٍ وخاتِمَتُه . (ج) أَعْقابٌ . يُقال : جئْتُ في عُقْبِ الشَّهْرِ ؛ أي : بعد انقضاء الشَّهْرِ كُلِّهِ . و ـ : العاقِبَةُ ﴿هو خيرٌ ثَواباً وخيرٌ عُقْباً[1]﴾ .

العاقِبَةُ : الجَزاءُ بالخَيْرِ . وعاقِبَةُ كُلِّ شيءٍ : آخِرُهُ وخاتِمَتُهُ . و ـ : مَصِيرُ كُلِّ شيءٍ . ومنه عَواقِبُ الأُمورِ . و ـ : الوَلَدُ والنَّسْلُ .

العُقْبى : جَزاءُ الأَمْرِ . و ـ : الآخِرَة ، أو المَرْجِعُ إلى اللَّهِ . و ـ : آخِرُ كُلِّ شيءٍ وخاتمتُه .

العَقَبَةُ : المَرْقَى الصَّعْبُ في الجبالِ . (ج) عِقابٌ ، وعَقَباتٌ . و ـ : ما يَعْتَرِضُ المرءَ من صُعُوبَةٍ . (ج) عَقَباتٌ .

العُقُوبَةُ : العِقاب ، الجَزاء بالشَّرِّ . (ج) عُقُوباتٌ .

العَقِيبُ : كُلُّ شيءٍ يأتي بعد شيءٍ ويَتْلُوهُ .

(١) الكهف /٤٤/ .

العُقابُ (مؤ): طائرٌ من كَواسِرِ الطَّيْرِ قَوِيُّ المَخالِبِ، حادُّ البَصَرِ، له مِنْقارٌ قصيرٌ أَعْقَفُ. (ج) عِقْبانٌ. وفي المَثَلِ: أَبْصَرُ من عُقابٍ.

(العُقابُ)

اليَعْقُوبُ: ذَكَرُ الحَجَل. (ج) يَعاقِيبُ.

يَعْقُوبُ: اسمٌ أَعْجَمِيٌّ ممنوعٌ من الصَّرْف.

العَقَبَةُ: واحِدَةُ عَقَباتِ الجِبالِ، وهي المَرْقَى الصَّعْبُ في الجبال. و— : ميناء على البحر الأحمر.

المِعْقابُ: المرأَةُ التي من عادتها أن تَلِدَ ذَكَراً ثم أُنْثَى.

أَعْقَبَ فلانٌ: ماتَ وخَلَّفَ عَقِباً؛ أي: وَلَداً. و— فلاناً في العَمَلِ: خَلَفَهُ فيه. و— بين الشَّيْئَيْنِ: أَتى بأحدهما بعد الآخَرِ. و— فلاناً خيراً: عَوَّضَهُ وبَدَّلَهُ. وفلاناً نَدماً أو سَقَماً: أَوْرَثَهُ.

قال ذو الرُّمَّةِ:

لَعَلَّ انْحِدارَ الدَّمْعِ يُعْقِبُ راحَةً
من الوَجْدِ أو يَشْفي شَجِيَّ البَلابِلِ.

و— الليلُ النَّهارَ: جاء بِعَقِبِهِ.

عَقَّبَ فلانٌ على فلانٍ: نَدَّدَ به وبَيَّنَ عُيُوبَهُ وأَغْلاطَهُ. و— على كلامِ غيرِه: ناقَشَهُ وأَبدى رأْيَه فيه. و— عليه: كَرَّ ورَجَعَ. و— القاضي على حُكْمِ سَلَفِهِ: حَكَمَ بَعْدَهُ بغير حُكْمِهِ ﴿واللهُ يَحْكُمُ لا مُعَقِّبَ لِحُكْمِهِ[1]﴾؛ أي: لا أَحَدَ يَتَعَقَّبُ حُكْمَهُ بِنَقْضٍ ولا تغيير.

المُعَقِّباتُ: الملائكةُ الذين يتعاقَبُونَ في اللَّيْلِ والنَّهارِ. و—: التَّسبيحاتُ يَخْلُفُ بعضُها بَعْضاً.

عاقَبَ بين الشَّيْئَيْنِ: جاءَ بأَحدهما مَرَّةً، وبالآخَرِ بعدَهُ مَرَّةً أُخرى. و— فلاناً بذَنْبِهِ. وعلى ذَنْبِهِ مُعاقَبَةً. وعِقاباً: جَزاهُ سُوءاً بما فَعَلَ. ويُقال: عاقَبْتَهُ في الرّاحِلَةِ إذا رَكِبْتَ أنتَ مَرَّةً ورَكِبَ هو مَرَّةً.

العِقابُ: الجَزاءُ بالشَّرِّ ويكونُ بعَقِبِ الذَّنْبِ.

تَعَقَّبَهُ: تَتَبَّعَهُ. يُقال: تَعَقَّبَ رجالُ الأَمْنِ المُجْرِمَ. و— فلاناً: أَخذه بِذَنْبٍ كانَ منه. و— فلاناً: طَلَبَ سَقْطَتَهُ أو خَطَأَهُ.

تَعاقَبَ الشَّيْئانِ: جاءَ أَحدُهما بعدَ الآخَرِ. و— القومُ على الشَّيءِ: تَعاوَنُوا عليه. و— القومُ في الشَّيءِ أو الأَمرِ: تَداوَلُوهُ وتناوَبُوهُ.

عقبل

العُقْبُولُ: بقية العِلَّة والعَداوَة والعِشق. و—: ما يخرج على الشَّفَةِ على أَثَرِ الحُمَّى. (ج) عَقابِيلُ. والعَقابِيلُ: الدَّواهي.

عقد

عَقَدَ السّائِلُ ـِ عَقْداً: غَلُظَ أو جَمَدَ بالتَّبْرِيد أو التَّسْخِين (مج). و— الزَّهْرُ: تضامَّتْ أَجْزاؤُهُ فصارَ ثَمَراً. و— لفلانٍ الرِّئاسة في قَوْمِهِ: جعلها له. و— البَيْعَ أو اليمين أو العَهْدَ: أَكَّدَهُ. و— الحَبْلَ: جَعَلَ فيه عُقْدَةً

(١) الرَّعْد /٤١/.

أو شَدَّهُ . و ـــ طَرَفَي الحَبْل : وَصَلَ أحَدَهُما بالآخَرِ بعقدةٍ تمسكهُما فأحكم وَصْلَهُما .

عَقِدَ اللِّسانُ ـَ عَقَداً : احْتَبَسَ .

العَقْدُ : الجَمْعُ بين أطْرافِ الشَّيءِ . و ـــ : العَهْدُ . و ـــ : اتِّفاقٌ بين طَرَفَيْنِ يَلْتَزِمُ بمقتضاهُ كُلٌّ منهما تنفيذ ما اتَّفقا عَليه كعَقد البيع والزَّواج . و ـــ : ما عُقِدَ من البِناءِ . وعَقْدُ العَمَلِ : ما يَلْتَزِمُ بموجبه شخصٌ أنْ يعمل في خدمة شخص آخرَ ؛ أو مؤسَّسة لِقاءَ أجر يتقاضاه (مج) . و ـــ من الأعداد : العشَرة والعشرون إلى التِّسعين . (ج) عُقُودٌ[1] .

العِقْدُ : القِلادَةُ ، وهي خَيْطٌ يُنْظَمُ فيه الخَرَزُ ونحوُهُ يُحِيطُ بالعُنُقِ . (ج) عُقُودٌ .

العُقْدَةُ : مَوْضِعُ العَقْدِ . و ـــ : ما يُمْسِكُ الشَّيءَ ويُوَثِّقُهُ . و ـــ : قُصورٌ في اللِّسانِ يحدُّ حركتَه ﴿واحْلُلْ عُقْدَةً من لِساني يَفْقَهُوا قَوْلي[2]﴾ . و ـــ : كُلُّ ما يمتلكُه الإنْسانُ من ضَيْعَةٍ أو عَقارٍ أو مَتاع أو مالٍ . والعُقْدَةُ النَّفْسِيَّةُ : مُشْكِلَةٌ تعترِضُ حياةَ الشَّخْصِ فَيَنْشأُ عنها اضطرابٌ في النَّفْسِ (مج) .

العَقّادُ : صانِعُ الخيوطِ والأزْرارِ المَنْسُوجَةِ وبائِعُها (مو) .

العَقِيدُ من السّوائِلِ : الغَلِيظُ . و ـــ : رتبة عَسْكَرِيَّةٌ فوقَ المُقَدَّم ودُونَ العَمِيدِ (مح) . و ـــ : المُعاقِد .

العَقِيدَةُ : الحُكْمُ الذي لا يُقْبَلُ الشَّكُّ فيه لدى مُعْتَقِديه (مج) . و ـــ (في الدِّين) : ما يُقْصَدُ به الاعْتِقادُ دُونَ العَمَلِ ، كعقيدة وُجُودِ اللهِ . (ج) عَقائِدُ .

المَعْقِدُ : مَوْضِعُ العَقْدِ . يُقال : هو مِنِّي مَعْقِدَ الإزارِ ؛ أي : قريب المنزلة . (ج) مَعاقِدُ .

العُنْقُودُ من العِنَبِ ونحوه : ما تَعَقَّدَ وتراكَمَ من ثمرِهِ في أصْلٍ واحِدٍ .

عَقَّدَ الدِّبْسَ أو العَسَلَ أو نحوهما : غَلَّظَهُ أو جَمَّدَهُ بالتَّسْخِينِ أو التَّبْرِيدِ . و ـــ اليمينَ أو البيعَ أو نحوهما : أحْكَمَهُ وأكَّدَهُ . و ـــ الكلامَ : لم يأتِ به على وَجْهِهِ في الأداءِ . و ـــ الأمرَ : جَعَلَهُ صَعْباً لا يَسْهُلُ حَلُّهُ .

عاقَدَهُ : عاهَدَهُ .

انْعَقَدَ الحَبْلُ أو الاجتماعُ أو البِناءُ : صارَ مَعْقُوداً .

اعْتَقَدَ الشَّيْءُ : صَلُبَ واشْتَدَّ . و ـــ الإخاءُ بينهما : ثَبَتَ وصَدَقَ . و ـــ فلانٌ باللهِ : آمَنَ به . و ـــ فلانٌ الأمْرَ : صَدَّقَهُ وعَقَدَ عليه قلبَه وضميرَهُ . اعْتَقَدَ الدُّرَّ أو الخَرَزَ : اتَّخَذَ منه عِقْداً . و ـــ الضَّيْعَةَ أو غيرها : اقْتناها ، اشتراها .

الاعْتِقادُ : المَيْلُ إلى التَّصديق والأخْذِ برأيٍ من الآراءِ .

المُعْتَقَدُ : العَقيدَةُ . (ج) مُعْتَقَداتٌ .

تَعَقَّدَ الدِّبْسُ ونحوُهُ : غَلُظَ وصارَ كثيفاً . و ـــ الأمْرُ : تَصَعَّبَ وأشْكَلَ . و ـــ الإخاءُ : اسْتَحْكَمَ . و ـــ الخيطُ ونحوهُ : عُقِدَ . و ـــ الرَّمْلُ : تَراكَمَ . و ـــ الكلامُ : أُعْيا فَهْمُهُ لِسُوءِ تركيبِه أو خَفاءِ مَعْناهُ .

تَعاقَدَ القومُ : تَعاهَدُوا .

(١) ألفاظ العُقود من عشرين إلى تسعين يجوز أن تُجمع بالألف والتاء إذا أُلحقت بها ياءُ النَّسَب ، فيُقال : ثلاثينيّات ، وأربعينيّات ... ويَدُلُّ اللفظ حينئذ على الواحد والثلاثين إلى التاسع والثلاثين . وهكذا . (مجلة المجمع بدمشق) المجلد /٤٨/ (ج) /٢/ ص ٤٤٠ .

(٢) طه /٢٧/ .

عقر

عَقَرَتِ المرأةُ ـُ عُقْراً : صارَتْ عاقِراً .
عَقَرَ الرَّجلُ البَعيرَ أو الفَرَسَ ـِ عَقْراً : قَطَعَ إحدى قَوائِمِهِ ليسقُط ويتمكَّن من ذَبْحِهِ ، فهو عَقِيرٌ ، وخَيْلٌ عَقْرَى . و ـــ الحيوانَ : ذَبَحَهُ . و ـــ الكلبُ الوَلَدَ : عَضَّهُ . و ـــ السَّرْجُ والرَّحْلُ الظَّهْرَ : جَرَحَهُ وحَزَّهُ .
عَقِرَ الرَّجلُ ـَ عَقَراً : فاجأه الخَوْفُ فلم يَقْدِرْ أن يَتَقَدَّمَ أو يتأخَّرَ .
عَقُرَتِ المرأةُ ـُ عُقْراً : صارت عاقِراً .
العُقْرُ : عَدَمُ الحَمْلِ . و ـــ : أَصْلُ كُلِّ شيءٍ . و ـــ من الدّارِ : وَسَطُها . (ج) أَعْقارٌ .
العَقْرُ : الجَرْحُ . و ـــ : أَثَرٌ كالحَزِّ في قَوائِمِ الدّابَّةِ .
العُقُرُ : دَواءٌ يَمْنَعُ الحَمْلَ . (ج) أَعْقارٌ .
العُقْرَةُ : العُقْمُ .
العُقارُ : الخَمْرُ .
العَقارُ : كُلُّ مِلْكٍ ثابِتٍ له أَصْلٌ كالأَرْضِ والدّارِ والضِّياع ونحوها . والعَقارُ الحُرُّ : ما كانَ خالِصَ المِلْكِيَّةِ يأتي بِدَخْلٍ سَنَوِيٍّ دائِمٍ يُسَمَّى رَيْعاً (مج) . (ج) عَقاراتٌ .
العاقِرُ : المرأةُ التي لا تَحْمِلُ . (ج) عُقَّرٌ وعَواقِرُ . و ـــ : الرَّجلُ الذي لا يُولَدُ له وَلَدٌ . (ج) عُقَّرٌ .
العَقّارُ : ما يُتَداوَى به من النَّباتِ . و ـــ : أَصْلُ الدَّواءِ . (ج) عَقاقِيرُ .
العَقُورُ ـــ كَلْبٌ عَقُورٌ : كثيرُ العَقْرِ .
العَقِيرَةُ : الصَّوْتُ . يُقال : رَفَعَ عَقِيرَتَهُ ؛ أي : صَوتَهُ . (ج) عَقائِرُ .
أَعْقَرَ فلانٌ : كَثُرَ عَقارُهُ فهو مُعْقِرٌ .
عاقَرَ الخمرَ : لازَمَها وداوَمَ عليها .
المُعاقَرَةُ : إدْمانُ شُرْبِ الخَمْرِ .

عقرب

العَقْرَبُ : دُوَيْبَّةٌ من العَنْكَبِيّات ، ذاتُ سُمٍّ تلسع (أنثى في الأكثر) . و ـــ : أَحَدُ بُرُوجِ السَّماءِ . وعَقْرَبُ الصُّدْغِ : خُصْلَةُ شَعَرٍ تُدَلِّيها المرأةُ على صُدْغِها في شَكْلِ حُمَةِ العَقْرَبِ . وعَقْرَبا السّاعَةِ[1] : إبْرَتانِ في وَجْهِها : قصيرةٌ تُشيرُ إلى السّاعات ، وطويلةٌ تُشيرُ إلى الدَّقائِق (مح) . (ج) عَقارِبُ . والعَقارِبُ : النَّمائِمُ .

(العَقْرَبُ)

العَقْرَبَةُ و العَقْرَباءُ : أُنثى العَقارِبِ .
العُقْرُبانِ : الذَّكَرُ من العَقارِبِ .
المُعَقْرَبُ : المُعْوَجُّ المَعْطُوفُ .

عقص

عَقَصَتِ المرأةُ شَعْرَها ـِ عَقْصاً : لَوَتْهُ وأَدْخَلَتْ أَطْرافَهُ في أُصُولِهِ ، وجعلت منه ضفيرةً مستديرةً في قفاها أو على رَأْسِها .
العَقِيصَةُ : خُصْلَةٌ من الشَّعرِ مَعْقُوصَةٌ . (ج) عَقائِصُ .

عقعق

العَقْعَقُ : جِنْسُ طيرٍ من الفصيلة الغرابية ورتبة

(١) أو مُشيرا السّاعَةِ .

الجوائم ، وهي صَخّابَةٌ ،لها أَذنابٌ طِوالٌ ومَناقيرُ طِوالٌ قَوِيَّةٌ ، تعشعش على رؤوس الشَّجر،وتغتذي بالحبوب والأَثمار والحشرات وبيض الطُّيور وصغار الطَّير . وهي ذكيَّة شَرِسَةٌ تُعَدُّ من أَضَرِّ الطُّيُور ، وتدافع عن فراخِها دِفاعَ المستميت .

(العَقْعَقُ)

العَقْعَقَةُ : صَوْتُ العَقْعَق ، وهو يُشْبِهُ صَوْتَ العين والقاف .

عقف

عَقَفَ الشَّيءَ ـِ عَقْفاً : حَناهُ وعَوَّجَهُ . فهو أَعْقَفُ ، وهي عَقْفاءُ . (ج) عُقْفٌ .

العُقافَةُ : خَشَبَةٌ في أَحَدِ طَرَفَيْها التواءٌ وانْحِناءٌ ، يُجْذَبُ بها الشَّيءُ .

عَقَّفَ الشَّيءَ : عَقَفَهُ .

انْعَقَفَ الشَّيءُ : انْحَنَى والْتَوَى .

تَعَقَّفَ الشَّيءُ : انْعَقَفَ .

عقق

عَقَّ عن مولودِه ـُ عَقاً : ذَبَحَ ذَبِيحَةً يومَ سُبُوعِهِ . و ـــ الولدُ أَباهُ عَقاً ، وعُقُوقاً : عَصاهُ وشَقَّ عصا طاعَتِهِ ، وقَطَعَهُ،وترك الإحسانَ إليه . فهو عاقٌّ ، وعَقٌّ ، وعَقُوقٌ ، وهي عاقَّةٌ .

العَقِيقُ : حَجَرٌ كريم ، تُعْمَلُ منه الفُصوصُ . واحدتُه عَقِيقَةٌ . و ـــ : الوادي الذي شَقَّهُ السَّيْلُ قديماً فَوَسَّعَهُ . (ج) أَعِقَّةٌ . يقال : سالَ العَقيقُ ؛ أي : سالَ الماءُ في العَقِيقِ . و ـــ : وادٍ بظاهِرِ المدينةِ .

العَقِيقَةُ : شَعْرُ كلِّ مَوْلُودٍ ، من النّاسِ والبهائم ، يَنْبُتُ وهو في بَطْنِ أُمِّه . و ـــ : الذَّبِيحَةُ التي تُذْبَحُ عن المولُودِ يومَ سُبُوعِهِ . (ج) عَقائِقُ .

عقل

عَقَلَ ـِ عَقْلاً : أَدْرَكَ الأَشياءَ على حَقيقَتِها . و ـــ الغلامُ : مَيَّزَ . فهو عاقِلٌ . (ج) عاقِلُونَ ، وعُقَلاءُ . وهي عاقِلَةٌ . (ج) عاقِلاتٌ . وعَواقِلُ . و ـــ الشَّيءَ : فَهِمَهُ وتَدَبَّرَهُ وأَدركه على حَقيقَته . و ـــ الدَّواءُ بَطْنَهُ عَقْلاً : أَمسكه بعد اسْتِطْلاقٍ . و ـــ البعيرَ : ضَمَّ رُسْغَ يَدِه إلى عَضُدِه ، وربطهما معاً بالعِقالِ ليبقى باركاً . و ـــ القتيلَ : أَعْطى وَلِيَّهُ دِيَتَهُ .

العَقْلُ : الإمْساك . و ـــ : النُّهَى . وما يُقابِلُ الغريزَةَ التي لا اختيارَ لها . و ـــ : ما يكونُ به التفكيرُ والاسْتِدْلالُ وتركِيبُ التَّصوُّراتِ والتَّصْدِيقات . و ـــ : ما به يتميَّزُ الحَقُّ من الباطِلِ . و ـــ : القَلْبُ . (ج) عُقُولٌ .

العُقْلَةُ : ما يُرْبَطُ به كالقَيْدِ أو العِقال . (ج) عُقَلٌ . و ـــ في الرِّياضَةِ : قَضِيبٌ من الخَشَبِ أو المَعْدِنِ مشدُود الطَّرَفَيْنِ في حَبْلَيْنِ مُثَبَّتَيْنِ في سَقْفٍ أو خشبة معترضة ، يتعلَّق بها اللاعِبُ ليؤدِّيَ بعضِ التَّمرينات الرِّياضيَّةِ . و ـــ : أُنْبُوبَةٌ بين كَعْبَيْن من قَصَبِ السُّكَّرِ (مو) .

العِقالُ : حَبْلٌ يُرْبَطُ به البَعيرُ في وسَط ذِراعِهِ . و ـــ : جَدِيلَةٌ من الصُّوفِ أو الحرير المُقَصَّبِ تُلَفُّ على الكُوفِيَّةِ فَتَكُونان غِطاءً للرَّأْسِ (مج) . (ج) عُقُلٌ .

العُقّالُ : انْقِباضٌ شديدُ التَّوَتُّرِ ، مُؤْلِمٌ في

بَعْضِ العَضَلاتِ . يُسَبِّبُ وُقُوفَ الحركة وَقْتِياً (مج) .

العاقِلُ : المُدْرِكُ . (ج) عُقَلاءُ ، وعُقَّالٌ وهي عاقِلَةٌ ، وعاقِلٌ . وهُنَّ عَواقِلُ .

العَقُولُ : المُدْرِكُ الفاهِمُ للأُمورِ . و ــ في الطِّبِّ : دَواءٌ يُمسِكُ البَطْنَ أو يَقِفُ الإفرازَ أو يَمْنَعُ النَّزْفَ (مج) .

العَقِيلَةُ : الزَّوْجَةُ الكريمةُ . و ــ : سَيِّدُ القومِ . (ج) عَقائِلُ .

المَعْقِلُ : المَلْجَأُ والحِصْنُ . (ج) مَعاقِلُ .

عَقَّلَ فلاناً : صَيَّرَهُ عاقِلاً .

اعْتَقَلَ لسانُهُ : حُبِسَ عن الكَلامِ . و ــ البعيرَ : عَقَلَهُ . واعْتَقَلَتِ الشُّرْطَةُ المُتَّهَمَ : حَبَسَتْهُ حتى يُحاكَمَ (مح) . واعْتَقَلَ الدَّواءُ بَطْنَهُ : أَمْسَكَهُ .

اعْتُقِلَ الرَّجلُ : حُبِسَ . و ــ لِسانُه : حُبِسَ عن الكلام .

المُعْتَقَلُ : مَكانُ الاعْتِقال .

تَعَقَّلَ الرَّجلُ : تَكَلَّفَ العَقْلَ .

تعاقَلَ الرَّجلُ : أَرى من نفسه العَقْلَ وليس فيه . و ــ القومُ دَمَ القَتِيل : عَقَلُوهُ بينهم .

عقم

عَقِمَتِ المرأةُ أو الرَّجلُ ــَ عُقْماً ، وعَقَماً . **وعَقِمَت** عَقَماً : كان بها أو به ما يَحُولُ دُون النَّسْلِ من داءٍ أو شَيْخُوخَةٍ . **عَقُمَت** المرأةُ و الرَّجلُ ــُ عُقْماً : عَقَما . فهو عَقِيمٌ . (ج) عُقَماءُ . ورجلٌ عَقامٌ : لا يُولَدُ له .

العُقْمُ : حالةٌ تَحولُ دُونَ التَّناسُلِ في الذَّكَرِ والأُنثى (مج) .

عَقَّمَ المرأةَ : جَعَلها عَقيماً . و ــ الشَّيءَ : أَبادَ ما فيه من الجراثِيمِ الضّارَّةِ . يقال : عَقَّمَ الحليبَ . وماءٌ مُعَقَّمٌ (مو) .

التَّعْقِيمُ : عَمَلِيَّةٌ تُؤَدِّي إلى إبادة (البكتريا) وغيرِها من الكائنات الحَيَّة الدَّقِيقة بوَساطة الغَلَيان أو غير ذلك ، كتَعْقِيم المِعدّاتِ الجِراحيَّة أو الأجهزة (البكتريولوجيَّة) (مج) .

عقنقل

العَقَنْقَلُ : الكَثِيبُ العَظيمُ المُتَداخِلُ الرَّمْلِ .

عقي

العِقْيُ : مادَّةٌ لَزِجةٌ سَوْداءُ تَخْرُجُ من بَطْنِ المولُودِ حِينَ يُولَدُ . (ج) أَعْقاءٌ .

العِقْيانُ : الذَّهَبُ الخالِصُ .

عكب

العَكُّوبُ : بَقْلَةٌ بَرِّيَّةٌ ، من الفَصِيلَةِ المُرَكَّبَة ، مشهورةٌ في جبال الشّامِ ، يَتَبَقَّلُونها في الرَّبيع ، وهي تُقلى بالزَّيْتِ أو تُطْبَخُ[1] .

عكبش

عَكْبَشَهُ : شَدَّه وثاقاً . و ــ : أَخَذَهُ وربَطه .

تَعَكْبَشَ فيه الغُصْنُ : نَشِبَ فيه بِشَوْكِهِ .

عكر

عَكِرَ الماءُ و نحوُه ــَ عَكَراً : كَدُرَ . فهو عَكِرٌ ، وهي عَكِرَةٌ . يقال : فلانٌ يَصْطادُ في الماءِ العَكِرِ ؛ أي : يَستَفِيدُ من اضْطِرابِ الأُمُور (مح) .

العَكِرُ : صِفَةٌ للسّائل غير الرّائق الذي يحوي أَجساماً عالِقَةً .

(١) انظر كتاب : أخطاء شائعة في ألفاظ العلوم الزّراعيَّة والنَّباتيَّة (مصطفى الشّهابيّ) .

العَكَرُ : الرّاسِبُ من كُلِّ شيءٍ .
أَعْكَرَ اللَّيْلُ : اشْتَدَّ سَوادُهُ . و ــ الماءَ : جعل فيه العَكَرَ
عَكَّرَ الماءَ : جَعَلَهُ عَكِراً .
اعْتَكَرَ اللَّيْلُ : اشْتَدَّ سَوادُهُ والْتَبَسَ .
تعاكَرَ القومُ : اخْتَلَطُوا في الحرب . و ــ : تشاجَرُوا في الخُصومَةِ .

عكرم

العِكْرِمَةُ : الأُنْثَى من الحَمام .

عكز

عَكَزَ على عُكّازَتِهِ ـُ عَكْزاً : تَوَكَّأَ عليها . و ــ الرُّمْحَ : غَرَزَهُ في الأرض .
العُكّازَةُ : عَصًا يُتَوَكَّأُ عليها . (ج) عَكاكِيزُ ، وعُكّازاتٌ .
العُكّازُ : العُكّازَةُ .
تَعَكَّزَ على عُكّازَتِه : تَوَكَّأَ واعْتَمَدَ عليها .

عكس

عَكَسَ الشَّيءَ ـِ عَكْساً : رَدَّ آخِرَهُ على أَوَّلِهِ ، قَلَبَهُ . يُقال : عَكَسَ الكَلامَ ونحوَه . فهو مَعْكُوسٌ ؛ أي : مَقْلُوبٌ . و ــ فلانٌ على فلانٍ أَمْرَهُ : رَدَّهُ إليه . ويُقال : عَكَسَت الرِّحْلَةُ آثاراً طَيِّبَةً على وُجُوهِ المُشْتَرِكينَ فيها ؛ أي : رَدَّت إلى نفوسِهم آثاراً حميدةً واضِحَةً تَبَيَّنَ تأْثيرُها على وُجُوهِهِم واتَّضَحَ (مح) .
عاكَسَهُ : رادَّهُ ومانَعَهُ .
انْعَكَسَ الضَّوْءُ : ارْتَدَّ ورَجَعَ وانقلب . و ــ الشَّيءُ ارْتَدَّ آخِرُهُ على أَوَّلِهِ . يقال : انعكسَ على العُمَّالِ إهمالُ رُؤَسائِهِم فتهاوَنُوا في

أَعمالِهِمْ ؛ أي : ارتَدَّ إليهم إهمالُ الرُّؤساء فأَثَّرَ فيهم وتبيَّن تأْثيرُه في إهمالهم .
الفِعْلُ المُنْعَكِسُ : تأديةُ وظيفةٍ أو حركةٍ عضليَّة قسريَّة بدفعة من مركز عصبيّ استجابةً لتنبيه مُرسَل من مُحيط هذا المركز .

عكش

عَكَشَ الشَّيءَ ـِ عَكْشاً : جَمَعَهُ .
العَكِشُ : الرَّجلُ الذي لا خَيْرَ فيه . و ــ : الشَّعْرُ الجَعْدُ .
العُكاشَةُ والعُكّاشَةُ : العَنْكَبُوتُ (مؤ) ، وذَكَرُها : العُكّاشُ .
تَعَكَّشَ الشَّعْرُ : تَلَبَّدَ .

عكظ

عُكاظ : مَوْضِعٌ بين نَخْلَة والطّائِف إلى الجنوب مِنْ مَكَّةَ ، كانت تقوم به أَشهرُ أَسواق العَرَبِ ، يَجْتَمِعُ العَرَبُ في هذه السُّوق لِتَناشُدِ الأَشعار والتَّفاخر ، مَرَّةً كُلَّ عامٍ ، من هلال ذي القَعْدَةِ ، وتستمر إلى العِشْرينَ منه .

عكف

عَكَفَ في المَكانِ ـُ عَكْفاً ، وعُكُوفاً : أَقامَ به ، ولَزِمَهُ . و ــ في المَسْجِدِ : أَقامَ بِنِيَّةِ العِبادَةِ . و ــ على الشَّيْءِ : أَقْبَلَ عليه مُواظِباً ، لا يَصْرِفُ عنه وَجْهَهُ . و ــ القومُ حَوْلَهُ ، وبه : اسْتَدارُوا .
العاكِفُ : المُقِيمُ على الشَّيءِ . و ــ : المُلازِمُ لِلعبادَةِ . (ج) عاكِفُونَ ، وعُكَّفٌ ، وعُكُوفٌ .
اعْتَكَفَ في المكانِ : أقام به ولَزِمَهُ . و ــ على الشَّيءِ : عَكَفَ عليه .
الاعْتِكافُ : الإقامة في المسجد على نِيَّة العِبادَةِ .

عكك

العُكَّةُ: آنِيَةُ السَّمْنِ من جِلْدٍ، وهي أَصْغَرُ من القِرْبَةِ. (ج) عُكَكٌ، وعِكاكٌ.

عكم

عَكَمَ المَتاعَ ـِ عَكْماً: شَدَّهُ بِحَبْلٍ أو خَيْطٍ. و ـــ: بَسَطَ ثَوْباً وجَعَلَ فيه المَتاعَ ثُمَّ ضَمَّهُ عليه. و ـــ: جَعَلَهُ في العِدْلِ. و ـــ الدّابَّةَ: شَدَّ عليها العِدْلَيْنِ.

العِكْمُ: الثَّوْبُ والعِدْلُ مادامَ فيهما المَتاعُ. (ج) أَعْكامٌ.

العِكامُ: ما شُدَّ به من حَبْلٍ أو خَيْطٍ. (ج) عُكُمٌ.

العَكّامُ: مَنْ حِرْفَتُه عَكْمُ الأَعْدالِ على الدَّوابِّ.

عَكَّمَ الأَعْدالَ: شَدَّها بالعِكامِ.

عكن

العُكْنَةُ: ما انْطَوَى وتَثَنَّى من لَحْمِ البَطْنِ سِمَناً. (ج) عُكَنٌ.

تَعَكَّنَ البَطْنُ: صار ذا عُكَنٍ.

علب

العُلْبَةُ: قَدَحٌ ضَخْمٌ من خَشَبٍ أو من جِلْدٍ يُحْلَبُ فيه، وقد يكونُ له طَوْقٌ من خَشَبٍ. و ـــ: وِعاءٌ من خَشَبٍ أو وَرَقٍ أو صَفيحٍ مَعْدِنِيٍّ يُحْفَظُ فيه الشَّيءُ. (ج) عُلَبٌ، وعِلابٌ.

العِلْباءُ: (مذ) عَصَبَةٌ مُمْتَدَّةٌ في صَفْحَةِ العُنُقِ وهما عِلْباوانِ وعِلْباءانِ. (ج) العَلابِيُّ.

عَلَّبَ الفاكِهَةَ واللَّحْمَ والخَضْراواتِ ونحوَها: وَضَعَها مَطْبُوخَةً في العُلَبِ لِتُحْفَظَ بطريقةٍ خاصَّةٍ (مج).

المُعَلَّباتُ: المَآكِلُ المَحْفوظَةُ في العُلَبِ (مج).

علج

العِلْجُ: الشَّديد الجافي من الرِّجال. (ج) عُلُوجٌ، وأَعْلاجٌ.

العالِجُ: ما تَراكَمَ من الرَّمْلِ ودَخَلَ بعضُه في بَعْضٍ. (ج) عَوالِجُ. و ـــ: مَوْضِعٌ في البادِيَةِ فيه رَمْلٌ.

عالَجَ الشَّيءَ مُعالَجَةً وعِلاجاً: زاوَلَه ومارَسَهُ. و ـــ المريضَ: داواهُ. و ـــ مادَّةً بمادَّةٍ أُخرى (في الكيمياء): أَجرى بينهما تَفاعُلاً (مج).

العِلاجُ: الدَّواءُ يُداوَى به المريضُ.

اعْتَلَجَ القومُ: اقْتَتَلُوا واصْطَرَعُوا. واعْتَلَجَتْ الأَمواجُ: الْتَطَمَتْ واضْطَرَبَتْ. يقال: اعْتَلَجَ الهَمُّ في صَدْرِهِ.

تَعالَجَ المريضُ: تعاطَى العِلاجَ. و ـــ الرَّجُلانِ: تَقاتَلا.

علجم

العُلْجُومُ: الذَّكَرُ من الضَّفادِعِ والبَطِّ. (ج) عَلاجِيمُ.

علد

العَلَنْدَى: الغَليظُ من كُلِّ شيءٍ. و ـــ: البَعيرُ الضَّخْمُ الطَّويلُ الشَّديد، وكذلك الفَرَس. وهي عَلَنْداةٌ. (ج) عَلانِدُ.

علط

اعْلَوَّطَ البَعيرَ: تَعَلَّقَ بِعُنُقِهِ وعَلاهُ.

و ــ الفَرَسَ : رَكِبَهُ بلا لِجامٍ . و ــ فلانٌ الأَمْرَ : اقْتَحَمَ فيه بلا رَوِيَّةٍ .

علف

عَلَفَ الدّابَّةَ ــِ عَلْفاً : أَطْعَمَها العَلَفَ . فهي مَعْلُوفَةٌ،وعَلِيفٌ . والحيوانُ : مَعْلُوفٌ .
العَلَفُ : ما تُطْعَمُهُ الدّابَّةُ . (ج) عُلُوفَةٌ، وأَعْلافٌ ، وعِلافٌ .
العَلُوفَةُ : العَلَفُ . (ج) عُلُفٌ . و ــ : دابَّةٌ تُعْلَفُ لِلسِّمَنِ ولا تُرْسَلُ للرَّعْيِ .
المَعْلَفُ والمِعْلَفُ : مَوْضِعُ العَلَفِ . (ج) مَعالِفُ .
العَلّافُ : بائِعُ العَلَفِ .
اعْتَلَفَتِ الدّابَّةُ : أَكَلَتِ العَلَفَ .

علق

عَلِقَ الشَّوْكُ الثَّوْبَ ، وبه ــَ عَلَقاً ، وعُلُوقاً : نَشِبَ فيه واسْتَمْسَكَ به . فهو عالِقٌ . و ــ الوَحْشُ بالشبكة عُلُوقاً : تَعَلَّقَ . و ــ فلانٌ فلاناً ، وبه عُلُوقاً ، وعَلاقَةً : تَمَكَّنَ حُبُّهُ من قَلْبِهِ . وعَلِقَتِ المرأةُ عُلُوقاً : حَبِلَتْ .
العَلاقَةُ : الصَّداقَةُ . و ــ : الحُبُّ اللّازِمُ لِلقَلْبِ . (ج) عَلائِقُ .
العِلاقَةُ : ما يُعَلَّقُ به السَّيْفُ ونحوُه .
العِلْقُ : النَّفِيسُ من كُلِّ شيءٍ يَتَعَلَّقُ به القَلْبُ . (ج) أَعْلاقٌ ، وعُلُوقٌ .
العَلَقُ : دُودٌ أَسودُ يَمْتَصُّ الدَّمَ . الواحدةُ : عَلَقَةٌ . و ــ : الدَّمُ الغليظ أو الجامِد . القِطعة منه عَلَقَةٌ .
العَلَقَةُ : طَوْرٌ من أطوار تكوين الجَنين .
العَلِيقُ : ما تُعْلَفُهُ الدّابَّةُ من شَعِيرٍ ونحوِه .
العُلَّيْقُ : نَبْتٌ يَتَعَلَّقُ بالشَّجَرِ ويَتَلَوَّى عليه .
المِعْلاقُ : كُلُّ ما يُعَلَّقُ عليه الشَّيءُ . و ــ : ما عُلِّقَ من لَحْمٍ وعِنَبٍ وغيره .
عَلَّقَ الشَّيْءَ بالشَّيءِ ، وعَلَّقَهُ عليه : وَضَعَهُ عليه . يُقال : عَلَّقَ الثَّوْبَ على المِشْجَبِ . و ــ القاضي الحُكْمَ : لم يَقْطَعْ فيه بِرَأْيٍ . و ــ على كَلامِ غيره : تَعَقَّبَهُ بِنَقْدٍ ، أو بَيانٍ أو تكميلٍ ، أو تصحيحٍ ، أو اسْتِنْباطٍ (مو) . و ــ الرَّجلُ زوجتَه : لم يُطَلِّقْها ولم يُمْسِكْها فهي مُعَلَّقَةٌ . و ــ على البَهِيمَةِ : عَلَفَها العَلِيقَ (مو) .
التَّعْلِيقَةُ : ما يُذْكَرُ في حاشية الكِتابِ من شَرْحٍ وغيره . (ج) تَعالِيقُ . (مو) .
عُلِّقَ فلانٌ امرأةً وعُلِّقَ بها : أَحَبَّها .
المُعَلَّقَةُ : المرأةُ التي لا يُعاشِرُها زَوْجُها ولا يُطَلِّقُها . و ــ : واحِدَةُ المُعَلَّقات ، وهي : قصائِدُ لشعراءَ معروفين في العصر الجاهِلِيّ .
اعْتَلَقَهُ،وبه : أَحَبَّهُ حُبّاً شديداً .
تَعَلَّقَ الشَّوْكُ بالثَّوْبِ : نَشِبَ فيه واسْتَمْسَكَ . و ــ الوَحْشُ أو الظَّبْيُ بالحِبالَةِ : وَقَعَ فيها وأَمْسَكَتْهُ . و ــ فلانٌ فلاناً ، وبه : أَحَبَّهُ .

علقم

العَلْقَمُ : الحَنْظَلُ : نَباتٌ معمّر من الفصيلة القرعيَّة منبسط مَدّاد ذو جَذْرٍ متعمّق في الأرض ، زَهْرُه أصفرُ ، وثمره لُبِّيٌّ كُرَوِيٌّ . و ــ : كل شيءٍ مُرّ . والعَلْقَمَةُ : القِطعةُ من العَلْقَم . و ــ : المَرارَةُ .

علك

عَلَكَ العِلْكَ ــُ عَلْكاً : مَضَغَهُ وأَدارَهُ في فَمِهِ .

و ــ الفرسُ اللِّجامَ : لاكَهُ وحَرَّكَهُ في فَمِهِ .

العَلِكُ ــ شيءٌ عَلِكٌ : لَزِجٌ .

العِلْكُ : كُلُّ صَمْغٍ يُعْلَكُ فلا يَذُوبُ . (ج) عُلُوكٌ ، وأَعْلاكٌ . واحدتُه : عِلْكَةٌ .

علل

عَلَّ فلاناً ــُ عَلّاً : سقاه ثانيةً ، أو تِباعاً .

عَلَّ ــِ عَلاً ، وعَلَلاً ، وتَعِلَّةً : شَرِبَ ثانِيَةً أو تِباعاً . و ــ فلانٌ عَلّاً : مَرِضَ . فهو عَلِيلٌ . (ج) أَعِلّاء .

عُلَّ الإنسانُ عِلَّةً : مَرِضَ . فهو مَعْلُولٌ ، وعَلِيلٌ .

التَّعِلَّةُ : ما يُتَعَلَّلُ به مِنْ طعامٍ وغيرِهِ .

العَلَلُ : الشُّرْبُ الثّاني .

العَلَّةُ : الضَرَّةُ . (ج) عَلّاتٌ . وبَنُو العَلّاتِ : بَنُو رَجُلٍ واحِدٍ من أُمَّهاتٍ شَتَّى ، ويُقابِلُهُمْ بَنُو الأَخْيافِ ، وهم بَنُو الأُمِّ الواحِدة من آباءٍ شَتَّى .

العِلَّةُ : المَرَضُ الشّاغِلُ . (ج) عِلّاتٌ وعِلَلٌ . و ــ من كُلِّ شيءٍ . سَبَبُهُ . (ج) عِلَلٌ . و ــ : العُذْرُ . والعِلّاتُ : الحالات المختلفة والشُّؤُونُ المتنوِّعة . يقال : جَرى هذا الأمْرُ على عِلّاتِهِ ؛ أي : على كُلِّ حالٍ .

وحُروفُ العِلَّةِ : الواو ، والياء ، والألف المنقلبة عن أَحَدِهما[1] .

العُلالَةُ : ما يُتَلَهَّى به . و ــ : البقيَّةُ من كلِّ شيءٍ .

العَلِيلُ : المَرِيضُ . والنَّسِيمُ العَلِيلُ اللَّيِّنُ الهُبُوبِ .

أَعَلَّ القومُ : شَرِبَتْ إِبِلُهُم العَلَلَ . و ــ اللَّهُ فلاناً : أَصابَه بِعِلَّةٍ ؛ أي : مَرَضٍ فهو مُعَلٌّ .

و ــ الشَّيءَ : جَعَله ذا عِلَّةٍ .

الإِعْلالُ : تغييرُ الحرفِ بقَلْبٍ أو تَسْكِينٍ أو حَذْفٍ .

عَلَّلَ فلاناً بطعامٍ أو حديثٍ : شَغَلَهُ به ولَهّاهُ . و ــ الشَّيءَ : بَيَّنَ عِلَّتَهُ وأَثبتَه بالدَّليل . و ــ الشّارِبَ : سَقاهُ مرَّةً بعد أُخرى . و ــ فلاناً : عالَجَهُ من عِلَّتِهِ . فهو مُعَلَّلٌ .

اعْتَلَّ الرَّجلُ : مَرِضَ . واعْتَلَّتِ الرِّيحُ : كانت لَيِّنَةَ الهُبُوبِ . و ــ فلانٌ بالأَمْرِ : تَشاغَلَ به وتَلَهَّى . و ــ فلانٌ : تَمَسَّكَ بحُجَّتِهِ . واعْتَلَّتِ الكلمةُ : كانَ بها حرفُ عِلَّةٍ . فهي مُعْتَلَّةٌ .

تَعَلَّلَ بالحُجَّةِ : تَمَسَّكَ بها . و ــ بالأَمرِ : تشاغَلَ وتَلَهَّى أو اكْتَفَى به .

علم

عَلِمَ الشَّيْءَ ــَ عِلْماً : عَرَفَه وتَيَقَّنَهُ . فهو عالِمٌ ، وعَلِيمٌ . (ج) عُلّامٌ ، وعُلَماءُ . وإذا كانَ (عَلِمَ) ، بمعنى اليقين تَعَدَّى إلى مَفْعُولَيْنِ (علمتُ الشَّيءَ حاصِلاً) وإذا كانَ بمعنى (عَرَفَ) تَعَدَّى إلى مَفْعُولٍ واحِدٍ ﴿لا تعلمونَهُم اللهُ يَعْلَمُهُمْ[1]﴾ وإذا دخلت الهمزةُ على (عَلِمَ) المتعدي إلى مفعولين . زادته مفعولاً ، فتعدَّى إلى ثلاثة مفاعيل ؛ نحو : أعلمتُ خالداً الخبرَ صحيحاً .

و ــ الشَّيءَ ، وبه : شَعَرَ به ودَرَى : ﴿قالَ يا لَيْتَ قَوْمي يَعْلَمُونَ بما غَفَرَ لي رَبّي[2]﴾ . يقال : لا أَعْلَمُ أَجاء أم لا .

العِلْمُ[3] : إدْراكُ الشَّيءِ بِحَقيقَتِه . و ــ : مَعْرِفَةٌ مُنَظَّمَة تدور حول موضوعٍ مُعَيَّنٍ وتَقُومُ على

---

(١) (المَتْنُ) .

(١) الأنفال / ٦٠ / . (٢) يس / ٢٦ / .

(٣) مصطلحات الفلسفة ص ٦١٩ .

مَنْهَجٍ مُقَرَّرٍ وتؤدِّي إلى نتائج وقوانين متطابقة . (ج) عُلُومٌ . وعلومُ العربيَّة : العلوم المتعلِّقة باللغة العربيَّة كالنَّحو والصَّرف وغيرهما .

العَلَمُ : العَلامَةُ والأَثَرُ . و ـــ : الجَبَلُ . و ـــ : ما يُعْرَفُ به الشَّيءُ ، أو الشَّخْصُ كَعَلَمِ الطَّرِيق وعَلَمِ الجيش . و ـــ الرّايَةُ . و ـــ : سيِّدُ القومِ . (ج) أَعْلامٌ .

العالَمُ : الخَلْقُ كُلُّهُ . وكُلُّ صِنْفٍ من أَصْنافِ الخَلْقِ عالَمٌ ، كعالَمِ الحَيَوانِ ، وعالَمِ النَّباتِ . (ج) عَوالِمُ، وعالَمُونَ .

العَلامَةُ : السِّمَةُ والأَمارَةُ والدَّليلُ . (ج) عَلاماتٌ،وعَلامٌ . و ـــ : ما يُنْصَبُ في الطَّرِيق فيُهْتَدَى به . و ـــ (في الطِّبِّ) : ما يكشِفُهُ الطَّبِيبُ الفاحِصُ من دَلالاتِ المَرَضِ (مج) .

العَلِيمُ : الكثيرُ العِلْمِ . (ج) عُلَماءُ . و ـــ : من أسمائِه تَعالى .

العَلّامُ و العَلّامَةُ : الكثيرُ العِلْمِ .

المَعْلَمُ : ما يُسْتَدَلُّ به على الطَّرِيق من أَثَرٍ ونَحْوِهِ . (ج) مَعالِمُ .

العُلْمَةُ : شَقٌّ في الشَّفَةِ العُلْيا للإِنْسانِ .

الأَعْلَمُ : الذي انْشَقَّتْ شفتُهُ العليا ، وهي عَلْماءُ . (ج) عُلْمٌ .

العَلْمانِيّ : مَنْ يُعْنى بشُؤُونِ الدُّنيا ، نسبةً إلى العَلْمِ بمعنى العالَمِ ، وهو خِلاف الدِّينِيّ .

العَيْلَمُ : الضَّبُعُ الذَّكَرُ . (ج) عَيالِمُ .

أَعْلَمَ فلاناً الخبرَ ، وبه : أَخْبَرَهُ به . و ـــ نَفْسَه أو فَرَسَه : جَعَلَ له أو لها عَلامَةً في الحَرْبِ . ويقال : أَعلم الثوبَ ؛ أي : جَعَلَ فيه علامةً . و ـــ على مَوْضِع كذا من الكِتاب ؛ أي : وَضَعَ عليه عَلامَةً .

المُعْلَمُ : الفارِسُ الذي جَعَلَ لنفسه علامةَ الشُّجعانِ في الحَرْبِ .

عَلَّمَ له عَلامَةً : جَعَلَ له أَمارَةً يَعْرِفُها . و ـــ فلاناً العِلْمَ أو الصَّنْعَةَ وغيرَها تَعْلِيماً،وعِلاماً : جعله يَتَعَلَّمُهُ .

المُعَلِّمُ : مَنْ يَتَّخِذُ مِهْنَةَ التَّعْلِيمِ . و ـــ : مَن يُمارِسُ إحدى المِهَنِ اسْتِقْلالاً (مو) . (ج) مُعَلِّمُونَ .

تَعَلَّمَ الأَمْرَ : عَرَفَهُ وأَتْقَنَهُ فهو مُتَعَلِّمٌ . وتَعَلَّمْ « بصِيغَةِ الأَمْرِ » بمعنى : اعْلَمْ يتعدَّى إلى مَفْعُولَيْنِ : (فقُلْتُ تَعَلَّمْ أنَّ لِلصَّيْدِ غِرَّةً) .

تَعالَمَ : أَظْهَرَ العِلْمَ . و ـــ النّاسُ الأَمْرَ : عَلِموه . و ـــ فلانٌ على زُمَلائه : تَباهَى وتَفاخَرَ بالعِلْمِ (مج) .

استعلم فلاناً الخبرَ : اسْتَخْبَرَهُ إيّاهُ .

علن

عَلَنَ الأَمْرُ ـُ عُلُوناً : شاعَ وظَهَرَ . و ـــ : خلاف خَفِيَ .

عَلِنَ الأَمْرُ ـَ عَلَناً ، وعَلانِيَةً : عَلَنَ فهو عَلِنٌ.

العَلانِيَةُ : خِلافُ السِّرِّ . ورجل عَلانِيَةٌ . ظاهِرٌ أَمْرُهُ . جمعُه عَلانُونَ .

العَلانِيُّ ــ رَجُلٌ عَلانِيٌّ : ظاهِرٌ أَمْرُهُ . (ج) عَلانِيُّونَ .

العُلَنَةُ : مَنْ لا يكتُم سِرّاً أَبداً .

أَعْلَنَهُ وأَعْلَنَ به : أَظْهَرَهُ وجَهَرَ به . ويُقال : أَعْلَنَ إليه،وله الأَمْرَ .

الإِعْلانُ : الإِظْهارُ والمُجاهَرَةُ . و ـــ : إظهارُ الشَّيءِ بالنَّشْرِ عنه في الصُّحُفِ ونحوِها (مح) .

عالَنَهُ عِلاناً ومُعالَنَةً : أَعْلَنَ كُلٌّ منهما لصاحِبِه ما في نفسه .

علهز

العِلْهِزُ : طَعامٌ من الدَّمِ والوَبَرِ كانَ يُتَّخَذُ في المَجاعَةِ .

علو

عَلا الشَّيءُ أو النَّهارُ ـُ عُلُوّاً : ارْتَفَعَ . فهو عالٍ ، وعَلِيٌّ . و ـــ فلانٌ في الأَرْضِ : تَكَبَّرَ وتَجَبَّرَ . و ـــ كعبُهُ في العِلْمِ ونحوِه : ارتفعَ قَدْرُه فيه . و ـــ فلانٌ الجَبَلَ ، وفي الجَبَلِ ، وعلى الجَبَلِ : صَعِدَهُ و ـــ الدّابَّةَ : رَكِبَها . و ـــ فلاناً بالسَّيْفِ : ضَرَبَهُ به . و ـــ فلاناً : غَلَبَهُ .

عَلِيَ ـَ عَلاءً : ارْتَفَعَ . و ـــ فلانٌ في المَكارِمِ : شَرُفَ فهو عَلِيٌّ .

العُلا والعَلاءُ : الرِّفْعَةُ والشَّرَفُ وأبو العَلاء : كُنْيَةُ الشّاعر المَعَرِّيّ المعروف .

عُلُوُ الشَّيْءِ ، وعَلْوُهُ ، وعِلْوُهُ : أَرْفَعُهُ (نَقيض سِفْلِه) .

العُلُوُّ : الارتفاعُ . و ـــ : العَظَمَةُ والتَّجَبُّرُ . ﴿تلك الدّارُ الآخِرةُ نجعَلُها للذين لا يُريدونَ عُلُوّاً في الأرض[1]﴾ .

عَلُ : اسم بمعنى (فوق) ، فإن أُريدَ به المعرفةُ كان مَبْنِيّاً على الضَّمِّ نحو : (أَتَيْتُهُ مِن عَلُ) . وإنْ أُريدَ به النَّكِرَة كانَ مُعْرَباً مجروراً بمن نحو : (أَتَيْتُهُ من عَلٍ) .

العِلاوَةُ من كُلِّ شيءٍ : ما زادَ عليه . و ـــ للعامِلِ والمُسْتَخْدَمِ : ما يُزادُ على مُرَتَّبِهِ الأَصْلِيِّ . (ج) عِلاوات ، وعَلاوَى .

العالِي : المُرْتَفِعُ . ويقال : فلانٌ عالي الكَعْبِ ؛ أي : شَرِيفٌ .

العالِيَةُ : مؤنَّث العالي . و ـــ : القِسْمُ الذي يَلِي السِّنانَ من القناة . (ج) العَوالِي .

العُلْوِيُّ ـــ شِعْرٌ عُلْوِيٌّ : عالي الطَّبَقَةِ .

العَلِيُّ : المُرْتَفِعُ . و ـــ : الرَّفيعُ القَدْرِ الشَّريف . (ج) عِلْيَة ، وعَلِيُّونَ . يقال : هم من عِلْيَةِ النّاسِ ؛ أي : من أَشرافهم العالِين . والنِّسبة إلى عَلِيٍّ : عَلَوِيٌّ .

الأَعْلَى : نقيض الأَسفل . والأُنثى : عُلْيا . « اليَدُ العُليا خيرٌ من اليَدِ السُّفْلَى » . (ج) عُلًا . الأَعْلَى (في الحِسِّيّ) إنْ كان للعاقل جمعُه الأَعْلَوْنَ أو الأَعالي ، وإنْ كان لغير العاقل فجمعه الأَعالي .

العَلْياءُ : المَكانُ المُشْرِفُ كرأس الجبل وغيره . و ـــ : الشَّرَفُ .

المَعْلاةُ : الرِّفْعَةُ والشَّرَفُ . (ج) مَعالٍ . والمَعالِي : الدَّرَجاتُ الرَّفيعة . ومَعالي الأُمور : أعالِيها .

العُلِّيَّةُ : الغُرفَةُ في الطَّبَقاتِ العُلْيا من الدّار . (ج) عَلالِيّ .

العِلِّيُّ : أعلى مَكانٍ وأعلى درجة . (ج) عِلِّيُّون . والعِلِّيُّونَ : اسمٌ لأعلى الجَنَّةِ .

أَعلَى الشَّيءَ : رَفَعَهُ وجَعَلَهُ عالِياً . و ـــ الجبلَ وغيرَه : صَعِدَهُ .

عَلَّى الشَّيءَ تَعْلِيَةً : رَفَعَهُ وجَعَلَهُ عالياً . و ـــ المَتاعَ عن الدّابَّةِ : نَزَّلَهُ عنها .

المُعَلَّى ـــ يُقال : لفلانٍ القِدْحُ المُعَلَّى ؛ أي : النَّصيبُ الوافِرُ .

اعْتَلَى النَّهارُ : ارْتَفَعَ . و ـــ فلانٌ الجَبَلَ وغيرَهُ : رَقِيَهُ وصَعِدَهُ . و ـــ فلاناً : قَهَرَهُ . و ـــ الدّابَّةَ : رَكِبَها .

(١) القصص /٨٣/ .

تَعَلَّى الشَّيءُ : ارْتَفَعَ . و ــ الرَّجلُ : عَلا في مُهْلَةٍ ،وتَدَرَّجَ في الارتفاعِ . و ــ عنه : تَرفَّعَ عليه .

تَعالَى فلانٌ تَعالِياً : ارْتَفَعَ . و ــ : تَرفَّعَ وتَنَزَّهَ ﴿سبحانه وتعالى عَمّا يَصِفُونَ[1]﴾ . ويُقال : تَعالَ إلينا بمعنى أَقْبِلْ . وتتصل به الضَّمائِرُ فَيبقى على فَتْحِهِ ، فيقال : تَعالَ يا رَجُلُ ، وتَعالَيا يا رَجُلانِ ، وتَعالَوْا يا رِجالُ ، وتعالَيْ يا فَتاةُ ، وتَعالَيْنَ يا نِساءُ .

اسْتَعْلَى النَّهارُ : ارْتَفَعَ . و ــ فلانٌ : تَدَرَّجَ في الارْتِفاعِ . و ــ الجبلَ وغيرَهُ : عَلاهُ . و ــ فلاناً ، وعليه : غَلَبَهُ وقَهَرَهُ .

اعْلَوْلَى الجبلَ : رَقِيَهُ وصَعِدَهُ .

علي

عَلى : حرف جَرٍّ بمعنى فوق . من معانيها : الاستعلاء حقيقةً ،نحو : ﴿وعلى الفُلْكِ تُحْمَلُونَ[2]﴾ . أو مَعْنَوِيّاً نحو : ﴿فَضَّلْنا بعضَهم على بَعْضٍ[3]﴾ . وتأتي : اسم فِعْل أمرٍ نحو : عليكَ خالداً ؛ أي : الْزَمْهُ .

عمد

عَمَدَ السَّقْفَ ــِ عَمْداً : أقامَهُ بِعِمادٍ ودَعَمَهُ . و ــ الشيْءَ ، ولِلشَّيء ، وإلى الشَّيءِ : قَصَدَ فعلَه . و ــ المرضُ فلاناً : أَضْناهُ وأَوْجَعَهُ . يقال : عَمَدَهُ الشَّوْقُ . فهو مَعْمُودٌ ، وعَمِيدٌ . و ــ إلى الرَّجل : قَصَدَهُ .

العَمْدُ : القَصْدُ . يُقال : فَعَلَهُ عَمْداً ، وعَنْ عَمْدٍ ؛ أي : عن قَصْدٍ ، لا خَطَأً ولا عن طَريق المُصادَفَةِ . والقَتْلُ العَمْدُ : أن يَتَعَمَّدَ القاتِلُ القَتْلَ بِسلاحٍ وما يَجْرِي مَجْراهُ . والقَتْلُ شِبْهُ العَمْدِ : أن يَتَعَمَّدَ قَتْلَهُ بآلةٍ لا تَقْتُلُ غالِباً .

العُمْدَةُ : ما يُعْتَمَدُ عليه . (ج) عُمَدٌ .

العَمُودُ : ما يَقُومُ عليه البَيْتُ وغيرُهُ . (ج) أَعْمِدَةٌ ، وعَمَدٌ ، وعُمُدٌ . والعَمُودُ الفقريُّ : عِظامُ الفقرات الممتدَّة من أَسفل الرَّأْسِ إلى آخِرِ الظَّهْرِ ،وفيه النُّخاعُ الشَّوْكِيُّ . والعَمُودُ (في الهندسة) : مُستقيم يَصْنَعُ مع مستقيم آخَرَ زاويتين قائمتين . وعَمُودُ الأَمْرِ : قِوامُهُ الذي لا يَستقيمُ إلاّ به . وعَمُودُ الشِّعْرِ : طريقتُه الموروثة عن العرب في وزنه وقافيته وأُسلوبه .

العِمادُ : خَشَبَةٌ تقومُ عليها الخَيْمَةُ . و ــ : كُلُّ ما رَفَعَ شيئاً وحَمَلَهُ . ويقال : فلان رَفِيعُ العِمادِ ؛ أي : شريفٌ . و ــ : رتبة عسكريَّة . (ج) عُمُدٌ .

العِمادَةُ : مَنْصِبُ العَمِيدِ في الجامعة (مح) .

العَمِيدُ : عَميدُ القومِ : سَيِّدُهُم . و ــ : مُدير الكُلِّيَّةِ في الجامعة . و ــ :رتبة عسكريَّة . و ــ : الشَّديدُ الحُزْنِ . و ــ : الذي هَدَّهُ العِشْقُ . و ــ : الذي لا يستطيع الجلوسَ من مرضه حتى يُعْمَدَ من جوانبه بالوسائد .

أَعْمَدَ الشَّيءَ : جَعَلَ تحتَهُ عِماداً .

عَمَّدَ الخَيْمَةَ : نَصَبَها بالعِمادِ . و ــ القومُ فلاناً : جعلوه عميداً عليهم ، أو عُمْدَةً لهم (مح) . و ــ الطِّفْلَ (عند المسيحيِّين): غَسَلَهُ بماء المعموديَّةِ فهو مُعَمَّدٌ .

انْعَمَدَ الشَّيءُ : قامَ على عِمادٍ يَعْتَمِدُ عليه .

اعْتَمَدَ الشَّيءَ ، وعليه : اتَّكَأَ . و ــ فلاناً

(١) الأنعام /١٠٠/

(٢) المؤمنون /٢٢/ .

(٣) الإسراء /٢١/ .

وعليه في الأَمْرِ : اتَّكَلَ عليه . و ــ الشَّيءَ : قَصَدَهُ . ويقال : اعْتَمَدَ الرَّئيسُ الأَمْرَ : وافَقَ عليه ، وأَمَرَ بإنْفاذِهِ (مح) .

تَعَمَّدَ الشَّيءَ ، وله : قَصَدَهُ ﴿وليسَ عليكم جُناحٌ فيما أَخْطَأْتُمْ به ولكنْ ما تَعَمَّدَتْ قُلُوبُكُمْ[1]﴾ .

عمر

عَمَرَ الرَّجُلُ ـُ عَمْراً : عاشَ زَماناً طويلاً . و ــ المالُ : صارَ كثيراً وافِراً . و ــ المنزلُ بأَهله : كانَ مسكوناً بهم . فهو عامِرٌ . و ــ فلانٌ المنزلَ : سَكَنَهُ . فهو مَعمورٌ . و ــ الدّارَ : بناها . فهي معمورةٌ . والاسمُ العِمارَة . و ــ بالمكانِ : أَقامَ . و ــ اللَّهُ فلاناً : أَبقاهُ وأَطالَ حياتَهُ . و ــ اللَّهُ بِكَ مَنْزِلَكَ عِمارَةً : جعلَه عامِراً آهِلاً بك . فهو عامِرٌ . و ــ المالَ عُمُوراً ، وعُمْراناً : أَحْسَنَ القيامَ عليه .

عَمِرَ ـَ عَمَراً ، وعُمْراً : طالَ عُمْرُهُ . فهو عامِرٌ (وبه سُمِّيَ تفاؤلاً) .

عَمُرَ المالُ ـُ عَمارَةً : صارَ كثيراً وافِراً . فهو عَمِيرٌ .

العَمْرُ : مُدَّةُ الحياةِ . (ج) أَعْمارٌ . و ــ : الدَّيْنُ . ويُقال في القَسَمِ : لَعَمْري ؛ أي : لَدِيني . ولَعَمْرُكَ لأَفْعَلَنَّ كذا ؛ أي : وحَياتِكَ وبَقائِكَ . و (عَمْرَكَ اللَّهَ) تأتي بمعنى سألتُ اللَّهَ أن يُطيلَ عمرَكَ ، وهو منصوبٌ انتصابَ المَصادِرِ . وإذا أدخلتَهُ اللامَ وقلتَ : (لَعَمْرُ اللهِ) رفعته بالابتداءِ . والخبرُ مَحْذُوفٌ ، والتَّقدير : لعمرُ اللهِ قَسَمِي .

العُمْرُ : مُدَّةُ الحياة . (ج) أَعْمارٌ .

(١) الأحزاب /٥/ .

العُمْرانُ : البُنْيانُ . وعِلْمُ العُمْرانِ (عند ابن خُلْدون) : عِلْمُ الاجْتِماعِ .

العُمْرَةُ : أَفْعالٌ مَخْصُوصَةٌ تُسَمَّى بالحجِّ الأَصْغَرِ ، وأَفعالُها أَرْبَعَةٌ : الإِحْرامُ ، والطَّوافُ ، والسَّعْيُ بين الصَّفا والمَرْوَةِ ، والحَلْقُ . وليسَ لها وَقْتٌ مُعَيَّنٌ ، ولا وُقُوفٌ بِعَرَفَة . (ج) عُمَرٌ .

العَمْرَةُ : كُلُّ شيءٍ على الرَّأْسِ من عِمامَةٍ وقلنسوةٍ ونحوهما . و ــ : أعمالُ الإصلاح والترميم . يقال : المَنْزِلُ يحتاجُ إلى عَمْرَةٍ . (مج) .

العِمارَةُ : نقيض الخَراب . و ــ : البُنْيان . و ــ : مبنى ضَخْمٌ شاهِقٌ يتألَّف من طَبَقاتٍ وشُقَقٍ (مج) . (ج) عَمائِرُ . وفَنُّ العِمارَةِ : فَنُّ تشييدِ المَنازِلِ ونَحْوِها وتزيينِها وَفْقَ قَواعد مُعَيَّنَة . والعِمارَةُ : إحياءُ الأَرضِ وتسميدُها ؛ أي : إضافة المواد المخصبة إليها لتزداد غلَّتُها[1] .

العُمارَةُ : أُجْرَةُ البَنّاءِ .

العامِرُ : المُقِيمُ . (ج) عُمّارٌ . ومَكانٌ عامِرٌ : مَعْمُورٌ . وأُمُّ عامِر : الضَّبُعُ .

المَعْمُورُ : الآهِلُ بالسُّكّانِ .

العَمّارُ : الكثيرُ الصَّلاةِ والعِبادَةِ .

المِعْمارُ : المُهَنْدِسُ الذي يُمارِسُ مِهْنَةَ العِمارَةِ (مو) . والمِعْمارِيُّ : المُخْتَصُّ بِفَنِّ البِناءِ . (مح) .

المَعْمَرُ : المَنْزِلُ الكثيرُ الماءِ والكَلأِ والنّاسِ يُقامُ فيه .

المَعْمُورَةُ : الدّارُ المَبْنِيَّةُ . و ــ : الدّارُ المَسْكُونَةُ . و ــ : ما عُمِّرَ من الأَرْضِ .

العُمَرانِ : أَبو بكرٍ وعُمَرَ رضي الله عنهما .

(١) انظر : أخطاء شائعة في ألفاظ العلوم الزِّراعيَّة والنَّباتيَّة (مصطفى الشهابيّ) .

أَعْمَرَ فلاناً المَكانَ : جَعَلَهُ يَعْمُرُهُ . و ــ اللَّهُ بكَ المَنْزِلَ : جعلَه آهِلاً .

عَمَّرَ اللهُ فلاناً : أَطالَ عُمْرَهُ . فهو مُعَمَّرٌ . و ــ المَنْزِلَ : جَعَلَهُ آهِلاً . ويُقال : عَمَّرَ اللهُ بكَ مَنْزِلَكَ . و ــ الأَرْضَ : بنى عليها وأَهَّلَها[1] .

عُمِّرَ فلانٌ : عاشَ طويلاً . فهو مُعَمَّرٌ .

اعْتَمَرَ : أَدَّى العُمْرَةَ . فهو مُعْتَمِرٌ . و ــ : لَبِسَ العَمْرَةَ (العِمامَة) .

اسْتَعْمَرَهُ في المَكانِ : جَعَلَهُ يَعمُرُهُ ﴿هو أَنْشَأَكُمْ من الأَرْضِ واسْتَعْمَرَكُمْ فيها[2]﴾ . واسْتَعْمَرَتْ دولةٌ دولةً أخرى : فَرَضَتْ عليها سيادَتَها واسْتَغَلَّتْها (مح) .

الاسْتِعمار : استعمال دولةٍ حَقَّ السِّيادةِ على إقليم خارج حدود أَراضيها . و ــ : تعمير بعض المناطق التي تنقصها الأَيدي العاملة .

المُسْتَعْمَرَةُ : إقليم يحكمه أَجنبيٌّ يتوطَّنُهُ أو يستغلُّه اقتصاديّاً أو عسكريّاً (مج) .

عمش

عَمِشَتْ عينُه ـَ عَمَشاً : ضَعُفَ بَصَرُها مع سَيَلانِ دَمْعِها في أكثرِ الأوقاتِ . فهو أَعْمَشُ ، وهي عَمْشاءُ . (ج) عُمْشٌ .

عمق

عَمُقَتِ البِئْرُ ـُ عَماقَةً ، وعُمْقاً : بَعُدَ قَعْرُها . فهي عَمِيقَةٌ . (ج) عُمُقٌ . و ــ الفِكْرَةُ : بَلَغَت أَقصى الأَمْرِ وكُنْهه . وعَمُقَ المكانُ والطَّريقُ : بَعُدَ ، أَو طالَ .

العُمْقُ والعُمُقُ : البُعْدُ إلى أَسْفَل . و ــ : مابَعُدَ من أَطراف الصَّحارَى . وأَعماقُ الأَرض : نواحيها . و ــ (في الهندسة) : بُعْدٌ رَأْسِيٌّ تحت المستوى الذي يُتَّخَذُ مبدأً للقياسِ . (مج) .

عَمَّقَ البِئْرَ : جَعَلَها عَميقَةً . و ــ النَّظَرَ في الأُمورِ : بالَغَ .

تَعَمَّقَ في الأَمْرِ أو البحث أو الرَّأْيِ : دَقَّقَهُ واسْتَقْصاهُ . وبالَغَ في بَحْثِهِ والنَّظرِ فيه .

عمل

عَمِلَ ـَ عَمَلاً : مَهَنَ وصَنَعَ و ــ : فَعَلَ فِعْلاً عن قَصْدٍ . و ــ للحاكم على بلادٍ : كانَ عامِلاً له عليها . و ــ على الصَّدَقَةِ : سَعَى في جَمْعِها فهو عامِلٌ . و ــ على كذا : تَوَلّاهُ . وعَمِلَت الكلمةُ في الكلمةِ : أَحدثت فيها نوعاً من الإعراب .

العَمَلُ : المِهْنَةُ . و ــ : الفِعْلُ بقَصْدٍ . و ــ (في الاقتصادِ) : مجهود يبذله الإنسانُ لتحصيل منفعة . (ج) أعمالٌ . وأعمالُ المَرْكَزِ : مايكونُ تحت حُكْمِهِ ويُضافُ إليه .

العَمَلِيُّ : المنسوب إلى العَمَلِ ، وهو خِلافُ النَّظَرِيّ .

العَمْلَةُ : الفَعْلَةُ المُنْكَرَةُ ، كالسَّرِقَةِ والخِيانة .

العُمْلَةُ : أُجرة العَمَلِ . و ــ : ما يتعامَلُ به النّاسُ من نُقُودٍ (مو) .

العامِلُ : مَنْ يَعْمَلُ في مِهْنَةٍ أو صَنْعَةٍ . و ــ : كُلُّ مَنْ يَعْمَلُ بيده . و ــ : الذي يتولَّى أُمُورَ الرَّجُلِ في مالِه ومِلْكِهِ وعَمَلِهِ . و ــ : الوالي . (ج) عُمّالٌ ، وعَمَلَةٌ . و ــ من الرُّمْحِ : أَعلاهُ مِمّا يلي السِّنان بقليل . و ــ : الباعِثُ أو المُؤَثِّرُ في الشَّيء . (ج)

(١) تقول العامَّة : عَمَّرَ بمعنى بَنَى . والعَمّارُ : البانِي . وقد أجازَه صاحِبُ الشِّفاء على سبيل المجاز (المتن) .
(٢) هود /٦١/ .

عَوامِل . يقال : كثرة الإنتاج من عَوامِلِ الرَّخاء .

العامِلَةُ : مؤنث العامِلِ . (ج) عامِلاتٌ . و ــ : ما تستعمل في الحرث والدِّياسة والسَّقْي من البقر والإبل . (ج) عَوامِلُ .

العِمالَةُ : حِرْفَةُ العامِلِ .

العُمالَةُ : أجر العملِ .

العَمّالُ : الكثيرُ العَمَلِ أو الدّائب عليه . وهي عَمّالَةٌ .

العَمِيلُ : مَنْ يُعامِلُ غيرَهُ في شَأْنٍ من الشُّؤُون . و ــ : وَكِيلُ التّاجِرِ في الجِهات . (ج) عُمَلاء .

العُمُولَةُ : مايأْخُذُهُ السِّمْسارُ أو المَصْرِفُ أَجْراً له على قيامِه بمعامَلَةٍ ما (مج) .

العَمَلِيَّةُ : جُمْلَةُ أَعْمالٍ تُحْدِثُ أَثَراً خاصّاً . والعَمَلِيَّةُ في الطِّبِّ : الإجراءُ الجراحِيّ . و ــ في البيانات العسكريّة : إجراءٌ قِتالِيٌّ يَتَصَدَّى فيه الجُنُودُ للعدوِّ ويرفعون راية أمَّتهم عالِياً . و ــ في الرِّياضيّات : عَمَلٌ ذِهْنِيٌّ ، وارتباطاتٌ رياضِيَّةٌ . (مح) .

المَعْمَلُ : مَكانٌ يَجْمَعُ العُمّالَ وآلاتِ العَمَلِ (ج) مَعامِلُ .

أَعْمَلَهُ : جَعَلَهُ عامِلاً . وأَعْمَلَ آلَتَهُ أو رَأْيَهُ : عَمِلَ به . و ــ ذِهْنَهُ في كذا : شَغَلَهُ به وفَكَّرَ فيه .

عَمَّلَهُ على البلدِ : ولّاهُ عَمَلَهُ .

عامَلَهُ : تَصَرَّفَ مَعَهُ في بَيْعٍ ونحوِهِ .

المُعامَلاتُ : الأَحْكامُ الشَّرْعِيَّةُ المتعلِّقة بأَمْرِ الدُّنْيا كالبيعِ والشِّراء وغيرهما .

اعْتَمَلَ الرَّجلُ : عَمِلَ لِنَفْسِهِ .

تَعَمَّلَ الرَّجلُ لكذا : تَكَلَّفَ العَمَلَ .

تَعامَلا : عامَلَ كُلٌّ منهما الآخَرَ .

اسْتَعْمَلَهُ الحاكِمُ على كذا : ولّاهُ . واسْتَعْمَلَ فلاناً : سأَله أن يَعْمَلَ له . و ــ آلَتَهُ أو رَأْيَهُ : عَمِلَ به .

المُسْتَعْمَلُ من الثِّياب ونحوِها : ما يُقابِلُ الجَدِيدَ .

عملس

العَمَلَّسُ : القَوِيُّ على السَّيْرِ السَّرِيع . و ــ : الخبيث من الذِّئاب والكلاب .

عملق

العِمْلاقُ : الذي يَفُوقُ جِنْسَهُ في الطُّولِ والضَّخامَةِ . (ج) عَمالِيقُ ، وعَمالِقَةٌ . والعَمالِقَةُ : قومٌ من وَلَدِ عِمْليق بن لاوَذ بن إرَم ابن سام بن نوح عليه السَّلام . تَفَرَّقُوا في البلادِ وانقرضَ أكثرُهم . يُقال : فلانٌ عِملاقٌ في الأدب ؛ أي : فائِقٌ فيه مُبَرِّزٌ (مح) .

عمم

عَمَّ الشَّيءُ ــُ عُمُوماً : شَمِلَ الجماعَةَ . و ــ الرَّجلُ عُمُومَةً : صارَ عَمّاً ، أو كَثُرَتْ أَعمامُهُ . و ــ المَطَرُ وغيرُهُ البلادَ : شَمِلَها . فهو عامٌّ . ويقال : عَمَّهُمْ بالعَطِيَّةِ ؛ أي : شَمِلَهُمْ .

العُمُومُ : الإحاطَةُ بالأَفْرادِ جُمْلَةً ، والنِّسْبَةُ إليه : عُمُومِيٌّ .

العُمُومَةُ : صِفَةُ العَمِّ كالأُبُوَّةِ صِفَةِ الأَبِ ، والبُنُوَّةِ صِفَةِ الابْنِ . يُقال : بيني وبينَ فُلانٍ عُمُومَةٌ .

العَمُّ : أخو الأَب . (ج) أَعْمامٌ، وعُمُومَةٌ .
العَمَّةُ : أُخْتُ الأَب . (ج) عَمّات .
العِمَّةُ : هَيْئَةُ الاعْتِمامِ . يُقال : فلانٌ حَسَنُ العِمَّةِ ؛ أي : الاعْتِمامِ .
العِمامَةُ : ما يُلَفُّ على الرَّأْسِ . (ج) عَمائِمُ .
العامُّ : الشّامِلُ . و ــ : خِلاف الخاصّ .
العامَّةُ : الجُمهورُ والجماعة . و ــ من النّاسِ : خِلافُ الخاصَّةِ . (ج) عَوامُّ . يُقال : جاءَ القومُ عامَّةً ؛ أي : جميعاً . وهذا بيانٌ مُوَجَّهٌ إلى السُّكّانِ عامَّةً ؛ أي : جميعاً . ويقال : العَرَبُ بعامَّةٍ ، والفدائِيُّون بخاصَّةٍ ذوو شجاعَةٍ .
العامِّيُّ : المَنْسُوبُ إلى العامَّةِ . و ــ من الكَلامِ : ما نَطَقَ به العامَّةُ على غير سَنَنِ الكَلامِ العَرَبِيِّ .
العامِّيَّةُ : لُغَةُ العامَّةِ ، وهي خِلافُ الفُصْحَى .
العَمِيمُ : كُلُّ ما اجْتَمَعَ وكَثُرَ . يُقال : خَيْرٌ عَمِيمٌ .
الأَعَمُّ : خِلاف الأَخصّ .
أَعَمَّ الرَّجُلُ : كَرُمَتْ أعمامُهُ وكَثُروا . و ــ : عَمَّ النّاسَ بِخَيْرِه ومَعْرُوفِهِ .
المُعَمُّ ــ يقال : باهِرٌ مُعَمٌّ ؛ أي : كريمُ الأَعْمامِ .
عَمَّمَ الشَّيءَ : جَعَلَهُ عامّاً (ضِدّ خَصَّصَهُ) . و ــ فلاناً : أَلْبَسَهُ العِمامَةَ .
التَّعْمِيمُ : ضدّ التَّخْصِيص .
اعْتَمَّ الرَّجُلُ **وتَعَمَّمَ** : لَبِسَ العِمامَةَ .
اسْتَعَمَّهُ : اتَّخَذَه عَمّاً .
عُمان : سلطنة في الجنوب الشَّرقيّ من الجزيرة العربية على الخليج العربيّ ، عاصِمتُها مَسْقَط .
عَمّان : عاصمة القُطْرِ الأُردنِّيّ .

عمه

عَمِهَ ــَ عَمَهاً ، وعَمَهاناً : تَحَيَّرَ وتَرَدَّدَ . فهو عَمِهٌ . و ــ في الأَمْرِ : لم يَهْتَدِ إلى وَجْهِ الصَّوابِ فيه . فهو أَعْمَهُ ، وهي عَمْهاءُ . (ج) عُمْهٌ .
العَمَهُ : التَحَيُّرُ والتَّرَدُّدُ وعَدَمُ الاهتداءِ إلى وجه الصَّوابِ . و ــ في الطِّبِّ : فَقْدُ مَلَكَةِ الإدراك بالحِسّ وذلك كالعجز عن التّمييز بين أشكالِ الأَشياء والأَشخاص وطبيعتها[1] .

عمي

عَمِيَ ــَ عَمًى : ذَهَبَ بَصَرُهُ كُلُّهُ من عَيْنَيْهِ كلتيهما . فهو أَعْمَى . (ج) عُمْيٌ ، وعُمْيانٌ . وهي عَمْياءُ . (ج) عُمْيٌ . و ــ عليه الأَمْرُ : الْتَبَسَ واشْتَبَهَ . ﴿ فعَمِيَتْ عليهم الأَنباءُ[2] ﴾ ؛ أي : الْتَبَسَتْ . و ــ عن الشَّيءِ : لم يَهْتَدِ إليه . يقال : عَمِيَتِ الأَخبارُ عنه : خَفِيَتْ . وعَمِيَ القَلْبُ أو الرَّجلُ : ذهَبَتْ بَصِيرَتُهُ ولم يَهْتَدِ إلى خَيْرٍ . ﴿ فإنّها لا تَعْمَى الأَبْصارُ ولكنْ تعمَى القلوبُ التي في الصُّدُور[3] ﴾ وهو عَمٍ[4] وهي عَمِيَةٌ من قَوْمٍ عَمِينَ . و ــ الرَّجلُ عَمايَةً : لَجَّ في الباطِلِ وغَوَى . يقال : (ما أَعماهُ) ؛ أي : (ما أَشَدَّ عَمَى قَلْبِهِ) . و (هذا أَعمَى منه قَلْباً) . ولا يُقالُ في عمَى العُيُونِ .
العَمَى : ذَهابُ البَصَرِ ، وذَهابُ بَصَرِ القَلْبِ .

---

(١) مصطلحات علم الطِّبّ الباطِنِيّ .
(٢) القصص /٦٦/ .
(٣) الحج /٤٦/ .
(٤) النِّسبة إلى عَمٍ : عَمَوِيٌّ .

المَعامِي : المَجاهِلُ . (ج) مَعْماةٌ ،وهي مَوْضِعُ العَمايَةِ .

أَعْمَى فلاناً : صَيَّرَهُ أَعْمَى ، أو وَجَدَه أَعْمَى .

عَمَّى عليه الأَمْرَ : أَخْفاه . ويقال عَمَّى معنى البَيْتِ والكلامِ . وعَمّاهُ : صَيَّرَه أَعْمَى .

المُعَمَّى من الشِّعْرِ والكلامِ : ما عُمِّيَ مَعْناهُ فَتَعَمَّى . و ــ : اللُّغْزُ (مو) . (ج) مُعَمَّياتٌ .

تَعَمَّى : عَمِيَ .

تَعامَى : أَرَى من نَفْسِه أَنّه أعمى العينَيْنِ أو القَلْبِ، وليس به عَمًى . و ــ عن الشَّيْءِ : تَغافَلَ عنه .

عن

عَنْ : حرف جَرٍّ . أَشْهَرُ معانيه :المُجاوَزَةُ، نحو : رَغِبْتُ عن كذا .

عنب

العِنَبُ : ثَمَرُ الكَرْمِ وهو طَرِيٌّ ، فإذا جُفِّفَ فهو زَبيبٌ . الواحدةُ عِنَبَةٌ . (ج) أَعْنابٌ للعِنَبِ ، وعِنَبات للعِنَبَةِ .

العَنّابُ : بائِعُ العِنَبِ . (ج) عَنّابُونَ .

العُنّابُ : ثَمَرُ شَجَرٍ شائك من الفصيلة السِّدْرِيَّة ، أحمرُ حُلْوٌ لذيذُ الطَّعْمِ ، له نَواةٌ . الواحِدَةُ : عُنّابَةٌ .

عَنَّبَ الكَرْمُ : صارَ ذا عِنَبٍ .

عنبر

العَنْبَرُ : من الطِّيبِ . و ــ : حيوانٌ ثدييٌّ بحريّ من الفصيلة القيطسيَّة ورتبة الحيتانِ ، يُفْرِزُ مادَّة العنبر . و ــ : بناء رَحْبٌ يُتَّخَذُ للخَزْنِ أو العَمَلِ (مع) . و ــ : مأوى للجنود أو المَرضى (مع) .

عنت

عَنِتَ فلانٌ ــَ عَنَتاً : وَقَعَ في مَشَقَّةٍ وشِدَّةٍ ﴿لَقَدْ جاءَكُمْ رَسُولٌ مِنْ أَنْفُسِكُمْ عَزِيزٌ عليه ما عَنِتُّمْ[1]﴾ فهو عَنِتٌ .

العَنَتُ : المُكابَرَةُ عِناداً . و ــ : الخَطَأُ والفُجُور : ﴿ ذلِك لِمَنْ خَشِيَ العَنَتَ مِنْكُمْ[2]﴾ . و ــ : الوُقوع في أمرٍ شاقٍّ .

أَعْنَتَهُ : شَدَّدَ عليه وأَلْزَمَهُ ما يَصْعُبُ عليه أداؤُهُ ويَشُقُّ عليه تَحَمُّلُهُ .

تَعَنَّتَهُ ، وتَعَنَّتَ عليه : شَدَّدَ عليه وأَلْزَمَهُ بما يَصْعُبُ عليه أداؤُهُ .

عنتر

العَنْتَرُ : الذُّبابُ الأَزْرَقُ . الواحدةُ عَنْتَرَةٌ .

عَنْتَرَةُ بنُ شَدّاد العَبْسِيّ (ت نحو ٢٢ ق.هـ.) : أشهر فرسان العرب في الجاهِلِيَّة ، ومن أصحاب المُعَلَّقات ، ومن شعراء الطَّبقة الأولى . كانَ من أحسن العرب شِيمةً ، ومن أَعَزِّهم نَفْساً . في شعره رِقَّةٌ وعُذُوبَةٌ.وكان مُغْرَماً بابنة عمِّه « عبلة » فَقَلَّ أن تخلو له قصيدة من ذكرها .

عنج

العُنْجُهِيَّةُ : الكِبْرُ والتَّعَظُّمُ والجَفاءُ ، والجَهْلُ والحُمْقُ . والعُنْجُهِيُّ : مَنْ به عُنْجُهِيَّةٌ .

عند

عَنَدَ فلانٌ ــِ عَنْداً ، وعُنُوداً : اسْتَكْبَرَ وتَجاوَزَ الحَدَّ في العِصْيانِ . و ــ : خالَفَ

(١) التوبة /١٢٨/ .

(٢) النساء /٢٥/ .

الحَقَّ وهو يَعْرِفُهُ . فهو عانِدٌ . (ج) عُنَّدٌ وعَنَدَةٌ.وهو عَنُودٌ ، وعَنِيدٌ . (ج) عُنُدٌ . وهي عانِدٌ، وعانِدَةٌ . (ج) عَوانِدُ . و ــ العِرْقُ أو الجُرْحُ : سالَ دَمُهُ ولم يَجِفَّ .

عِنْدَ : ظَرْفُ مَكانٍ.نحو : وَقَفْتُ عِنْدَ البابِ . وعِنْدي كتابٌ . وعِنْدَهُ أخبارٌ . أو:زَمانٍ نحو : سافَرْتُ عِنْدَ الفَجْرِ . وهو مُعْرَبٌ مَنْصُوبٌ على الظَّرْفِيَّةِ ، وقد يُجَرُّ بحرف الجرِّ (مِنْ) وَحدَها نحو : أَتيتُ من عِنْدِه . ويأْتي اسمَ فِعْلٍ نحو : «عِنْدَكَ» ؛ أي : احْذَرْ شيئاً قُرْبَكَ . ويكون بمعنى الحُكْمِ أو الظَنّ ،فيقال: هذا عِنْدي أَفْضَلُ من هذا ؛ أي : في رَأْيي وحُكْمي وظَنّي .

عانَدَفلانٌ مُعانَدَةً وعِناداً : خالفَ وردَّ الحَقَّ وهو يَعْرِفُهُ . و ــ فلاناً : خالَفَهُ وعارضه فيما يَفْعَلُ .

العِنادُ والمُعانَدَةُ : رَدُّ الحَقِّ ، والمُكابَرَةُ .

تَعانَدَالخَصْمانِ : عانَدَ أَحَدُهُما الآخَرَ .

عندل

العَنْدَلِيبُ : طائرٌ صغير الجسْمِ ، سريعُ الحَرَكَةِ ، حَسَنُ الصَّوْتِ ، يأْلَفُ الحَدائِقَ والغاباتِ والأَدْغالَ ، ويظهر في أَيّامِ الرَّبيع . (ج) عَنادِلُ .

عندم

العَنْدَمُ : جنس نباتاتٍ بَرِّيَّةٍ وزِراعِيَّةٍ ، يُسْتَخْرَجُ منها صِباغاتٌ صُفْرٌ للصُّوفِ والقطن .

عنز

العَنْزُ (مؤ) : الأُنْثَى من المَعْزِ والظِّباءِ والأَوْعال . (ج) أَعْنُزٌ ، وعُنُوزٌ .

عنس

عَنَسَتِ البِنْتُ ــُ عَنْساً ، وعُنُوساً ؛ وعِناساً : طالَ مَكْثُها في بيتِ أَهْلِها بعد إدراكِها،ولم تَتَزَوَّجْ . فهي عانِسٌ . (ج) عَوانِسُ ، وعُنَّسٌ .

العَنْسُ : النّاقَةُ القَوِيَّةُ . (ج) عِناسٌ . وعُنُوسٌ .

عنصر

العُنْصُرُ : الأَصْلُ والحَسَبُ . يقال : (إنَّه لكريمُ العُنْصُرِ) ؛ أي : الأَصْل . (ج) عَناصِرُ . و ــ : الجِنْسُ . يُقال : فلانٌ من العُنْصُرِ السّامِيّ أو الآرِيّ . و ــ : المادَّة التي تدخل في تكوُّنِ جِسْمٍ ما ، كالهيدروجين والأُكسِجين في تكوُّنِ الماءِ . (ج) عَناصِرُ .

العُنْصُرِيَّةُ : تَعَصُّبُ المرءِ أو الجماعة للجِنْسِ (مح) .

عنعن

عَنْعَنَ الرَّجلُ عَنْعَنَةً : لَفَظَ في كَلامِهِ الهَمْزَةَ كالعَيْنِ ، وهي لُغَةُ تَميم . و ــ الرّاوي : قال في رِوايَتِهِ : رَوى فُلانٌ عن فُلانٍ عن فُلانٍ .

العَنْعَنَةُ : لفظُ الهمزةِ عَيْناً .

عنف

عَنُفَ به ، وعليه ــُ عُنْفاً ، وعَنافَةً : أَخَذَهُ بِشِدَّةٍ وقَسْوَةٍ . فهو عَنِيفٌ . (ج) عُنُفٌ . و ــ : لامَهُ .

العُنْفُ[1] : الشِّدَّةُ والقَساوَة (ضِدّ الرِّفْق)

(١) العُنُف بضمّ العين (مختار الصحاح) .

(إنَّ الله رَفِيقٌ يُحِبُّ الرِّفْقَ ، ويُعْطِي على الرِّفْقِ ما لا يُعْطي على العُنْفِ) .

العَنَفَةُ : أداةٌ يُسْتَخْدَمُ فيها تيّارٌ من الماء أو البُخار أو الغاز لإدارة عَجَلَةٍ شبيهةٍ بالمِرْوَحَةِ . وتُسْتَخْدَمُ العَنَفَةُ في تحويل طاقةٍ مُخْتَزَنَةٍ إلى طاقةٍ آلِيَّةٍ (مج) .(٢)

عُنْفُوانُ الشَّيءِ : أوَّلُه . يُقال : هو في عُنْفُوانِ شَبابِهِ ؛ أي : في نَشاطِه وحِدَّتِهِ . وعُنْفُوانُ الخَمْرِ : حِدَّتُها .

عَنَّفَهُ : لامَهُ بعُنْفٍ وشِدَّة وعَتَبَ عليه .

التَّعْنيف : التَّعْييرُ واللَّوْمُ .

عنفق

العَنْفَقَةُ : شُعَيْراتٌ بين الشَّفَةِ السُّفْلَى والذَّقَنِ . (ج) عَنافِقُ .

عنق

عَنِقَ ـَ عَنَقاً : طالَ عُنُقُهُ وغَلُظَ . فهو أَعْنَقُ ، وهي عَنْقاءُ . (ج) عُنْقٌ .

العُنُقُ : الرَّقَبَةُ ، وهي جُزْءٌ من الجِسْمِ يَصِلُ الرَّأْسَ بالجَسَد وهو الجِيدُ . مذكّر وقد يؤنَّث . (ج) أَعْناقٌ . ومنه عُنُقُ الزُّجاجَةِ . يُقال : كلامٌ يأْخُذُ بعضُهُ بأَعْناقِ بَعْضٍ ؛ أي : كَلامٌ جَيِّدٌ مُتَماسِكٌ حَسَنُ الالْتِحامِ . و ــ من كُلِّ شيءٍ : أوَّلُهُ .

العَنَقُ : طُولُ العُنُقِ وغِلَظُهُ . و ــ : سَيْرٌ فَسيحٌ واسِعٌ للإبِلِ والخَيْلِ .

العَناقُ : الأُنْثى من أَوْلادِ المَعْزِ قبل اسْتِكْمالِها الحَوْلَ . (ج) أَعْنُقٌ .

الأَعْنَقُ : الطَّويلُ العُنُقِ والأُنثى **عَنْقاءُ** .

والعَنْقاءُ : طائِرٌ مُتَوَهَّمٌ لا وُجُودَ له ، يُضْرَبُ به المَثَلُ فيما هو مُسْتَحِيلٌ(١) .

أَعْنَقَ : طالَ عُنُقُهُ . و ــ الفَرَسُ : أَسْرَعَ ، وسارَ العَنَقَ .

عانَقَهُ مُعانَقَةً وعِناقاً : أَدْنى عُنُقَهُ من عُنُقِهِ وضَمَّهُ إلى صَدْرِهِ وجَعَلَ يَدَيْهِ على عُنُقِهِ مَحَبَّةً .

اعْتَنَقَ الرَّجُلانِ : جَعَلَ كُلٌّ منهما يَدَيْهِ على عُنُقِ الآخَرِ . و ــ الأَمْرَ : لَزِمَه وأَخَذَه بِجِدٍّ . و ــ فكرةً أو نِحْلَةً : لزِمَها،وآمن بصِحَّتِها (مو) .

تَعانَقا : عانَقَ أَحَدُهُما الآخَرَ مَحَبَّةً .

عنقود [عقد] .

عنكب

العَنْكَبُوتُ : دُوَيَّبَّةٌ من رُتْبَةِ العَنْكَبُوتِيّات ؛ أي : الرُّتَيْلاوات . تنسِجُ من لُعابِها نَسيجاً رَقيقاً تَسْتَخْدِمُهُ لاقْتِناصِ فَرِيسَتِها . (مؤ ، وتُذَكَّرُ) . (ج) عَناكِبُ ، وعَنْكَبوتاتٌ . والذَّكَرُ عَنْكَبٌ ، أو هذا اسمُ جِنْسٍ لها . والأُنْثى : عَنْكَبَةٌ .

(العَنْكَبُوتُ)

(١) المعجم العِلْمِيّ .

(١) ويُقال له : عَنْقاء مُغْرِبٌ ، أو مُغْرِبَةٌ على النَّعْتِ . وهو كما يزعمون إذا احْتَرَقَ انبعث من رَمادِهِ ، وهو رمزُ الخُلُودِ عند المِصْرِيِّين .

عنم

العَنَمُ : نَباتٌ أَمْلَسُ دائِمُ الخُضْرَةِ . أَزهارُه قِرْمِزِيَّةٌ يُتَّخَذُ منها خِضابٌ . له ثمر أَحمرُ يُشَبَّهُ به البَنانُ المخضوب . و ــ : الخيوطُ التي يَتَعَلَّقُ بها الكَرْمُ في تَعاريشِهِ . واحِدَتُهُ : عَنَمَةٌ .

عنن

عَنَّ له الشَّيْءُ ــِ عَنّاً ، وعُنُوناً : ظَهَرَ أَمامَهُ واعْتَرَضَ . يُقال : عَنَّ لِيَ الأَمْرُ أو عَنَّ بفكري الأَمْرُ : عَرَضَ .

العَنانُ : السَّحابُ . وعَنانُ السَّماءِ : ما يَبْدُو لَك منها إذا نَظَرْتَ إليها ، وما عَلا منها وارْتَفَعَ . يُقال : بَلَغَ الغُبارُ عَنانَ السَّماءِ . وأَعْنانُ السَّماءِ : صَفائِحُها وما اعترضَ من أَقْطارِها .

العِنانُ : سَيْرُ اللِّجامِ الذي تُمْسَكُ به الدّابَّة . (ج) أَعِنَّةٌ . يقال : هما يَجْرِيانِ في عِنانٍ : إذا اسْتَوَيا في فَضْلٍ أو غَيْرِهِ ؛ ويقال : جاء ثانِياً من عِنانِهِ ؛ أي : قَضَى وَطَرَهُ . وفلانٌ طويلُ العِنانِ : لا يُرَدُّ عَمّا يُرِيدُ لِشَرَفِهِ .

عنو

عَنا له ــُ عُنُوّاً : خَضَعَ وذَلَّ ﴿وعَنَتِ الوُجُوهُ لِلحَيِّ القَيُّومِ[1]﴾ . يُقال : عنا لِلحَقِّ . فهو عانٍ ، وهي عانِيَةٌ . و ــ في القومِ : صار أَسِيراً فيهم . و ــ الأَمْرُ فلاناً : أَهَمَّهُ . وعَنَتْ به أُمُورٌ : نَزَلَتْ . و ــ الشَّيءَ عَنْوَةً : أخذَه قَسْراً .

عَنِيَ فلانٌ في القومِ ــَ عَناً : صارَ أَسيراً فيهم واحتبس . فهو عانٍ . (ج) عُناةٌ .

العانِي : الأَسير . و ــ : الذَّلِيل . وقومٌ عُناةٌ .

(١) طه / ١١١ / .

العانِيَةُ : مؤنث العاني . (ج) عَوانٍ .

العَنْوَةُ : القَهْرُ والقَسْرُ . يقال : أَخذَ الشَّيءَ عَنْوَةً ؛ أي : قَهْراً وقَسْراً .

عنون

عَنْوَنَ الكِتابَ عَنْوَنَةً : كَتَبَ عُنْوانَهُ .

العُنْوانُ من الكتاب : اسمُه ، وما يدُلُّك ظاهِرُه على باطِنِه . و ــ من الرِّسالة : ما يُكْتَبُ على غلافِها من اسم المُرْسَلِ إليه ومَحَلِّ إقامته .

عني

عَنَى بالقول كذا ــِ عَنْياً ، وعِنايَةً : قَصَدَهُ وأَرادَه . و ــ اللَّهُ به عِنايَةً : حَفِظَهُ . و ــ الأَمرُ فلاناً عُنِيّاً ، وعِنايَةً : عرض له وشَغَلَهُ وأَهَمَّهُ .

عُنِيَ فلانٌ بحاجَةٍ عِنايَةً : أَهَمَّتْهُ واشتغل بها . فهو مَعْنِيٌّ بها . وتقول : لِتُعْنَ بحاجَتي ؛ أي : لتكن حاجَتي شاغِلَةً لِسِرِّكَ .

العَنا : التَّعَبُ .

العِنايَةُ ــ العِنايَةُ الإِلٰهِيَّةُ : تَدبيرُ اللَّهِ للأَشياءِ (مج) .

المَعْنَى ــ معنى الكلمة : ما يَدُلُّ عليه لفظُها . (ج) مَعانٍ . والمَعاني : ما للإِنسان من الأَوصاف المحمودة كالعِلْم والخُلُق الحَسَن والكَرَم . يقال : فلانٌ حَسَنُ المَعانِي . ومَعانِي الكَلامِ : مَعْناهُ . وعِلْمُ المعاني (في البلاغة) : عِلْمٌ يُعْرَفُ به أَحوالُ اللفظ العربيّ التي بها يُطابِقُ مُقْتَضَى الحال .

المَعْنَوِيُّ : نسبة إلى المَعْنى . و ــ : خِلاف المادِّيّ . (مح) . و ــ : خلاف الذاتِيّ (مح) .

أَعْناهُ إعْناءً : أَتْعَبَهُ . و ــ : أَهَمَّهُ .

عَناهُ تَعْنِيَةً : كَلَّفَهُ ما يَشُقُّ عليه .

عانى المَرَضَ : قاساهُ وكابَدَهُ .

المُعاناةُ : المُقاساةُ .

تَعَنَّى تَعَنِّياً : تَعِبَ تَعَباً شديداً . و ــ الأَمرَ : تَكَلَّفَهُ على مَشَقَّةٍ . وتَعَنّاهُ : عَنّاهُ .

اعْتَنَى بالأَمرِ : اهْتَمَّ به واحْتَفَلَ .

عهد

عَهِدَ إليه بالأَمْرِ ، وفيه ـَ عَهْداً : أَوصاهُ به . يقال : عَهِد إليه بالخِلافَة ؛ أي : أَوصَى . و ــ الشَّيءَ : عَرَفَهُ . يُقال : الأَمْرُ كما عَهِدْتَ ؛ أي : كما عَرَفْتَ . والشَّيءُ مَعْهُودٌ ؛ أي : مَعْروفٌ . و ــ فلاناً بمكان كذا : لَقِيَهُ فيه . فهو عَهِدٌ .

العَهْدُ : العِلْمُ . يُقال : هو قَرِيبُ العَهْدِ بكَذا ؛ أي : قَرِيبُ العِلْمِ . وعَهْدي بِكَ كريماً ؛ أي : إني أَعلم ذلك . و ــ : الوَصِيَّةُ ﴿وبِعَهْدِ اللهِ أَوْفُوا[1]﴾ ؛ أي : بوَصاياه وتَكاليفه . و ــ : اليَمينُ تقول : عَلَيَّ عَهْدُ اللهِ لَأَفْعَلَنَّ كذا . و ــ : الميثاقُ الذي يُكْتَبُ لِلوُلاةِ . و ــ : الزَّمان . يُقال : كان ذلك على عَهْدِ الخلفاء الرّاشدين .

قال المَعَرِّيُّ :

صاحِ هٰذي قُبورُنا تملأُ الرُّحْـ
ـبَ،فأينَ القُبورُ من عَهْدِ عادِ ؟

و ــ : الذي يكتُبه وَلِيُّ الأَمْرِ للوُلاةِ،إيذاناً بتوليتهم . و ــ : المَوَدَّة «إنَّ كَرَمَ العَهْدِ من الإيمانِ » ؛ أي : رعاية المَوَدَّةِ . والعَهْدُ القَديمُ : الأَسْفارُ المُقَدَّسةُ التي كُتِبَتْ قبلَ المَسيح عليه السَّلام . والعَهْدُ الجديد : الأَسْفارُ التي كُتِبَتْ بعد المسيح عليه السَّلامُ . و (وَلِيُّ العَهْدِ) : مَنْ يُسَمَّى ليكونَ وارِثاً للمُلْكِ والسُّلْطانِ .

العُهْدَةُ : الضَّمانُ ، والكَفالَةُ . و ــ : التَّبِعَةُ . يقال : على فُلانٍ في هذا عُهْدَةٌ لا خَلاصَ منها . و ــ في البَيْعِ : ضَمانُ صِحَّةِ البَيْع وسلامة المَبيعِ . و ــ : ضَمانُ صِحَّةِ الخَبَرِ . يقال : عُهْدَةُ الخَبَرِ على راوِيهِ . وذو العُهْدَةِ هو المَسْؤُولُ (مح) .

المَعْهُودُ : الذي عُهِدَ وعُرِفَ .

العَهِيدُ : القديمُ العَتيق الذي مَرَّ عليه عَهْدٌ قديم . و ــ : المُعاهِدُ .

المَعْهَدُ : محضَر النّاسِ ومَشْهَدُهُمْ . و ــ : المكانُ المَعْهودُ فيه الشَّيءُ . يقال : هذه معاهِدُهُمْ ؛ أي : مَنازِلُهُمْ . و ــ : مؤسَّسَةٌ تثقيفيَّة تُعنى بالتَّعْليم والبُحوثِ والدِّراساتِ كمَعْهَدِ البُحوث ومَعْهَدِ الدِّراساتِ العُلْيا (مح) . (ج) مَعاهِدُ .

عاهَدَهُ : أَعطاهُ عَهْداً وميثاقاً . و ــ على كذا : عَقَدَ معه عَهْداً فهو مُعاهِدُهُ ، ومُعاهَدُهُ ، وعَهِيدُهُ .

المُعاهَدُ : الذِّمِّيُّ .

المُعاهَدَةُ : مِيثاقٌ يكونُ بين اثْنَيْنِ أو جَماعَتَيْنِ . و ــ (في القانون الدَّوْلِيّ) : اتِّفاقٌ بين دَوْلَتَيْنِ أو أكثر لتنظيم علاقاتٍ بينهما (مج) . (ج) مُعاهَداتٌ .

تَعَهَّدَ الشَّيءَ : عُنِيَ به وتَفَقَّدَهُ . يقال : تَعَهَّدَتِ الأُمُّ وَلَدَها . و ــ فلانٌ أَملاكَهُ : أَتاها وتردَّدَ إليها وأَصْلَحَها أو حَفِظَها . و ــ بالشَّيء : التزم به[1] .

المُتَعَهَّدُ : المحافِظُ على العَهْدِ . و ــ : الذي يَقُومُ بما تَعَهَّدَ به (مح) .

(١) الأنعام /١٥٢/ .

(١) الوسيط .

تعاهَدَ الرَّجلانِ : تَعاقَدا وتَحالَفا .
اسْتَعْهَدَ فلانٌ من صاحِبِهِ : كَتَبَ عليه عُهْدَةً واشترط عليه شُرُوطاً .
الاسْتِعْهادُ : التَّأْمِينُ والضَّمانُ[1] (مج) .

عهر

عَهَرَ ـَ عُهُوراً : فَجَرَ .
العاهِرُ : الزَّانِي . وهي عاهِرَةٌ . (ج) عاهِراتٌ ، وعَواهِرُ .

عهل

العاهِلُ : المَلِكُ الأَعْظَمُ كالخَلِيفَة . (ج) عَواهِلُ .

عهن

العِهْن : الصُّوف ، أو المصبوغُ منه أَلْواناً ﴿وتكونُ الجِبالُ كالعِهْنِ المَنْفُوشِ[2]﴾ . (ج) عُهُونٌ . والعِهْنَةُ : القِطْعَةُ من العِهْنِ .
العاهِنُ : الحاضِرُ . (ج) عَواهِنُ . يُقال : (ألقى الكَلامَ على عَواهِنِهِ) ؛ أي : قاله من غير تفكير ، ولا رَوِيَّةٍ . كأنَّه اكتفى بما حَضَرَ دونَ تَرَوٍّ .

عوج

عاجَ بالمَكانِ ، وفيه ـُ عَوْجاً ، ومَعاجاً : أَقامَ . و ـــ السّائِرُ : وَقَفَ . و ـــ على المَكانِ : عَرَّجَ عليه . و ـــ فلانٌ عَمّا عَزَمَ عليه : رَجَعَ . و ـــ عن الأَمْرِ : انْصَرَفَ .
عَوِجَ العُودُ ونحوُهُ ـَ عَوَجاً : مالَ عن اسْتِقامَتِهِ . فهو أَعْوَجُ . وهي عَوْجاءُ . (ج)

(١) الاستعهادُ : كلمة وضعها مجمع دمشق كالضَّمانِ لما يُعْرَفُ (بالسيكورتاه) ، أو التأمين ، لقاء جُعل مخصوص (المتن) .
(٢) القارعة /٥/ .

عُوْجٌ . والاسمُ : العِوَجُ . و ـــ الإنْسانُ عِوَجاً : ساءَ خُلُقُهُ . و ـــ الطَّرِيقُ : الْتَوى .
العاجُ : نابُ الفِيلِ . الواحِدَةُ : عاجَةٌ .
عاجُ السِّنِّ : نَسيجٌ مُتَكَلِّسٌ كَثِيفٌ صَلْدٌ يُحيطُ بِلُبِّ السِّنِّ مُغَطّى بالمينا[1] .
عَوَّجَ العُودَ ونحوَه : حَناهُ .
اعْوَجَّ الشَّيءُ : انْحَنَى من ذاتِه . فهو مُعْوَجٌّ . وهي مُعْوَجَّةٌ .
تَعَوَّجَ العُودُ ونحوُهُ : انْحَنَى . فهو مُتَعَوِّجٌ .

عود

عادَ إليه ، وله ، وعليه ـُ عَوْداً ، وعَوْدَةً : رَجَعَ وارْتَدَّ . و ـــ الماءُ ثَلْجاً : صارَ . ويُقال : عادَ لا يَصْلُحُ للعمل ؛ أي : صارَ . و ـــ فلاناً الشَّوْقُ أو الهَمُّ أو الحنينُ . أَصابَه مَرَّةً بعد مَرَّةٍ . و ـــ فلانٌ المَرِيضَ عَوْداً وعِيادَةً : زارَهُ « عُودُوا المَرِيضَ ، وأَطْعِمُوا الجائِعَ » . و ـــ الطَّبِيبُ المريضَ : زارَهُ لِلعلاج (مو) . فهو عائِدٌ . (ج) عُوّادٌ ، وعُوَّدٌ . وهي عائِدَةٌ . (ج) عُوَّدٌ ، وعَوائِدُ . والمَرِيضُ : مَعُودٌ .
العَوْدُ : يُقال : (رَجَعَ عَوْداً على بَدْءٍ) ؛ أي : لم يَقْطَعْ ذَهابَه حتى وَصَلَهُ بِرُجُوعِه . ويقال : (العَوْدُ أَحْمَدُ) ؛ أي : أَكْثَرُ حَمْداً ، لأَنَّكَ لا تَعُودُ إلى شيءٍ غالباً إلا بعد خِبْرَةٍ . و ـــ : الجَمَلُ المُسِنُّ وفيه بَقِيَّةٌ .
العُودُ : الخَشَبَةُ ، والغُصْنُ رَطْباً كانَ أو يابساً . و ـــ : نَوْعٌ من الطِّيبِ يُتَبَخَّرُ به . و ـــ : آلَةٌ مُوسِيقِيَّةٌ ذاتُ أَوْتارٍ يُضْرَبُ عليها بِرِيشَةٍ ونَحْوِها . (ج) أَعْوادٌ ، وعِيدانٌ .

(١) المعجم العِلْمِيّ .

العادَةُ : قُدْرَةٌ مُكْتَسَبَةٌ على أداءِ عَمَلٍ بطريقةٍ آلِيَّةٍ ،مع السُّرْعَةِ والدِّقَّةِ والاقتصادِ في المجهودِ[1] . و ــ : حالَةٌ تَتَكَرَّرُ على نَمَطٍ واحِدٍ . (ج) عاداتٌ ، وعادٌ ، وعَوائدُ[2] .

العادِيّ : الذي جَرَت به العادَةُ (نسبة إلى العادَةِ) . و ــ : القَدِيمُ العَتِيقُ النَّفِيسُ (نسبةً إلى العُصُورِ القَدِيمَةِ عُصُورِ عادٍ وثمود الموغِلَة في القِدَمِ) . يُقال : مَجْدٌ عادِيٌّ ، وبِئْرٌ عادِيَّةٌ : قَدِيمانِ .

والعادِيّات : الأَثَرِيّاتُ ؛ أي : ما بَقِيَ من آثارِ الأُمَمِ القَدِيمَة . و ــ : النَّفائس والتُّحَفُ .

العِيْدُ : اليوم الذي يعود فيه الفَرَح أو الحزن . و ــ : ما اعْتادَكَ من شَوْقٍ أو هَمٍّ أو مَرَضٍ أو حُزْنٍ ونحوِه . و ــ : المَوْسِمُ . و ــ : كُلّ يومٍ يُحْتَفَلُ فيه بحَدَثٍ وَطَنِيٍّ أو حادِثَةٍ هامَّةٍ أو بتذكار أحد الأبطال ، كعيد الجَلاءِ ، وعيد الأضحى ، وعيد الميلاد . (ج) أعيادٌ .

العِيادَةُ : مَكانٌ يُخَصِّصُهُ الطَّبيبُ لِيَفْحصَ فيه مَرضاهُ (مح) . وعِيادَةُ المريضِ : زيارَتُهُ .

المَعادُ : المَرْجِعُ والمَصِيرُ . و ــ : الحَياةُ الآخِرَةُ ويومُ القِيامَةِ .

العائِدُ : ما يَعُودُ من رِبْحٍ على المُشْتَرِكِ في جمعِيَّةٍ تعاوُنِيَّةٍ أو نَحْوِها (مو) . (ج) عَوائِدُ .

العائِدَةُ : المَعْرُوف والصِّلَةُ . و ــ : العَائِدُ . (مو) . (ج) عَوائِدُ .

العَوّادُ : الموسِيقِيُّ الضّارِبُ على العُود . و ــ : صانِعُ العُودِ .

الأَعْوَدُ : الأَنْفَعُ . يُقال : هذا الشَّيءُ أَعْوَدُ عليك من كذا ؛ أي : أَنْفَعُ .

(١) مبادئ علم النفس العام .

(٢) المصباح والتاج .

أَعادَهُ : كَرَّرَهُ . و ــ الشَّيءَ إلى مَكانِهِ : أَرْجَعَهُ إليه .

المُعِيدُ : من يَتَوَلَّى شرح ما غَمُضَ من درس الأُستاذ لطَلَبَتِهِ (مو) . و ــ : مَنْ يتولَّى مَنْصِباً تَعْلِيمِيّاً في الجامعة قبل أن يحصل على منصب المُدَرِّس (مح) .

عَوَّدَ الرَّجلَ أو الحيوانَ الشَّيءَ : جَعَلَهُ يَعْتادُهُ حَتَّى يَصيرَ عادَةً له .

عَيَّدَ : شَهِدَ العِيْدَ واحْتَفَلَ به . يقال : عَيَّدَهُ في العِيدِ .

عاوَدَتْهُ الحُمَّى مُعاوَدَةً ، وعِواداً : رجعت إليه . وعاوَدَهُ بالمسألَةِ : سألَهُ مَرَّةً بعد أُخرى . وعاوَدَ الشَّيءَ: رَجَعَ إليه بعد الانْصِرافِ عنه . و ــ الشَّيءَ : جَعَلَه من عادَتِهِ .

المُعاوَدَةُ : الرُّجُوعُ إلى الأَمْرِ الأَوَّلِ .

اعتادَ الشَّيءَ : اتَّخَذَهُ عادَةً . و ــ الشَّيءُ فلاناً : انتابه . و اعتادَهُ الهَمُّ : عاوَدَهُ وأَتاهُ مَرَّةً بعد مَرَّةٍ .

تَعَوَّدَ الشَّيءَ : صَيَّرَهُ عادَةً له : «تَعَوَّدُوا الخَيْرَ ، فإنَّ الخيرَ عادَةٌ ، والشَّرَّ لَجاجَةٌ» . قال أبو تمّام :

تَعَوَّدَ بَسْطَ الكَفِّ حتّى لو انَّهُ
ثَناها لِقَبْضٍ لم تُطِعْهُ أَنامِلُهْ .

استعادَهُ: طلب إليه أن يَعُودَ . واسْتَعادَ فلاناً الشَّيءَ: طَلَبَ إليه إعادَتَهُ .

عوذ

عاذَ به من كذا ـُ عَوْذاً ، وعِياذاً ، ومَعاذاً : لَجَأَ إليه واعْتَصَمَ به . و ــ بالشَّيءِ : لَزِمَهُ .

العَوْذُ والعِياذُ : المَلْجَأُ . يُقال : العِياذُ باللهِ

منه ؛ أي : أَعُوذُ . وفلانٌ عَوْذٌ لبني فلانٍ ؛ أي : مَلْجَأٌ لَهُمْ يَعُوذُون به .

العُوذَةُ : الرُّقْيَةُ يُرْقَى بها الإنْسانُ من فَزَعٍ أو جُنُونٍ أو نحو ذلك . و ـــ : التَّمِيمَةُ تُعَلَّقُ لِدَفْعِ الحَسَدِ . (ج) عُوَذٌ .

المَعاذُ : المَلْجَأُ . يُقال : مَعاذَ اللهِ ؛ أي : أَعُوذُ باللهِ .

العائِذُ : اللاجِئُ والمُحْتَمِي . (ج) عائِذُونَ .

أعاذَ فلاناً : دَعا له بالحِفْظِ ، رَقاهُ . و ـــ فلاناً باللهِ : حَصَّنَهُ به وبأسمائِه .

عَوَّذَهُ : دَعا له بالحِفْظِ . وعَوَّذَ فلاناً : عَلَّقَ عليه العُوذَةَ .

المُعَوِّذَتانِ : سُورَتا : الفَلَقِ ، والنَّاسِ من القرآن الكريم .

تَعَوَّذَ باللهِ : لجأ إليه واعتصم به .

اسْتَعاذَ الرَّجلُ : قال : أَعُوذُ باللهِ من الشَّيْطانِ الرَّجيم . و ـــ به : لَجَأَ إلَيْهِ واعْتَصَمَ .

عَوِرَ

عَوِرَ ـَ عَوَراً : ذَهَبَ بَصَرُ إحدى عَيْنَيْهِ . فهو أَعْوَرُ . (ج) عُوْرٌ ، وعُورانٌ . وهي عَوْراءُ . وعَوِرَت عَيْنُه : ذَهَبَ بَصَرُها .

العَوَرُ : ذَهابُ حِسِّ إحدى العَيْنَيْنِ . و ـــ : قُبْحُ الأَمْرِ وفَسادُهُ .

العَوْرَةُ : الخَلَلُ والعَيْبُ في الشَّيءِ . و ـــ : كُلُّ بيتٍ أو مَوْضِعٍ فيه خَلَلٌ يُخْشَى دُخُولُ العَدُوّ منه . و ـــ : كُلُّ ما يُسْتَرُهُ الإنسانُ من أعضائِه أَنَفَةً وحَياءً . و ـــ : ما يجب عليه سَتْرُهُ من جسمه في الصَّلاةِ . (ج) عَوْراتٌ .

الأَعْوَرُ : مَنْ ذَهَبَتْ إحدى عَيْنَيْهِ . (ج) عُوْرٌ ، وعُورانٌ .

العَوْراءُ : الكلمةُ أو الفَعْلَةُ القبيحةِ .

العارِيَةُ : ما تُعْطِيهِ غيرَكَ على أَنْ يُعِيدَهُ إليك . (ج) عَوارٍ .

العارِيَّةُ : العارِيَةُ . (ج) عَوارِيّ .

العُوارُ : العَيْبُ . و ـــ : الخَرْقُ أو الشَّقُّ في الثَّوْبِ .

العار [عير] .

العُوّارُ : القَذى في العَيْنِ .

أعارَهُ الشَّيْءَ : أَعطاهُ إيّاهُ على سبيلِ الإعارَةِ .

عَوَّرَهُ : صَيَّرَهُ أَعْوَرَ . ويقال أَعْوَرَ عَيْنَهُ وعَوَّرَها .

اعْتَوَرَ القومُ الشَّيءَ **وتَعاوَرُوهُ** : تَداوَلُوهُ فيما بَيْنَهُم .

اعْوَرَّت العَيْنُ و **اعْوارَّتْ** : عَوِرَتْ .

اسْتَعارَ الشَّيءَ منه : طَلَبَ منه أَنْ يُعِيرَهُ إيّاهُ . ويقال : استَعارَه إيّاهُ .

عوز

عازَهُ الشَّيءُ ـُ عَوْزاً : احْتاجَ إليه فلم يَجِدْهُ .

عَوِزَ الرَّجلُ ـَ عَوَزاً : احْتاجَ وافْتَقَرَ وضاقَتْ أَحْوالُهُ . و ـــ الشَّيءُ : عَزَّ فلم يُوجَدْ مع الحاجَةِ إليه . و ـــ الأمرُ : اشْتَدَّ وعَسُرَ وضاقَ .

العَوَزُ : الحاجَةُ والضِّيقُ والفَقْرُ واخْتلالُ الحالِ . وفي المَثَلِ : (سِدادٌ من عَوَزٍ) يُضْرَبُ للقليل يَسُدُّ الحاجَةَ .

أَعْوَزَ الرَّجلُ : افتقر وساءت حالُهُ فهو مُعْوِزٌ ؛ أي : فقيرٌ . و ـــ الشَّيءُ فلاناً : احتاجَ إليه ولم

يقدر عليه . و ـــ الدَّهْرُ فلاناً : أَدْخَلَ عليه الفَقْرَ .

عوس

عاسَ ـُ عَوْساً ، وعَوَساناً : طافَ باللَّيْلِ . فهو عائِسٌ ، وعَوّاسٌ .

العُوْسُ : الكِباشُ البِيضُ . وكَبْشٌ عُوسِيٌّ : مَنْسُوبٌ ، إليها[1] .

عوص

عاصَ الأَمْرُ ـَ عَوْصاً : الْتَوى فَخَفِيَ وصَعُبَ . و ـــ : الكَلامُ : خَفِيَ مَعْناهُ وصَعُبَ فَهْمُهُ . فهو عَوِيصٌ ؛ أي : يَعْسُرُ فَهْمُ مَعْناهُ .

عَوِصَ الأَمْرُ والكلامُ ـَ عَوَصاً : التوى فَخَفِيَ وصَعُبَ . فهو أَعْوَصُ ، وهي عَوْصاءُ . (ج) عُوْصٌ .

أَعْوَصَ في الكَلامِ : أَتى بالعَوِيصِ منه .

اعْتاصَ عليه الأَمْرُ : الْتَوى وصَعُبَ . و ـــ فلانٌ في الكَلامِ : جعلَه عَوِيصاً .

عوض

عاضَهُ بكذا ، ومنه ، وعنه ـُ عَوْضاً ، وعِوَضاً ، وعِياضاً : أَعطاه إيّاهُ بَدَلَ ما ذَهَبَ منه . فهو عائِضٌ .

العِوَضُ : البَدَلُ والخَلَفُ . (ج) أَعْواضٌ . يُقال : أَخذتُه عِوَضاً عنه ؛ أي : خَلَفاً وبَدَلاً .

عَوْضُ : ظَرْفٌ لاستغراق المستقبل نحو : لا أُفارِقُكَ عَوْضُ ؛ أي : أَبَداً ، أو لاستِغراقِ الماضي نحو : ما رَأَيْتُ مِثْلَهُ عَوْضُ ؛ أي : قَطُّ . وهو مُخْتَصٌّ بالنَّفْيِ ، ومَبْنِيٌّ إنْ لم يُضَفْ كما مَرَّ . وبناؤُهُ على الضَّمِّ كقَبْلُ ، وعلى الكَسْرِ كأَمْسِ ، وعلى الفَتْحِ كأَيْنَ . ويُعْرَبُ إذا أُضِيفَ فيُنْصَبُ على الظَّرْفِيَّةِ نحو : لا أَفْعَلُهُ عَوْضَ العائِضِينَ .

أَعاضَهُ منه **وعَوَّضَهُ** : عاضَهُ . يُقال : عَوَّضَهُ من خَسارَتِهِ خَيْراً ؛ أي : أَبْدَلَهُ بها خَيْراً .

عاوَضَهُ : بادَلَهُ . وعاوَضَ الشَّيءَ : أَعطاهُ بِبَدَلٍ .

اعْتاضَ وتَعَوَّضَ : أَخَذَ العِوَضَ . واعتاضَهُ واعتاضَ منه : سَأَلَهُ العِوَضَ .

اسْتَعاضَهُ ، ومنه : سَأَلَهُ العِوَضَ . واستعاضَ عن كذا بكذا : اسْتَبْدَلَهُ به .

عوف

عافَ الطّائِرُ ـُ عَوْفاً : دارَ حولَ الشَّيءِ يُرِيدُ الوُقُوعَ عليه . فهو عائِفٌ .

العَوْفُ : الحالُ والشَّأْنُ والحَظُّ .

عوق

عاقَ فلاناً عن كذا ـُ عَوْقاً : مَنَعَهُ وثَبَّطَهُ وأَخَّرَهُ عنه . فهو عائِقٌ . (ج) عُوَّقٌ (للعاقِلِ) ، وعَوائِقُ (لغير العاقِلِ) . وهي عائِقَةٌ . (ج) عَوائِقُ . وعَوائِقُ الدَّهْرِ : شَواغِلُهُ . وأحداثه .

(عاقْ عاقْ) : حِكايةُ صوت الغُراب .

المَعُوق ـــ الأَطفالُ المَعُوقون : هم المُتَخَلِّفُونَ عَقْلِيّاً ، والصُّمُّ والبُكْمُ والمَكفوفون .

العَيُّوقُ : نجمٌ أَحمرُ مُضيءٌ في طَرَفِ المَجَرَّةِ الأَيْمَن ، يَتْلُو الثُّرَيّا ، ولا يَتَقَدَّمُها ، ويطلُع قبل الجَوْزاءِ .

يَعُوق : اسمُ صَنَمٍ في الجاهِلِيَّةِ .

عَوَّقَهُ عن كذا : مَنَعَهُ منه وشَغَلَهُ عنه

(١) تسميها العامة العَواس .

وصَرَفَهُ . ومنه المُعَوَّقُ الاقتصادِيُّ والطِّفْلُ المُعَوَّقُ .

اعْتاقَهُ وتَعَوَّقَهُ : عاقَهُ .

تَعَوَّقَ : امْتَنَعَ وتَثَبَّطَ . و ــ : تَأَخَّرَ بعائِقٍ .

عول

عالَ في الحُكْمِ ــُ عَوْلاً : جارَ ومالَ عن الحَقِّ ﴿ذلك أدنى ألاّ تَعُولُوا[1]﴾ و ــ الميزانُ : مالَ . فهو عائِلٌ . وعالَتِ الفَريضَةُ : ارْتَفَعَ حِسابُها ، وزادت سِهامُها ، فنقصت الأَنْصِباءُ . و ــ الرَّجلُ عِيالَهُ ، وعَوْلاً : كثُرَ عِيالُهُ . و ــ الرَّجُلُ أَوْلادَهُ : أَنْفَقَ عليهم وكَفاهُمْ مَعاشَهم . فهو عائِلٌ «وابْدأْ بِمَنْ تَعُولُ» . و ــ اليَتِيمَ : كَفَلَهُ وقامَ بمَعاشِهِ .

عِيْلَ صَبْرُهُ : نَفِدَ .

العَوْلُ (في عِلْمِ الفَرائِضِ) : زِيادَةُ الأَنْصِباء على الفَريضَة ، فتَنْقُص قيمتُها بقَدْر الحِصَصِ .

العَوِيلُ : رَفْعُ الصَّوْتِ بالبُكاءِ والصِّياحِ .

العائِلَةُ : مَنْ يَضُمُّهُمْ بَيْتٌ واحِدٌ من الآباءِ والأَبْناءِ والأَقارِبِ (مو) . وعائِلَةُ الرَّجُلِ مَنْ يَعُولُهُمْ ويَمُونُهم ويكفُلُهُم .

العِوَلُ : الاتِّكال والاعتمادُ والاستعانَةُ .

العَيِّلُ[2] ــ عَيِّلُ الرَّجُلِ : أهلُ بَيْتِهِ الذين يَتَكَفَّلُ بهم ويُنْفِقُ عليهم من أَزواجٍ وأَولادٍ (للمذكر والمؤنث) . (ج) عِيالٌ . يقال : هو عِيالٌ على غيرِه ؛ أي : كَلٌّ عليه لا يَسْتَقِلُّ بأَمْرِهِ . و ــ : الوَلَد [عيل] .

(١) النساء /٣/ .

(٢) واويّة يائيّة .

المِعْوَلُ : الفَأْسُ العَظِيمَةُ يُنْقَرُ بها الصَّخْرُ . (ج) مَعاوِلُ .

أَعالَ الرَّجلُ إعالَةً : افْتَقَرَ .

أَعالَ إعالَةً : كَثُرَ عيالُهُ فأَثْقَلُوهُ . فهو مُعِيلٌ . وهي مُعِيلَةٌ . و ــ أَولادَهُ : أَنْفَقَ عليهم .

أَعْوَلَ الرَّجلُ : رَفَعَ صوتَه بالبُكاءِ والصِّياحِ .

عَوَّلَ على فلانٍ : اسْتعانَ به واعتمد عليه .

قال الطغرائيّ:

وإنّما رَجُلُ الدُّنْيا وواحِدُها
مَنْ لا يُعَوِّلُ في الدُّنْيا على أَحَدِ

و ــ على السَّفَرِ : وَطَّنَ نَفْسَه عليه[1] .

المُعَوَّلُ : يقال : ماله في القَوْمِ مِنْ مُعَوَّلٍ ، و مُعَوَّلُه على اللهِ ؛ أي : اتِّكالُه عليه .

عوم

عامَ في الماءِ ــُ عَوْماً : سَبَحَ فيه . فهو عائِمٌ . وعَوّامٌ (للمبالغة) . وعامَتِ السَّفِينَةُ في الماءِ : سارَتْ . وعامَتِ النُّجومُ : جَرَتْ في السَّماءِ .

العَوْمُ : السِّباحَةُ .

العامُ : السَّنَةُ ،وهي أربعةُ فُصولِ السَّنَة كامِلَةً مُتَوالِيَةً . (ج) أَعْوامٌ .

العَوّامَةُ : بَيْتٌ من خَشَبٍ ،أو نحوه ،يُقامُ على سَطْحِ الماءِ (مج) . و ــ : جِسْمٌ مَعْدِنِيٌّ كُرَوِيٌّ أَجْوَفُ يَطْفُو على سَطْحِ الماءِ (مج) .

عَوَّمَ النُّوتِيُّ السَّفِينَةَ : جَعَلَها تَسْبَحُ في الماءِ.

عون

عانَت المرأَةُ ــُ عَوْناً : صارَتْ عَواناً .

العَوْنُ : المُساعَدَةُ . و ــ : المُعِينُ والمُساعِدُ والظَّهِيرُ . (ج) أَعْوانٌ .

العَوانُ : المُتَوَسِّطَةُ في العمر بين الصَّغَرِ

(١) الأساس .

والكِبَرِ . و ــ : المرأةُ التي كان لها زَوْجٌ . وفي المَثَلِ : لا تُعَلِّمُ العَوانُ الخِمْرَةَ . ويُقال : حَرْبٌ عَوانٌ ؛ أي : شَدِيدةٌ قُوتِلَ فيها مَرَّةً بعد مَرَّةٍ . (ج) عُوْنٌ .

المَعُونَةُ : العَوْنُ والمُساعَدَة . يقال : لا تَبْخَلُوا بِمَعُونَتِكُمْ .

المِعْوانُ : الكثيرُ المَعُونَةِ لِلنّاسِ . (ج) مَعاوِينُ .

العانَةُ : الشَّعَر النّابتُ في أَسْفل البَطْنِ . و ــ : القَطيعُ من حُمُر الوَحْشِ .

أعانَهُ على الشَّيءِ : ساعَدَهُ . و ــ ومنه : خَلَّصَهُ . وفي الدُّعاءِ : رَبِّ أَعِنِّي ولا تُعِنْ عَلَيَّ .

الإعانة (في علم الاقْتِصاد) : مائَمْنَحُهُ الدَّوْلَةُ من الهِباتِ للمُنْشَآتِ الصِّناعِيَّة ، أو الزِّراعِيَّة ، حِمايَةً لها من المنافسة الأَجنبيَّة (مج) .

عاوَنَهُ مُعاوَنَةً وعِواناً : أَعانَهُ .

المُعاوِنُ : المُساعِدُ .

تَعاوَنَ القومُ **واعْتَوَنُوا** : عاوَنَ بعضُهم بَعْضاً .

التَّعاوُنُ : مَذْهَبٌ اقتصادِيٌّ شِعارُهُ : الفردُ للجَماعَةِ والجماعَةُ للفرد ، ومظهره تكوين جمعيّات للقيام بعمل مُشْتَرَكٍ لمصلحة الأَعضاء والاستغناء عن الوسيط[1] . (مج) .

اسْتَعانَ فلانٌ فلاناً ، واستعانَ به : طَلَبَ منه العَوْنَ . والمفعولُ من ذلك : مُسْتَعانٌ .

عوه

العاهَةُ : الآفَةُ ، أو المرض يَقَعُ في الزَّرْعِ ، أو الماشِيَةِ ، أو أَحَدِ أَعْضاءِ الإنْسانِ . وأَصحابُ العاهاتِ أو أَهْلُها : المُصابُونَ بها .

(١) مصطلحات الاقتصاد السياسيّ ص ١٠٥ .

عوي

عَوَى الكَلْبُ والذِّئْبُ وابنُ آوى ــ عُواءً : صاحَ صِياحاً ممدوداً ، ليس بنُباحٍ . فهو عاوٍ . وعَوّاءٌ .

عاوَى الكِلابَ مُعاواةً : صايَحَها .

تَعاوَتِ الكِلابُ : تَصايَحَتْ . وتَعاوَى القَوْمُ على فُلانٍ : اجتمعوا عليه .

استعوى الكلبَ ونحوَهُ : حَمَلَهُ على العُواءِ .

عيب

عابَ الشَّيءُ ــ عَيْباً ، وعاباً : صارَ ذا عَيْبٍ . و ــ الشَّيءَ : جعله ذا عَيْبٍ . فهو عائِبٌ . والمفعولُ : مَعِيبٌ ، ومَعْيُوبٌ . و ــ فلاناً : نَسَبَهُ إلى العَيْبِ . ويقال : عابَ عليه فِعْلَهُ .

العَيْبُ : الوَصْمَةُ ، والنَّقِيصَةُ ، والمَذَمَّةُ . (ج) عُيُوبٌ .

العَيْبَةُ : المَرَّةُ من العَيْبِ . و ــ : وعاءٌ من جِلْدٍ تُصانُ فيه الثِّيابُ (الحقيبة) . (ج) عِيَبٌ وعِيابٌ .

المَعابُ : العَيْبُ ومَوْضِعُهُ . (ج) مَعايِبُ . يُقال : ما فيه لِعَيّابٍ مَعابٌ .

المَعابَةُ : العَيْبُ . (ج) مَعايِبُ .

المَعِيبُ : مَكانُ العَيْبِ وزَمانُهُ . و ــ : ما كانَ ذا عَيْبٍ .

العَيّابُ والعَيّابَةُ : الكثيرُ العَيْبِ للنّاسِ .

عَيَّبَهُ : نَسَبَهُ إلى العَيْبِ أو جعلَه ذا عَيْبٍ .

تَعَيَّبَهُ : عَيَّبَهُ .

عيث

عاثَ ــ عَيْثاً : أَفْسَدَ . و ــ في مالِهِ : بَذَّرَهُ

وأَسْرَعَ إنفاقَهُ . و ــ الذِّئْبُ في الغَنَمِ : أَفْسَدَ فيها بالافتراسِ والتَّقْتِيل . يقال : عاثَ في الأَرْضِ فَساداً ؛ أي : أكثر من فعل الشَّرِّ . و ــ الشَّيءَ : أَفْسَدَهُ .

العَيْثُ : الإفْسادُ .

عير

عارَ ــِ عَيْراً ، وعَيَراناً : ذَهَبَ وجاءَ مُتَرَدِّداً .

عارَ فلاناً ــِ عَيْراً : عابَهُ . فهو عائِرٌ ، وعَيّارٌ . و ــ الشَّيءَ : أَتْلَفَهُ .

العارُ : كل ما يَلْزَمُ منه سُبَّةٌ أو عَيْبٌ . (ج) أَعْيارٌ .

العَيْرُ : الحِمارُ ، أَهْلِيّاً كانَ أو وَحْشِيّاً ، وغَلَبَ على الوَحْشِيِّ . (ج) أَعْيارٌ . ويُرَجَّح إطلاق العَيْر على الحِمار الأَهْلِيِّ .

العِيْرُ : القومُ مَعَهم حِمْلُهم من المِيرَة . يقال للرِّجال وللجِمال معاً ، ولكلٍّ واحِدٍ منهما دون الآخَر . ويُقال : فلانٌ لا في العِيْر ولا في النَّفير ؛ أي : حَقِيرُ الشَّأْنِ ،صغير القَدْرِ ،يُسْتَهانُ به .

العِيارُ : ما اتُّخِذَ أَساساً للمُقارنة والتَّقدير . وعِيارُ النُّقودِ : مِقدار ما فيها من المعدِنِ الخالص المعدود أَساساً ،لها بالنِّسبة إلى وزنها (مج) . يقال : هو من عِيار كذا . (ج) عِياراتٌ . والعِيارُ النّارِيُّ : قذيفة تُطْلَقُ من المُسَدَّسِ ونحوِه (مح) . (ج) أَعْيِرَةٌ .

العَيّارُ : الكثيرُ الذَّهابِ والمَجيء في الأَرْضِ . و ــ : الذي يَتَرَدَّدُ بلا عَمَلٍ يُخَلِّي نفسَهُ وهَواها لا يَرْدَعُها ولا يَزْجُرُها .

المِعْيارُ : العيارُ الذي يُقاسُ به غيرُه ،ويُسَوَّى . فالميزان والكَيْلُ مِعْيارٌ لما يُكالُ ويُوزَنُ .

المَعايِرُ : المَعايِبُ .

عَيَّرَهُ : نَسَبَهُ إلى العارِ ، وقَبَّحَ عليه فِعْلَهُ .

تُعَيِّرُنا أَنّا قَلِيلٌ عَدِيدُنا
فقُلْتُ لها إنَّ الكِرامَ قليلُ .

يقال : عَيَّرَهُ الجَهْلَ ، وبالجَهْلِ . وعَيَّرَ الدَّنانِيرَ : امْتَحَنَها لمعرفة أَوْزانِها ، وزَنَها واحداً بعد واحِدٍ .

عايَرَ المِيزانَ مُعايَرَةً وعِياراً : امْتَحَنَهُ بغيره لمعرفة صِحَّتِهِ . و ــ بين المكيالَيْنِ : امتحنهما لمعرفة تساويهما .

المُعايَرَةُ : التَّقْدِيرُ بالحَجْمِ بمحالِيلَ قِياسِيَّةٍ معروفة قُوَّتُها (مج) .

عيس

العِيسُ : كِرامُ الإبل . و ــ : الإبِلُ البِيضُ التي يُخالِطُ بَياضَها شُقْرَةٌ أو ظُلْمَةٌ خَفِيَّةٌ . الواحِدُ : أَعْيَسُ ، والواحِدَةُ : عَيْساءُ .

عِيسَى عليه السَّلام : اسمُ السَّيِّدِ المَسيحِ عليهِ السَّلامُ[1] ، النَّبِيُّ والرَّسُولُ العظِيمُ ، يُنْسَبُ إليه الدِّينُ المَسِيحِيُّ والنِّسبةُ إليه عِيسَوِيٌّ .

عيش

عاشَ ــِ عَيْشاً ، وعِيشَةً ، ومَعاشاً : صارَ ذا حَياةٍ . فهو عائِشٌ . يقال : عاشَ عَيْشاً حَسَناً ، وعاشَ مُدافِعاً عن وطنه ، وعاشَ في أزمةٍ .

العَيْشُ : ما يُعاشُ به وتكونُ به الحياةُ من المَطْعَم والمَشْرَبِ والدَّخْلِ . و ــ : الخُبْزُ .

العِيشَةُ : حالَةُ الإنسان في حَياتِهِ .

العَيّاشُ : بائِعُ العَيْشِ ، وصانِعُهُ .

المَعاشُ : ما تكونُ به الحياةُ من المَأْكَلِ والمَشْرَبِ والدَّخْلِ . و ــ : زَمانُ طَلَبِ العَيْشِ ومَكانُهُ . و ــ : المُرَتَّب الذي يتقاضاه

(١) عبرانِيّ .

مَنْ قَضَى مُدَّةً معيَّنَةً في خدمة الحكومة بعد انقطاعِهِ عن العَمَلِ . (مج) .

المَعِيشَةُ : مَكْسَبُ الإنسانِ الذي يَعيشُ به . (ج) مَعايِشُ . يُقال : يكسبون مَعِيشَتَهُم . ﴿ وجَعَلْنا لَكُمْ فيها مَعايِشَ[1] ﴾ .

أعاشَهُ اللَّهُ وعَيَّشَهُ : وَفَّرَ له أسبابَ العَيْشِ وجَعَلَهُ يَعِيشُ .

عايَشَهُ : عاشَ مَعَهُ .

تَعَيَّشَ : تَكَلَّفَ أسبابَ المَعِيشَةِ . فهو مُتَعَيِّشٌ . (والعامَّةُ تقول : المُتَعَيِّشُ؛ لطالِبِ أسباب العَيْشِ بجهد ، وللبائِعِ المُتَجَوِّلِ) .

تَعايَشُوا : عاشُوا على الأُلْفَةِ والمَوَدَّةِ . ومنه : التَّعايُشُ السِّلْمِيّ .

عيص

العِيْصُ : الشَّجَرُ الكثيرُ المُلْتَفُّ . (ج) أَعْياصٌ . و ـــ : مَنْبِتُ خِيارِ الشَّجَرِ . و ـــ : الأَصْلُ . يُقال : هو من عِيصٍ كريم ؛ أي : من أَصْلٍ كريم .

عيط

العِياطُ : الجَلَبَةُ والصِّيحُ ومَدُّ الصَّوْتِ بالصُّراخ . و ـــ : البُكاءُ (و) .

عَيَّطَ : صاحَ مَرَّةً .

عيف

عافَ الطَّيْرَ ـِ عِيافَةً : زَارَها وتَفاءَل أو تَشاءَمَ بطَيَرانِها . فهو عائِفٌ . ـــ الطَّعامَ أو الشَّرابَ وغيرَهما ـَ عَيْفاً ، وعِيافَةً : كَرِهَهُ فتَرَكَهُ . فهو عائِفٌ .

العِيافَةُ : إثارَةُ الطَّيْرِ وفأوْل بأَصواتها ومَمَرِّها .

اعْتافَ : اتَّخَذَ العِيافَةَ مِهْنَةً . و ـــ الشَّيءَ : كَرِهَهُ فتَرَكَهُ .

(١) الأعراف /١٠/ .

عيل

عالَ الرَّجلُ ـِ عَيْلاً ، وعَيْلَةً : افتقر . فهو عائِلٌ ؛ أي : مُفْتَقِرٌ . ﴿ ووجَدَكَ عائِلاً فأَغْنَى[1] ﴾ . (ج) عالَةٌ ، وعُيَّلٌ . وهو عَيِّلٌ أيضاً . وهي عائِلَةٌ « لأَنْ تَدَعَ وَرَثَتَكَ أَغْنِياءَ خيرٌ من أن تَدَعَهُم عالَةً يتكَفَّفُونَ النّاسَ » ؛ أي : يَسْأَلُونَ الناسَ بأَكُفِّهم يمدُّونها إليهم .

العَيْلَةُ : الفَقْرُ والحاجَةُ : ﴿ وإنْ خِفتُمْ عَيْلَةً فَسَوْفَ يُغْنيكُمُ اللَّهُ من فَضْلِهِ[2] ﴾ .

العِيالُ : أَهْلُ بَيْتِ الرَّجُلِ الذين يكفُلُهم ويَمُونُهم . مفردُه : عَيِّلٌ [عول] . يُقال : عندَهُ كذا وكذا عَيِّلاً ؛ أي : كذا وكذا نَفْساً من العِيالِ .

العائِلَة [عول] .

العالَةُ : الفَقْرُ والفاقَةُ .

أَعْيَلَ الرَّجلُ : كَثُرَ عِيالُهُ . فهو مُعْيِلٌ . وهي مُعْيِلَةٌ .

عَيَّلَ الرَّجلُ : كَثُرَ عِيالُهُ . و ـــ عِيالَهُ : قاتَهُمْ وأنفَقَ عليهم .

عيم

اعْتامَ الرَّجلُ : أَخَذَ العِيمَةَ من المالِ ؛ أي : خِيرَتَهُ . و ـــ الشَّيْءَ : قَصَدَهُ .

عين

عانَ الحَفّارُ ـِ عَيْناً : بَلَغَ عُيُونَ الماءِ . يُقال : حَفَرْتُ حتى عِنْتُ ؛ أي : بَلَغْتُ العُيُونَ . و ـــ الماءُ أو الدَّمعُ : سالَ . وعانَتِ البِئْرُ : كَثُرَ ماؤها . و ـــ وفلاناً : أَصابَهُ بِعَيْنِهِ حَسَداً . فالمُصيبُ عائِنٌ ، والمُصابُ مَعْيُونٌ ،

(١) الضُّحى /٨/ .
(٢) التوبة /٢٨/ .

ومَعِيْنٌ . و ــ القومَ . و ــ لهم عِيانَةً : صارَ عَيْناً لهم . و ــ عليهم : كان عَيْناً عليهم .

عَيِنَ ـَ عَيَناً ، وعِيْنَةً : اتَّسَعَتْ عَيْنُهُ وحَسُنَتْ . فهو أَعْيَنُ ،وهي عَيْناءُ . (ج) عِيْنٌ .

العَيْنُ : عُضْوُ الإبْصار للإنْسانِ وغيرِه من الحيوانِ (مؤ) تصغيرها عُيَيْنَةٌ . والعَيْنِيَّةُ نِسبة إلى العَيْنِ . و ــ : يَنْبُوعُ الماءِ يَنْبُعُ من الأَرْضِ ويَجْري (مؤ) . (ج) أَعْيُنٌ ، وعُيُونٌ . و ــ : الجاسُوسُ . و ــ : طليعةُ الجيش .و ــ : كبيرُ القومِ وشريفُهُم . و ــ : ذاتُ الشَّيءِ ونَفْسُهُ . يقال : هو هو بِعَيْنِه ، وجاءَ القَائِدُ عَيْنُهُ أو بِعَيْنِهِ[1] . و ــ : الحاضِرُ من كُلِّ شيءٍ . يُقال : بِعْتُهُ عَيْناً بِعَيْنٍ ؛ أي : حاضِراً بحاضِرٍ . و ــ : الخالِصُ الواضِحُ . يقال : جاء بالحَقِّ بِعَيْنِهِ ؛ أي : خالِصاً واضِحاً . و ــ : النَّفيسُ من كُلِّ شيءٍ . يقال : هذه القصيدة من عُيُونِ الشِّعْرِ . و ــ : ما ضُرِبَ نَقْداً من الدَّنانِير . و ــ : النَّقْد . يقال : اشتريتُ بالعَيْنِ لا بالدَّيْنِ . و ــ : الإنْسانُ . يقال : ما بالدّارِ عَيْنٌ ؛ أي : أَحَدٌ . و ــ : المُعايَنَةُ . يقال : صارَ خَبَراً بَعْدَ عَيْنٍ . وفي المَثَلِ : (لا تَطْلُب أَثَراً بَعْدَ عَيْنٍ) يُضْرَبُ لمن تَرَكَ شيئاً يراه ثم تَبِعَ أَثَرَهُ بعد فَوْتِهِ . ويُقال : نَعِمَ اللهُ بِكَ عَيْناً ؛ أي : أَقَرَّ بكَ عَيْنَ من تُحِبُّهُ . أو أَقَرَّ عَيْنَكَ بمن تُحِبُّهُ . وأَنْتَ على عَيْني في الإكْرام والحِفْظِ ﴿ولِتُصْنَعَ على عَيْني[2]﴾ ؛ أي : لِتُرَبَّى مكلوءاً بِعِنايَتي وحِفْظي . والعَيْنُ : حرف الهجاءِ المعروف .

(١) فكلمة (عَيْن) توكيدٌ مَجْرورٌ بالباء الزّائدة .
(٢) طه / ٣٩ /

كتابُ العَيْنِ : أَوَّلُ مُعْجَمٍ في اللُّغَةِ العربيَّة . وضعه الخليلُ بنُ أحمد الفراهِيْديّ المتوفَّى سنة (١٧٠ هـ / ٧٨٦ م) ، وقد رُتِّبَت فيه الألفاظ بحسب مخارج الحروف مع مراعاة أوائل الأُصُول . فبدأ بحروف الحلق فاللسان فالأسنان فالشَّفَتَيْنِ .. وختم كتابه بحروف العِلَّةِ .

العِينَةُ : خِيارُ الشَّيءِ . (ج) عِيَنٌ . وعِيْنَةُ الخَيْلِ : جِيادُها . و ــ : السَّلَفُ . و ــ : أَنْ تَبيعَ السِّلْعَةَ بثمنٍ إلى أَجَلٍ ثم تشتريها بالنَّقْد بثمنٍ أَقَلّ . وثَوْبُ عِيْنَةٍ : حَسَنٌ في مرآة العَيْنِ .

العَيِّنَةُ : جُزْءٌ من المادَّةِ . يُؤْخَذُ منها نَمُوذَجاً لِسائِرِها (مج) . يُقال : أَعْطاهُ عَيِّناتٍ من القَمْح ؛ أي : نَمُوذَجاتٍ منه أو نَماذِجَ .

العائِنُ : المُصِيبُ بالعَيْنِ . ويُقال : ما بالدّارِ عائِنٌ ؛ أي : أَحَدٌ . وشَرِبَ من ماءٍ عائِنٍ ؛ أي : سائِل .

العَيّانُ : مَنْ أَصابَهُ عَيْنٌ . و ــ : الشَّدِيدُ الإصابَةِ بالعَيْنِ .و ــ : المَريضُ (في لغة بعض أقطار الشّام[1]) .

الأَعْيَنُ : الذي عَمَّ سَوادُ عَيْنِهِ في سَعَةٍ . مؤَنَّثُهُ عَيْناءُ . (ج) عِيْنٌ . وامرأةٌ عَيْناءُ : حَسَنَةُ العَيْنَيْنِ واسَتُهُما . **والعِيْنُ** : بَقَرُ الوَحْشِ .

المَعِيْنُ ــ الماءُ المَعْنُ : الظّاهِرُ ،الذي تراهُ العَيْنُ جارِياً على وَجْهِ الأَرْضِ . انظر [معن] .

المَعانُ : المَنْزِلُ . يُل : هُمْ مِنْكَ بِمَعانٍ ؛ أي : بحيثُ تراهُمْ .

العَيُونُ والمِعْيانُ : الشَّيِّدُ الإصابَةِ بالعَيْنِ .

(١) التاج .

أَعْيَنَ الحَفّارُ : بَلَغَ عُيُونَ الماءِ .

عَيَّنَ الرَّجلُ : أَخَذَ أو أَعْطى بالعِيْنَةِ ؛ أي : السَّلَف . و ــ التّاجِرُ : باعَ سِلْعَتَهُ بِثَمَنٍ إلى أَجَلٍ ، ثم اشتراها من المشتري في المجلِس نفسِه بأَقَلَّ من ذلك الثَّمن نقداً . و ــ على السّارِقِ : خَصَّصَهُ من بين المُتَّهَمِينَ . و ــ الشَّيءَ : خَصَّصَهُ من جُمْلَة أَشْياء وأَفرده . و ــ المالَ لفلانٍ : جعله مخصوصاً به . و ــ فلاناً في وظيفتِه : قَلَّدَهُ إيّاها (مو) .

المُعَيَّنُ من الأَثْوابِ : ما كانَ في وَشْيِهِ تَرابِيعُ صِغارٌ تُشْبِهُ عُيُونَ الوَحْشِ ، ويَصْلُحُ أَنْ يكونَ لما يُسَمَّى (التُّول) . و ــ في الهَنْدَسَةِ : ما كانَ شَكْلُهُ مُسَطَّحاً متساوي الأَضْلاع الأَربع المستقيمة المحيطة به ، غير قائم الزَّوايا .

عايَنَهُ مُعايَنَةً وعِياناً : رَآهُ بِعَيْنِهِ . ولَقِيتُهُ عِياناً ، ومُعايَنَةً ؛ أي : لم أَشُكَّ في رُؤْيَتي إيّاهُ . وفي المَثَلِ : لَيْسَ الخَبَرُ كالعِيانِ . والعِيانِيُّ من الشُّهُودِ : الذي يَشْهَدُ بما يُعايِنُهُ . وشاهِدُ عِيانٍ : رأى بعينه .

تَعَيَّنَ عليه الشَّيءُ : لَزِمَهُ بِعَيْنِهِ .

عيي

عَيَّ في مَنْطِقِهِ ــ عِيّاً ، وعَياءً : عَجَزَ عنه فلم يستطع بيانَ مُرادِهِ منه . ويقال : عَيَّ بأَمْرِهِ ، وعَيَّ عن حُجَّتِهِ . و ــ الأَمْرَ ، وبالأَمْرِ : جَهِلَهُ . فهو عَيٌّ . (ج) أَعْياءٌ وهوَ عَيِيٌّ . (ج) أَعِيّاءُ ، وأَعْيِياءُ وهو عَيّانٌ . وهي عَيّا . والجمعُ عَيايا .

العِيُّ : العَجْزُ عن التَّعْبير اللفظِيّ بما يُفيد المعنى المقصود .

العَياءُ ــ داءٌ عَياءٌ : شديدٌ لا دَواءَ له ، ولا بُرْءَ منه كأَنَّه أَعيا الأَطِبّاءَ .

أَعْيا الماشي : تَعِبَ تَعَباً شديداً . فهو مُعْيٍ . و ــ السَّيْرُ الجَمَلَ : أَتْعَبَهُ . و ــ الدَّاءُ الأَطِبّاءَ : عجزُوا عن مُداواتِهِ . و ــ عليه الأَمْرُ : أَعجزَه فلم يَهْتَدِ لوجهه .

تعايا : تظاهَرَ بالعِيِّ .

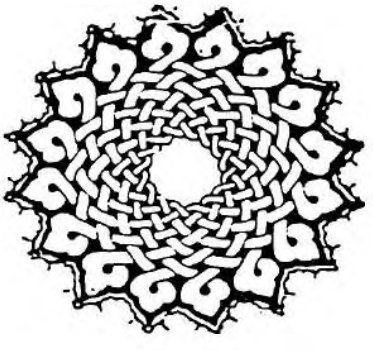

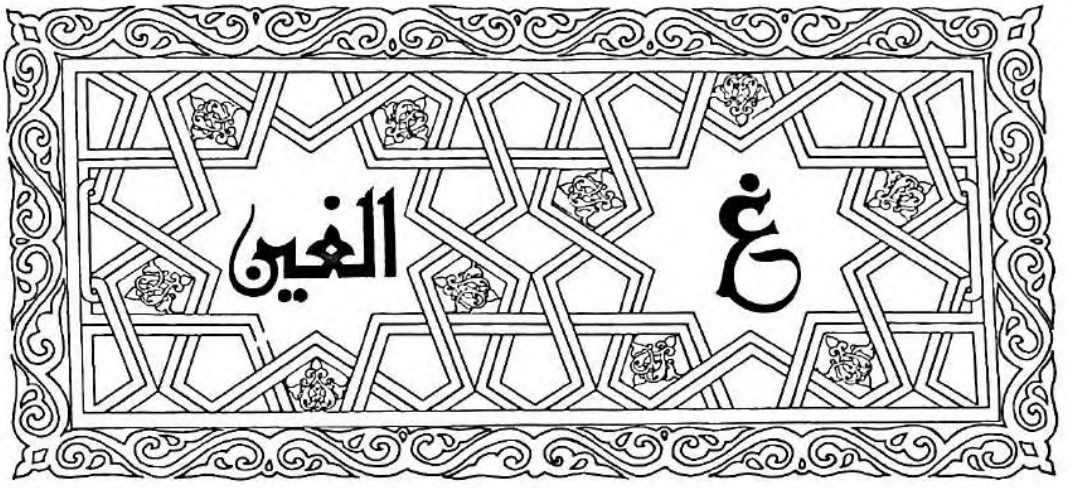

الغَيْن: الحَرْفُ التّاسِعَ عَشَرَ من حروف الهجاء. وأَحَدُ الأَحرفِ الحَلْقِيَّة.

غاز

الغاز: حالةٌ من حالات المادَّة الثَّلاث، تكون مادَّته في العادة شَفّافة، تتميَّز بأَنَّها تَشْغَلُ كُلَّ حَيِّزٍ تُوضَعُ فيه. وتتشَكَّلُ بشَكْلِه، كالهواء والأُكسجين وثاني أُكسيد الكربون في درجات الحرارة والضَّغط العادِيَّيْن (مج).

ويُمْكِنُ في العادة إسالَةُ أَيِّ غازٍ بزيادَةِ الضَّغْطِ عليه مع خَفْضِ دَرَجَةِ حرارَتِه[1]. والنِّسبة إلى الغاز غازِيّ.

غاز الاسْتِصْباح: كُلُّ غازٍ يُسْتَخْدَمُ في الإضاءة بإشعالِهِ (مج).

غاز الفَحْم: مَخْلُوطٌ من الغازات يُسْتَعْمَلُ في المَواقِدِ والإِنارَةِ. وينتج من تقطير الفحم الحجريّ بمعزِل عن الهواء[2].

(١) المعجم العلميّ المصوَّر.
(٢) مصطلحات علم الكيمياء.

غبب

غَبَّ عن القَوْمَ ـُـ غِبّاً: أَتاهُمْ يوماً وتَرَكَهُمْ آخَرَ. و ـــ الرَّجُلُ: جاء زائراً بعد أَيّامٍ أو في كُلِّ أُسبوعٍ. وغَبَّتِ الحُمّى على المحموم: أَخَذَتْهُ يوماً وتَرَكَتْهُ يوماً. وغَبَّتِ الماشِيَةُ في الوِرْدِ ـــ غِبّاً، وغُبوباً: شَرِبَت يوماً، وكَفَّت عن الشُّرْبِ يَوْماً.

الغِبُّ: العاقِبَةُ. يُقال: (للأَمْرِ غِبٌّ)؛ أي: عاقِبَةٌ. وتأْتي: غِبّ بمعنى؛ بَعْدَ. يُقال: (زارَني غِبَّ الفَجْرِ)؛ أي: بَعْدَ الفَجْرِ. وحُمَّى الغِبِّ: التي تَنُوبُ يوماً بعد يومٍ. وماءٌ غِبٌّ: بَعِيدٌ. يُقال: زُرْ غِبّاً تَزْدَدْ حُبّاً؛ أَي: زُرْ مَرَّةً في الأُسْبُوعِ، أَو مَرَّةً كُلَّ بِضْعَةِ أَيّامٍ، لكي يَزْدادَ حُبُّ مَنْ تَزُورُهُم لَكَ.

المَغَبَّةُ من كُلِّ شَيْءٍ: عاقِبَتُهُ وآخِرُهُ. يُقال: (لهذا الأَمْرِ مَغَبَّةٌ طَيِّبَةٌ)؛ أي: عاقِبَةٌ.

الغَبَبُ: ما يَتَدَلَّى مُنْتَفِخاً تحتَ الحَنَكِ من النّاسِ والدِّيَكَةِ والبَقَرِ. (ج) أَغْبابٌ.

غبر

غَبَرَ ـُ غُبُوراً: بَقِيَ. فهو غابِرٌ ﴿ إلاّ امرأتَه كانت من الغابِرِينَ[1] ﴾؛ أي: الماكِثينَ الباقِين، أو الهالِكين، يريد امرأةَ لُوطٍ التي بقِيت مَعَ من بَقُوا في ديارهم فهلكُوا. و ـــ: مَضى. يقال: (كان ذلك في الزَّمَنِ الغابِرِ)؛ أي: الماضي.

غَبِرَ الشَّيْءُ ـَ غَبَراً، وغُبْرَةً: صارَ لَوْنُهُ كَلَوْنِ الغُبار، أو عَلاهُ الغُبارُ. فهو أَغْبَرُ، وهي غَبْراءُ. (ج) غُبْرٌ.

الغُبارُ: ما دَقَّ من التُّرابِ، أو الرَّماد المُثار. يُقال: (فلانٌ لا يُشَقُّ له غُبارٌ)؛ أي: لا يُدْرَكُ. و (طَلَبَهُ فما شَقَّ غُبارَهُ)؛ أي: لم يُدْرِكْهُ.

الغُبارُ الذَّرِّيُّ: ما يتكوَّنُ من مَوادَّ مُشِعَّةٍ ناتِجَةٍ عن الانفجار الذَّرِّيّ، تَحْمِلُهُ الرِّيحُ إلى مسافات بعيدة عن مَوْضِعِ الانفِجار، حيثُ يَتَرَسَّبُ على الأَرْض، ويُسَبِّب ضَرَراً لما عليها من الأَحياء (مج).

الغَبْراءُ: مؤنث الأَغْبَر. و ـــ: الأَرْضُ «ما أَظَلَّت الخَضْراءُ ولا أَقَلَّت الغَبْراءُ أَصدقَ لَهْجَةً من أَبي ذَرٍّ».

وبَنُو الغَبْراءِ: الفُقَراءُ. وسَنَةٌ غَبْراءُ: مُجْدِبَةٌ.

الغَبَرَةُ: الغُبارُ. ﴿ وجُوهٌ يومَئِذٍ عليها غَبَرَةٌ[2] ﴾ كناية عن تَغيُّرِ الوَجْهِ لِلغَمِّ.

الغُبْرَةُ: لَوْنُ الغُبارِ، ولَطْخُهُ.

الأَغْبَرُ: ما لَوْنُه الغُبْرَةُ. ويُوصَفُ به الجُوعُ، والذِّئْبُ. ويُقال: (عِزٌّ أَغْبَرُ)؛ أي: دارِسٌ، ذاهِبٌ. (ج) غُبْرٌ.

(١) الأعراف /٨٣/.
(٢) عبس /٤٠/

غَبَّرَ: أَثارَ الغُبارَ. و ـــ الشَّيْءَ: لَطَّخَهُ بالغُبارِ.

تَغَبَّرَ: تَلَطَّخَ بالغُبارِ.

اغْبَرَّ الشَّيْءُ اغْبِراراً: عَلاهُ الغُبارُ. و ـــ اليومُ: اشْتَدَّ غُبارُهُ.

غبش

غَبِشَ الليلُ ـَ غَبَشاً، وغُبْشَةً: خالَطَ بَقِيَّةَ ظُلْمَتِهِ بَياضُ الفَجْرِ. فهو أَغْبَشُ، وغَبِشٌ. وهي غَبْشاءُ، وغَبِشَةٌ.

الغَبَشُ: أَوَّلُ طُلُوعِ الفَجْرِ. و ـــ: أَوَّلُ الليل أيضاً.

الغُبْشَةُ: ظُلْمَةُ آخِرِ الليل.

أَغْبَشَ الليلُ: غَبِشَ.

غبط

غَبَطَ فلاناً بما نالَ، وعلى ما نالَ ـِ غَبْطاً، وغِبْطَةً: تَمَنَّى مِثلَ مالَهُ من النِّعمةِ من غير أن يريد زَوالَها أو تحويلَها عنه. فهو غابِطٌ، وذاك مَغْبُوطٌ.

الغِبْطَةُ: أَنْ يَتَمنَّى المرءُ مِثْلَ ما للمَغْبُوطِ من النِّعْمَةِ من غير أَنْ يَتَمنَّى زَوالَها عنه. و ـــ: حُسْنُ الحالِ، والمَسَرَّة.

الغَبِيطُ: ما يُوضَعُ على ظَهْرِ الجَمَلِ لِتَرْكَبَ المرأةُ فيه، كالرَّحْلِ للرَّجُل. (ج) غُبُطٌ.

اغْتَبَطَ الرَّجُلُ: حَسُنَتْ حالُهُ وفَرِحَ بالنِّعْمَةِ.

غبق

غَبَقَهُ ـِ غَبْقاً: سَقاهُ غَبُوقاً. و ـــ الإبِلَ والغَنَمَ: سَقاها أو حَلَبَها بالعَشِيِّ.

الغَبُوقُ: ما يُشْرَبُ بالعَشِيِّ. و ـــ: ما يُحْلَبُ بالعَشِيِّ. (ج) غَبائِقُ.

اغْتَبَقَ: شَرِبَ الغَبُوقَ. و ــ الماشِيَةَ: حَلَبَها بعد المَغْرِبِ.

غبن

غَبَنَ فلاناً في البَيْعِ ــِ غَبْناً: غَلَبَهُ، ونَقَصَهُ، وخَدَعَهُ. فهو غابِنٌ. وقد غُبِنَ. فهو مَغْبُونٌ. و ــ الثَّوْبَ: ثَناهُ ثُمَّ خاطَهُ لِيَضِيقَ أو يَقْصُرَ.

الغَبْنُ: الظُّلْمُ. و ــ: الخَديعةُ في البيع والشِّراءِ. يقال: في بَيْعِهِ غَبْنٌ.

المَغْبِنُ: الإبِطُ. و ــ: باطِنُ الفَخِذِ عند الحَوالِبِ. (ج) مَغابِنُ.

اغْتَبَنَ الشَّيْءَ: خَبَّأَهُ في المَغْبِنِ.

تَغابَنَ القومُ: غَبَنَ بعضُهم بَعْضاً.

يومُ التَّغابُنِ: يومُ القِيامَةِ أو يومُ الذُّهول.

غبي

غَبِيَ الشَّيْءَ، وغَبِيَ عنه ــَ (يَغْبَى) غَبًا، وغَباوَةً: جَهِلَهُ ولم يَفْطَنْ له.

الغَباءُ: الخفاء من الأَرْضِ.

الغَبْوَةُ: الغَفْلَةُ. يُقال: فيه غَبْوَةٌ.

الغَبِيُّ: الغافِلُ القَليلُ الفِطْنَةِ في الأُمور والجاهِلُ. (ج) أَغْبِياءُ.

الغَباوَةُ: الغَفْلَةُ وعَدَمُ الفِطْنَةِ في الأُمورِ.

تَغابَى: تظاهَرَ بالغَباوَةِ وتَبالَهَ. يقال: تَغابَى الشَّيْءَ، وتغابَى عَنْهُ.

غتت

غَتَّهُ في الماءِ ــُ غَتّاً: غَمَسَهُ فيه. و ــ فلاناً: أَشْقاهُ وأَتْعَبَهُ. و ــ: ضَغَطَهُ ضَغْطاً شديداً.

غثث

غَثَّ اللَّحْمُ والشَّيْءُ ــِ غَثاثَةً: فَسَدَ أو كان مَهْزُولاً. و ــ حديثُ القومِ: كانَ رَدِيئاً وفاسِداً فهو غَثٌّ. و ــ الجرحُ: غثّاً وغَثيثاً: صار فيه قَيْحٌ وصَدِيدٌ.

الغَثُّ: النَّحِيفُ المَهْزُول، خِلاف السَّمِين. و ــ من الكلام: الرَّديءُ الفاسِدُ. يُقال: فلانٌ لا يُمَيِّزُ الغَثَّ من السَّمين.

الغَثيثُ: ما كانَ في الجُرْحِ من قَيْحٍ وصَدِيدٍ ولحم مَيِّتٍ. و ــ: مالا خَيْرَ فيه.

غثو

الغُثاءُ: ما يَحْمِلُه السَّيْلُ من رَغْوَةٍ وقَشٍّ، ومن فُتاتِ الأَشْياءِ التي على وَجْهِ الأَرْضِ. و ــ: رَغْوَةُ القِدْرِ. واحدتُه غُثاءَةٌ. (ج) أَغْثاءٌ. وغُثاءُ النّاسِ: أَراذِلُهُم.

غثي

غَثَتِ النَّفْسُ ــَ غَثْياً، وغَثَياناً: اضْطَرَبَتْ وتَهَيَّأَتْ لِلقَيْءِ.

الغَثَيانُ: ما يَشْعُرُ به المرءُ من مَيْلٍ إلى القَيْءِ.

غَثِيَتِ النَّفْسُ ــَ غَثًى: غَثَتْ.

غجر

الغَجَرُ أو النَّوَرُ: شَعْبٌ مُتَجَوِّلٌ مُنْحَدِرٌ من أَصْلٍ هِنْدِيٍّ، وهو مُنْتَشِرٌ في كثيرٍ من البُلدانِ، ويَتَمَسَّكُ بَتَقالِيدَ وعاداتٍ خاصَّةٍ به. وأَفرادُهُ يَدينُونَ بِدِينِ الشَّعب الذي يُقيمون في بلادِه، ويعتمد أَكثرُهم على التِّجارة في معاشِهِ. الواحِدُ منهم غَجَرِيٌّ (د).

غدد

الغُدَّةُ: عُضْوٌ في الجِسْمِ مُكَوَّنٌ من خلايا بشريَّة[1]، يُفْرِزُ مَوادَّ خاصَّةً كاللُّعابِ والدَّمْعِ والعَرَقِ، وقد تكون له قناةٌ، وقد لا تكون له قناة

(١) نسبة إلى البشرة.

(مج)، كالغُدَّةِ الصَّمّاءِ التي يذهب إفرازها مباشرةً إلى الدَّمِ. (ج) غُدَدٌ[1].

الغُدَّةُ النُّخامِيَّةُ: غُدَّةٌ صَمّاءُ في قاعدة القِحْف تُفرِزُ هُرْموناتِ النُّمُوّ وهُرْموناتٍ تُساعِدُ عَمَلَ الغُدَدِ الأُخرى.

غدر

غَدَرَ فلاناً، وبه ـِ غَدْراً: نَقَضَ عَهْدَهُ له وتركَ الوَفاءَ به. فهو غادِرٌ (ج) غَدَرَةٌ، وغادِرُونَ، وغُدّارٌ. وهي غادِرَةٌ. (ج) غادِراتٌ، وغَوادِرُ. وهو غَدّارٌ، وغَدُورٌ.

الغَدْرُ: تَرْكُ الوَفاءِ، ونَقْضُ الذِّمامِ والعَهْدِ.

الغَدِيرُ: القِطْعَةُ من الماءِ يُغادِرُها السَّيْلُ. (ج) غُدْرانٌ، وغُدُرٌ. و ـــ (عند الجُغرافيِّين): النَّهْرُ الصَّغِير (مج).

الغَدِيرَةُ: الذُّؤابَةُ المَضْفُورَةُ من شَعْرِ النِّساءِ. (ج) غَدائِرُ.

الغَدّارَةُ: آلة لإطلاق القَذائِف، بين المُسَدَّسِ والبُنْدُقِيَّةِ (مح).

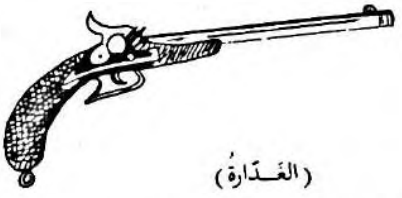

(الغَدّارةُ)

غادَرَهُ: تَرَكَهُ. و ـــ: أَبْقاهُ وَخَلَّفَهُ.

اسْتَغْدَرَ المَكانُ: صارَتْ فيه غُدْرانٌ.

غدف

غَدَفَ له في العَطاءِ ـُ غَدْفاً: أَكْثَرَ.

الغُدافُ: غُرابٌ متوسِّطُ الجُثَّةِ أَسْحَمُ، رِيشُهُ يلمع بِحُمْرَةٍ، مِنْقارُهُ ورِجلاهُ إلى الرَّمادِيِّ الأَسْمَرِ. قُوتُهُ الحَشَراتُ والدِّيدانُ والحُبُوبُ. (ج) غِدفانٌ[2].

(الغُدافُ)

الغُدافِيُّ: ما كان لونُه أَسْوَدَ. ولَيْلَةٌ غُدافِيَّةُ الإهابِ: مُظْلِمَةٌ.

أَغْدَفَ الصَّيَّادُ الشَّبَكَةَ على الصَّيْدِ: أَرْخاها. و ـــ الليلُ: أَرْخَى سُدُولَهُ.

غدق

غَدِقَتْ عينُ الماءِ ـَ غَدَقاً: غَزُرَتْ. و ـــ الأَرْضُ: أَخْصَبَتْ وكان فيها الماءُ. وغَدِقَ العَيْشُ: اتَّسَعَ. فهو غَدِقٌ. وعُشْبٌ غَدِقٌ: مُبْتَلٌّ رَيّانُ.

الماءُ **الغَدَقُ**: الماءُ الكثيرُ الغامِرُ ﴿ وأَنْ لو اسْتَقامُوا على الطَّرِيقَةِ لأَسْقَيْناهُمْ ماءً غَدَقاً[3] ﴾.

أَغْدَقَ المَطَرُ: كَثُرَ قَطْرُهُ. فهو مُغْدِقٌ، وأَغدقت الأَرضُ: أَخْصَبَت. وأَغدقت العين: فاضت وكَثُرَ ماؤها. يقال: أَغْدَقَ عليهم النِّعَمَ.

اغْدَوْدَقَ المَطَرُ: كَثُرَ قَطْرُهُ. واغْدَوْدَقَتْ عَيْنُ الماءِ: غَزُرَتْ وعَذُبَتْ. وماءٌ مُغْدَوْدِقٌ: كثيرٌ.

(١) معجم مصطلحات علم الحيوان، والمعجم العلميّ.

(٢) الموسوعة في علوم الطبيعة.

(٣) الجنّ /١٦/.

غدن

الغُدانِيُّ: الشّابُّ النّاعِمُ.
اغْدَوْدَنَ النَّبْتُ: اخْضَرَّ حتى ضربَ إلى السَّوادِ من شِدَّةِ رِيِّهِ. فهو مُغْدَوْدِنٌ. و ــ الشَّعرُ ونحوُه: طالَ والْتَفَّ وكَثُرَ.
المُغْدَوْدِنُ: الشّابُّ النّاعِمُ. و ــ: الشَّعْرُ الشَّدِيدُ السَّواد النّاعِم. وكَلأٌ مُغْدَوْدِنٌ: مُلْتَفٌّ.

غدو

غَدا ـُ غُدُوّاً: ذَهَبَ غُدْوَةً. (نقيض راحَ). و ــ: ذَهَبَ وانْطَلَقَ ــ في أيِّ وَقْتٍ ــ يقال: اغْدُ عَنِّي. و ــ عليه غُدُوّاً وغُدْوَةً: بَكَّرَ. فهو غادٍ وهي غادِيَةٌ. (ج) غَوادٍ. و ــ يَفْعَلُ كذا: شَرَعَ فيه غُدْوَةً. و ــ الصَّغيرُ كبيراً: صارَ.
غَدِيَ ـَ غَداءً، وغَدًا: أكَلَ الغَداءَ. فهو غَدْيانٌ، وغَدْيانُ. وهي غَدْيانَةٌ، وغَدْيا.
الغُدُوُّ: ضِدّ الرَّواحِ.
الغَداةُ (مؤ): ما بينَ الفَجْرِ وطُلُوعِ الشَّمْسِ. (ج) غَدَواتٌ.
الغُدْوَةُ: الغَداةُ. (ج) غُدًا، وغُدُوٌّ.
المَغْدَى: مَكانُ الغُدُوِّ وزمانُهُ.
الغَداءُ: طَعامُ الغُدْوَةِ ﴿آتِنا غَداءَنا[1]﴾. و ــ: وَجْبَةُ الظَّهِيرَةِ (مج). (ج) أغْدِيَةٌ. يُقال: تَناوَلْتُ الغَداءَ.
الغَدُ: اليومُ الذي يأْتي بعدَ يَوْمِكَ الذي أنتَ فيه. و ــ: اليومُ المُتَرَقَّبُ البَعِيد ﴿سيعلمون غَداً مَنِ الكَذّابُ الأَشِرُ[2]؟﴾. والنسبة إلى الغَد: غَدِيٌّ، وغَدَوِيٌّ.
الغادِيَةُ: السَّحابَةُ تَنْشَأُ فتُمْطِرُ غُدْوَةً. و ــ: مَطْرَةُ الغَداةِ، ويُقابِلُها الرّائِحَة. (ج) غَوادٍ.

(١) الكهف /٦٢/.
(٢) القمر /٢٦/

غَدّاهُ: أطْعَمَهُ الغَداءَ.
غاداهُ: باكَرَهُ.
اغْتَدى: غَدا. و ــ عليه: غاداهُ.
تَغَدَّى: أكَلَ الغَداءَ.

غذذ

غَذَّ الشيءَ ـُ غَذّاً: نَقَصَهُ فهو غاذٌّ.
غَذَّ الجرحُ ـِ غَذّاً: سال ما فيه من قيح وصَديد. و ــ العِرْقُ: سال ما فيه من الدّمِ ولم ينقطعْ.
أغَذَّ السَّيْرَ، وفي السَّيْرِ: أسْرَعَ فيه. و ــ الجرحُ: سالَ ما فيه من قَيْحٍ وصَدِيدٍ.

غذو

غَذاهُ ـُ غَذْواً: أطْعَمَهُ. يقال: غُذِيَ بلبانِ الكَرَمِ. و ــ الصَّبِيَّ باللَّبَنِ: رَبّاهُ به.
الغِذاءُ: ما يَنْمُو به الجِسْمُ، ويَصْلُحُ من طَعامٍ وشَرابٍ. (ج) أغْذِيَةٌ.
غَذّاهُ: أعطاهُ الغِذاءَ. و ــ المولودَ: رَبّاهُ.
اغْتَذى وتَغَذَّى: تناوَلَ الغِذاءَ.

غرب

غَرَبَ النَّجْمُ ـُ غُرُوباً: غابَ. وغَرَبَتِ الشَّمْسُ: اخْتَفَتْ في مَغْرِبِها. و ــ فلانٌ غَرْباً: بَعُدَ وتَنَحَّى. يقال: اغْرُبْ عَنّي؛ أي: تَباعَدْ. و ــ فلانٌ غُرْبَةً: نَزَحَ عن وَطَنِهِ.
غَرُبَ الكَلامُ ـُ غَرابَةً: غَمُضَ وخَفِيَ، وكذلك الأمْرُ. فهو غَرِيبٌ غيرُ مَأْلُوفٍ.
الغَرْبُ: جِهَةُ غُرُوبِ الشَّمْسِ (خلاف الشَّرْقِ). و ــ: البلادُ الواقِعَةُ في جِهَةِ الغَرْبِ، وهي تقابِلُ بلادَ الشَّرْقِ. و ــ: الحِدَّةُ يقال: اقْطَعْ غَرْبَ لِسانِهِ؛ أي: حِدَّتَهُ. وغَرْبُ الشَّبابِ: حِدَّتُه ونَشاطُهُ. ومنه: غَرْبُ السَّيْفِ. و ــ: الدَّلْوُ العَظِيمَةُ، والرّاوِيَةُ

يُحْمَلُ عليها الماءُ أو التي تكونُ من جِلْدِ الثَّوْرِ.
و ـــ: الدَّمْعُ. و ـــ: مَسِيلُهُ. (ج) غُرُوبٌ.
الغَرَبُ: الماءُ الذي يقطر من الدَّلْوِ. و ـــ: شَجَرٌ تُسَوَّى منه السِّهامُ.
الغُرْبَةُ: مُفارَقَةُ الوَطَنِ، والنَّوى والبُعْدُ.
الغَرْبِيُّ: المَنْسُوبُ إلى الغَرْبِ.
الغَرِيبُ: الذي ليس من القَوْمِ، ولا من البَلَدِ. و ـــ: البعيد عن وَطَنِه. (ج) غُرَباءُ. وهي غَرِيبَةٌ. (ج) غَرِيباتٌ، وغَرائِبُ.
وكلامٌ غَرِيبٌ: بَعِيدٌ عن الفَهْمِ، وغيرُ مأْلوفٍ، وشيءٌ غريبٌ: عَجيبٌ غيرُ مَأْلُوفٍ ولا مَأْنُوسٍ.
الغارِبُ: الكاهِلُ. و ـــ من البعير: ما بينَ السَّنامِ إلى العُنُقِ. و ـــ من كُلِّ شيءٍ: أَعْلاهُ. (ج) غَوارِبُ. وغَوارِبُ الماءِ: أعالي أمواجِهِ.
ويقال: حَبْلُكَ على غارِبِكَ؛ أي: اذهَبْ حيثُ شِئْتَ.
المَغْرِبُ: مَكانُ غُرُوبِ الشَّمْسِ. و ـــ: زَمانُ غُرُوبِها. و ـــ: جِهَةُ غُرُوبِها. و ـــ: خلاف المَشْرِقِ.
وبلادُ المَغْرِبِ: البلادُ الواقعةُ في شماليّ إفريقيَّة في غَرْبِ مِصْرَ، وهي ليبية، وتُونس، والجَزائِر، وموريتانية، ومملكة المَغْرِب. والنِّسْبَةُ إلى المَغْرِب مَغْرِبِيٌّ. (ج) مَغارِبَةٌ. ويُقالُ: لَقِيتُهُ مَغْرِبَ الشَّمْسِ؛ أي: وَقْتَ غُرُوبِها.
والمَغْرِبانِ: المَغْرِبُ والمَشْرِقُ.
الغُرابُ: جِنْسُ طَيْرٍ من الجَواثِمِ. يُطْلَقُ على أَنْواعٍ كثيرةٍ، منها الأَسْوَدُ. والعَرَبُ يتشاءمون به إذا نَعَقَ قَبْلَ الرَّحِيلِ، ويُسَمُّونَه غُرابَ البَيْنِ. ويُضْرَبُ به المَثَلُ في السَّوادِ، والبُكورِ، والحَذَرِ، والبُعْد. يقال: بَكَّرَ بُكُورَ الغُرابِ، وفلانٌ أَحْذَرُ من الغُرابِ. (ج) غِرْبانٌ، وأَغْرِبَةٌ.
وأَغْرِبَةُ العَرَبِ: سُودانُهُمْ، شُبِّهُوا بالأَغْرِبَةِ في لَوْنِهِم، سرَى إليهم السَّوادُ من أُمَّهاتِهِمْ. منهم في الجاهِلِيَّةِ: عَنْتَرَةُ، وخُفافُ بنُ نُدْبَةَ، وسُلَيكُ بن السُّلَكَةِ وغَيْرُهم.
أَغْرَبَ في كَلامِه: أتى بالغَرِيبِ البَعِيدِ عن الفَهْمِ. و ـــ في الضَّحِكِ: بالَغَ فيه. و ـــ القومُ: أَتَوْا الغَرْبَ.
الخَبَرُ **المُغْرِبُ**: الخَبَرُ الغريب الطَّرِيف. و(عَنْقاءُ مُغْرِبٍ): طائرٌ عظيمٌ أَغْرَبَ في طَيَرانِهِ وابْتَعَدَ فلم يَرَهُ النّاسُ بعد ذلك، وهو من الأساطير، ومَثَلٌ يُضْرَبُ للشَّيْءِ لا وُجُودَ له.
غَرَّبَ: بَعُدَ. و ـــ: نَزَحَ عن الوطن. و ـــ: ذهب ناحِيَةَ المَغْرِب. و ـــ: بَلَغَ المَغْرِبَ. و ـــ فلاناً: أبعده ونَحّاهُ، أو حَمَلَهُ على الغُرْبَةِ أو نفاهُ عن البَلَدِ. و ـــ في الأرضِ: أَمْعَنَ فيها.
اغْتَرَبَ الرَّجُلُ: نَزَحَ عن بلادِهِ ووَطَنِهِ. و ـــ: تَزَوَّجَ في غير الأَقارِبِ. «اغْتَرِبُوا لا تُضْوُوا»[1].
تَغَرَّبَ: نَزَحَ عن وطنِه
اسْتَغْرَبَ الرَّجُلُ في الضَّحِكِ: بالَغَ فيه. و ـــ الشَّيْءَ: وَجَدَهُ أو عَدَّه غريباً.

غربب

الغِرْبِيبُ: الشَّدِيدُ السَّوادِ. ويقال: أَسودُ غِرْبِيب؛ أي: حالِكٌ. (ج) غَرابِيبُ.

غربل

غَرْبَلَ الحَبَّ وغيرَه: نَقّاهُ بالغِرْبالِ من الشَّوائِبِ. و ـــ النّاسَ: كَشَفَ حالَهُمْ

(١) أي: لا تتزوجُوا القَرابَةَ القَرِيبةَ لِئلاّ يجيءَ ولدُكم ضاوِياً (ضعيفَ الجِسْمِ).

وخَبَرَهُمْ. وفي المَثَل (مَنْ غَرْبَلَ النّاسَ نَخَلُوهُ).

الغِرْبالُ: أداةٌ تُشْبِهُ الدُّفَّ، ذاتُ ثُقُوبٍ يُغَرْبَلُ بها الحَبُّ ويُنَقَّى من الشَّوائِبِ. (ج) غَرابيلُ. و ـــ: النَّمّامُ والذي لا يكتمُ السِّرَّ. والعَظْمُ الغِرْبالِيّ (في التَّشريحِ): عَظْمٌ في قاع الجُمْجُمَةِ بَيْنَ الأنْفِ والدِّماغِ (مج).

غرث

غَرِثَ ـَ غَرَثاً: جاعَ. فهو غَرْثانُ. (ج) غَرْثَى. وهي غَرْثَى. (ج) غِراثٌ. وامرأةٌ غَرْثَى الوِشاحِ: دَقِيقَةُ الخَصْرِ، خَميصة البَطْنِ.

غرد

غَرِدَ الطّائِرُ والإنسانُ ـَ غَرَداً: رَفَع صَوْتَهُ بالغِناءِ وطَرَّبَ به. فهو غَرِدٌ، وغِرِّيدٌ (للمبالغة).

الأُغْرُودَةُ: غناء الطائر أو الإنسان. (ج) أغارِيدُ[1].

غَرَّدَ الطّائِرُ والإنسانُ: غَرِدَ فهو مُغَرِّدٌ.

غرر

غَرَّ فلانٌ فُلاناً ـُ غَرّاً، وغُرُوراً، وغِرَّةً: خَدَعَهُ وأَطْمَعَهُ بالباطِلِ. قال امْرُؤُ القَيْسِ:

أَغَرَّكِ مِنِّي أَنَّ حُبَّكِ قاتِلِي
وأَنَّكِ مهما تَأْمُرِي القَلْبَ يَفْعَلِ

يقال: غَرَّهُ الشَّيْطانُ، وغَرَّتْهُ الدُّنيا؛ أي: خَدَعَتْهُ بزِينَتِها. فهي غَرُورٌ، وهو مَغْرُورٌ، وغَرِيرٌ. يقال: ما غَرَّكَ بفُلانٍ؛ أي: كيفَ اجْتَرَأْتَ عليه؟

غَرَّ الرَّجلُ ـِ غِرَّةً: جَهِلَ الأُمُورَ وغَفَلَ عنها. فهو غِرٌّ؛ أي: غيرُ مُجَرَّبٍ. وهي غِرَّةٌ، وغِرِيرَةٌ. وجمعُ الغِرِّ أَغْرارٌ. وغَرَّ ـَ غَرارَةً. سادَ وشرف. و ـــ: كَرُمَتْ فِعالُه واتَّضَحَتْ. فهو أَغَرُّ؛ أي: شَرِيفٌ. وهي غَرّاءُ. (ج) غُرٌّ.

الغِرَّةُ: الغَفْلَة في أثناءِ اليَقَظَةِ. (ج) غِرَرٌ. يقال: أَخَذَهُ على غِرَّةٍ.

الغُرَّةُ: الحُسْنُ. و ـــ: بَياضٌ في جَبْهَةِ الفَرَسِ. و ـــ من الشَّهْرِ: أَوَّلُهُ، ولَيْلة استهلال القَمَر. و ـــ من الهِلالِ: طَلْعَتُهُ. و ـــ من الرَّجُلِ: وَجْهُهُ. و ـــ من الأَسْنانِ: بياضُها وأَوَّلُها. و ـــ من القَوْمِ: شَرِيفُهُمْ. و ـــ من كُلِّ شيءٍ: أَوَّلُهُ وأَكْرَمُهُ. (ج) غُرَرٌ. والغُرَرُ: ثلاث ليالٍ من أوّل كُلِّ شَهْرٍ قَمَرِيّ.

الغُرُورُ: ما اغْتُرَّ به من مَتاع الدُّنيا.

الغَرَرُ: التعريضُ للهلكة. وبَيْعُ الغَرَرِ: بَيْعُ ما لا يُوثَقُ بتَسَلُّمِهِ كبيع السَّمَكِ في الماءِ، أو الطَّيْرِ في الهَواءِ، وما كانَ له ظاهِرٌ يَغُرُّ المشتري وباطِنٌ مَجْهُولٌ.

الغِرارُ: المِثال. يقال: بَنَوْا بُيُوتَهُمْ على غِرارٍ واحِدٍ؛ أي: على مِثالٍ واحِدٍ. وسارَ على غِرارِهِ؛ أي: نَهَجَ نَهْجَهُ. و ـــ: القليلُ من النَّوْمِ وغيره. يقال: ما ذُقْتُ النَّوْمَ إلاّ غِراراً. و ـــ: حَدُّ السَّيْفِ والرُّمحِ والسَّهْمِ.

الغَرارَةُ: الغَفْلَة. و ـــ: حَداثَةُ السِّنِّ.

الغِرارَةُ: كيس كبير من الخيش ونحوه تُوضَعُ فيه الحُبُوبُ، وهو أَكْبَرُ من الجُوالِقِ. (ج) غَرائِرُ. و ـــ: كيل كانوا يتعاملون به إلى عهد قريب ويُعادِلُ ثمانين مُدّاً.

الغارُّ: الغافِلُ. (ج) غَارُّونَ. وهي غارَّةٌ.

الغَرّارُ: الخَدّاعُ.

(١) والأُغرودةَ تدلّ على المرّة.

الغَرُورُ: كُلُّ ما غَرَّ الإنسانَ من مالٍ أو جاهٍ أو شَهْوَةٍ أو شَيْطانٍ ونحوها. و ــ: ما يُتَغَرْغَرُ به من الأَدْوِيَةِ.

الغِرِّيرُ: الشّابُّ الذي لا تَجْرِبَةَ له. (ج) أَغِرَّةٌ. وعَيْشٌ غَرِيرٌ: ناعِمٌ هادِئٌ. و ــ: المَغْرُورُ.

الأَغَرُّ: ذو الغُرَّةِ. و ــ: الحَسَنُ. و ــ: الأَبيضُ من كُلِّ شيءٍ. و ــ: الكريمُ الأَفعالِ. و ــ: الشَّريف. و ــ المشهورُ يقال: يومٌ أَغَرُّ، وليلةٌ غَرّاءُ. (ج) غُرٌّ.

غَرَّرَ: بنفسِهِ ومالِه: عَرَّضَهما للهَلَكَةِ.

التَّغْرِيرُ: حَمْلُ النَّفْسِ على الغَرَرِ.

اغْتَرَّ فلانٌ: غَفَلَ. و ــ بكذا: خُدِعَ به. و ــ فلاناً: طَلَبَ غَفْلَتَهُ. و ــ الأَمْرُ فلاناً: أَتاه على غَفْلَةٍ منه.

غرز

غَرَزَ الإِبْرَةَ في الثَّوْبِ ــ غَرْزاً: أَدْخَلَها فيه. و ــ فلاناً وغيرَه بالإبرة ونحوِها: نَخَسَهُ (طَعَنَه). و ــ العُودَ في الأَرْضِ: أَدخله وأَثبته. و ــ الرّاكبُ رِجْلَهُ في الغَرْزِ: وَضَعَها فيه وأَثْبَتَها لِيَرْكَبَ.

الغَرْزُ: رِكابُ الرَّحْلِ من جِلْدٍ، فإذا كانَ من خَشَبٍ أو من حَديدٍ فهو رِكابٌ.

الغَرِيزَةُ: الطَّبيعَةُ والسَّجِيَّةُ. و ــ: الدّافِعُ الحَيَويُّ الأَصْلِيُّ المُوَجِّهُ لِنَشاطِ الفَرْدِ، والعامِلُ على حِفْظِ بَقائِهِ، والمؤدِّي إلى إقبالِه على المُلائِمِ وإحجامِه عن المُنافي[1]. (ج) غَرائِزُ.

المَغْرِزُ: كُلُّ مَوْضِعٍ غُرِزَ فيه أَصْلُ شَيْءٍ. ومَغْرِزُ الضِّلَعِ والضِّرْسِ والرِّيشةِ: أَصْلُها. (ج) مَغارِزُ.

أَغْرَزَ الشَّيْءَ في الأَرْضِ: غَرَزَهُ.

اغْتَرَزَ الرّاكِبُ رِجْلَهُ في الغَرْزِ: جَعَلَها فيه.

غرس

غَرَسَ الشَّجَرَ ونحوَه ــ غَرْساً: أَثْبَتَهُ في الأَرْضِ ودَفَنَ جَذْرَهُ في التُّرابِ. فهو غارِسٌ، والشَّجَرُ مَغْرُوسٌ، وغَرْسٌ. و ــ فلانٌ عندي نِعْمَةً: أَثْبَتَها.

الغَرْسُ: المَغْرُوسُ من الشَّجَرِ. ويقال: (أَنا غَرْسُ يَدِهِ)؛ أي: نَشَأْتُ بِفَضْلِهِ وعِنايَتِهِ. (ج) غِراسٌ، وأَغْراسٌ.

الغِرْسُ: ما يُغْرَسُ في الأَرْضِ. و ــ: ما يخرج مع المولود كأَنَّه مُخاطٌ. (ج) أَغْراسٌ.

الغِراسَةُ: صِناعَةُ غَرْسِ الشَّجَرِ[2].

الغِراسُ: ما يُغْرَسُ من الشَّجَرِ ونحوه. و ــ: زَمَنُ الغَرْسِ.

الغَرِيسَةُ: الفَسِيلَةُ ساعةَ تُوضَعُ في الأَرْضِ حتى تَعْلَقَ. (ج) غَرائِسُ، وغِراسٌ.

المَغْرِسُ: مَوْضِعُ الغَرْسِ. (ج) مَغارِسُ.

انْغَرَسَ: مطاوع غَرَسَ.

غرض

الغَرَضُ: الهَدَفُ الذي يُنْصَبُ فيُرْمَى إليه. و ــ: البُغْيَةُ، والحاجَةُ، والقَصْدُ. يقال: فَهِمْتُ غَرَضَكَ؛ أي: قَصْدَكَ. وفَعَلَ ذلك لِغَرَضٍ صحيحٍ؛ أي: لِمَرْمًى يقصِدُه (ج) أَغْراضٌ. يقال: أُنْشِئَت المدرسةُ لغرضٍ تَرْبَوِيٍّ؛ أي: لِمَقْصِدٍ تَرْبَوِيٍّ.

(١) المعجم الفلسفيّ.

(٢) الشهابيّ.

الغَرِيضُ: الطَّرِيُّ من اللَّحْمِ والتَّمْرِ ونحوِ ذلك.
يُقال: أَطْعَمَنا لَحْماً غَرِيضاً؛ أي: طَرِيّاً.
أَغْرَضَ الرَّجُلُ: جَعَلَ لِقَوْلِه أو فِعْلِهِ غَرَضاً فهو مُغْرِضٌ (ج)[1].
اغْتَرَضَ الشَّيْءَ: جَعَلَهُ غَرَضَهُ؛ أي: هَدَفَهُ. فهو مُغْتَرِضٌ.

غرغر

غَرْغَرَ الرَّجُلُ: رَدَّدَ الماءَ أو الدَّواءَ في حَلْقِهِ ولم يُسِغْهُ. وغرغرت الرُّوحُ: تردَّدَتْ في الحَلْقِ عند الموت.
الغَرْغَرَةُ: ترديدُ الدَّواء أو الماء في الحَلْقِ.
و ـــ: ما يُتَغَرْغَرُ به من الدَّواءِ (مو). و ـــ: تردُّدُ الرُّوحِ في الحَلْقِ.
تَغَرْغَرَ فلانٌ بالماءِ أو الدَّواءِ: رَدَّدَه في حَلْقِهِ فلا يمجُّه ولا يسيغُه. وتَغَرْغَرَتْ عَيْنُه بالدَّمْعِ: تردَّدَ فيها الدَّمْعُ.

غرف

غَرَفَ الطَّعامَ أو الماءَ بيده أو بالمِغْرَفَةِ ـــ غَرْفاً: أَخَذَه بها. فهو غارِفٌ. (ج) غُرَّفٌ وهي غارِفَةٌ. (ج) غَوارِفُ.
الغَرْفَةُ: المَرَّة الواحدة من (غَرَفَ). (ج) غِرافٌ.
الغِرْفَةُ: هَيْئَةُ الغَرْفِ.
الغُرْفَةُ: ما غُرِفَ من الماءِ وغيره باليد. (ج) غِرافٌ. و ـــ: العِلِّيَّة (البيت المرتفع عن الأرض). (ج) غُرُفات، وغُرَفٌ. والغُرفة التِّجارِيَّة: جماعة من التُّجّار، يُنْتَخَبُون من بينهم للنَّظَر في المصالح التِّجارِيَّةِ. و ـــ المكانُ المُعَدُّ لاجتماعِهم (مح).

(١) الوسيط.

والغُرفة الزِّراعِيَّة: جماعة من الزُّرّاعِ، يُنتَخَبُونَ من بينهم للنظر في المصالح الزِّراعِيَّة، والمكانُ المُعَدُّ لاجتماعهم (مح).
وكذا الغرفة الصِّناعِيَّة ونحوها.
الغَرُوف: بِئْرٌ غَرُوفٌ: يُغْتَرَفُ ماؤها باليَدِ.
المِغْرَفَة: ما يُغْرَفُ به الطَّعامُ. ومنها المِغْرَفَةُ المُثَقَّبَةُ وهي المِغْرَفَةُ المُسَطَّحَةُ المُثَقَّبَة، يُنْشَلُ بها اللَّحْمُ من القِدْرِ. (ج) مَغارِفُ.
اغْتَرَفَ الماءَ بيده: غَرَفَه. ويقال اغْتَرَفَ منه.

غرق

غَرِقَ في الماءِ ـــ غَرَقاً: غارَ فيه ورَسَبَ فهو غَرِقٌ، وغارِقٌ، وغَرِيقٌ. وجمع غَرِيق: غَرْقَى. وغَرِقَت الأَرضُ: غَمَرها الماءُ فهي غَرِقَةٌ. ويقال: غَرِقَ في الدَّيْنِ؛ أي: كَثُرَ عليه الدَّيْنُ، وعَجَزَ عن أدائِهِ.
الغَرِق: الرَّاسِبُ في الماءِ دون أن يموت، فإن ماتَ غَرَقاً فهو غَرِيق. والغَرِق: الذي غَلَبَهُ الدَّيْنُ أو البلاء.
يقال: فلانٌ غَرِيقُ أَيادِيكَ؛ أي: نِعَمِكَ.
أَغْرَقَ في الأَمْرِ: جاوَزَ الحَدَّ وبالَغَ. و ـــ فلاناً في الماءِ: جعله يَغْرَقُ. يقال: أَغْرَقَ أَعمالَه بالمَعاصِي؛ أي: أَضاعَ أَعمالَه الصالِحة بما ارتكب من المَعاصي.
غَرَّقَهُ في الماءِ: أَغْرَقَهُ.
اسْتَغْرَقَ في الضَّحِكِ: بالَغَ فيه. و ـــ في النَّوْمِ: اسْتَثْقَلَ. و ـــ الشَّيْءَ: اسْتَوْعَبَهُ.
اغْرَوْرَقَتْ عَيْناهُ: دمعتا ولم تَفيضا.

غرقأ

الغِرْقِئُ: القِشْرَةُ الرَّقيقة الداخليَّة الملتصقة ببياض البَيْضَةِ.

غرقد

الغَرْقَد: شَجَر شائِكٌ في الحِجاز واحدتُه غَرْقَدَة.
وبَقيعُ الغَرْقَد: مَقْبَرَة في المدينة.

غرل

الغُرْلَة: جِلْدَةُ الصَّبيّ التي تُقْطَعُ في الخِتانِ. (ج) غُرَلٌ.

غرم

غَرِمَ الرَّجُلُ ـَ غُرْماً، وغَرامَةً: لَزِمَهُ ما لا يَجِبُ عليه. يُقال: غَرِمَ الدِّيَةَ، والدَّيْنَ وغير ذلك: أَدّاهُما عن غَيْرِه فهو غارِمٌ. و ـــ في التِّجارة غُرْماً: خَسِرَ.
الغُرْم: الغَرامَة. و ـــ: ما يَنُوبُ الإنسانَ في مالِه من ضَرَرٍ بغير جنايَةٍ منه أو خيانةٍ.
الغَرامَةُ: الخَسارَةُ. و ـــ في المال: ما يلزم أداؤه تأْديباً أو تعويضاً. يقال: حَكَم القاضي على فلانٍ بالغَرامة (مح). (ج) غَرامات.
الغَرام: الوُلوع والتَّعَلُّق بالشَّيْءِ تَعَلُّقاً لا يُسْتَطاعُ التَّخَلُّصُ منه. و ـــ: العَذابُ الدائِمُ المُلازِم. و ـــ: الحُبُّ المُعَذِّبُ لِلقَلْبِ.
الغارِمُ: الذي يلتزم ما ضَمِنَهُ وتكفَّل به. (ج) غُرّامٌ. و ـــ: مَن عليه دَيْنٌ أو لَزِمَهُ الدَّيْنُ.
الغَرِيمُ: الدّائِنُ. و ـــ: المَدْيُون. و ـــ: الخَصْمُ. (ج) غُرَماء.
المَغْرَم: الغَرامَةُ. (ج) مَغارِمُ.
الغرام (مع): الوحدة القياسيَّة للوزن في النِّظام العشريّ، وتمثل وزن سنتيمتر مكعب من الماء المُقَطَّرِ الذي حرارتُه أربع درجات بميزان الحرارة المِئَوِيّ
أَغْرَمَهُ وغَرَّمَهُ الدِّيَةَ والدَّيْن وغَيْرَ ذلك: أَلْزَمَهُ بأدائِها.
غَرَّمَهُ: أَلزمه تأدية الغَرامَة (مح).
أُغْرِمَ بالشَّيْء: أُولِعَ به فهو مُغْرَمٌ.
المُغْرَم: المُولَعُ بالشَّيْء لا يَصْبِرُ على مُفارَقَتِه، و ـــ: أَسِيرُ الحُبِّ.
اغْتَرَمَ الرَّجُلُ: أَوْجَبَ الغَرامَةَ على نَفْسِهِ.
تَغَرَّمَ: تَكَلَّفَ الغَرامَةَ وتَحَمَّلَها.

غرن

الغِرْيَن: الطِّين الذي يَحْمِلُهُ السَّيْلُ فيبقى على وجه الأَرض رَطْباً أو يابساً.
الغَرِينُ: زَبَدُ الماءِ يبقى في الحَوْضِ لا يُقْدَرُ على شُرْبِهِ. و ـــ: الطِّينُ الذي يَحْمِلُهُ السَّيْلُ. وقد يبقى على وجه الأرض رطباً أو يابساً.
و ـــ (في الجيولوجية): صَخْرٌ طينيّ حُبَيْباتُه دقيقة يلتصق بعضُها ببعض إذا ابْتَلَّت بالماءِ (مج).

غرو

غَرا الرَّجُلُ ـُ غَرْواً: عَجِبَ. و ـــ الشَّيْءَ: أَلْصَقَهُ بالغِراءِ. و ـــ السِّمَنُ قلبَهُ: لَصِقَ به وغَطّاهُ.
غَرِيَ بالشَّيْء ـَ وغُرِيَ به غَراً وغَراءً: أُولِعَ به، وتَعلَّقَ قَلْبُهُ به ولَزِمَهُ.
الغَرْو: العَجَبُ. يُقال: لا غَرْوَ؛ أي: لا عَجَبَ[1].
الغَرْوى: الغَرْو.

(١) يحسبُه بعضهُم بمعنى (لا شَكَّ) فيضعه مَوْضِعَه.

الغِراء و الغَرا : مادَّةٌ تُتَّخَذُ لإلصاقِ الخشب أو الجِلْد أو نحوهما . (ج) أَغْراءٌ .
الغَرَوِيُّ : المَنْسُوبُ إلى الغَرا .
أَغْراهُ بالأَمْرِ : أولعه به وحَضَّهُ عليه . وأَغْرَى بين القَوْمِ : أَفْسَدَ بينهم . و ــ العَداوَةَ بين القومِ : ألقاها وأفسد بينهم .
الإغراء (في النَّحْوِ) : تنبيه المُخاطَبِ على أَمْرٍ محمود ليلزمه . نحو : الإخلاصَ الإخلاصَ ، والمروءَةَ والنَّجْدَةَ .
أُغْرِيَ بالشَّيْءِ : أُولِعَ به .
غَرَّى الجِلْدَ وغيرَه : طَلاهُ بالغِراء أو ألصقه به .

غزر

غَزُرَ الشَّيْءُ ــُ غَزارَةً ، وغُزْراً : كَثُر فهو غَزيرٌ .
الغَزارَة : الكَثْرَةُ .
الغَزِير : الكثير من كُلِّ شيءٍ . يقال : مَطَرٌ غَزيرٌ ، وعِلْمٌ غَزِيرٌ ، وحِفْظٌ غَزِيرٌ .
الغَزِيرَة : الكثيرةُ الدَّرِّ ، ومن الآبار والينابيع : الكثيرةُ الماءِ ، ومن العُيون : الكثيرة الدَّمْعِ . (ج) غِزارٌ .
المِغْزار : الكثيرُ اللَّبَنِ .
أَغْزَرَ القومُ : كَثُرَتْ إبلُهم وشاؤهم ودَرَّتْ أَلْبانُها . و ــ فلانٌ المعروفَ أو الشيءَ : كَثَّرَهُ .

غزل

غَزَلَ الصُّوفَ أو القطنَ ونحوهما ــِ غَزْلاً : فَتَلَهُ خيطاناً بالمِغْزَلِ . فهو غازِلٌ . (ج) غُزَّلٌ وهي غازِلَةٌ . (ج) غُزَّلٌ ، وغَوازِلُ .
غَزِلَ بالمرأةِ ــَ غَزَلاً : حادَثَها وتَوَدَّدَ إليها فهو غَزِلٌ . والاسمُ : الغَزَلُ .
الغَزْلُ : المَغْزُولُ . و ــ : الخُيوطُ التي غُزِلَتْ . (ج) غُزُولٌ .
الغَزَلُ : حديث الفتيان والفتيات .
الغَزال : وَلَدُ الظَّبْيَةِ . و ــ : حيوان لبون من رتبة شفعيّة الأظلاف من الفصيلة البقرية ، يمتاز بقصر ذنبه ورشاقة جِسْمِهِ وسرعة جريه . (ج) غِزلانٌ .
الغَزالَة : أُنثى الغَزال . و ــ : الشَّمسُ عند طُلُوعِها . وغَزالَةُ الضُّحَى : أَوَّلُه . (ج) غَزالاتٌ .
وغَزالَةُ : امرأةٌ مشهورة من الخوارج وقد رَأَسَتْهُم زَمَنَ الحَجّاج .
الغَزّالُ : بائِعُ الغَزْلِ وصانِعُه وإليه نُسِبَ الغَزّالِيّ أبو حامِدٍ حُجَّة الإسلام وأحد أعلامهم في الفِقْهِ والتَّصَوُّف المتوفَّى ٥٠٥ هـ . وهي غَزّالَةٌ .
المَغْزِلُ : مكانُ الغَزْلِ . (ج) مَغازِلُ .
المِغْزَلُ و **المُغْزَلُ** : ما يُغْزَلُ به الصُّوفُ والقطنُ ونحوهما ، يَدَوِيّاً أو آلِيّاً . (ج) مَغازِلُ .
غازَلَ المرأَةَ : حادَثَها وتَوَدَّدَ إليها . ومُغازَلَةُ النِّساءِ : محادَثَتُهُنَّ .
اغتزلتِ المرأةُ القُطْنَ ونحوَه : غَزَلَتْهُ .
تَغَزَّلَ بالمرأةِ ذَكَرَ محاسِنَها وَوَصَفَ جَمالَها .

غزو

غَزاهُ ــُ غَزْواً : أرادَهُ وطَلَبَه وقَصَدَه . يقال : عَرَفتُ ما يُغْزَى من هذا الكلام ؛ أي : ما يُرادُ . وغَزا العَدُوَّ غَزْواً وغَزَواناً : سارَ إلى قِتالِهِ في بلادِه ، ومحاربته . فهو غازٍ . (ج) غُزاةٌ ، وغُزًّى . وهي غازِيَةٌ . (ج) غازِياتٌ وغَوازٍ . والاسم : **الغَزاةُ** .
الغَزْو : السَّيْرُ إلى قتال العَدُوِّ ومحاربته .

الغَزْوَة: المَرَّة الواحدة من الغَزْوِ. (ج) غَزَواتٌ.
المَغْزَى: الغَزْوُ. و ــ: مَوْضِعُ الغَزْوِ وزمانُهُ.
ومَغْزَى الكَلامِ: مَقْصِدُهُ. (ج) مَغازٍ.
المَغازِي: مَناقِبُ الغُزاةِ ومنه كتاب المَغازي لاشتمالِهِ عليها، ولا مُفْرَدَ له، أو مُفْرَدُهُ مَغْزًى أو مَغْزاة؛ بمعنى: الغَزْوَة.
غَزِيَّة: قَبِيلَةٌ.
أَغْزاهُ وغَزّاهُ: جَهَّزَهُ لِلغَزْوِ.

غسق

غَسَقَ الليلُ ــِ غَسْقاً، وغَسَقاً، وغَسَقاناً: اشْتَدَّتْ ظُلْمَتُهُ فهو غاسِقٌ.
الغَسَق: ظُلْمَةُ الليل، أو ظُلْمَةُ أَوَّلِهِ.
الغاسِق: اللَّيْلُ إذا غابَ الشَّفَقُ واشْتَدَّتْ ظُلْمَتُه. و ــ: القَمَرُ إذا أَظْلَمَ بالخُسوفِ: ﴿ومن شَرِّ غاسِقٍ إذا وَقَبَ[1]﴾.
الغَساق و الغَسّاق: ما يَسيل من جُلود أَهل النار وصديدهم من قَيْحٍ ونَحْوِه. و ــ: البارِدُ والمُنْتِنُ.

غسل

غَسَلَ الشَّيْءَ ــِ غَسْلاً: أَزالَ الوَسَخَ عنه ونَظَّفَهُ بالماءِ. فهو غاسِلٌ. والشَّيْءُ: غَسِيلٌ. ومَغْسُولٌ.
و ــ اللّهُ ذَنْبَه: طَهَّرَهُ منه.
يقال: ثَوْبٌ غَسِيلٌ، ومِلْحَفَةٌ غَسِيلٌ، أو غَسِيلَة.
الغَسْلُ: إسالةُ الماءِ على الشَّيْءِ لإزالة دَرَنِهِ.
يُقال: مِهْنَةُ فُلانَةَ غَسْلُ الثِّيابِ. وفُلانٌ صاحِبُ مَحَلِّ الغَسْلِ والكَيِّ.

(١) الفلق /٣/

الغُسْل: تَمامُ غَسْلِ الجَسَدِ كُلِّه.
الغَسُولُ والغَسُّول: ما يُغْتَسَلُ به كالصّابون ونحوه. و ــ: الماءُ يُغْتَسَلُ به.
الغُسالَة: ما يخرجُ من الشَّيْءِ بالغَسْلِ، وغُسالَة الشَّيْءِ: ماؤه الذي غُسِلَ به.
الغَسّالَة: المرأة التي حرفتُها غَسْلُ الثياب. و ــ: آلَةٌ تَغْسِلُ الثيابَ أو الأَواني بقوة الكهرباء (مج).
المَغْسَل: مَوْضِعُ الغَسْلِ. (ج) مَغاسِلُ.
المَغْسَلَة: المَكان العامُّ لغَسْل الملابسِ أو تنظيفها (مج). و ــ: خشبة يغسّل عليها الميّتُ (مح).
المِغْسَلَة: آلة الغَسْلِ.
الغِسْلِين: ما يَسِيلُ من جُلُودِ أَهْلِ النّارِ، كالقَيْحِ وغيرِه. و ــ: ما يخرج من الثَّوْبِ ونحوِه بالغَسْلِ.
غَسَّلَ الأعضاءَ: بالَغَ في غَسْلِها. و ــ المَيِّتَ: طَهَّرَهُ ونَقّاهُ.
المُغَسِّل: مَنْ حرفتُه تغسيل الموتى (مو).
اغْتَسَلَ الشَّيْءُ: زالَ بالغُسْلِ.
اغْتَسَلَ الرَّجُلُ: غَسَلَ بَدَنَهُ بالماءِ.
المُغْتَسَل: مكان الاغْتِسال. و ــ: الماءُ الذي يُغْتَسَلُ به ﴿هذا مُغْتَسَلٌ بارِدٌ وشَرابٌ[1]﴾.

غسن

الغَسّان: حِدَّةُ الشَّباب.
الغَسّانِيّ من الرِّجال: الجميل جِدّاً.
غَسّان: ماء في اليَمَن نَزَلَهُ قومٌ من الأَزْدِ فنُسِبُوا إليه، ومنهم مُلوكُ بني غَسّان بالشّامِ، وهم الغَساسِنَةُ. أو غَسّان: اسمُ قبيلةٍ.

(١) ص /٤٢/

غشش

غَشَّهُ ـُ غِشّاً: لم يَنْصَحْه أو أظهر له خِلافَ ما أضْمَرَه وزَيَّنَ له غير المصلحة.

غَشَّ صدرُهُ ـِ غِشّاً: انطوَى على الضَّغِينَة.

و ـــ في الامتحانِ: نقل عن آخرَ في غَفْلَةٍ من الرَّقيب (مج)[1].

الغِشُّ: الخديعةُ. و ـــ: نقيضُ النُّصْحِ.

و ـــ: الغِلُّ والحِقْدُ والخيانة. و ـــ: الخَلْطُ والشَّوْبُ. و ـــ: إظهارُ غير الصَّحيح ومُجانبةُ الأَمانَةِ في الأَداءِ.

الغاشُّ: الذي يَغُشُّ النّاسَ. (ج) غُشّاشٌ وغَشَشَةٌ.

الغَشّاش: مَن كَثُر غِشُّهُ.

المَغْشُوش: غير الخالص. يقال: لَبَنٌ مَغْشوشٌ؛ أي: مخلوط بالماء، وفِضَّةٌ مَغْشُوشَةٌ؛ أي: مخلوطة بالنُّحاسِ. وورقة مَغْشُوشَةٌ.

أَغَشَّهُ: أَوْقَعَهُ في الغِشِّ.

غَشَّشَه: بالَغَ في غِشِّهِ.

اغْتَشَّهُ: عَدَّهُ غاشّاً وظَنَّ به الغِشّ.

اسْتَغَشَّهُ: حَسِبه غاشّاً. و ـــ: ضِدّ اسْتَنْصَحَهُ.

غشم

غَشَمَ الرَّجُلَ ـُ غَشْماً: ظَلَمَهُ أَشَدَّ الظُّلْمِ.

و ـــ الحاطِبُ ـِ غَشْماً: احْتَطَبَ ليلاً فقَطَعَ ما قَدِرَ عليه بلا نَظَرٍ ولا فِكْرٍ.

الغاشِم: الظّالم والغاصِبُ.

الغَشُومُ: الشَّديدُ الظُّلْمِ.

الغَشيم: الجاهِلُ بالأُمور، والذي يعمل بلا رَوِيَّةٍ ولا نَظَرٍ (مح).

(١) مجلة مجمع اللغة العربية المجلد ٥٤ / ج١ / ص٢٢٤.

المِغْشَم: الجريء الماضي الذي لا يَثنيه شيءٌ عَمّا يُريد.

الغَشَمْشَم: الجريء الماضي، ومَنْ يركَبُ رَأْسَه فلا يَثْنيه عن مُرادِه شيءٌ، والكثيرُ الظُّلْمِ.

غشو

غَشِيَهُ ـَ غَشَياناً: أَتاهُ. و ـــ الأَمرُ فلاناً غَشاوَةً: غَطّاه.

الغِشاوَة: الغِطاء ﴿وجَعَل على بَصَرِه غِشاوَةً[2]﴾. ومنه غِشاوة اللِّحاف وهو نسيجٌ يُجْعَلُ على وَجْهِهِ صَوْناً له.

اسْتَغْشَى ثوبَهُ وبثوبِه: تَغَطَّى به كي لا يُرَى ولا يُسمَع.

غشي

غَشِيَ الأَمْرُ فلاناً ـَ غَشْياً، وغِشايَةً: غَطّاهُ.

يُقال: غَشِيَهُ الموجُ، وغَشِيَهُ العَذابُ، وغَشِيَهُ الموتُ، وغَشِيَهُ النُّعاسُ. و ـــ فلانٌ المكانَ: أَتاهُ.

غُشِيَ عليه غَشْيَةً وغَشْياً وغَشَياناً: أُغْمِيَ عليه. فهو مَغْشِيٌّ عليه.

الغِشاء: الغِطاء. (ج) أَغْشِيَةٌ. والغِشاءُ المُخاطِيّ: مادَّةٌ مُخاطِيَّةٌ تُبَطِّنُ بعض أَجواف الجِسْمِ الحيوانِيّ. والغِشاء الطَّبْلِيّ: طَبْلَةُ الأُذُن.

الغَشْيَة: الإغماء. وغَشْيَةُ المَوْتِ: ما يَنُوبُ الإنسانَ حينئذٍ من غَيْبُوبَةٍ.

الغِشايَةُ: الغِطاءُ.

الغِشْيان: الإتْيان.

الغاشِيَة: الغِطاء. (ج) غَواشٍ. و ـــ:

(٢) الجاثية /٢٣/.

القِيامَة، ونار جَهَنَّم. و ــ: الدّاهِيَةُ، وغاشِيَةُ القَلْبِ: قميصُه وغِلافُه. وغاشِيَةُ فلانٍ: زُوّارُه وأَصدقاؤه يَنْتابونَهُ، والسُّؤّال يَرْجُون فَضْلَه ومَعْرُوفَه.

أَغْشَى الليلُ: أَظْلَمَ. و ــ اللّهُ على بَصَرِه: جعل عليه غِشاءً يُغَطِّيه. وأَغْشَيْناهم؛ أي: جعلنا على أَبْصارِهِمْ غِشاوَةً.

غَشَّى الشَّيْءَ، وعليه: غَطّاه، جعل له غِشاءً. و ــ على بَصَرِه: غَطَّى. و ــ فلاناً الأَمْرَ: جعله يَغْشاه. و ــ فلاناً بالسيفِ ضَرَبَه به.

تَغَشَّى بثوبِهِ: تَغَطَّى به.

اسْتَغْشَى ثوبَه وبثوبِه: تَغَطَّى به كي لا يُسمَع ولا يُرَى.

غصب

غَصَبَ الشَّيْءَ ــِ غَصْباً: أَخَذَهُ قَهْراً وظُلْماً فهو غاصِبٌ. (ج) غاصِبُونَ، وغُصّاب. والشَّيْءُ مَغْصُوبٌ، وغَصْبٌ. يقال: غَصَبَهُ مالَه (يتعدى إلى مفعولين). وغَصَبَ منه مالَهُ. و ــ فلاناً على الشَّيْءِ: قَهَرَه وأَكرهه عليه.

الغَصْبُ: أَخْذُ الشَّيْءِ ظُلْماً.

غاصَبَهُ: غَصَبَ أَحدُهما الآخر.

اغْتَصَبَ الشَّيْءَ: غَصَبَهُ.

غصص

غَصَّ بالطَّعامِ والماءِ ــَ غَصَصاً: اعترضَ في حَلْقِه شيءٌ منه فلم يكد يَبْتَلِعُهُ. فهو غاصٌّ، وغَصّانُ. و ــ المكانُ بالقومِ: امْتَلأَ بهم وضاقَ عليهم. فهو غاصٌّ بهم؛ أي: ضَيِّقٌ بهم ومُمْتَلِئٌ.

الغُصَّة: ما اعْتَرَضَ في الحَلْق من طَعامٍ أو شَرابٍ. (ج) غُصَصٌ.

أَغَصَّه بكذا: جَعَلَه يَغَصُّ به. وأَغَصَّ علينا الأَرْضَ: ضَيَّقَها.

اغْتَصَّ المجلسُ بأَهْلِه: غَصَّ وامتلأَ.

غصن

الغُصْنُ: ما تَشَعَّبَ من ساقِ الشَّجَرَةِ. (ج) غُصُونٌ، وأَغْصانٌ.

الغُصَيْنُ: الشُّعْبَةُ الصَّغيرةُ من الغُصنِ. (تصغير الغُصْن).

أَغْصَنَت الشَّجرةُ: نَبَتَتْ أَغْصانُها.

غضب

غَضِبَ عليه ــَ غَضَباً، ومَغْضَبَةً: سَخِطَ عليه وأَراد الانتقامَ منه. و ــ له: غَضِبَ على غيرِه من أَجْلِه. فهو غَضِبٌ وهي غَضِبَةٌ، وهو غَضْبانُ، وهي غَضْبَى. وهو غَضْبانٌ، وهي غَضْبانَةٌ. (ج) للمذكر: غِضابٌ، وللمؤنث: غَضابَى. وذاكَ مَغْضُوبٌ عليه.

الغَضَبُ: استِجابةٌ لانفعالٍ، تتميّز بالميل إلى الاعتداء (مج) و ــ: إرادةُ انتقامٍ مصدرُها شُعورُ المرءِ بضررٍ أو أَلَمٍ أو احتقارٍ أو إهانَةٍ أَلْحَقَها به غيرُه[1].

الغَضِبُ من الرِّجال: السَّريعُ الغَضَبِ.

الغَضُوب: الكثيرُ الغَضَبِ (للمذكر والمؤنث)

أَغْضَبَهُ: جَعَلَه يَغْضَبُ. فهو مُغْضِبٌ وذاكَ مُغْضَبٌ.

غاضَبَ فلانٌ فُلاناً: أَغْضَبَ كُلٌّ منهما الآخَرَ. و ــ فلاناً: هَجَرَه وتباعَدَ عنه.

تَغَضَّبَ عليه: غَضِبَ.

---

(١) المعجم الفلسفي.

غضر

غَضُرَ ـُ غَضارَةً : كان في سَعَةٍ وطِيبِ عَيْشٍ . و ـــ النَّباتُ : نَعُمَ . فهو غاضِرٌ ، وغَضِيرٌ .

الغَضارَة : غَضارَةُ العَيْشِ : السَّعَةُ والنِّعْمَة والخِصْبُ .

الغَضْراء : الأَرضُ الطَّيِّبَةُ التُّرْبَة . يُقال : هم في غَضْراءَ من العَيْشِ ، وفي غَضْراءِ عَيْشٍ ؛ أي : في خِصْبٍ وخَيْرٍ .

الغَضار : الطِّين اللَّزِجُ الأَخضر الحُرّ ، أو هو تُرابٌ طِينِيٌّ دقيقُ الذَّرّات ، كثير الاندماج والصَّلابَة ، تُتَّخَذُ منه الأَواني الصِّينِيَّة . و ـــ : الإناءُ المُتَّخَذُ منه .

غضرف

العُضْرُوف : كلُّ عَظْمٍ لَيِّنٍ رَخْصٍ في أيِّ مَوْضِعٍ كانَ . (ج) غَضارِيف .

غضض

غَضَّ طَرْفَهُ . و ـــ صَوْتَهُ . و ـــ من صوتِه ـُ غَضّاً وغَضاضَةً : خَفَضَهُ وكَفَّهُ . يُقال : اغْضُضْ من صَوْتِك ؛ أي : اخفضْ منه . و ـــ بَصَرَهُ : مَنَعَه مِمّا لا يحلُّ له رُؤْيَتُه . و ـــ من فلانٍ : نقص من قَدْرِه وخفض من شأْنِه . و ـــ طَرْفَهُ عن فلانٍ : احْتَمَلَ المَكْروهَ مِنه ولم يأخذْه بِفِعْلِهِ .

غَضَّ النَّباتُ وغيرُه ـِ غَضاضَةً ،وغُضُوضَةً : صار طَرِيّاً ناضِراً .فهو غَضٌّ . وغَضَّت المرأَةُ : رَقَّ جِلْدُها وأَشْرَقَ فهي غَضَّةٌ .

الغَضُّ : الطَّرِيُّ الحديثُ من كُلِّ شيءٍ . وشَبابٌ غَضٌّ : ناضِرٌ . وغَضُّ الطَّرْفِ : احْتِمالُ المَكْرُوهِ .

الغَضاضَةُ : العَيْبُ . و ـــ : الذِّلَّةُ والمَنْقَصَةُ . يقال : لا غَضاضَةَ عليك في هذا العَمَلِ ؛ أي : لا عَيْبَ . قال بَشّار بن بُرْد :

ولا تَجْعَلِ الشُّورَى عليك غَضاضَةً
فإنَّ الخَوافِي قُوَّةٌ للقَوادِمِ

الغَضِيضُ : الفاتِرُ الأَجْفانِ . يقال : هو غَضِيضُ الطَّرْفِ ؛ أي : فاتِرُهُ .

المَغَضَّةُ : المَذَلَّةُ والمَنْقَصَةُ .

غضفر

الغَضَنْفَرُ : الأَسَد ، والغَلِيظُ الجُثَّةِ . (ج) غَضافِرُ .

غضن

الغَضْن، والغَضَن : كُلُّ تَثَنٍّ وتَجَعُّدٍ في ثَوْبٍ أو دِرْعٍ أو جِلْدٍ أو أُذن أو غيرها . (ج) غُضُونٌ . ويقال : جاء في غُضونِ كَلامِهِ كذا ؛ أي : في أَثنائِه وطَيّاتِهِ .

غَضَّنَ الشَّيْءَ : ثَناهُ وجعل فيه غُضُوناً . يقال : غَضَّنَ فلانٌ من جَبْهَتِهِ ؛ أي : تَجَهَّمَ .

تَغَضَّنَت الدِّرْعُ على لابِسِها : تَثَنَّتْ .

غضي

غَضِيَ الجملُ ـَ غَضًى : اشتكى بَطْنَه من أكل الغَضَى . و ـــ المكانُ : كَثُرَ فيه الغَضَى .

الغَضَى : شَجَرٌ عَظِيمٌ خشبهُ من أَصْلَبِ الخَشَبِ ، وجَمْرُهُ يَبْقى زَماناً طويلاً لا ينطَفِئُ بِسُرْعَةٍ ، وفحمُه صُلْبٌ . واحدتُه : غَضاةٌ . وأَهل الغَضَى : أهل نَجْدٍ لكثرته هنالك .

أَغْضَى الرَّجُلُ عَيْنَه : قارَبَ بين جَفْنَيْهَا وطَبَّقَهُما . و ـــ على الأَمْرِ : سَكَتَ وصَبَرَ .

و ــ عنه طَرْفَه: حَوَّله عنه. ويقال: أَغْضَى عيناً على قَذًى: صَبَرَ على أَذًى.
تغاضَى عنه: تَغافَلَ وتَغابَى.

غطرس

تَغَطْرَسَ الرَّجُلُ: تَكَبَّر وظَلَمَ، وأُعْجِبَ بنفسه، وتطاول على الأقران. و ــ في مشيتِهِ: تَبَخْتَرَ فهو مُتَغَطْرِسٌ، والاسمُ الغَطْرَسَةُ.

غطرف

الغِطْرِيف: السَّيِّد الشَّريفُ السَّخِيُّ، والشّابُّ الظَّريفُ. (ج) غَطارِفَةٌ.
تَغَطْرَفَ الرَّجُلُ: تَكَبَّر، واختال في المشي.

غطس

غَطَسَ في الماءِ ــِ غَطْساً: انْغَمَسَ فيه. و ــ الشَّيْءَ في الماءِ: غَمَسَهُ فيه.
الغاطِس: ليلٌ غاطِسٌ: مُظْلِمٌ. والغاطِسُ من السَّفينة: أَسْفَلُها الذي يَغِيبُ في الماءِ (مح).
الغَطّاس: مَنْ حرفتهُ الغَطْسُ في الماءِ. و ــ: الغَوّاص. و ــ: طائرٌ أَسودُ يَغُوصُ في الماءِ وراءَ السَّمَكِ لِيَصِيدَه، ويُعْرَف بالغَوّاص أَيْضاً.
المَغْطِس: مَوْضِعُ الغَطْسِ في الحَمّام. (ج) مَغاطِسُ.
غَطَّسَهُ في الماءِ: غَمَسَهُ فيه.
تَغاطَسَ القومُ: غَطَّسَ بعضُهم بَعْضاً في الماءِ.

غطش

غَطَشَ الليلُ ــِ غَطْشاً: أَظْلَمَ فهو غاطِشٌ.
غَطِشَ الرَّجُلُ ــَ غَطَشاً: كان بعينِهِ ضَعْفٌ فهو أَغْطَشُ، وغَطِشٌ. وهي غَطْشاءُ، وغَطِشَةٌ. (ج) غُطْشٌ، وغَطِشاتٌ. و ــ البصرُ أو الليلُ: أَظْلَمَ.
الغَطَش في العَيْنِ: شبه العَمَش.
أَغْطَشَ الليلُ أو البصرُ: أَظْلَمَ. و ــ القومُ: دخلوا في الظَّلام. و ــ اللّهُ الليلَ: جعله مُظْلِماً ﴿ وأَغْطَشَ لَيْلَها وأَخرجَ ضُحاها[1] ﴾.

غطط

غَطَّ الشَّيْءَ في الماءِ ــُ غَطّاً: غَطَّسَهُ وغَمَسَهُ فيه.
غَطَّ النائمُ ــِ غَطّاً، وغَطيطاً: صاتَ ورَدَّدَ النَّفَسَ في خياشِيمه وحَلْقِهِ حتى يسمعَه مَنْ حَوْلَه. ويقال: غَطَّ المذبوحُ، وغَطَّ المخنوقُ أيضاً.
غَطيط النّائم أو المخنوق: نَخِيرُهُ.
انْغَطَّ في الماءِ: انْغَمَس وغاصَ فيه.
تغاطَّا في الماءِ: غَمَس كُلُّ واحِدٍ صاحِبَهُ فيه.

غطو

غَطا الليلُ ــُ غَطْواً، وغُطُوّاً: أَظْلَمَ وسَتَرت ظُلْمَتُهُ كُلَّ شيء. و ــ فلانٌ الشَّيْءَ، وعليه غَطْواً: أَخفاهُ وسَتَرَهُ.
الغِطاءُ: السِّتْر وهو ما يُجْعَلُ فوق الشَّيْء فيستره، ومنه غِطاءُ المائدة وغِطاء الفِراش. (ج) أَغْطِيَةٌ.
غَطّاهُ: واراهُ وسَتَرَه.
يقال: غَطَّى الصَّحفيّون أَنباءَ المؤتمر؛ أي: استوعبوها (مو) (والأَوْلَى أَنْ يُقال أَوَفَوْها حَقَّها من الرِّعايَةِ والاهتمامِ).
تَغَطَّى: تَوارَى واسْتَتَرَ. ويقال: تَغَطَّى به.

(١) النازعات /٢٩/.

غفر

غَفَرَ الشَّيْءَ ـِ غَفْراً: سَتَرَه. و ـــ اللّهُ له ذَنْبَه غَفْراً، وغُفْراناً، ومَغْفِرَةً: سَتَرَه وعَفا عنه، فهو غافِرٌ.

وللمبالغة: غَفُورٌ، وغَفّارٌ. (وهما من أسمائه تعالَى).

الغَفير: الكثير. يقال: جاءَ القومُ جَمّاً غَفِيراً، وجَمَّ الغَفِيرِ والجَمّاءَ الغَفيرَ؛ أي: جميعاً، شريفُهم ووضيعُهم لم يَتخلَّفْ منهم أَحَدٌ وهم كثيرون.

المِغْفَر: زَرَدٌ يُنْسَجُ من الدُّروعِ على قَدْرِ الرَّأْسِ، يُلْبَسُ تحت القَلَنْسُوَة. (ج) مَغافِرُ.

اغْتَفَرَ له ذنْبَه: غَفَرَه له.

اسْتَغْفَرَ اللّهَ ذَنْبَهُ، ومن ذَنْبِه، ولِذَنْبِه: سَأَلَهُ أن يَغْفِرَه له. و ـــ اللّهَ: سَأَلَهُ المغفرة.

غفق

غَفَقَ على الشَّيْءِ ـِ غَفْقاً: هَجَمَ عليه فُجاءَةً.

عبد الرحمن **الغافِقِيّ**: مِن أَشْهَرِ قادَةِ العَرَبِ في الأَنْدَلُسِ. دَخَل فرنسةَ واسْتُشْهِدَ في معركة بلاط الشُّهَداء بين تُور وپُواتيه سنة ١١٤هـ.

غفل

غَفَلَ عن الشَّيْءِ ـُ غُفُولاً، وغَفْلَةً: سَها عنه أو تَرَكَهُ إهمالاً من غير نسيانٍ فهو غافِلٌ. (ج) غُفُولٌ، وغُفَّلٌ.

الغَفْلَة: غَيْبَةُ الشَّيْءِ عن بالِ الإنسانِ، وعدمُ تَذَكُّرِه له. (ج) غَفَلات.

الغُفْلُ: مَنْ لا تَجْرِبَةَ له. و ـــ: ما لا علامَةَ فيه ولا أَثَرَ يُمَيِّزُهُ. و ـــ: المادَّةُ لم تُصْنَعْ. و ـــ: الشِّعْرُ المجهولُ قائِلُهُ. و ـــ: الكتابُ الذي لم يُسَمَّ واضِعُه. و ـــ: من الأرض: ما لا عمارةَ فيها. و ـــ من الشُّعراء: المجهولُ. (ج) أَغْفالٌ.

أَغْفَلَ الشَّيْءَ: تَرَكَهُ إهمالاً من غير نسيانٍ. و ـــ فلاناً: أَصابَهُ غافِلاً. و ـــ فلاناً عن الشَّيْءِ: جعله يَغْفُلُ عنه.

غَفَّلَ فلاناً: جعلَه غافِلاً أو سَمّاهُ غافِلاً.

المُغَفَّل: مَن لا فِطْنَةَ له.

تَغَفَّلَهُ: تَحَيَّنَ غَفْلَتَهُ وتَعَمَّدَها وانتهزها.

تَغافَل: تَعَمَّدَ الغَفْلَةَ. و ـــ: أَرَى من نفسِه أَنَّهُ غافِلٌ وليس به غَفْلَةٌ.

اسْتَغْفَلَهُ: تَرَقَّبَ غَفْلَتَهُ. و ـــ: عَدَّهُ مُغَفَّلاً[1].

غفو

غَفا ـُ غَفْواً، وغُفُوّاً، وغَفْوَةً: نامَ نَوْمَةً خَفِيفَةً أو نَعَسَ.

الغَفْوَة: النَّوْمَة الخَفِيفَةُ.

أَغْفَى فلانٌ: غَفا. فهو مُغْفٍ.

الإغْفاءَة: النَّوْمَة الخفيفة.

غفي

غَفِيَ فلانٌ ـَ غَفْيَةً[2]: نَعَسَ.

غلب

غَلَبَه ـِ غَلَبَةً، وغَلَباً: قَهَرَه. ويُقال: غَلَبَ عليه. و ـــ فلاناً على الشَّيْءِ: أَخذه منه بالقُوَّة. فهو غالِبٌ. (ج) غَلَبَةٌ. وهو غَلّابٌ (للمبالغة). والآخر مَغْلُوبٌ. و ـــ على فلانٍ الكَرَمُ غَلْباً

(١) الوجيز.

(٢) المحيط.

وغَلَباً: كان الكَرَمُ أكبرَ خِصالِهِ أو أكثَرَها شُهْرَةً. ويقال: غَلَبت عليه الحمرةُ أو الصُّفْرَةُ: كانت أكثرَ فيه.

غُلِبَ على الشَّيْء: أُخِذَ منه قَهْراً.

غَلِبَ الرَّجُلُ ـَ غَلَباً: غَلُظَ عُنُقُهُ. وغَلِبَت الحديقةُ: تَكاثَفَتْ أشجارُها والْتَفَّتْ. فهي غَلْباءُ. (ج) غُلْبٌ. ﴿وحَدائِقَ غُلْباً[1]﴾.

الغَلَبَةُ: القَهْرُ والتَّفَوُّقُ والانتصارُ في الحَرْبِ.

الأَغْلَبُ: الغليظُ الرَّقبة. يُقال: أَسَدٌ أَغْلَبُ، وهي غَلْباءُ. و ــ: الأكثر. يُقال: على الأَغْلَبِ؛ أي: على الأكثر، وفي الأَغْلَبِ؛ أي: في الأكثر.

الأَغْلَبِيَّةُ: الكَثْرَةُ. والأَغْلَبِيَّةُ المُطْلَقَةُ (في الانتخاب أو الاقتراع): أصواتُ نِصْفِ الحاضِرين بزيادة صَوْتٍ واحِدٍ على الأَقَلِّ (مج). والأغلبيَّة النِّسْبِيَّة: زِيادَةُ أحدِ المرشَّحين في الأصوات بالنِّسْبَةِ إلى غيره (مج)[2].

الغالِبُ: القاهِرُ. وقولُهم: غالِباً وفي الغالِبِ؛ أي: في أكثر الأحوالِ والأوقات.

غَلَّبَ فلاناً على فلانٍ: جعله يَغْلِبُهُ. و ــ فلاناً على بلد كذا: جعله يستولي عليه قَهْراً.

غُلِّبَ على صاحِبِهِ: حُكِمَ له عليه بالغَلَبَةِ.

المُغَلَّبُ: المغلوب مِراراً. و ــ: المحكومُ له بالغَلَبَةِ على خَصْمِهِ (ضدّ).

غالَبَهُ مُغالَبَةً. وغِلاباً: حاوَلَ كُلٌّ منهما أَنْ يَغْلِبَ الآخَرَ.

تَغَلَّبَ على بلد كذا: استولى عليه قَهْراً.

تَغالَبُوا على البلد: غالَبَ بعضُهم بَعْضاً عليه.

(١) عبس /٣٠/

(٢) الوسيط.

غلس

الغَلَسُ: ظُلْمَةُ آخِرِ الليل إذا اختلطت بضوء الصَّباح.

أَغْلَسَ القومُ: دَخَلُوا في الغَلَسِ.

غَلَّسَ القومُ: سارُوا في الغَلَسِ.

غلصم

الغَلْصَمَةُ: رأسُ الحُلقوم، وهو الموضع النّاتِئُ في الحَلْقِ[1] (ج) غَلاصِمُ.

الغَلاصِمُ: أعضاء التَّنَفُّسِ عند الأسماكِ، وبها تأخذ الأكسجين المُنْحَلّ في الماءِ.

غلط

غَلِطَ ـَ غَلَطاً: لم يعرف وَجْهَ الصَّوابِ. يقال: غَلِطَ في الحساب، وغيره. فهو غَلْطان[2].

الغَلَطُ: أن تَعْيا بالشَّيءِ فلا تعرفُ وجه الصَّوابِ فيه من غير تَعَمُّدٍ. (ج) أَغْلاطٌ[3].

الغَلْطَةُ: المَرَّةُ من الغَلَطِ. (ج) غَلَطاتٌ.

الأُغْلُوطَةُ: الكلامُ يُغْلَطُ فيه. و ــ: ما يُغالَطُ به من الكلام المُبْهَمِ. (ج) أَغاليطُ.

أَغْلَطَهُ: أوقعَه في الغَلَطِ.

غَلَّطَهُ: أَغْلَطَهُ. و ــ: قال له: غَلِطْتَ. ونسبه إلى الغَلَطِ.

غالَطَهُ مُغالَطَةً، وغِلاطاً: أوقعه في الغَلَطِ.

غلظ

غَلُظَ الشيءُ ـُ غِلَظاً، وغِلْظَةً: خلاف رَقَّ. و ــ الزَّرْعُ: اكتمل وخرجَ فيه الحَبُّ. و ــ: الرَّجُلُ: اشْتَدَّ وقَوِيَ. و ــ عليه، وله: اشْتَدَّ

(١) و (٣) المتن.

(٢) كتابٌ مَغْلوطٌ: قد غُلِطَ فيه، وكذلك حِسابٌ مغلوطٌ، وغَلَطٌ، ومُغَلَّطٌ (مستدرك التاج).

وعَنُفَ . و ــ الخُلُقُ ، والطَّبْعُ والقولُ ، والفِعْلُ ، والعَيشُ : خَشُنَ وصَعُبَ . وغَلُظَت الأَرضُ : كانَتْ غيرَ سَهْلَةٍ . فهو غَليظٌ . (ج) غِلاظٌ وهي غَليظَةٌ . (ج) غِلاظٌ،وغَلائِظُ .

الغِلَظ : ضِدّ الرِّقَّةِ في خَلْقٍ وخُلُقٍ وعَقْلٍ وفِعْلٍ ومَنْطِقٍ وعَيْشٍ وما أَشبه ذلك .

الغِلْظَةُ في الأجسام : ضِدّ الرِّقَّة ، فهي شِدَّةٌ وخُشُونَةٌ ﴿ وليجدوا فيكم غِلْظَةً[1] ﴾ .

الغِلاظَةُ : الفَظاظَةُ والقَسْوَةُ . وفلان فيه غِلاظَة ؛ أي : ثقيل سمج فيه فظاظة وقسوة .

الغَليظ : الفَظّ ذو القساوَة ، خِلاف اللَّيِّن والسَّلِس . يقال : أَمرٌ غَليظٌ ؛ أي : صَعْبٌ ، وعَذابٌ غليظ ؛ أي : شديد الأَلَم، وماءٌ غَليظٌ ؛ أي : مُرٌّ ، وطَعامٌ غليظ ؛ أي : خَشِنٌ ، وعَهْدٌ غَليظٌ ؛ أي : مُؤَكَّدٌ مُشَدَّدٌ . وأَرض غليظة : غير سَهْلَة . ورجلٌ غليظُ الكَبِد ؛ أي : قاسٍ لا يعرف الرَّحمة ، وغليظ القَلْبِ ؛ أي : لا يتأَثّر بشيءٍ .

أَغْلَظَ له في القَوْلِ : اشْتَدَّ عليه فيه .

غَلَّظَهُ : جَعَلَه غَلِيظاً . و ــ اليَمِينَ : شَدَّدَها وأَكَّدَها . و ــ عليه في اليَمين : شَدَّدَ عليه وأَكَّدَ ، ومنه : أَخذ منه ميثاقاً غليظاً .

غالَظَهُ : عاداه ، والمُغالَظَة : العَداوَة .

اسْتَغْلَظَ الزَّرْعُ : اكْتَمل وخَرَجَ فيه الحَبُّ . و ــ الشيءُ : صارَ غَليظاً . و ــ فلانٌ الشَّيءَ : رَآهُ غَلِيظاً . و ــ الثَّوبَ : تَرَكَ شِراءَهُ لِغِلَظِهِ .

غلغل

تَغَلْغَلَ في الشيء : دَخَلَ فيه .

(١) التوبة /١٢٣/ .

غلف

غَلَفَ الشَّيءَ ــِ غَلْفاً : جعل له غِلافاً يَشْتَمِلُ عليه . يُقالُ : غَلَفَ الكتابَ ، والرِّسالَةَ ، والقارورةَ .

غَلِفَ الصَّبِيُّ ــَ غَلَفاً : لم يُخْتَنْ . فهو أَغْلَفُ . و ــ قلبُه : لم يَعِ الرُّشْدَ كأَنَّ على قلبه غِلافاً . فهو أَغْلَفُ لا يعي لعدم فهمه كأَنّه حُجِبَ عن الفَهْمُ . وهي غَلْفاء . (ج) غُلْف . ﴿ وقالُوا قُلوبُنا غُلْفٌ[2] ﴾ .

الغِلاف : الغِطاءُ الذي يُغَشَّى به الشَّيءُ . و ــ : الظَّرْف الذي تُوضَعُ فيه الرِّسالَةُ ونحوُها . (ج) غُلُفٌ .

الغُلْفَةُ : الجُلَيْدَة التي يَقْطَعُها الخاتِنُ . (ج) غُلَفٌ .

أَغْلَفَهُ : جَعَلَ له غِلافاً أَو جعله في الغِلافِ .

غَلَّفَ الشَّيءَ : جعله في غِلافٍ . فهو مُغَلِّفٌ[3] .

تَغَلَّفَ : صارَ له غِلافٌ .

غلق

غَلَقَ البابَ ــِ غَلْقاً : أَوْصَدَه (ضِدّ فَتَحَه) فهو مَغْلُوقٌ[4] .

غَلِقَ البابُ ــَ غَلَقاً : عَسُرَ فَتْحُهُ . و ــ فلانٌ : ضاقَ صَدْرُهُ وقَلَّ صَبْرُهُ .

الغَلَقُ : ما يُغْلَقُ به البابُ ويُفتح بالمفتاح . و ــ : البابُ العظيم . و ــ : ضِيقُ الصَّدْرِ . يُقال : إِيّاكَ والغَلَقَ . و ــ القَلَقُ .

المِغْلاقُ : ما يُغْلَقُ به البابُ ، ويُفْتَحُ بالمفتاح .

(٢) البقرة /٨٨/ .

(٣) المُغَلَّفُ : غِلافُ الرسالة يُخْتَمُ عليها (عا) ، وصِحَّتُهُ : غِلافٌ .

(٤) الوسيط . قال صاحِبُ القاموس : غَلَقَهُ لُغَةٌ أو لُغَيَّةٌ رَديئَةٌ في أَغْلَقَهُ .

و ـــ : قطعة من السِّلاحِ تُثَبِّتُ وَضْعَ الطَّلْقَة داخل حجرة الانفجار وتمنع رجوع القذيفة إلى الخلف في أثناء الإطلاق . (ج) مَغاليقُ .

الإغْلِيقُ : المفتاح . (ج) أغاليقُ .

أَغْلَقَ البابَ : أَحْكَمَ إغلاقَهُ . فهو مُغْلَقٌ . و ـــ عليه الأَمرُ : لم يَنْفَتِحْ .

المُغْلَق : المُشْكِل والصَّعْبُ الفَهْمِ من الكلامِ .

غَلَّقَ البابَ : أحكم إغلاقَهُ . و ـــ الأبوابَ : بالَغَ في إغْلاقِها . فهي مُغَلَّقَةٌ .

انْغَلَقَ البابُ : ضدّ انفتح . و ـــ : عَسُرَ فَتْحُهُ .

اسْتَغْلَقَ البابُ ونحوُه : عَسُرَ فتحهُ . واستَغْلَقَتِ المسألةُ : عَسُرَ فَهْمُها . واسْتَغْلَقَ عليه الكلامُ : تَعَذَّرَ عليه فلم يتكلَّم .

غلل

غَلَّ في الشَّيْءِ ـُ غُلُولاً : دَخَلَ فيه . و ـــ الرَّجُلُ : خانَ في المَغْنَمِ أو في مال الدَّولة ﴿ وَمَنْ يَغْلُلْ يأْتِ بما غَلَّ يومَ القِيامَةِ[1] ﴾ . و ـــ الماءُ بينَ الأشجارِ غَلّاً : تَخَلَّلَها وجرى فيها . و ـــ فلانٌ في البِلاد : ذَهَبَ فيها . و ـــ فلاناً في الشَّيْءِ : أَدْخَلَهُ فيه . و ـــ فلاناً غَلّاً : وَضَعَ في يَدِه أو عنقه الغُلَّ ﴿ خُذُوهُ فَغُلُّوهُ ثم الجحيمَ صَلُّوهُ[2] ﴾ .

غَلَّ صَدْرُ الرَّجُلِ ـِ غِلّاً، وغَلِيلاً : كان ذا غِشٍّ أو حِقْدٍ أو ضِغْنٍ .

غُلَّ الرَّجُلُ : اشْتَدَّ عَطَشُهُ . وقيل : كانَ في جَوْفِهِ حَرارَةٌ .

وغُلَّتْ يَدُهُ إلى عُنُقِه : أَمْسَكَتْ عن الإنفاق . فهو غليلٌ ومَغْلُولٌ .

الغِلّ : الحِقْد الكامِن، والعَداوَة .

الغُلّ : طَوْقٌ من حديدٍ أو جِلْدٍ يُجْعَلُ في عُنُقِ الأَسير أو المجرم أو في أيديهما . (ج) أَغْلالٌ . و ـــ : شِدَّةُ العَطَشِ وحَرارتُه .

الغُلَّةُ : شِدَّةُ العَطَشِ وحَرارَتُه . و ـــ : الغِلالَة . و ـــ : خرقةٌ تُشَدُّ على رأسِ الإبْريق . (ج) غُلَلٌ .

الغَلَّة : الدَّخْلُ، وما يُحَصَّلُ من كِراءٍ أو رَيْعِ أو فائدةِ أرضٍ أو نحو ذلك . (ج) غَلّاتٌ وغِلالٌ .

الغَلَلُ : شِدَّةُ العَطَشِ وحَرارتُه . و ـــ : الماءُ يَتَغَلْغَلُ في أُصُول الأشجار . و ـــ : الماءُ الذي لا مجرى له، يظهر على وجه الأَرْضِ تارةً ويَخْتَفي تارةً أُخرى .

الغَلِيل : شِدَّةُ العَطَشِ وحَرارتُه . و ـــ : الغَيْظُ والحِقْد، يقال : شفى فلانٌ غَلِيلَه ؛ أي : غَيْظَه وحِقْدَه .

الغِلالَة : ثوب رقيق يُلْبَسُ تحت الدِّثار . (ج) غَلائِلُ .

أَغَلَّ الرَّجُلُ : خانَ في المَغْنَمِ أو مالِ الدَّوْلَةِ . وأَغَلَّتِ الأرضُ : أَعْطَتِ الغَلَّة، أو صارت ذات غَلَّةٍ . وأَغَلَّ على عِيالِه : أتاهم بالغَلَّةِ . و ـــ فلاناً : نسبه إلى الخيانةِ .

المُغِلّ يُقال : رَجُلٌ مُغِلٌّ ؛ أي : ساكِتٌ على حِقْدٍ وغِلٍّ .

انْغَلَّ وتَغَلَّلَ في الشَّيْءِ : دَخَلَ فيه .

(١) آل عمران / ١٦١ /
(٢) الحاقّة / ٣٠ /.

اسْتَغَلَّ الأَرضَ: أَخذَ غِلالَها. و ــ فلاناً: انْتَفَعَ منه بغيرِ حَقٍّ لجاهِهِ أو نُفُوذِه (مج).

غلم

الغُلام: الصَّبيّ من حين يُولَد إلى أَن يَشِبَّ، أو الصَّبيُّ حين يُقارِبُ سِنَّ البُلُوغِ. و ــ: الخادِمُ الصَّغِير. (ج) غِلْمانٌ، وغِلْمَةٌ.

الغَيْلَم: السُّلَحْفاةُ الذَّكَرُ. و ــ: مَنْبَعُ الماء في الآبارِ.

غلو

غَلا السِّعْرُ ـُ غَلاءً: زادَ وارْتَفَعَ، ضِدّ رَخُصَ فهو غالٍ، والاسمُ: الغَلاء. و ــ الشَّيْءُ غُلُوّاً: زادَ وارْتَفَعَ. و ــ فلانٌ في الأَمْرِ والدِّينِ: تَصَلَّبَ وتَشَدَّدَ حتى جاوَزَ الحَدَّ ﴿لا تَغْلُوا في دِينِكُم[1]﴾ فهو غالٍ. (ج) غُلاةٌ.

الغَلاء: ارتفاع السِّعْر.

الغُلُوّ: المبالَغَة.

الغُلَواء: الغُلُوُّ. و ــ من الشَّبابِ: أَوَّلُه وحِدَّتُهُ ونَشاطُهُ.

أَغْلَى السِّعْرَ: جَعَلَهُ غالِياً.

غَلَّى السِّعْرَ: أَغْلاهُ.

غالَى في الأَمْرِ: بالَغَ فيه.

اسْتَغْلَى الشَّيْءَ: وَجَدَهُ أو عَدَّهُ غالِياً.

غلي

غَلَتِ القِدْرُ ونحوُها ــِ غَلْياً، وغَلَياناً: جاشَتْ واضْطَرَبَ ما فيها بِقُوَّةِ الحَرارَةِ. و ــ الرَّجُلُ: اشْتَدَّ غَيْظُهُ.

وغَلِيَ الرَّجُلُ: اشْتَدَّ غَضَبُهُ[2].

(١) النساء / ١٧١ /.
(٢) التاج.

الغَلَيانُ: ثَوْرَةُ الشَّيْءِ بِقُوَّةِ الحَرارَةِ أو نحوها. و ــ (في الفيزياء): أَن يَتَبَخَّرَ سائِلٌ تَبَخُّراً تَصْحَبُهُ فُقاعاتٌ، وذلك بفعل الحرارةِ أو بخَفْضِ الضَّغْطِ الجَوِّيّ الواقع على السّائِلِ، أو بهما معاً[3].

الغالِيَةُ: أَخْلاطٌ من الطِّيبِ كالمِسْكِ والعَنْبَرِ. (ج) غَوالٍ.

الغَلّايَةُ: إناءٌ يُغلَى فيه السّائِلُ (مج).

أَغْلَى القِدْرَ: جَعَلَها تَغْلي. و ــ الزَّيْتَ ونحوَه: جعله يَغْلي. فهو مُغْلًى[4].

غَلَّى القِدْرَ: جعلَها تَغْلِي. يقال: ماءٌ مُغَلًّى.

غمد

غَمَدَ السَّيْفَ ــُ غَمْداً: أَدْخَلَهُ في غِمْدِهِ، أو جَعَلَ له غِمْداً. فهو مَغْمُودٌ.

الغِمْدُ: غِلافُ السَّيْفِ. (ج) غُمُودٌ، وأَغْمادٌ.

(الغِمْدُ)

أَغْمَدَ السَّيْفَ: أَدْخَلَهُ في غِمْدِهِ. فالسَّيفُ مُغْمَدٌ.

غَمَّدَ فلاناً: سَتَرَ ما كان منه وغَطَّى عُيُوبَهُ.

اغْتَمَدَ اللَّيْلَ: دَخَلَ فيه.

تَغَمَّدَ فلاناً: سَتَرَ ما كانَ منه. و ــ اللّهُ فلاناً برحمته: غَمَرَهُ بها وسَتَرَهُ.

(٣) المعجم العلميّ المصوَّر.
(٤) المصباح.

غمر

غَمَرَ الماءُ الشَّيْءَ ـُ غَمْراً: عَلاهُ وغَطّاهُ[1]. و ـــ فلاناً بمعروفِه وفَضْلِهِ: بالَغَ في الإحسانِ إليه.

غَمُرَ الماءُ ـُ غَمارَةً، وغُمُورَةً: كَثُرَ حتى سَتَرَ مَقَرَّهُ. و ـــ الرَّجُلُ: لم يُجَرِّب الأُمورَ فهو غُمْرٌ.

الغَمْرُ من الماءِ: الكثير، الذي يَعْلُو من يَدْخُلُهُ ويُغَطِّيهِ. و ـــ: الثَّوْبُ الواسِعُ الساتِرُ. و ـــ: الكريمُ الواسِعُ الخُلُقِ. يُقال: لَيْلٌ غَمْرٌ؛ أي: شديدُ الظُّلْمَة. وهو غَمْرُ الرِّداءِ؛ أي: كثيرُ المعروفِ، سَخِيٌّ. (ج) غُمُورٌ، وغِمارٌ.

الغِمْر: الحِقْد والغِلّ. (ج) غُمُورٌ. و ـــ: العَطَشُ. (ج) أَغْمارٌ.

الغُمْرُ: من لم يُجَرِّب الأُمور. (ج) أَغْمارٌ.

الغَمْرَة: الماءُ الكَثيرُ. و ـــ: الشِّدَّةُ والانهماكُ بالباطِلِ. (ج) غِمارٌ، وغَمَراتٌ.

وغَمَرات الموت: شَدائدُه ومكارِهُهُ. يقال: هو في غِمار النّاس؛ أي: في جمعهم المتكائِف وزحمتهم.

الغامِر من الأَرض: الخَرابُ، وهو خلاف العامِر. رَمْلٌ غامِرٌ: كثير.

الغَمير: الماء الكثير، والعشب الأَخضر يغمره السَّيْلُ.

المَغْمُورُ من الرِّجال: الخامِلُ الذِّكْرِ. و ـــ: غيرُ المَشْهُورِ. يقال: فلانٌ مَغْمُورُ النَّسَبِ.

غامَرَ الرَّجُلُ: رَمَى بنفسه في الشَّدائِدِ، فهو مُغامِرٌ.

الْغَمَرَ في الماءِ: انْغَمَسَ.

(١) العامَّة تقولُ: كمره باللحاف بمعنى غطّاه، وهو على الإبدال.

غمز

غَمَزَتِ الدّابَّةُ ـِ غَمْزاً: مالَتْ برِجْلِها في المَشْيِ وهو شِبْهُ العَرَجِ. وغَمَزَ فلانٌ التِّينَ ونحوه: جَسَّه ليعرفَ أناضِجٌ هو أم فِجٌّ. و ـــ المُثَقِّفُ القَنَاةَ: عَضَّها ليختبرَها. و ـــ الكبشَ وغيرَه بيده: جَسَّه ليعرف سِمَنَه من هُزالِه. و ـــ زِرَّ الجَرَسِ: ضَغَطَ عليه بإصبعه (مح). و ـــ بفُلانٍ: سعى به شَرّاً. و ـــ على فلانٍ: طَعَنَ فيه فهو غامِزٌ، وغَمّازٌ. و ـــ فلاناً بِعَيْنِهِ أو حاجِبِه أو جَفْنِه: أَشار بها إليه.

الغَمْز: الإشارَةُ بالعَيْنِ أو الحاجِبِ أو الجَفْنِ. و ـــ: العَصْرُ والكَبْسُ باليَدِ.

المَغْمُوز: المُتَّهَمُ بِعَيْبٍ. يقال: هو مَغْمُوزٌ في نَسَبِهِ أو دِينِهِ.

المَغْمَز: العَيْب. و ـــ: المَطْعَنُ. يُقال: ما فيه مَغْمَزٌ لغامِزٍ. (ج) مَغامِزُ.

الغَمِيزَةُ: المَطْعَنُ. يقال: ليس في فلانٍ غَمِيزَةٌ؛ أي: مَطْعَنٌ.

الغَمّازَةُ: الفَتاةُ التي تُحْسِنُ غَمْزَ الأَعْضاءِ؛ أَيْ: كَبْسَها باليَدِ. و ـــ: التي تُشيرُ بِعَيْنِها، أو يَدِها، أو حاجِبِها، أو جَفْنِها[1].

تَغامَزَ القومُ: أَشارَ بعضُهم إلى بَعْضٍ بأَعْيُنِهم أو بأَيديهم.

غمس

غَمَسَ الشَّيْءَ في الماءِ وغيرِه ـِ غَمْساً: غَطَّهُ فيه. يُقال: غَمَسَ اللُّقْمَةَ في الإدامِ. و ـــ السِّنانَ في صَدْرِه: أَدْخَلَه. وغَمَسَت اليمينُ الكاذِبَةُ صاحِبَها في الإثْمِ: أَوْقَعَتْه فيه.

(١) جاء في متن اللغة: «أنَّ النُّقْرَةَ في الخَدِّ تُسَمَّى غَمّازَةً»، والصواب هي الفَحْصَةُ.

الغَمُوس ـ اليَمينُ الغَمُوسُ: الكاذِبَةُ التي يَتَعَمَّدُها صاحِبُها عالِماً بأَنَّ الأَمْرَ بخِلافِه وهي التي تَغْمِسُ صاحِبَها في الإثْمِ. و ـ من الأَمْرِ: الشَّديد الغامِس في الشِّدَّة والبَلاء. يقال: وقَعُوا في أَمْرٍ غَمُوسٍ. و ـ: ما يُؤْتَدَمُ به (مح). (ج) غُمُسٌ. وطَعْنَةٌ غَمُوسٌ: نافِذَةٌ.

غَمَّسَ الشَّيْءَ: غَمَسَهُ. و ـ شُرْبَهُ: قَلَّلَهُ. و ـ عليهم الخَبَرَ: أَخْفاهُ.

المُغَمَّس: مَوْضِع بالقُرب من مَكَّةَ.

انْغَمَسَ في الماءِ: غاصَ فيه. و ـ في الشَّيْء: دَخَلَ فيه.

تَغامَسَ القَوْمُ: غَمَسَ بعضُهم بَعْضاً في الماءِ.

غمص

غَمَصَ فلاناً ـِ غَمْصاً: احتقره وتهاوَنَ بِحَقِّه. و ـ النِّعمةَ: لم يَشْكُرْها. و ـ عليه قولَه: عابَهُ عليه.

غَمِصَتْ عينُه ـَ غَمَصاً: كان بها غَمَصٌ.

الغَمَصُ في العَيْنِ: ما سالَ من الوسَخِ الأَبيض الذي يكون في مَجْرى الدَّمْعِ من العَيْن.

الأَغْمَصُ: الذي بِعَيْنِهِ غَمَصٌ. والأُنثى غَمْصاءُ. (ج) غُمْصٌ.

الشِّعْرَى **الغُمَيْصاء**: إحدى الشِّعْرَيَيْنِ، والأُخرى: الشِّعْرى العَبُور، وهما نَجْمانِ نَيِّرانِ.

اغْتَمَصَ فلاناً: تَنَقَّصَهُ واسْتَصْغَرَهُ.

غمض

غَمَضَ الشَّيْءُ والكلامُ ـُ غُمُوضاً: خَفِيَ فهو غامِضٌ. وغَمَضَتْ عينُه: انْطَبَقَ جَفْناها. ويُقال: ماغَمَضْتُ؛ أي: ماتمتُ. و ـ عنه في البيع أو الشِّراءِ ـِ غَمْضاً: تساهَلَ.

غَمُضَ الكلامُ ـُ غُمُوضاً، وغُمُوضَةً: خَفِيَ. فهو غامِضٌ.

الغُمْضُ والغِماضُ: النَّوْمُ.

الغَمْض: المُنْخَفِضُ من الأَرض حتى لا يُرى ما فيه. و ـ: خلاف الواضح. (ج) أَغْماضٌ وغُمُوضٌ.

الغامِضُ: الخَفِيُّ. وكَلامٌ غامِضٌ: غير واضح. (ج) غَوامِضُ. وحَسَبٌ غامِضٌ؛ أي: غير معروفٍ ولا مشهور. وأَمْرٌ غامضٌ؛ أي: مُبْهَمٌ.

الغُمَّيْضَى: لُعْبَةٌ تُغْمَضُ فيها عَينا أَحد الصِّبية، ويُطْلَبُ منه القبضُ على أَحدِهِم بالتَّلَمُّسِ.

أَغْمَضَ عَيْنَهُ: أَطْبَقَ جَفْنَيْها. يقال: ما أَغْمَضْتُ؛ أَي: ما نمتُ. و ـ عن الشَّيْءِ: تَجاوَزَ عنه. و ـ عنه طَرْفَهُ: أَغْضى. و ـ فلانٌ عن فُلانٍ: تَساهَلَ مَعهَ في بَيْعٍ أو شِراءٍ. و ـ فلانٌ في السِّلْعَة: طَلَبَ إنقاصَ ثَمَنِها لِرَداءتها. أو طلب أن يُزادَ منها بالثَّمَنِ نَفْسِهِ.

غَمَّضَ عَيْنَهُ: أَطْبَقَ جَفْنَيْها. و ـ الكلامَ: أَتى به غامِضاً. و ـ فلانٌ على الأَمْرِ: مضى وهو يَعْلَمُ ما فيه. و ـ في البَيْعِ: تَساهَلَ. و ـ عن الإساءَةِ: تجاوَزَ وأَغْضَى.

انْغَمَضَ طَرْفُهُ: انْغَضَّ.

اغْتَمَضَ البرقُ: سَكَنَ لَمَعانُه. و ـ فلانٌ عن الإساءة: أَغْضَى. واغتمضَت العَيْنُ: نامَتْ. ويقال: ما اغْتَمَضْتُ؛ أي: ما نِمْتُ.

غمط

غَمَطَ فلانٌ النّاسَ ـِ وغَمِطَهُم ـَ غَمْطاً: احْتَقَرَهُمْ واسْتَصْغَرَهُم.

غَمِطَ الحَقَّ ـَ غَمْطاً : أَنْكَرَه وهو يَعْلَمُه . و ـــ النِّعمةَ أو العافيةَ : أَنكرها ولم يَشْكُرْها .

غمغم

غمغم الأَبْطالُ : صَوَّتُوا عند القِتالِ . و ـــ فلانٌ في كَلامِهِ : لم يُبِنْهُ .

غمق

الغامِق من الأَلوان : الثَّقيلُ منها[1] والمائِلُ إلى السَّواد (مج) .

غمم

غَمَّ يومُنا ـُ غَمّاً ، وغُمُوماً : اشْتَدَّ حَرُّهُ حتى كادَ يأْخُذُ بالنَّفَسِ . فهو غامٌّ ، وغَمٌّ . والليلةُ غامَّةٌ ، وغَمَّةٌ . و ـــ الأَمرُ فلاناً غَمّاً : أَحْزَنَهُ وكَرَبَهُ . و ـــ الشَّيْءَ : غَطّاه وسَتَره . يقال : غَمَّ القمرُ النُّجُومَ ؛ أي : كادَ يستر ضَوْءَها .

غُمَّ عليهم الهِلالُ : حالَ دُونَهُ غَيْمٌ أو ضَبابٌ فَسَتَرَهُ عنهم فلم يُرَ . فهو مَغْمُومٌ . و ـــ عليه الخبرُ : خَفِيَ واسْتَبْهَمَ .

الغَمُّ : الكَرْبُ والحزن . (ج) غُمومٌ .

الغُمَّة : الكُرْبَةُ والحزن . (ج) غُمَمٌ . يقال : أَمْرٌ غُمَّةٌ ؛ أي : مُبْهَمٌ مُلْتَبِسٌ .

الغَمّاء : الشَّديدة من شَدائِدِ الدَّهْرِ . يقال : مِثْلُكَ يَكْشِفُ الغَمّاءَ .

الغَمامَة : السَّحابَةُ ، أو : البيضاءُ من السَّحابِ . (ج) غَمائِمُ ، وغَمامٌ . وحَبُّ الغَمامِ : البَرَدُ .

الغِمامَة : ما يُشَدُّ به فَمُ الدّابَّة لِتُمْنَعَ من الاعْتِلافِ ، أو الاغْتِذاء . و ـــ : ما يُغَطَّى به عَيْنا الثَّوْرِ ونحوِه وهو يَدُورُ حتى لا يلحقَهُ الدُّوارُ . (ج) غَمائِمُ .

الغُمام : الزُّكام .

المَغْمُوم : رَجُلٌ مَغْمُومٌ : مُغْتَمٌّ مهمومٌ حَزين ، أو : مَزْكُومٌ .

أَغَمَّت السَّماءُ : تَغَيَّرَتْ وصارَتْ ذاتَ غَمامٍ .

وأَغَمَّ يومُنا : اشْتَدَّ حَرُّهُ .

غامَّهُ مُغامَّةً : غَمَّ أَحدُهُما الآخَرَ .

الْغَمَّ : حَزِنَ . و ـــ : تَغَطَّى .

اغْتَمَّ : حَزِنَ .

تَغامَّ : أَظْهَرَ الغَمَّ من غير أن يكون في قَلْبِهِ غَمٌّ .

غمي

غُمِيَ عليه غَمًى : عَرَضَ له ماأَفقده الحِسَّ والحركة . فهو مَغْمِيٌّ عليه .

أُغْمِيَ عليه : غُمِيَ عليه . فهو مُغْمًى عليه .

و ـــ عليه الخَبَرُ : خَفِيَ .

الإغْماءُ : فَقْدُ الحِسِّ والحركة لِعارِضٍ .

غنج

الغُنْجُ : الدَّلالُ . و ـــ : مَلاحَةُ العَيْنَيْنِ .

غندر

الغُنْدُر والغُنْدُور : الغُلامُ السَّمينُ النّاعِمُ[2] ، الحَسَنُ الشَّبابِ .

غنم

غَنِمَ الشَّيْءَ ـَ غُنْماً ، وغَنْماً : فازَ به بلا مَشَقَّةٍ ونالَهُ بلا بَدَلٍ . فهو غانِمٌ . و ـــ المُقاتِلُ في الحَرْبِ غُنْماً ، وغَنْماً ، وغَنيمَةً : ظَفِرَ بِمالِ عَدُوِّه .

الغُنْمُ : الفَوْزُ بالشَّيْءِ من غير مَشَقَّةٍ .

(١) التاج . (عامِّيَّةٌ) .

(٢) والعامَّة تفتح الغَيْن (غَنْدُور) وتشتق منه فِعلاً ، فتقول : تغَنْدَرَ . ويقولون شابٌّ مُغَنْدَرٌ .

و ـــ : الغَنيمَةُ. ويُقال : (الغُنْمُ بالغُرْمِ) ؛ أي : مُقابَلٌ به.

الغَنَم : القَطيعُ من المَعْزِ والضَّأْنِ. لا واحِدَ له من لَفْظِهِ، وواحِدُهُ هو الشّاةُ. والغَنَم كلمة مُؤَنَّثَة تقع على الذُّكورِ والإناث. وتُجْمَعُ على أَغْنامٍ يُقال : ذَبَحَ الجَزّارُ شاةً، أو خَروفاً.

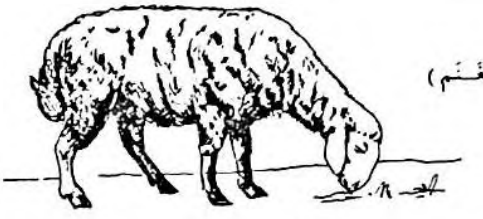
(الغَنَم)

الغَنِيمَة : ما يُؤْخَذُ في الحرب قَهْراً. (ج) غَنائِمُ.

المَغْنَمُ : الغَنِيمَة. (ج) مَغانِمُ.

الغَنّام : صاحِبُ الغَنَمِ، وراعيها.

أَغْنَمَهُ الشَّيْءَ : جَعَلَه له غَنِيمَةً.

اغْتَنَمَ الشَّيْءَ : عَدَّهُ غَنِيمَةً. و ـــ الفرصةَ : انتهزها أو اهْتَبَلَها.

غنن

غَنَّ ـَ غَنّاً، وغُنَّةً : أخرج كَلامَه من خَيْشُومِهِ (أعلى أنفِه). يُقال : غَنَّ الرَّجُلُ، وغَنَّ الظَّبْيُ ونحوُ ذلك. وغَنَّت الرَّوْضَةُ أو الوادي : كَثُرَ شَجَرُهُ والْتَفَّ فكثُرَ ذُبابهُ فَسُمِعَ له غُنَّةٌ. فهو أَغَنُّ، وهي غَنّاءُ. (ج) غُنٌّ.

الغُنَّة : صوتٌ يَخْرُجُ من الخَيْشُومِ.

الأَغَنّ : الذي يَتَكَلَّمُ من قِبَل خياشِيمِه. يقال : طَيْرٌ أَغَنُّ. ووادٍ أَغَنُّ؛ أي : كثير الشَّجَرِ والعُشْب. وحَرْفٌ أَغَنُّ : تَحْدُثُ عَنْهُ الغُنَّةُ.

أَغَنَّ المَكانُ : كَثُرَ شجرُه والْتَفَّ. و ـــ الذُّبابُ : صَوَّتَ فهو مُغِنٌّ وهي مُغِنَّةٌ.

غَنَّنَهُ : جَعَلَه أَغَنَّ.

غني

غَنِيَ ـَ غِنًى، وغَناءً : كَثُرَ مالُهُ فهو غَنِيٌّ. (ج) أَغْنِياء. و ـــ به عن غيره غُنْيَةً : اكتفى به. و ـــ فلانٌ بالمكانِ غِنًى، ومَغْنًى : أَقامَ به. فهو غانٍ. و ـــ فلانٌ : عاشَ ﴿ كَأَنْ لم يَغْنَوْا فيها[1] ﴾. وغَنِيَت المرأةُ بزَوْجِها غُنْياناً : اسْتَغْنَتْ.

الغِنَى : الاكتفاء واليَسار. ويُقال : ماله عنه غِنًى ؛ أي : بُدٌّ، ولا غِنَى عنه ؛ أي : لا بُدَّ منه.

الغَناءُ : النَّفْعُ والاكْتِفاءُ. يُقال : هذا الشَّيْءُ لا غَناءَ فيه. و(ليسَ عِنْدَهُ غَناءٌ)؛ أي : ما يُغْتَنى به.

الغِناء : التَّطْريب والتَّرَنُّم بالكلامِ المصحوب بالمُوسيقا أو بدونها.

الغُنْيَة : الغِنَى. ويقال : ماله عنه غُنْيَةٌ؛ أي : اسْتِغْناءٌ.

الغِنائِيَّة : مَسْرَحِيَّةٌ شِعْرِيَّةٌ حِواريَّةٌ تُنْشَدُ مُمَثَّلَةً ومُوَقَّعَةً على أَنغامِ الموسيقا (مع).

الأُغْنِيَة (ج) أَغانٍ، **والأُغْنِيَّةُ** (ج) أَغانِيّ : ما يُتَرَنَّمُ به من الكلامِ الموزونِ وغيره.

الغانِي : صاحِبُ المالِ الكثير. وهي غانِيَةٌ. يقال : هو غانٍ عن كذا ؛ أي : مُسْتَغْنٍ عنه.

الغانِيَة : المرأةُ الغَنِيَّةُ بِحُسْنِها وجَمالِها عن الزِّينَة. (ج) غَوانٍ، وغانِياتٌ.

الغَنِيّ : المكتفي من الرِّزْق، وذو المالِ الوافِرِ. (ج) أَغْنِياءُ. يُقال : هو غَنِيٌّ عن فلانٍ ؛ أي : مُسْتَغْنٍ عنه.

والغَنِيّ : من أَسمائه تعالى، وهو الذي لا يُحتاجُ إلى أَحَدٍ سِواهُ في شيءٍ، وكُلُّ أَحَدٍ محتاجٌ إليه.

---

(١) الأعراف الآية /٩٢/.

المَغْنَى: المَنْزِلُ الذي غَنِيَ به أَهْلُهُ. (ج) مَغانٍ.

أَغْنى الشَّيْءُ: كَفَى. وأَغْناهُ اللّهُ: جَعَلَه غَنِيّاً؛ أي: ذا مالٍ ووَفْرٍ. فهو المُغْني ﴿ ووجَدَكَ عائِلاً فأَغْنَى[1] ﴾. يقال: ما يُغْني عنك هذا؛ أي: ما يُجْزِئُ عَنْكَ وما يَنْفَعُكَ.

غَنَّى الرَّجُلُ: طَرَّبَ وتَرَنَّمَ بالكلام المَوْزون وغيره. و ــ الحمامُ: صَوَّتَ.

المُغَنِّي: مَنْ حرفتُه الغِناءُ. (ج) مُغَنُّون، وهي مُغَنِّيَةٌ. (ج) مُغَنِّياتٌ.

اغْتَنَى: صارَ غَنِيّاً، ضدّ افتقرَ.

تَغَنَّى الرَّجُلُ بالشِّعْرِ: غَنَّى به وتَرَنَّمَ. و ــ بالمرأة: تَغَزَّلَ بها.

تَغانَى القومُ: استغنى بعضُهم عن بَعْضٍ.

اسْتَغْنَى الرَّجُلُ: صارَ غنِيّاً. و ــ اللّهَ: سأَلَه أن يُغْنِيَهُ. و ــ عنه به: اكتفى.

غهب

الغَيْهَب: الظُّلْمَة الشَّديدة. و ــ من اللَّيْلِ: الشَّديدُ الظُّلْمَةِ. (ج) غَياهِبُ.

غوث

غاثَهُ ــُ غَوْثاً، وغِياثاً: أَعانَهُ ونَصَرَهُ فهو مَغِيثٌ[2].

الغَوْثُ: الإعانَةُ والنُّصْرَةُ.

الغُواثُ: صَوْتُ الصّائِحِ (واغَوْثاه).

الغِياثُ (بقلب الواو ياءً): ما أغاثَكَ اللّهُ به.

أَغاثَهُ: أَعانَهُ ونَصَرَهُ. فهو مُغِيثٌ والمفعولُ مُغاثٌ. و ــ اللّهُ عِبادَه برحمته: أَجابَ دُعاءَهُمْ وكَشَفَ شِدَّتَهُمْ.

غَوَّثَ الرَّجُلُ: قال: واغَوْثاه.

اسْتَغاثَهُ واسْتَغاثَ به: اسْتَعانَ بِهِ واسْتَنْصَرَهُ وطَلَبَ منه الغَوْثَ.

الاسْتِغاثَة: طَلَب الغَوْث. و ــ (عند النُّحاة): نداءُ مَنْ يُخَلِّصُ من شِدَّة، أو يُعِينُ على دَفْعِ مَشَقَّةٍ. نحو: يا لَلّهِ لِلفُقَراءِ.

غور

غارَ الماءُ ــُ غَوْراً: ذَهَبَ في الأَرْضِ وغابَ فيها، فالماءُ غائِرٌ، وغَوْرٌ. وغارت عَيْنُه غُؤُوراً: دَخَلَتْ في رَأْسِه وانْطَفَأَتْ. و ــ الشَّيْءُ في الشَّيْءِ: دَخَلَ فيه، وغارت الكواكِبُ غِياراً، وغُؤُوراً: غَرَبَتْ.

الغَوْر: المُنْخَفِضُ مِنَ الأَرْضِ. ويُقابِلُهُ النَّجْدُ. وغَوْرُ كُلِّ شيءٍ: قَعْرُهُ، وعُمْقُهُ، وبُعْدُهُ. وماءٌ غَوْرٌ؛ أي: غائِرٌ. يُقال: فلانٌ بَعِيدُ الغَوْرِ؛ أي: داهِيَةٌ، عارِفٌ بالأُمورِ، وسَبَرَ غَوْرَه؛ أي: تَعَرَّفَ حَقيقَتَه وسِرَّهُ. (ج) أَغْوارٌ.

الغار: الكَهْف الصَّغير، ومثلُ البيت المنقور في الجَبَلِ. و ــ: كُلُّ مُنْخَفِضٍ من الأَرض. (ج) غِيرانٌ، وأَغْوارٌ. وتصغيرُه: غُوَيْرٌ. و ــ: شَجَرٌ ينبت بَرِّيّاً في سواحِلِ الشّام والجبال السّاحِلِيَّة، طَيِّب الرّائحة وَرَقُهُ دائِم

(الغار)

(١) الضُّحى الآية /٨/

(٢) اللسان والتاج.

الاخضرار، وخَشَبُهُ صُلْبٌ، وعَطِرٌ، له حَمْلٌ أصغر من البندق، أسود، يستخرج منه الزَّيْت. كانوا يَضْفِرُونَ من أوراقِهِ أكاليلَ يُتَوِّجُونَ بها رُؤوسَ المُنْتَصِرِينَ في الحُروب.

المَغار و المَغارَة: الكَهْفُ. (ج) مَغاراتٌ ومَغاوِرُ.

الغارَة: الهُجُومُ على العَدُوِّ. و ــ: الخيلُ المُغيرَةُ المُسْرِعَةُ. (ج) غاراتٌ.

والغارَةُ الجَوِّيَّةُ: هجومُ طائرات العَدُوِّ على المراكِزِ المُحَصَّنَة، وقذفُها بقنابِلِها (مح).

المِغْوار من الرِّجال: المُقاتِل الكثير الغارات على أعدائِه. (ج) مَغاوِيرُ. وفَرَسٌ مِغْوارٌ: سَرِيعٌ.

أغارَ على القومِ إغارةً: دَفَعَ عليهم الخيلَ وأَوْقَعَ بهم. و ــ الحَبْلَ: فَتَلَه فَتْلاً شديداً. فهو مُغِيرٌ والمفعولُ مُغارٌ.

المُغار: مَوْضِعُ الغارَةِ. وحَبْلٌ مُغارُ الفَتْلِ: شَدِيدُ الفَتْلِ، قَوِيٌّ.

غَوَّرَ الرَّجُلُ: أتى الغَوْرَ. و ــ الماءُ: ذهب في الأَرْضِ وسَفُل فيها. وغَوَّرَت الشَّمْسُ ونحوُها: غَرَبَتْ.

غوص

غاصَ في الماءِ ــُ غَوْصاً: غَطَسَ ونَزَلَ تَحْتَهُ. و ــ في البحر على اللُّؤْلُؤ: غَطَسَ يستخرجُه. فهو غائِصٌ. (ج) غُوّاصٌ، وغاصَةٌ. وهي غائِصَةٌ. (ج) غائِصاتٌ، وغَوائِصُ. و ــ على المعاني: بَلَغَ أقصاها، حتى استخرجَ ما بَعُدَ منها. و ــ في الأَمْرِ: دَقَّقَ فيه ليَعْلَمَه.

الغَوْص: النُّزول تحت الماءِ.

الغِياصَة: فِعْلُ الغَوّاصِ وحِرْفَتُهُ.

الغَوّاص: مَنْ يَغُوصُ في البَحْرِ عَلَى اللُّؤْلُؤ ونَحْوِه.

المَغاصُ: مَوْضِعُ الغَوْصِ. ومَغاصُ اللُّؤْلُؤ: المكان الذي يُسْتَخرَجُ منه.

الغَوّاصَة: سَفِينَةٌ حَرْبِيَّةٌ صَغِيرَةٌ مُهَيَّأَةٌ لِلغَوْصِ في الماء، والمَكْثِ تَحْتَهُ، تَقْذِفُ سُفُنَ الأَعداء بالقذائف (مح). وغَوّاصَةُ الأَعماق: آلة مستقلّة لِلغَوْصِ، تُمَكِّنُ من اسْتِكْشاف أَعماقِ البِحارِ (مح).

غَوَّصَهُ في الماءِ: جعله يَغُوصُ فيه.

غوط

الغَوْط: الأَرض المُتَّسِعَة المُنْخَفِضَة. (ج) غِياطٌ، وغِيطانٌ، وأَغْواطٌ.

الغَوْطَة: الأَرض المُنْخَفِضَة.

الغُوْطَة: مُجْتَمَعُ النَّبات والماء.

وغُوطَةُ دمشق: ما أَحاطَ بها من بَساتين وقُرى وسُقِيَ بمياه بَرَدَى ومُشْتَقّاته[1]. وهي إحدى الجِنان الأَربع.

الغائِط: المُنْخَفِض الواسِع من الأَرْضِ. (ج) غُوطٌ. والغائِطُ: مَوْضِعُ قَضاءِ الحاجَةِ. و ــ: ما يخرج من الإنسان من فَضَلاتٍ.

تَغَوَّطَ: تَبَرَّزَ؛ أي: قضى حاجَتَهُ.

غوغ

الغَوْغاء: الصَّوْتُ والجَلَبَة والضَّجَّة[2]. و ــ: السَّفِلَةُ من النّاسِ، لكثرةِ لَغَطِهِم وصِياحِهِمْ. والغَوْغاء من النّاسِ: الكثيرُ المُخْتَلِطُونَ.

(١) (دمشق مدينة السحر والشعر): محمد كرد علي.
(٢) اللسان والتاج.

غول

غالَهُ ـُ غَوْلاً : قَتَلَهُ غِيلَةً ، أو أَخذَه من حيثُ لم يَدْرِ ، أو خَدَعَهُ فذهَبَ به إلى مَوْضِعٍ فقتلَهُ فيه . وغالَتِ الخمرُ فلاناً : شَرِبَها فذهبت بعَقْلِهِ أو بِصِحَّةِ بَدَنِهِ .

الغَوْل : ما ينشأُ عن الخمر من صُداع وسُكْرٍ . و ـــ : شيء يَذْهَب بالعَقْل .

الغَوْل : الكُحول : (كلاهما حديث في الدِّلالة على هذه المادَّة الكيماويّة . و (الكحول) شاعت . و (الغول) تستعمل في الجامعات السُّوريّة .

والفرنسية ALCOOL من (الكحل) العربيَّة بمعنى الإثمد . أطلقها الفرنجة عليه في القرون الوسطى ، ثم بدَّلوا معناها بعد قرون ، وأطلقوها على السّبيرتو ، وسمّوا الكحل ؛ أي : الإثمد KOHL من كحل أيْضاً)[1] .

الغَوْل : سائل طيّار ، لا لون له ، قابل للاشتعال ، وهو أنواعٌ .

الغُوْل (مؤ) : الهَلَكَةُ . يقال : غالَتْهُ غُولٌ ؛ أي : أَهْلَكَتْه هَلَكَةٌ . و ـــ : الدّاهِيَةُ . و ـــ : نَوعٌ من الشَّياطِين كانت العرب تزعم أنَّها تظهر لِلنّاسِ في الفَلاة ، فَتَتَلَوَّن لهم في صُوَرٍ شتى وتُضَلِّلهُم وتُهْلِكُهم ، أو حَيَوان وَهمِيٌّ لا وُجُودَ له . (ج) غِيلانٌ .

الغائِلَة : الدّاهِيَة . و ـــ : الفَسادُ والشَّرُّ . تَقُولُ : أَخافُ غائِلَتَه ؛ أي : عاقِبَةَ شَرِّه . و ـــ : المَهْلَكَة . (ج) غَوائِلُ .

الغِيلَة : الاغْتِيال . يُقال : قَتَلَهُ غِيلَةً ؛ أي : على غَفْلَة منه .

اغْتالَهُ : قَتَلَهُ غِيلَةً (على غِرَّةٍ) . و ـــ اغتالت الخمرُ فلاناً : غالَتْهُ .

غوو

غَوَى ـِ غَيّاً ، وغَوايَةً : أَمْعَنَ في الضَّلال . فهو غاوٍ . (ج) غُواةٌ ، وغاوُونَ . وهي غاوِيَةٌ . (ج) غاوِياتٌ . و ـــ الشَّيْطانُ فلاناً : أَضَلَّهُ وخَيَّبَهُ .

غَوِيَ الرَّجُلُ ـَ غَوايَةً : ضَلَّ وانقادَ للهَوى فهو غَوِيٌّ ؛ أي : ضالٌّ منقادٌ للهوَى .

المَغْواةُ من الأَرْضِ : التي تُضِلُّ السّائِرَ فيها . (ج) مَغاوٍ .

الغَوايَةُ : الإمعانُ في الضَّلال ، والانْهِماكُ في الباطِلِ . يقال : فلانٌ يَسْلُكُ طريقَ الغَوايَةِ . و ـــ : الجَهْلُ من اعْتِقادٍ فاسِدٍ .

الغَيَّةُ : الضّلالَةُ . يقال هو وَلَدُ غَيَّةٍ ؛ أي : وَلَدَ زَنْيَةٍ . ونقيضُهُ : هو وَلَدُ رَشْدَةٍ .

أَغْواهُ : أَضَلَّهُ وأَغْراهُ .

اسْتَغْواهُ بالأَماني الكاذِبَة : طَلَبَ غَيَّهُ وأَضَلَّهُ .

غيب

غابَ ـِ غَيْباً ، وغَيْبَةً ، وغِياباً : ضِدّ حَضَرَ وشَهِدَ . فهو غائِبٌ . (ج) غُيَّبٌ ، وغائِبُونَ ، وغُيّابٌ . و ـــ عن فلانٍ : بَعُدَ عنه . و ـــ عنه الأَمرُ : خَفِيَ . وغابَت الشَّمْسُ وغيرُها من النُّجوم غِياباً ، وغَيْبُوبَةً : غَرَبَتْ واستترت عن العَيْنِ . و ـــ الشَّيْءُ في الشَّيْءِ غِيابَةً ، وغُيُوبَةً : اختفى فيه واستتر . و ـــ وَعْيُ فلانٍ أو حِسُّهُ غَيْبُوبَةً : فَقَدَهُ . و ـــ فلانٌ فلاناً غِيبَةً : عابَهُ في غِيابِهِ وذكَرَه بما فيه من السُّوءِ .

---

(١) معجم الألفاظ الزراعية ، وانظر مجلة مجمع اللغة العربية بدمشق ، المجلد ٥٩ ، ج٢ ، ص٢٨٥ ـــ ٢٨٩ ، مقالة الدكتور عبد الكريم اليافي . نيسان سنة ١٩٨٤ .

الـغَيْب: كُـلُّ ما غابَ عَنْكَ ﴿ يُـؤْمِنُـونَ بالغَـيْبِ[1] ﴾. ويُقال: تكلَّم عن ظَهْرِ الغَيْبِ، وسَمِعْتُ صوتاً من وراء الغَيْبِ؛ أي: من موضعٍ لا أراهُ. (ج) غُيوبٌ.

الغِيبَـةُ: أن تَـذْكُـرَ أَخاك في غَـيْبَتِـهِ بما يكرهُ ويسوءُهُ ذِكْـرُهُ.

الـغَـيْـبَة: البُعْدُ والتَّواري. يُقال: أَطـالَ فلانٌ غَـيْـبَـتَهُ؛ أي: بُعْدَه.

المَغِيبُ: مَكـانُ الغِيـابِ وزمانُـهُ: كمَغِـيبِ الشَّمْسِ.

الـغَيابَـةُ من البِئْرِ والوادي: قَعْرُهُ ﴿ وأَلْقَوْهُ في غَيابَـةِ الجُبِّ[2] ﴾. (ج) غَياباتٌ.

الغابَة: الأَجَمَة ذاتُ الشَّجَرِ الكثير المُتَكاثِـف. (ج) غابٌ، وغاباتٌ.

غَـيَّبَ الشَّيْءَ وغَـيَّـبَهُ عنه: سَـتَرَهُ وأَخْفاه، أو جعله يَـغِيبُ. يُقـال: غَيَّبَ البحـرُ الغَريـق. وغَـيَّـبَهُ في التُّرابِ: دَفَـنَهُ.

اغتابَـهُ: ذَكَر عُـيُوبَـهُ التـي يَسْتُرهـا ويسوءُهُ ذِكْـرُها في غِيابِه.

تَـغَـيَّبَ: غابَ. و ـــ عنه الأَمْرُ: خفِيَ.

غيث

غاثَ اللّهُ البلادَ ـِ غَـيْثاً: أَنْـزَلَ بها المَطَـرَ. و ـــ المطـرُ الأَرضَ: أَصابَها ونَـزَلَ بها. فالأَرْضُ مَغِيثَـةٌ.

الـغَـيْث: المَطَر. و ـــ: الكَلأُ يَـنْـبُتُ بماءِ السَّماءِ. (ج) غُيوث، وأَغْياثٌ. يُقال: رَعَيْنا الغَـيْثَ، ويُطْـلَق مجازاً على السَّحابِ.

الغِياث: الإغاثَة [غوث].

غيد

غَيِدَ ـَ غَـيَداً: تمايَـلَ وتَثَـنَّى في لِينٍ ونُـعُومَةٍ. فهو أَغْـيَدُ، وهي غَـيْداءُ. (ج) غِيْدٌ.

الـغَـيَدُ: النُّـعُومَة.

الـغَـيْدانُ من الشَّبابِ: أَوَّلُهُ.

الغادَة: الفَتاةُ النّاعِمَة اللَّـيِّـنَة.

الأَغْـيَدُ من النّاسِ: المُتَـثَـنِّي في نُعُومَةٍ. وهي غَـيْداءُ.

غير

غارَ الرَّجُـلُ على امرأَته من فلانٍ (وغارت المرأةُ على زوجها من فلانة) ـَ غَـيْـرَةً: ثارت نفسُـهُ، وأَنِفَ أن تَمْتَدَّ إليها أَنْظارُ الآخَرين ورغباتُهم، وهي كذلك. فهو غَـيْرانُ، وهي غَـيْـرَى. (ج) غُيارَى. وهـو غَـيُـورٌ، وهـي غَـيُـورٌ. (ج) غُـيُـرٌ[1]. والاسم: الغَـيْـرَةُ.

الـغَـيْرُ: التَّغْـيـيرُ والتَّـبْـدِيلُ. و ـــ (في القانون): الطَّـرَف الثّالث في الخُصومَه.

غَـيْرُ:

١ ـــ اسمٌ بمعنى (إلاّ) تجري عليها أَحْكامُ الاسمِ الواقِعِ بعد إلاّ من تَـعَيُّن النَّصْبِ على الاستثناء (جاء القومُ غيرَ خالدٍ)، وجَوازِه مع الإتْباع (ما جاء القومُ غيرُ خالدٍ)، والإعراب على حسب العَوامِلِ (ما تَعَلَّمَ غيرُ المُجِدّ).

٢ ـــ اسم بمعنى (سِوى) نحو: جاءَ غيرُهُم؛ أي: سِواهُم، ومَرَرْتُ بغيـرِك؛ أي: بِسِواكَ، وهذا غيرُك.. وتعرب على حسب العوامِلِ.

(١) البقرة الآية /٣/

(٢) يوسف الآية /١٠/.

(١) يقول محمد علي النّجار في لُغَوِيّاته: إنَّ الكوفيين يُجيزون (هُمْ غيورُونَ) أيضاً.

٣ ــ اسم بمعنى (لا) فتُنْصَبُ على الحال: ﴿ فَمَنِ اضْطُـرَّ غيـرَ باغٍ ولا عادٍ فلا إثْـمَ عليه[1] ﴾؛ أي: لا باغِياً ولا عادياً.

٤ ــ صفة؛ نحو: جاءني رجلٌ غيرُكَ. ﴿ غَيرِ المَغْضُوبِ عليهم[2] ﴾.

يقال: يقولُ فلانٌ في غير مَوْطِنٍ؛ أي: في مَواطِنَ كثيرةٍ.

وهذا اللَّفْظُ مُلازِمٌ للإضافَة، وقد يُقْطَعُ عنها لَفْظاً إنْ فُهِمَ مَعْناهُ وسَبَقه (ليسَ) أو (لا)؛ نحو: قبضتُ عشرةً ليس غيرُ أو لا غير.

الـغَيْرِيَّـة: الإيثـار، خِلاف الأَنانِيَّـة (مج). و ــ: كونُ كُـلٍّ من الشَّيئين خِلافَ الآخَـرِ (مج).

الغِيَرُ: غِيَـرُ الدَّهْرِ: أَحْداثُه وأَحوالُه المُتَغَيِّـرَةُ من الصَّلاح إلى الفَساد.

أَغارَ الرَّجُـلُ زوجتَـهُ: جَعَلَهـا تَغارُ بالـزَّواجِ وغيره.

غَـيَّـرَ الشَّيْءَ: بَدَّلَ به غَـيْـرَهُ. و ــ: جَعَلَه غيرَ ما كانَ، وحَوَّلَه ﴿ إنَّ اللّهَ لا يُغَـيِّـرُ ما بِقَـوْمٍ حتى يُغَـيِّـرُوا ما بأَنْفُسِهِم[3] ﴾.

غايَرَهُ مُغايَـرَةً وغِياراً: بادَلَـهُ. يقـال: غايَـرَهُ بالسِّلْعَةِ؛ أي: بادَلَـهُ بها. و ــ فلاناً: خالَفَهُ. و ــ: كان غيرَه (مو). و ــ قطعةً من آلَـةٍ: استبدلَ بها غيرَها أَصلحَ منها، أو أَجَدّ (مو).

الغِيارُ: البَـدَلُ من كُـلِّ شيءٍ.

وقِطَعُ **الغِيار** للآلة: قِطع منفردة تُـرَكَّبُ فيها بدلاً من مثلها التي تلفت، أو بليتْ (مح).

تَـغَـيَّـرَ الشَّيْءُ: تَحَوَّلَ وتَـبَدَّلَ وصارَ غيرَ ما كانَ. وتغَيَّـرَتِ الأَشياءُ: اختلَفَتْ.

تَغايَرَتِ الأَشياءُ: اختلفت.

المُتغايِرُ من المَوادّ: ما تَخْتَلِفُ بعضُ أَجْزائِه عن بَعْضٍ (مج).

غيض

غاضَ الماءُ ــِ غَـيْضاً ومَغاضاً: نَقَصَ أو ذَهَبَ في الأَرضِ وغابَ فيها. يقالُ: غِيضَ الماءُ. فهو مَغِيضٌ. و ــ الكرامُ: قَـلُّوا. و ــ دَمْعَهُ: حَبَسَهُ. و ــ اللّهُ الماءَ أو الثَّمنَ: نَقَصَهُ.

الغَـيْض: القَليل. يُقال: أَعطاهُ غَـيْضاً من فَـيْضٍ؛ أي: قليلاً من كثير.

الغَـيْضَة: الشَّجَر الكـثير المُلْتَـفّ. و ــ: المَوْضِعُ يجتمع فيه الماء، فينبت فيه الشَّجر. (ج) غِياضٌ، وأَغْياضٌ، وغَـيْضاتٌ.

مَغِيضُ الماءِ: المكان الذي يـغِيضُ فيه الماءُ. (ج) مَغايِضُ.

أَغاضَ الماءَ: جعلَه يَغيضُ.

غَـيَّضَ الأَسَدُ: أَلِفَ الغَـيْضَةَ. و ــ فلانٌ الماءَ والثَّمَـنَ: نَـقَصَهُمـا. و ــ دَمْعَـهُ: نَـقَصَهُ وحَبَسهُ.

غيط

الغَـيْط: البستان.

غيظ

غاظَـهُ ــِ غَـيْظاً: أَغْضَبَهُ أَشَدَّ الغَضَبِ فهو غائِظٌ، وذاكَ مَغِيظٌ.

الغَـيْظ: سَـوْرَةُ الغَضَب أو أَشَـدُّهُ. و ــ: تَغَـيُّرٌ يَلْحَقُ الإنْسانَ من مَكْـرُوهٍ يُصيبُهُ.

أَغاظَـهُ وغايَظَـهُ: غاظَهُ.

اغْتاظَ: انقادَ لِلغَـيْـظِ والغَضَبِ.

---

(١) البقرة /١٧٣/.

(٢) الفاتحة /٧/.

(٣) الرَّعد الآية /١١/.

تَغَيَّظَ: انقاد للغَضَبِ الشَّديدِ. و ــ: أَظْهَرَ الغَيْظَ. وتَغَيَّظَتِ النّارُ: سُمِعَ لها صوتٌ لِشِدَّتها. و ــ الهاجرةُ: اشْتَدَّتْ حَرارَتُها.

غيق

الغاقُ: طائرٌ أَسودُ من طُيورِ الماءِ يصيد السَّمَكَ.

غاقِ: حِكايةُ صَوْتِ الغُرابِ.

غيل

غالَتِ المرأةُ رَضيعَها ــِ غَيْلاً: أَرْضَعَتْهُ وهي حامِلٌ. فهي غائِلَةٌ.

الغَيْل: اللَّبَن الذي تُرْضِعُهُ المرأةُ ولَدَها وهي حامِلٌ. (ج) أَغيالٌ، وغُيُولٌ.

الغِيل: الشَّجَر الكثير المُلْتَفّ الذي يُسْتَتَرُ فيه. و ــ: الأَجَمَة، ومَوْضِعُ الأَسَدِ. و ــ: كُلُّ وادٍ فيه ماءٌ. (ج) غُيُولٌ، وأَغْيالٌ.

الغِيلَة: الإرضاع وقتَ الحَبَلِ، والاسم من الاغتيال [غول]، والخديعة. يقال: قَتَلَهُ غِيلَةً؛ أي: خَدَعَه فذهب به إلى مَوْضِعٍ فَقَتَلَهُ [غول].

الغائِلَة: الحِقْدُ الباطِنُ. و ــ: الشَّرُّ. يقال: فلانٌ قليل الغائِلَة؛ أي: الشَّرّ. (ج) غَوائِلُ. والغَوائِلُ: الدَّواهي.

أَغالَتِ المرأةُ ولَدَها إغالَةً وأَغْيَلَتْه إغْيالاً: سَقَتْه الغَيْلَ. فهي مُغِيل، ومُغْيِلٌ، وهو مُغالٌ ومُغْيَلٌ.

تَغَيَّلَ الأسدُ الشَّجرَ: دَخَلَهُ واتَّخَذَه غِيلاً فهو مُتَغَيِّلٌ.

غيم

غامَتِ السَّماءُ ــِ غَيْماً: غَطّاها الغَيْمُ. ويقالُ: غامَ اليومُ.

الغَيْمُ: السَّحابُ. (ج) غُيُومٌ.

الغَيْمَة: القطعة من الغَيْم كالسَّحابَةِ. و ــ: شِدَّةُ العَطَشِ.

أَغامتِ السَّماءُ إغامَةً، وغَيَّمَتْ تَغْييماً وتَغَيَّمَتْ تَغَيُّماً: غامَتْ.

أَغامَ القومُ: صارُوا في الغَيْمِ.

غين

الغَيْن: حرف هِجائِيّ صحيح، من حروف الحَلْق.

غَيِنَتِ الشَّجَرَةُ ــَ غَيَناً: الْتَفَّتْ أغصانُها ونَعُمَ وَرَقُها وكَثُر. فالوادي أَغْيَنُ، والشَّجَرَةُ غَيْناءُ. (ج) غِيْنٌ.

الغَيْنَةُ: الأَشجارُ الكثيرةُ المُلْتَفَّةُ بلا ماءٍ، فإذا كانت بماءٍ فهي غَيْضَةٌ.

غينيا وغانا: جمهوريَّتان إفريقيَّتان على شاطىء الأطلسيِّ.

غَيْهَب [غهب].

غيي

الغايَةُ: النِّهايَةُ والآخِر. يقالُ: بَلَغَ المُسافِرُ الغايَةَ. وغايةُ كُلِّ شيءٍ نِهايَتُهُ، وآخِرُهُ. يقال: هذا غايَةٌ في الحُسْنِ، أو غيره؛ أي: لا مَثِيلَ له فيهِ. وغايَتُكَ أَنْ تَفْعَلَ كذا؛ أي: نهايةُ طاقَتِكَ، أو فِعْلِك. وغايةُ الأَمرِ؛ أي: الفائِدَةُ المقصودةُ منه. وفلانٌ بعيدُ الغايةَ؛ أي: صائِبُ الرَّأْيِ. ويقال: بلغ من الذَّكاءِ الغايةَ؛ أي: النِّهاية. والنِّسبة إلى الغاية غائِيٌّ. (ج) غائِيٌّ، وغاياتٌ.

الغَيُّ: الضَّلال [غوى].

أَغْيا الرَّجُلُ: بَلَغَ الغايَةَ في الشَّرَفِ.

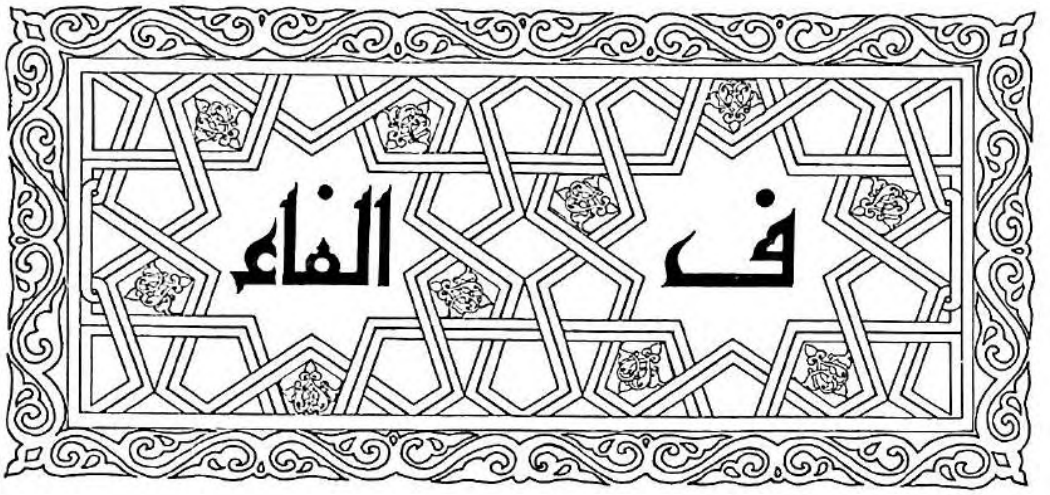

الفاء : الحَرْفُ العِشْرُونَ من حُروفِ الهجاءِ .

تكونُ الفاءُ :

١ً ــ حرفَ عَطْفٍ يُفيد التَّرتيب ﴿ خَلَقَكَ فَسَوّاكَ فعدَلَكَ[1] ﴾ ، والتَّعقيب نحو : تزوَّجَ خالدٌ فوُلِدَ له .

وقد تُسْبَق الفاء بنفيٍ أو طَلَبٍ فتُسَمَّى فاءَ السَّبَبِيَّة ، ويُنْصَبُ المُضارِعُ بأَنْ مُضْمَرَةً بعدها ﴿ لا يُقْضَى عليهم فيموتُوا[2] ﴾ .

٢ً ــ اسْتِئنافِيَّةً ، وهي التي تَتَّصِلُ بِجُملَةٍ في أثناءِ الكلامِ منقطعةٍ عَمّا قَبْلَها ﴿ يَقُولُ له كُنْ فيكونُ[3] ﴾ برفع (يكونُ) ؛ أي : فهو يكونُ حينَئِذٍ .

٣ً ــ رابِطَةً للجوابِ ، وتقعُ في جواب الشَّرْطِ إذا كانَ جُملةً اسْمِيَّةً ، أو فِعْلِيَّةً فِعْلُها طَلَبِيٌّ أو جامِدٌ أو مُقترِنٌ بـ (قَدْ) أو بما أو بلَن أو بالسِّين أو بسوف ﴿ وإن يَمْسَسْكَ بخيرٍ فهو على كُلِّ شيءٍ قديرٌ[1] ﴾ ، ﴿ إنْ كُنْتُم تُحِبُّونَ اللَّهَ فاتَّبِعُوني يُحْبِبْكُمُ اللَّهُ[2] ﴾ .

٤ً ــ زائدةً لتحسين اللفظ ، وهي التي تَتَّصِلُ بـ (قَطْ) نحو : (زُرْتُ الأَنْدَلُسَ مَرَّةً فقط) ؛ أي : مَرَّةً لا غير .

٥ً ــ مُقْحَمَةً زائدة ﴿ وثِيابَكَ فطَهِّرْ[3] ﴾ .

فالوذج

الفالُوذَجُ : حلواءُ تُعْمَلُ من الدَّقيق والماءِ والعَسَلِ ، وتُصْنَعُ الآن من النَّشا والماءِ والسُّكرِ . (مع) .

فأت

افْتَأَتَ عليه القولَ : اخْتَلَقَهُ وافتراهُ . و ــ برأْيِه أو بأَمْرِهِ : اسْتَبَدَّ به وانْفَرَدَ . فهو مُفْتَئِتٌ .

فأد

فَأَدَ الرَّجلَ أو الصَّيْدَ ـَ فَأْداً : أَصابَ فُؤادَهُ . و ــ الخَوْفُ فلاناً : صَيَّرَهُ جَباناً .

فُئِدَ فلانٌ ـَ فَأَداً : شَكا فُؤادَهُ من داءٍ أَصابَهُ . فهو مَفْؤُودٌ .

---

(١) الانفطار الآية / ٧ /

(٢) فاطر الآية / ٣٦ /

(٣) البقرة / ١١٧ /

(١) الأنعام / ١٧ / .

(٢) آل عمران / ٣١ / .

(٣) المدثر / ٤ / .

الفُؤادُ (مذ): القَلْبُ أو باطِنُهُ أو غِشاؤُهُ. و ــ: العَقْلُ. (ج) أَفْئِدَةٌ. والفُؤادُ الفارِغُ: الذي لا هَمَّ فيه ولا غَمَّ، أو السَّيِّئُ الحالِ. و ــ: مَكانُ اتِّصالِ المَعِدَةِ بالمريءِ (مح).

المَفْؤُودُ: الذي يَشْكُو فُؤادَهُ. و ــ: الجَبانُ.

الفَئِيد: النّارُ التي يُشْوَى عليها. و ــ: ما شُوِيَ أو خُبِزَ على النّار. و ــ: الجَبانُ. و ــ: الذي لا فُؤادَ له.

المِفْأَد (ج) مَفائِد، والمِفْآد. (ج) مَفائِيد: السَّفُّود وهو أداةٌ يُشوَى بها اللَّحْمُ. و ــ: أداةٌ يُحَرَّكُ بها التَّنُّورُ.

افْتَأَدَ القومُ: أَوْقَدُوا ناراً لِيَشْتَوُوا عليها. و ــ فلانٌ اللَّحْمَ في النّارِ: شَواهُ.

المُفْتَأَد: مَوقِدُ النّارِ للشِّواءِ ومَوْضِعُ الشَّيِّ.

تَفَأَّدَتِ النّارُ: تَوَقَّدَتْ.

فأر

الفَأْر: جِنْسُ حَيوانٍ من الفَصيلَةِ الفَأْرِيَّةِ ورُتْبَةِ القَوارِضِ، وهو يَشمَلُ الجُرَذَ والفَأْرَةَ؛ أي: الكبيرَ والصَّغيرَ من هذه الحيوانات. والفَأْرَةُ تَدُلُّ على الذَّكَرِ والأُنْثَى، وكذا الجُرَذُ. وقيل: يُطْلَقُ الفَأْرُ على المُذَكَّر. وفَأْرَة البيوت: نوع من الجُرَذِ صَغِيرُ القَدِّ. ضُرُوبُهُ عَديدةٌ يألفُ البيوتَ ويَعْتدي على المآكل والحبوب. وتُسَهَّلُ الهَمْزَةُ فيقال: فارٌ. (ج) فِئْرانٌ، وفيرانٌ، وفِئَرَةٌ. يقال: أَرضٌ فَئِرَةٌ ومَفْأَرَةٌ؛ أي: كَثيرَةُ الفَأْرِ. وفَأْرُ المِسْكِ: وِعاؤُه. والفَأْرَةُ: أداةٌ لِلنَّجّارِ يَقْشُرُ بها الخشبَ (مح).

فأس

الفَأْس (مؤ وتُذَكَّرُ): آلةٌ ذاتُ يَدٍ من خَشَبٍ وسِنٌّ عَريضَةٍ من الحَديد. يُحْفَرُ بها ويُعْزَقُ. (ج) أَفْؤُسٌ، وفُؤُوسٌ.

وفَأْسُ اللِّجام: الحَديدةُ المُعْتَرِضَةُ في فَمِ الفَرَسِ.

فاس: مَدِينَةٌ بالمَمْلَكَةِ المَغْرِبِيَّة، وهي عاصِمةُ البِلادِ الدِّينِيَّةُ والعِلْمِيَّةُ. من آثارِها جامِعُ القَرَوِيِّينَ. (تُرِكَ همزُها لكثرة الاستعمال).

فأفأ

فَأْفَأَ فلانٌ: حُبِسَ كلامُهُ فَرَدَّدَ الفاءَ وأَكْثَرَها في كَلامِهِ. فهو فَأْفاءٌ، وفي كَلامِه فَأْفَأَةٌ.

فأل

الفَأْل: قَوْلٌ أو فِعْلٌ يُسْتَبْشَرُ به. ويُقالُ: لا فَأْلَ عليك؛ أي: لا ضَيْرَ ولا شَرَّ. (ج) أَفْؤُل، وفُؤُول. وقد تُسَهَّلُ الهمزةُ فيقال: الفالُ.

تَفاءَلَ بالشَّيْءِ: تَيَمَّنَ به.

التَّفاؤُل: ضِدّ التَّشاؤم والتَّطَيُّر.

فأم

الفِئام: الجَماعةُ من النّاسِ (لا واحِدَ له من لَفْظِهِ). (ج) فُؤُم.

أَفْأَمَ السَّرْجَ أو الدَّلْوَ ونحوَهما وفَأَمَهُ: وسَّعَهُ من أَسْفَلِه وزاد فيه. فهو مُفْأِمٌ، ومُفَأِّمٌ.

فأو . فأي

فَأى رَأْسَ فلانٍ يَفْآهُ فَأْواً، وفَأْياً: فَلَقَهُ. و ــ القدحَ: صَدَعَهُ. و ــ الدُّمَّلَ: شَقَّهُ وفَجَّرَهُ لِيَسْتَخْرِجَ ما فيه من القَيْحِ والفَسادِ.

الفِئَة: الفِرْقَةُ والجَماعَةُ، والطّائِفَةُ ﴿كَمْ مِنْ فِئَةٍ

قَلِيلَةٍ غَلَبَتْ فِئَةً كَثِيرَةً بِإِذْنِ اللَّهِ[1]﴾. (ج) فِئاتٌ وفِئُونَ.

انْفَأى الشَّيْءُ: انْشَقَّ وانْصَدَعَ، وانفتح. و— ما بينهما: انْفَرَجَ.

فتأ

فَتِيءَ ـَ فَتْئاً. يُقال: مافَتِيءَ يَفْعَلُ كَذا ومايَفْتَأُ؛ أي: ما زالَ وما يَزالُ، وهو من أَخَوات كانَ، ولا يُسْتَعْمَلُ منه إلّا الماضي والمُضارِعُ، ويكونُ مَنْفِيّاً. والنَّفْيُ بعد القَسَمِ وقبل الفعل المضارِعِ ملحوظٌ ﴿قالوا تاللهِ تَفْتَأُ تَذْكُرُ يُوسُفَ[2]﴾؛ أي: لاتزالُ تذكُرُهُ.

فتت

فَتَّ الشَّيْءَ ـُ فَتّاً: دَقَّه وكَسَّرَهُ بأَصابِعِهِ، فهو فاتٌّ، والشَّيْءُ مَفْتُوتٌ، وفَتِيتٌ، وفُتُوتٌ. و— في عَضُدِه: أَوْهَنَ قُوَّتَهُ وفَرَّقَ عنه أَعْوانَه. و— في ساعِدِهِ: أَضْعَفَهُ.

الفُتات (مذ): مائَفَتَّتَ من الشَّيْءِ. وفُتاتُ المِسْكِ: كُسارَتُهُ وسُقاطَتُهُ، وكذلك فُتاتُ الخُبْزِ وفُتاتُ العِهْنِ.

الفَتُّ: الثَّرِيد أو كِسَرُ الخُبْزِ المُشْرَبَةُ بماء اللحم ونحوه (مو). (ج) فُتُوتٌ.

الفَتِيتُ والفَتُوتُ: ما فُتَّ من الخُبْزِ وغيرِهِ.

الفَتَّةُ: الكُتْلَةُ من التَّمْرِ. و—: الثَّرِيدُ (مو).

فَتَّتَ الشَّيْءَ: بالَغَ في فَتِّهِ.

تَفَتَّتَ الشَّيْءُ: تَكَسَّرَ.

(١) البقرة الآية /٢٤٩/. وأصل الفِئة: الفِئْوَة أو الفِئْيَة. حُذِفَت لامُها؛ أي: الواو أو الياء وعُوِّضَ عنها بالتاء.

(٢) يوسف الآية /٨٥/.

فتح

فَتَحَ البابَ أو الصُّنْدُوقَ أو القُفْلَ ـَ فَتْحاً: ضِدّ أَغْلَقَهُ. و— القَناةَ: فَجَّرَها لِيُجْرِيَ فيها الماءَ. و— بين الخَصْمَيْنِ: قَضَى. ﴿رَبَّنا افْتَحْ بَيْنَنا وبينَ قَوْمِنا بالحَقِّ وأَنتَ خيرُ الفاتِحينَ﴾[1]. و— اللَّهُ عليه: عَلَّمَه وعَرَّفَه وهَداه وأَرْشَدَهُ. و— لِفُلانٍ قَلْبَهُ: اطْمَأَنَّ إلَيْه وباحَ له بِسِرِّهِ. و— القائِدُ البلدَ: تَملَّكَهُ قَهْراً. و— اللَّهُ قَلْبَهُ لِلأَمْرِ: شَرَحَهُ له. و— الطَّريقَ: هَيَّأَهُ وأَذِنَ بالمُرور فيه (مو). و— الرَّئيسُ الجلسةَ: بَدَأَ عَمَلَها (مو). و— في الميزانِيَّةِ اعتماداً: خَصَّصَ مَبْلَغاً من المالِ للإنفاقِ منه على عَمَلٍ مُعَيَّنٍ (مو).

الفَتْحُ: النَّصْرُ. والفُتوحات: ما فُتِحَ من البُلْدانِ في الحَرْبِ. والفَتْحُ: الرِّزْقُ الذي يَفْتَحُ به اللهُ. (ج) فُتوحٌ. ويَوْمُ الفَتْحِ: يَوْمُ القِيامَةِ. والفَتْحُ عِنْدَ أَهْلِ العَرَبِيَّةِ: نَوْعٌ من الحَرَكَةِ يُفْتَحُ لها الفَمُ، وهو من أَلْقابِ البِناءِ.

الفَتْحَة: العَلامةُ الأَصْلِيَّةُ للنَّصْبِ.

الفُتْحَةُ: الفُرْجَةُ في الشَّيْءِ. (ج) فُتَحٌ.

الفُتُحُ: بابٌ فُتُحٌ؛ أي: مفتوحٌ واسِعٌ لا يَكادُ يُغْلَقُ، ويُقابِلُهُ الغُلُقُ. وقارُورَةٌ فُتُحٌ؛ أي: واسِعَةُ الرَّأْسِ بلا صِمامٍ ولا غِلافٍ.

الفاتِح: القاهِرُ المُتَغَلِّب. (ج) فَتَحَة، وفاتِحُونَ.

الفَتّاحُ: من أَسمائِهِ تَعالَى، لأَنه يَفْتَحُ أَبوابَ الرِّزْقِ والرَّحمة لعباده ويحكم بين النّاس. و—: الحاكِمُ.

الفَتّاحَةُ: أَداةٌ من المَعْدِنِ يُسْتَعانُ بها على فتح العُلَبِ ونحوِها. (مج).

(١) الأعراف الآية /٨٩/.

الفاتِحَة : فاتِحَةُ الشَّيْءِ : أَوَّلُه الذي يُفْتَحُ به ما بَعْدَهُ . و ــ من القرآنِ : سُورَةُ الحَمْدِ . وفَواتِحُ القُرآنِ : أَوائِلُ سُوَرِهِ .

المِفْتاحُ : أَداةُ الفَتْحِ . (ج) مَفاتِحُ ، ومَفاتِيحُ .

فَتَّحَ الأَبْوابَ : فَتَحَها (شُدِّدَ للكثرة) .

فاتَحَهُ في الأَمْرِ : بَدَأَهُ به .

افْتَتَحَ البابَ ونحوَهُ : فَتَحَهُ . و ــ الشَّيْءَ بكذا : ابْتَدَأَهُ به . و ــ العملَ : بَدَأَهُ ، ومنه قولُهم : افْتَتَحَ دَوْرَةَ المَجْلِسِ .

الافتِتاحِيَّةُ : المَقالُ الأَوَّلُ الذي تُفْتَتَحُ به الصَّحِيفة .

انْفَتَحَ البابُ : فُتِحَ . و ــ الشَّيْءُ عن الشَّيْءِ : انْكَشَفَ عنه .

تَفَتَّحَ الغِلافُ عن الزَّهْرِ : تَشَقَّقَ عَنْهُ . و ــ في الكَلامِ : توسَّعَ فيه . وتَفَتَّحَت الأَبْوابُ : فُتِّحَتْ .

تَفاتَحا كَلاماً بَيْنَهما : تَخاطَبا به سِرّاً دُونَ النّاسِ .

اسْتَفْتَحَ : طَلَبَ الفَتْحَ واسْتَنْصَرَ ﴿إِنْ تَسْتَفْتِحُوا فقد جاءَكُمُ الفَتْحُ﴾[1] ؛ أي : إِنْ طَلَبْتُمُ الظَّفَرَ . و ــ البابَ : افْتَتَحَه أو طَلَبَ فَتْحَهُ . و ــ الشَّيْءَ بكذا : ابْتَدَأَهُ به .

الاستِفْتاح : الاسْتِنْصارُ . وحَرْفُ الاسْتِفْتاحِ عِنْدَ النُّحاة هو (أَلا) ، سُمِّي كذلك لأَنه يُسْتَفْتَحُ به الكَلامُ .

فتخ

الفَتَخُ : اسْتِرْخاءُ المَفاصِلِ ولِينُها ، أو عِرَضُ الكَفِّ والقَدَمِ وطولُهُما .

الفَتْخَةُ : حَلْقَةٌ من فِضَّةٍ كالخاتَم لافَصَّ فيها[2] ، فإذا كانَ فيها فَصٌّ فهي الخاتَم . (ج) فَتَخٌ وفُتُوخٌ ، وفَتَخاتٌ .

الأَفْتَخ : ذو الفَتَخ . والأُنثى فَتْخاءُ . (ج) فُتْخٌ .

والفَتْخاء : العُقابُ اللَّيِّنَةُ الجَناحَيْنِ .

فتر

فَتَرَ ـُ فُتُوراً : سَكَنَ بعدَ حِدَّتِهِ ولانَ بعدَ شِدَّتِهِ . و ــ الماءُ الحارُّ : سَكَنَ حَرُّهُ . فهو فاتِرٌ (بَيْنَ الحارِّ والبارِدِ) . و ــ الحَرُّ فترةً وفُتُوراً : انْكَسَرَ وضَعُفَ . و ــ الشَّيْءَ فَتْراً : قاسَهُ وقَدَّرَهُ بِفِتْرِهِ . و ــ جسمُهُ ـِ فُتُوراً : لانَتْ مَفاصِلُهُ وضَعُفَ . و ــ الطَّرْفُ : ضَعُفَ ضَعْفاً مُسْتَحْسَناً . فهو فاتِرٌ . و ــ العاملُ عن عَمَلِه : قَصَّرَ فيه .

الفَتَر : الضَّعْفُ .

الفِتْر : ما بينَ طَرَفِ الإِبْهامِ وطَرَفِ السَّبّابَةِ إذا فَتَحْتَهُما . (ج) أَفْتارٌ .

الفُتورُ : مُدَّةُ هُدُوءٍ أو سُكُونٍ وانقطاعٍ عن الجِدِّ .

الفَتْرَة : المُدَّةُ تَقَعُ بين زَمَنَيْنِ أو نَبِيَّيْنِ . وفَتْرَةُ الحُمَّى : زَمَنُ سُكُونِها بين نَوْبَتَيْنِ . والفَتْرَةُ : الانكسارُ والضَّعْفُ . يقال : عَرَتْه فَتْرَةٌ . وفَتْرَةُ الرَّخاءِ : دورٌ اقتصادِيٌّ تَنْشَطُ فيه الصِّناعةُ وترتفعُ الأَسعارُ والأُجُور (مج) .

الفاتِر : ماءٌ فاتِرٌ : بين الحارِّ والبارِدِ . وطَرْفٌ فاتِرٌ : ليس بِحادِّ النَّظَرِ ، أو فيه ضَعْفٌ مُسْتَحْسَنٌ . يُقال : هُنَّ فاتِراتُ الطَّرْفِ .

فَتَّرَ الحَرُّ : فَتَرَ . و ــ الشَّيْءَ الحارَّ : جَعَلَه فاتِراً . و ــ الأَلَمَ : خَفَّفَهُ . و ــ العاملَ : حَمَلَه على الفُتورِ في عَمَلِه . و ــ الشَّرابُ الجِسْمَ : جَعَلَه خامِداً خامِلاً .

---

(١) الأنفال الآية / ١٩ / . (٢) وتُسَمَّى في قطرنا المحبس .

تَفَتَّرَ الشَّيْءُ : فَتَرَ .

فتش

فَتَّشَ الشَّيْءَ ، وعنه : سأَلَ عنه واسْتَقْصاهُ . و ــ الأُمورَ والأَعْمالَ : فَحَصَها لِيَعْرِفَ مَدى ما اتُّبِعَ في إنْجازها من دِقَّةٍ واهتمامٍ[1] .

المُفَتِّشُ : مُوَظَّفٌ يَقُومُ بتفتيش أعمالِ حُكُومِيَّةٍ أو غيرها . (مح) .

فتق

فَتَقَ الشَّيْءَ ـُ فَتْقاً : شَقَّهُ . و ــ الثَّوْبَ : نَقَضَ خِياطَتَهُ حتى فَصَلَ بَعْضَه عن بَعْضٍ . و ــ المِسْكَ : خَلَطَ به ما يُذْكِيهِ ، ومنه المِسْكُ الفَتيقُ . و ــ الكلامَ : قَوَّمَهُ ونَقَّحَهُ وبَيَّنَ معناهُ .

فَتِقَ فلانٌ ـَ فَتَقاً : أَصابَه الفَتْقُ ، فهو أَفْتَقُ ، وهي فَتْقاءُ .

الفَتْقُ : الفَصْلُ بينَ المُتَّصِلَيْنِ ، وهو ضِدّ الرَّتْق . و ــ : الخِلافُ بين الجَماعَةِ وتَصَدُّعُ الكَلِمَة . و ــ بُرُوزُ جُزءٍ من الأَمعاءِ من فُتْحَةٍ في جِدار البَطْنِ . وفَتْقُ الفَجْرِ : انْشقاقُهُ . (ج) فُتُوق .

الفِتاق : الخَمِيرَةُ الكَبِيرةُ تُعَجِّلُ إدراكَ العَجينِ وتَفَتُّقَه .

المَفْتُوق : المُصاب بِعِلَّةِ الفَتْقِ .

الفَتيق : رَجُلٌ فَتِيقُ اللِّسانِ : فَصيحُه . وحَدِيدُهُ . والصُّبْحُ الفَتيقُ : المُشْرِق .

فَتَّقَ الثَّوْبَ : نَقَضَ خِياطَتَهُ حتى فُصِلَ بَعْضُه عن بَعْضٍ . و ــ الكَلامَ : نَقَّحَهُ وقَوَّمَهُ . و ــ المِسْكَ : أَخْرَجَ رائِحَتَهُ .

انْفَتَقَ الشَّيْءُ : انْشَقَّ . و ــ الغَيْمُ عن الشَّمْسِ : انْكَشَفَ .

تَفَتَّقَ الشَّيْءُ : تَشَقَّقَ . و ــ فلانٌ بالكلامِ : انْطَلَقَ به لِسانُهُ ، وتفتَّقَتِ الماشِيَةُ : سَمِنَتْ .

فتك

فَتَكَ ـِ فَتْكاً : رَكِبَ ما تَدعو إليه نفسُه غيرَ مبالٍ بالعواقِبِ . و ــ فلانٌ بِفُلانٍ ـُ : بَطَشَ به ، أو انْتَهَزَ منه غَفْلَةً فَقَتَلَهُ أو جَرَحَهُ ، وقيل : قَتَلَهُ مُجاهَرَةً . فهو فاتِكٌ . (ج) فُتّاكٌ .

الفَتّاك : الشَّديدُ الفَتْكِ .

فتل

فَتَلَ الحَبْلَ وغيرَه ـِ فَتْلاً : لَواهُ وبَرَمَهُ ، فهو فاتِلٌ ، والحبلُ مَفْتُولٌ وفَتِيلٌ . و ــ فلاناً عن رَأْيِه : صَرَفَهُ . و ــ وَجْهَهُ عنهم : صَرَفَهُ .

الفَتْلُ : لَيُّ الشَّيْءِ بين الأَصابِعِ كَلَيِّ الحَبْلِ .

الفَتّال : مَن حِرْفَتُه الفَتْلُ .

المَفْتُول ــ ساعِدٌ مَفْتُولٌ : قَوِيٌّ . وجِسْمٌ مَفْتُولُ الخَلْقِ : مُحْكَمُهُ وشَديدُه .

الفَتيل : المَفْتُولُ . و ــ : حَبْلٌ دقيقٌ طويلٌ يوصَل بالمُتَفَجِّرات لِيُفَجِّرَها إذا أُشْعِل (مح) . و ــ : الخيطُ الذي في شَقِّ نَواةِ التَّمْرِ . يُقال : ما أَغْنَى عَنْكَ فَتِيلاً ؛ أي : شَيْئاً .

الفَتِيلَة : ذُبالَةُ السِّراجِ . (ج) فَتائِل .

فَتَّلَ الحَبْلَ : فَتَلَهُ .

انْفَتَلَ : انْصَرَفَ . ويُقال : انْفَتَلَ عن رَأْيِه وعن حاجَتِهِ .

فتن

فَتَنَ فلاناً ـِ فَتْناً ، وفُتُوناً : عَذَّبَهُ لِيُحَوِّلَهُ عن رَأْيِهِ أو دِينِهِ ﴿إنَّ الذين فَتَنُوا المُؤْمِنِينَ

(١) الوسيط .

والمُؤْمِنـاتِ ثُمَّ لَمْ يَتُوبُـوا فلَهُـم عَذابُ جَهَنَّمَ ...[1]﴾ . و ـــ: رَماهُ في شِدَّةٍ لِيَخْتَبِـرَهُ . و ـــ الشَّيْءُ فلاناً : أُعْجِبَ به واسْتَهواه . يُقال : فَتَنَهُ المالُ ؛ أي : اسْتَهواهُ ، وفَتَنَتْـهُ المرأةُ ؛ أي : ولَّهَتْهُ . فهي فاتِنَةٌ ، وهو مَفْتُونٌ بها ، وهي فَتّانَةٌ . و ـــ فلاناً عن الشَّيْءِ : صَرَفَهُ عنه ﴿واحْذَرْهُمْ أَنْ يَفْتِنُوكَ عن بَعْضِ ماأَنْزَلَ اللهُ إليك[2]﴾ فهو فاتِنٌ ، وفَتّانٌ . والمفعولُ مَفْتونٌ ، وفَتينٌ .

الفِتْنَةُ : الاختِبارُ والابْتِلاءُ ﴿ونَبْلُوكُمْ بالشَّرِّ والخَيْرِ فِتْنَةً[3]﴾ . و ـــ : الاضْطِرابُ وبَلْبَلَةُ الأَفْكارِ ﴿فيَتَّبِعُونَ ما تَشابَهَ منه ابْتِغاءَ الفِتْنَةِ[4]﴾ . و ـــ : العَذابُ ﴿ذُوقُوا فِتْنَتَكُمْ هذا الذي كُنْتُمْ به تَسْتَعْجِلُونَ[5]﴾ . و ـــ : الضَّلالُ ﴿ومَن يُرِدِ اللّهُ فِتْنَتَهُ فَلَنْ تَمْلِكَ له من الله شيئاً[6]﴾ وفِتْنَةُ الصَّدرِ : الوَسواسُ . (ج) فِتَنٌ .

الفاتِنُ : المُضِلُّ عن الحَقِّ . والفاتِنُ : الرَّائِعُ المُسْتَهْوِي المُعْجِبُ .

الفَتّانُ : الشَّيْطانُ . والفَتّانانِ : الدِّرْهَمُ والدِّينارُ .

فَتَّنَ فلاناً : أَوْقَعَهُ في الفِتْنَةِ . و ـــ : استمالَهُ أو وَلَّهَهُ .

افْتَتَنَ فلانٌ بالأَمْرِ : اسْتَهْواهُ الأَمْرُ وأَعْجَبَهُ . و ـــ بالمرأةِ : تَوَلَّهَ بها وأَحَبَّها حُبّاً شديداً .

افْتُتِنَ في دِينِهِ : مالَ عنه . و ـــ الرَّجلُ : أَصابَتْهُ فِتْنَةٌ فذهَبَ مالُه أو عَقْلُهُ ، وكذا إذا اخْتُبِرَ .

(١) البروج الآية / ١٠ / .
(٢) المائدة الآية / ٤٩ / .
(٣) الأنبياء الآية / ٣٥ / .
(٤) آل عمران / ٧ / .
(٥) الذاريات / ١٤ / .
(٦) المائدة / ٤١ / .

فتى

الفُتُوَّةُ[1] : الشَّبابُ بين طَوْرَيِ المُراهَقَةِ والرُّجُولَةِ . و ـــ : النَّجْدَةُ . و ـــ : مَسْلَكٌ أو نِظامٌ يُنَمِّي خُلُقَ الشَّجاعَةِ والنَّجْدَةِ في الفَتَى .

الفَتاءُ : الشَّبابُ .

الفَتَى : الشَّابُّ أَوَّلَ شبابِه بين المُراهَقَةِ والرُّجُولَةِ . و ـــ : السَّخِيُّ الكريمُ . و ـــ : ذو النَّجْدَةِ . و ـــ : الخادِمُ . مُثَنّاهُ فَتَيانِ . (ج) فِتْيانٌ ، وفِتْيَةٌ . وهي فَتاةٌ . (ج) فَتَياتٌ .

الفُتَيُّ : مُصَغَّرُ الفَتى .

الفَتْوَى : ما أَفْتى به الفَقِيهُ حَوْلَ المَسائِلِ الشَّرْعِيَّةِ أو القانُونِيَّةِ . (ج) فَتاوٍ ، وفَتاوَى .

الفُتْيا : الفَتْوَى .

الفَتِيُّ : الشَّابُّ من إنْسانٍ أو حَيَوانٍ . (ج) فِتاءٌ ، وأَفْتاءٌ . وهي فَتِيَّةٌ . (ج) فَتِيّاتٌ .

أَفْتاهُ العالِمُ في المَسْأَلَةِ : أَظْهَرَ له الحُكْمَ فيها ، وأَخْرَجَ له فيها فَتْوَى . وأَفْتى في الرُّؤْيا : فَسَّرَها .

المُفْتي : الفَقِيهُ الذي يُعْطِي الفَتْوَى ويُجيبُ عَمّا أُلْقِيَ إليه من المَسائِلِ المُتَعَلِّقَة بالشَّرِيعَة . (ج) مُفْتُونَ .

فاتاهُ : غالَبَهُ في الفُتُوَّةِ .

تَفَتَّى : صارَ فَتًى . و ـــ المرءُ : اتَّخَذَ سَبيلَ الفُتُوَّةِ . وتَفَتَّتِ البِنْتُ : امْتَنَعَتْ من اللَّعِبِ مع الصِّبيانِ وتَشَبَّهَتْ بالفَتَياتِ .

تَفاتَوْا إلى المُفْتِي : تَحاكَمُوا إلَيْه .

اسْتَفْتَى فلانٌ العالِمَ في مَسْأَلَةٍ : سَأَلَهُ أن يُفْتِيَهُ فيها .

فتأ

فَتَأَ غَضَبَهُ ـَ فَتْئاً : سَكَّنَهُ وكَسَرَ حِدَّتَهُ .

(١) قال سِيبَوَيْه : أبدَلوا الواو في المصدر والجمع بدلاً شاذّاً .

و ــ القِدْرَ فَثْئاً وفُثُوءاً : سَكَّنَ غَلَيانَها بماءٍ ونحوِه . و ــ البارِدَ : سَكَّنَ بُرودَتَهُ بالتَّسْخِينِ . و ــ الشَّيْءَ عنه : كَفَّهُ .

فجأ

فَجَأَهُ الأَمرُ وفَجِئَهُ ــَ فَجْئاً ، وفَجْأَةً ، وفُجاءَةً : جاءَه بَغْتَةً من غير أن يَتَوَقَّعَهُ . فهو فاجِئٌ .

الفَجْأَة : ما يُباغِتُ الإنْسانَ .

الفُجاءَة : ما فاجَأَكَ . ومَوْتُ الفُجاءَة والفَجْأَة : ما يأْخُذُ الإنسانَ بَغْتَةً .

فاجأَه مُفاجَأَةً وفِجاءً : فَجَأَهُ .

حرف **المفاجأة** : (إذا) ، وتختصّ بالجُمَلِ الاسْمِيَّة . نحو : خرجتُ فإذا المطرُ يهطُلُ ، ويقال لها : الفُجائِيَّة . وقد يُجَرُّ الاسمُ بعدها بباءٍ زائِدةٍ ، فيكونُ مَجْرُوراً لَفْظاً مرفوعاً مَحَلاً لأنه مُبتدأٌ . نحو : عُدْتُ إلى القريةِ فإذا بأَهلِها مجتمعونَ .

قَطَرِيُّ بنُ الفُجاءَةِ : من تَميم ومن رُؤَساء الأَزارِقَةِ الخَوارج وأَبطالِهم . كانَ خَطيباً فارِساً شاعِراً ، وكان عَرَبِيّاً فَصيحاً مُفَوَّهاً وسَيِّداً عزيزاً . شِعْرُه في الحَماسَةِ كثيرٌ وله مع المَهالبة وقائعُ مُدْهِشَةٌ ، قُتِلَ حوالي ٧٨ هـ .

فجج

فَجَّ فلانٌ ما بين رِجْلَيْهِ ــُ فَجّاً : فَتَحَ وباعَدَ . و ــ الأَرضَ : شَقَّها شَقّاً بالِغاً .

فَجَّ الرَّجلُ ــَ فَجَجاً : تباعَدَ مابَيْنَ قَدَمَيْهِ . فهو أَفَجُّ ، وهي فَجّاءُ . (ج) فُجٌّ .

الفَجَجُ : تَباعُدُ ما بَيْنَ القَدَمَيْنِ .

الفَجاجَةُ ــ فَجاجَةُ كُلِّ شَيْءٍ : قِلَّةُ نُضْجِهِ .

الفَجُّ : الطَّرِيقُ الواسِعُ بين جَبَلَيْنِ أو في الجَبَلِ . (ج) فِجاجٌ ، وأَفِجَّةٌ . والفَجُّ أَوسعُ من الشِّعْبِ .

(الفَجُّ)

الفِجُّ من الفاكهة وغيرها : ما لم يَنْضَجْ . وبِطِّيخٌ فِجٌّ ؛ أي : صُلْبٌ غيرُ نَضيجٍ .

أَفَجَّ : سَلَكَ الفِجاجَ . و ــ في مِشْيَتِه : أَسْرَعَ . و ــ ما بين رِجْلَيْهِ : باعَدَ . و ــ الأَرضَ بالمِحْراثِ : شَقَّها شَقّاً بالِغاً .

فاجَّ الماشي مُفاجَّةً : فَرَّجَ بينَ رِجْلَيْهِ .

افْتَجَّ : سَلَكَ الفِجاجَ .

تَفاجَّ : بالَغَ في تَوْسِيعِ ما بينَ رِجْلَيْهِ .

فجر

فَجَرَ ــُ فَجْراً ، وفُجُوراً : مَضَى في المَعاصي غيرَ مُكْتَرِثٍ . فهو فاجِرٌ . (ج) فُجّارٌ ، وفَجَرَةٌ ، وهي فاجِرَةٌ . و ــ في يَمِينِه : كَذَبَ . و ــ اللهَ الفَجْرَ فَجْراً : أَظْهَرَهُ . و ــ فلانٌ الماءَ : فَتَحَ له مَنْفَذاً فَجَرى . و ــ القَناةَ : شَقَّها .

الفَجْر : ضَوْءُ الصَّباحِ قبلَ ظُهُورِ الشَّمْسِ . وهما فَجْرانِ : كاذِبٌ وصادِقٌ .

الفُجُور : الانْبِعاثُ في المَعاصي .

الفُجْرَة : مَكانُ تَفَجُّرِ الماءِ .

الفاجِر : الفاسِقُ غَيْرُ المُكْتَرِثِ ، والمُنْقادُ للمَعاصِي . (ج) فُجّارٌ وفَجَرَةٌ . ويَمِينٌ فاجِرَة : كاذِبَة .

أَفْجَرَ : دخَلَ في الفَجْرِ ، و ــ فلانٌ : فَسَقَ وعَصَى وكَذَبَ ، ومالَ عن الحَقِّ . و ــ فلاناً : وَجَدَهُ فاجِراً .

فَجَّرَ الماءَ : فَتَحَ له طَرِيقاً فَجَرَى . و ــ فلاناً : نَسَبَه إلى الفُجُورِ . و ــ القَذِيفَةَ ونحوَها : أشعلها لِتَتَفَجَّرَ (مج) .

الفِجارُ : حَرْبُ الفِجار : الحَرْبُ التي وقَعَتْ بين قُرَيْشٍ وحُلَفائِها ، وبين قيس عَيْلان[1] . وحَضَرَها النَّبِيُّ (ص) وعُمْرُهُ زُهاء عشرين سَنَةً . وسُمِّيَتْ بالفِجار لأنَّ القِتالَ حَدَثَ في الأَشْهُرِ الحُرُمِ .

انْفَجَرَ الماءُ : تَفَجَّرَ . و ــ الصُّبْحُ : ظَهَرَ . و ــ فلانٌ باكِياً : أَجْهَشَ بالبُكاءِ . وانفجرت عليهم الدَّواهي : باغَتَتْهُم بِكَثْرَةٍ ، وانْفَجَرَتِ القنبلةُ : تَمَزَّقَتْ شَظايا (مج) .

تَفَجَّرَ الماءُ : انْبَعَثَ سائِلاً وجَرى . و ــ الصُّبْحُ : صارَ ذا فَجْرٍ . و ــ بالكَرَمِ : تَكَرَّمَ وأَكْثَرَ العَطاءَ .

المُتَفَجِّرات : مَوادُّ كِيماوِيَّةٌ ناسِفَةٌ تُصْنَعُ منها القَذائِفُ والأَلْغامُ (مج) .

فجع

فَجَعَهُ ــَ فَجْعاً : أَوْجَعَهُ وآلَمَهُ إيلاماً شديداً . يقال : فَجَعَتْهُ المُصيبَةُ . وفُجِعَ في مالِهِ وأَهْلِهِ ، وبمالِه وأَهْلِهِ . فهو مَفْجُوعٌ .

الفَجِيعَة : الرَّزِيَّةُ المُوجِعَةُ . (ج) فَجائِعُ .

الفاجِع : ما يُنْزِلُ بالإنْسانِ حُزْناً عَظيماً . و ــ : غُرابُ البَيْنِ . ويقال : امرأةٌ فاجِعٌ ؛ أي : نَزَلَتْ بها الفَجيعَةُ . ومَوْتٌ فاجِعٌ ؛ أي : يَفْجَعُ النّاسَ بالدَّواهي .

الفاجِعَة : المُصيبَةُ المُؤْلِمَةُ تُوجِعُ الإنسانَ كأنْ يَفْقَدَ ما يَعِزُّ عليه من مالٍ أو حميم . (ج) فَواجِعُ .

(١) مروج الذَّهَب للمسعودِيّ .

المُفْجِعُ : الفاجِعُ (اسمُ فاعِلٍ لِفِعْلٍ لم يُتَكَلَّمْ به) .

فَجَّعَهُ : فَجَعَهُ شَديداً . و ــ : أَصابَهُ في غالٍ عليه وأَوْجَعَهُ .

تَفَجَّعَ : تَأَلَّمَ لِلمُصيبَةِ . ويقال : تَفَجَّعَ له ؛ أي : تَوَجَّعَ من أَجْلِهِ .

فجل

الفُجْل والفُجُل : نباتٌ حَوْلِيٌّ يُؤْكَلُ جَذْرُهُ نِيئاً . واحدتُه فُجْلَةٌ .

فجو

الفَجْوَةُ : المُتَّسَعُ بين الشَّيْئَيْنِ . و ــ : ما اتَّسَعَ من الأَرْضِ . وفَجْوَةُ الدّارِ : ساحَتُها . (ج) فَجَواتٌ .

فحج

فَحِجَ ــَ فَحَجاً : تَدانَتْ صُدُورُ قَدَمَيْهِ وتباعَدَتْ عَقِباهُ . فهو أَفْحَجُ ، وهي فَحْجاءُ . (ج) فُحْجٌ .

فَحَّجَ رِجْلَيْهِ : فَرَّقَهُما ووَسَّعَ ما بَيْنَهُما .

فحح

فَحَّتِ الأَفْعَى ـِ فَحّاً ، وفَحِيحاً : صَوَّتَتْ مِنْ فِيها .

الفَحِيحُ : صَوْتُ الأَفْعَى من فِيها .

فحش

فَحُشَ القولُ والفِعْلُ ــُ فُحْشاً : اشْتَدَّ قُبْحُهُ . و ــ الأَمْرُ : جاوَزَ حَدَّهُ . فهو فاحِشٌ .

فَحُشَ ــُ فُحْشاً ، وفَحاشَةً : كانَ قَبيحاً .

الفُحْش : القَبيحُ الشَّنيعُ من قولٍ أو فِعْلٍ .

الفَحْشاء : ما يَشْتَدُّ قُبْحُهُ من الذُّنُوبِ .

الفاحِش : القَبيح . و ــ : السَّيِّئُ الخُلُقِ ، وكُلُّ شيءٍ جاوَزَ الحَدَّ . يُقال : غَلاءٌ فاحِشٌ .

والفاحِشُ : البخيلُ جدّاً . ويقال : غَبْنٌ فاحِشٌ ؛ أي : جاوَزَت الزِّيادَةُ فيه ما يُعْتادُ في مِثْلِهِ .
الفاحِشَة : ما يَشْتَدُّ قُبْحُهُ من الذُّنُوبِ وكُلُّ ما نَهَى اللَّهُ عنه . (ج) فَواحِشُ .
أَفْحَشَ : أَتَى بالقَبيحِ من القَوْلِ . و ــ : فَعَلَ الفَحْشاءَ .
فَحَّشَ بالشَّيْءِ : شَنَّعَ .
تَفَحَّشَ في كَلامِهِ : قالَ الفُحْشَ . و ــ عليهم بِلِسانِه : أَسْمَعَهُمُ القبيحَ من القَوْلِ .
تفاحَشَ : أَتَى بالفُحْشِ وأَظْهَرَهُ . و ــ الأَمْرُ : تَزايَدَ في القُبْحِ .

فحص

فَحَصَ عن الأَمْرِ ـَ فَحْصاً : اسْتَقصَى في البَحْثِ عنه . و ــ المُعَلِّمُ التِّلميذَ : اخْتَبَرَ عِلْمَهُ وكُنْهَ دِراسَتِه وتَحْصيله . و ــ المطرُ التُّرابَ : قَلَبَهُ ونَحَّى بَعْضَهُ عن بَعْضٍ . و ــ بِرِجْلِهِ : بَحَثَ . وفَحَصَت القَطاةُ أو الدَّجاجَةُ التُّرابَ : حَفَرَتْ في الأَرْضِ حُفْرَةً تَبيضُ فيها . وفَحَصَ الطَّبيبُ المريضَ : اتَّخَذَ الوَسائِلَ لِيَعرِفَ ما به من عِلَّةٍ . و ــ الخبيرُ الإنتاجَ العِلْمِيَّ : دَقَّقَ فيه لِيعرِفَ قِيمَةَ العَمَلِ العِلْمِيّ (مج) . و ــ القارِئُ الكِتابَ : دَقَّقَ النَّظَرَ فيه ليعرفَ كُنْهَهُ .
الفَحْص : البَحْثُ عن الشَّيْءِ والكَشْفُ عَنْهُ . و ــ : امْتِحانُ الطُّلّابِ ومَعْرِفَةُ دَرَجَةِ تَحْصيلِهم (مح) . (ج) فُحُوصٌ . والفَحْص الطِّبِّيّ : مُحاوَلَةُ الكَشْفِ عنَ مَرَضِ المريض . و ــ الجَراثِيمِيّ : الكَشْفُ عن الجَراثيم التي في الجِسْمِ أو الطَّعامِ أو الشَّراب (مح) .
الفَحْصَةُ : النُّقْرَةُ تكونُ في الذَّقنِ والخَدَّيْنِ في الصَّبِيّ .
المَفْحَص : حُفْرَةٌ تحفِرُها الدَّجاجَةُ أو القَطاةُ في الأَرْضِ لِتَبيضَ وترقُد فيها . (ج) مَفاحِصُ .
الأُفْحُوص : المَفْحَص . (ج) أفاحِيصُ .
افْتَحَصَ عَن الشَّيْءِ : فَحَصَ عَنْهُ .
تَفَحَّصَ : بالَغَ في الفَحْصِ .

فحل

فَحَلَ إِبِلَهُ ـَ فَحْلاً : اختارَ لها فَحْلاً كريماً .
الفُحُولَة : الذُّكُورَةُ .
الفَحْل : الذَّكَرُ القَوِيُّ من كُلِّ حَيَوانٍ . (ج) فُحُولٌ، وأَفْحُلٌ ، وذَكَرُ النَّخْل . وفُحُولُ الشِّعْرِ أو العِلْمِ : الفائِقُونَ فيه .
وعَلْقَمَةُ الفَحْل : شاعرٌ جاهِلِيٌّ كان مُعاصِراً لامْرِئِ القَيْس وله معه مُساجَلاتٌ .
الفَحْلَة من النِّساءِ : السَّلِيطَة .
أَفْحَلَ فلانٌ : اتَّخَذَ فَحْلاً . و ــ فلاناً فَحْلاً : أَعارَهُ إِيّاهُ .
تَفَحَّلَ : تَشَبَّهَ بالفَحْلِ . و ــ الشَّجَرُ : انْقَطَعَ عن الإِثْمارِ ولم يَحْمِلْ .
اسْتَفْحَلَ الأَمْرُ : تَفاقَمَ واشْتَدَّ فهو مُسْتَفْحِلٌ .

فحم

فَحَمَ الصَّبِيُّ ـَ فَحْماً ، وفُحُوماً : انْقَطَعَ نَفَسُهُ وصَوْتُهُ من شِدَّةِ البُكاءِ[1] .
فَحِمَ الطِّفْلُ ـَ فَحْماً : بكَى حتى انقطع صَوْتُهُ واربَدَّ وَجْهُهُ .
فَحُمَ الشَّيْءُ ـُ فُحُوماً ، وفُحُومَةً : اسْوَدَّ . فهو فاحِمٌ ، وفَحِيمٌ .
الفَحْم النَّباتِيّ أو فَحْمُ الخَشَب : مادَّةٌ سَوْداءُ ذاتُ مسامَّ تَحْصُلُ مِنْ تسخين الخشب في حَرارة كافية في عزلةٍ عن الهَواءِ . (ج) فِحامٌ ، و فُحُومٌ .

(١) العامَّة تقول : فَحَمَ .

الفَحْمُ الحَجَرِيُّ : مادَّةٌ سَوْداءُ اللَّوْنِ تَكَوَّنَتْ في جَوْفِ الأَرْضِ من أَشجار الغابات القديمة خلال عصورٍ مُتطاوِلَةٍ . تُسْتَخْرَجُ وتُسْتَعْمَلُ وَقُوداً . وللفحم الحجريِّ أَنواعٌ كثيرة .

الفَحْمَةُ : قِطْعَةُ الفَحْمِ . وفَحْمَةُ اللَّيْلِ : سوادُهُ وظُلْمَتُهُ ، أو أَشَدُّهُ سَواداً .

الفَحّام : بائِعُ الفَحْمِ . و ــ : المُشْتَغِلُ به .

الفاحِم : الشَّديدُ السَّواد . يُقالُ : شَعْرٌ فاحِمٌ ، وأَسودُ فاحِمٌ .

الفَحِيم : الفاحِم .

المَفْحَمَةُ : أَرْضٌ يَكْثُرُ فيها الفَحْمُ الحَجَرِيُّ . (ج) مَفاحِمُ (مع) .

أَفْحَمَ البُكاءُ الصَّبِيَّ : قَطَعَ نَفَسَهُ وصَوْتَهُ . و ــ الخَصْمَ : أَسْكَتَهُ بالحُجَّةِ .

المُفْحَمُ : العاجِزُ أَمامَ الحُجَّةِ ، والعَيِيُّ .

فَحَّمَ الخَشَبُ : صارَ فَحْماً . و ــ الخَشَبَ : جَعَلَه فَحْماً . و ــ الشَّيْءَ : سَوَّدَهُ بالفَحْمِ .

فحو

فَحا بِكَلامِه إلى كذا وكذا ـُ فَحْواً : رَمَى به إليه .

فَحْوَى الكَلامِ : مَعْناهُ ومَضْمُونُه ومَرْماهُ . (ج) فَحاوٍ ، وفَحاوَى . يقال : (أَلْقَى خِطاباً فَحْواهُ كذا) ؛ أي : مضمونُه وخُلاصتُهُ .

فخت

فَخَتَ السَّقْفَ ـَ فَخْتاً : ثَقَبَهُ . و ــ الشَّيْءَ : قَطَعَه . و ــ رَأْسَهُ بالسَّيْفِ : ضَرَبَهُ .

الفَخْت : ثُقُوبٌ مستديرةٌ في السَّقْفِ . و ــ : الفَخُّ للصائِدِ .

الفاخِتَةُ : نَوْعٌ من الحَمامِ المُطَوَّقِ إذا مَشَى تمايَلَ . (ج) فَواخِتُ .

انْفَخَتَ السَّقْفُ : انْثَقَبَ[1] .

فخخ

الفَخُّ : آلَةٌ يُصادُ بها . (ج) فِخاخٌ وفُخوخٌ .

فخذ

فَخَذَهُ ـَ فَخْذاً : أَصابَ فَخِذَهُ .

فُخِذَ الرَّجلُ : كُسِرَتْ فَخِذُهُ فهو مَفْخُوذٌ .

الفَخِذ والفَخْذ (مؤ) : ما بين الرُّكْبَةِ والوَرِكِ . (ج) أَفْخاذٌ . والفَخِذ (مذ) : حَيُّ الرَّجُلِ إذا كانَ من أَقْرَبِ عَشِيرَتِه . (ج) أَفْخاذٌ .

فخر

فَخَرَ الرَّجلُ ـَ فَخْراً ، وفَخَراً ، وفَخاراً ، وفَخارَةً : تَمَدَّحَ بالخِصالِ وتباهى بمالَهُ وما لقومِه من مَحاسِنَ ومكارِمَ ومَناقِبَ . و ــ : تَكَبَّرَ . فهو فاخِرٌ وفَخُورٌ . و ــ فلاناً على فلانٍ : فَضَّلَهُ عليه في الفَخر . والاسمُ من فَخَر : الفَخار .

فَخِرَ منه ـَ فَخَراً : أَنِفَ . فهو فَخِرٌ .

الفَخْر : التَّمَدُّحُ بالخِصالِ والتَّباهي بالمالِ والجاهِ ونحو ذلك .

الفِخارَة : صَنْعَةُ الفَخّار .

الفاخِر : النَّفِيس من كُلِّ شيءٍ . وثوبٌ فاخِرٌ : رَفِيعٌ .

الفَخُور : المُتَمَدِّحُ بالخِصالِ . (ج) فُخُرٌ ، وفَخُورُونَ .

الفَخّار : الخَزَفُ والطِّينُ المَشْوِيُّ ، وأَوانٍ ونحوها تُصْنَعُ من الطِّين وتُشوَى ، الواحِدة : فَخّارَةٌ .

الفاخُورَةُ : مَصْنَع الفَخّار (مح) .

الفَخّارِيّ : صانِعُ الفَخّار وبائِعُه[2] (مح) .

---

(١) المَتْن .

(٢) تقول العامّة : الفاخورِيّ للذي يعمل الفَخّار ، والفَخّارة لمحل عمل الفَخّار .

المَفْخَرَةُ: المَأْثُرَةُ، وكُلُّ ما يُفْتَخَرُ به. (ج) مَفاخِرُ.

فاخَرَهُ مُفاخَرَةً وفِخاراً: باراهُ بالفَخْرِ. فهو مُفاخِرٌ.

افْتَخَرَ: فَخَرَ. فهو مُفْتَخِرٌ.

تَفاخَرَ: تَعاظَمَ وتَكَبَّرَ. و— القَوْمُ: فَخَرَ بعضُهم على بَعْضٍ وافْتَخَرَ كُلٌّ منهم بمفاخِرِهِ.

اسْتَفْخَرَ الطِّينُ: صار فَخّاراً. و— الرَّجُلُ الشَّيْءَ وغيرَه: اشْتَراهُ فاخِراً أو عَدَّهُ فاخِراً.

فخفخ

الفَخْفَخَةُ: الفَخْرُ من غير حَقٍّ.

فخم

فَخُمَ الشَّيْءُ ـُ فَخامَةً: ضَخُمَ. و— الرَّجلُ في عُيونِ النّاسِ: كَبُرَ قَدْرُهُ وعَلَتْ مَنْزِلَتُهُ. و— المَنْطِقُ: جَزُلَ. فهو فَخْمٌ. (ج) فِخامٌ. وهي فَخْمَةٌ. يُقال: ما أَفْخَمَ شَأْنَهُ؛ أي: ما أَجَلَّهُ وأَعْظَمَهُ.

الفَخْم: العظيمُ القَدْرِ. و— من المَنْطِقِ: الجَزْل.

فَخَّمَ الرَّجُلَ: عَظَّمَهُ ورَفَعَ قَدْرَهُ. فهو مُفَخَّمٌ؛ أي: مُعَظَّمٌ ومُوَقَّرٌ. و— الحُروفَ: خلاف رَقَّقَها.

فدح

فَدَحَهُ الحِمْلُ أو الدَّيْنُ أو الأَمْرُ ـَ فَدْحاً: أَثْقَلَهُ. فهو فادِحٌ. يُقال: نَزَلَ بهم خَطْبٌ فادِحٌ، ورَكِبَ فلاناً دَيْنٌ فادِحٌ. ويُقال: فَدْحُ الضَّرائِبِ. ويقال: أَبكاهُ فَدْحُ المُصابِ.

الفادِحَة: الفاجِعَةُ والنّازِلَةُ. (ج) فَوادِحُ. وفَوادِحُ الدَّهْرِ: خُطُوبُهُ ونَوازِلُهُ.

اسْتَفْدَحَ الأَمْرَ: وَجَدَهُ فادِحاً؛ أي: مُثْقِلاً صَعْباً.

فدخ

فَدَخَهُ ـَ فَدْخاً: كَسَرَهُ[1]. وأكثرُ ما يُسْتَعْمَلُ في المُجَوَّفِ والرَّطْبِ. يقال: فَدَخَ الرَّأْسَ، وفَدَخَ البُسْرَ.

فدر

الفِدْرَةُ: القِطْعَةُ المُجْتَمِعَةُ من كُلِّ شيءٍ. يقال: فِدْرَةٌ من اللَّحْمِ، وفِدْرَةٌ من التَّمْرِ، وفِدْرَةٌ من اللَّيْلِ. (ج) فِدَرٌ.

فدع

الفَدَعُ: عِوَجٌ في المَفاصِلِ كأَنَّها قد فارَقَتْ مَواضِعَها. وأكثرُ ما يكونُ في رُسْغِ اليَدِ أو القَدَمِ، فينقلب الكَفُّ أو القَدَمُ إلى الجانِبِ الأَيْسَرِ.

فدغ

فَدَغَ رَأْسَهُ ـَ فَدْغاً: شَدَخَهُ، أو شَقَّهُ شَقّاً يَسيراً.

الفَدْغُ: الشَّدْخُ والشَّقُّ اليَسيرِ.

انْفَدَغَ: انكسرَ وانْشَدَخ. و— لانَ عن يُبْسٍ.

فدفد

الفَدْفَدُ: الأَرْضُ الواسِعَةُ المستويةُ لا شيءَ فيها. (ج) فَدافِدُ.

فدم

فَدَمَ فَمَ الإبْرِيقِ. و— على فَمِهِ ـِ فَدْماً: وَضَعَ عليه الفِدامَ.

فَدُمَ الرَّجلُ ـُ فُدُومَةً، وفَدامَةً: ضَعُفَ فَهْمُهُ، وعَيَّ عن الحُجَّةِ، وحَمُقَ وجَفا. و—: سَمِنَ. فهو فَدْمٌ. (ج) فِدامٌ.

(١) والعامَّةُ تُبْدِلُ الخاءَ غَيناً.

الفَدامَة: البَلادَةُ والعِيُّ.

الفَدَمُ: العَيُّ عن الكَلامِ مع ثِقَلٍ ورَخاوَةٍ وقِلَّةِ فَهْمٍ وفِطْنَةٍ. (ج) فِدامٌ. والغَلِيظُ الأَحْمَقُ الجافي. وهي فَدْمَةٌ.

الفِدام: المِصْفاةُ تُجْعَلُ على فَمِ الإبريقِ لِيُصَفَّى بها ما فيه. و ــ: ما يُوضَعُ على الفَمِ سِداداً له.

فَدَّمَ الإناءَ **وأَفْدَمَهُ**: وَضَعَ عليه الفِدامَ. فالإناءُ مُفَدَّمٌ، ومُفْدَمٌ.

فدن

الفَدَنُ: القَصْرُ المَشيدُ. (ج) أَفْدانٌ.

فَدَّنَ البِناءَ: طَوَّلَهُ. و ــ الإبلَ ونحوَها: سَمَّنَها وصَيَّرَها كالفَدَنِ.

الفَدّانُ: المِحْراثُ. و ــ: النِّيرُ على عُنُقِ الثَّوْرَيْنِ للحَرْثِ. والفَدّانُ: مساحة من الأَرضِ تَخْتَلِفُ باختلافِ البِلادِ. (ج) فَدادِينُ. (مو).

فدي

فَدى الأَسيرَ ــ فَدًى وفِدًى، وفِداءً: اسْتَنْقَذَه بمالٍ ونحوِه، وخَلَّصَهُ. فهو فادٍ. (ج) فُداةٌ. وذلك مَفْدِيٌّ. و ــ فلاناً بنَفْسِه: قال له: جُعِلْتُ فِداكَ.

الفِداءُ: ما يُقَدَّمُ من مالٍ ونَحْوِهِ لِتَخْلِيص المَفْدِيّ. و ــ: ما يُتَقَرَّبُ به إلى اللّهِ جَزاءً لتقصيرٍ في عِبادَةٍ، مثل كَفّارَة الصَّوْمِ والحَلْقِ ولُبْس المَخيط في الإحرام. و ــ: الأُضْحِيَّةُ.

الفِدائِيّ: المُجاهِدُ في سَبيل اللّهِ أو الوَطَنِ مُضَحِّياً بنفسِه (مح). (ج) فِدائِيُّون. والفِدائِيَّةُ: صِفَةُ الفِدائِيّ (مح).

الفِدْيَةُ: ما يُقَدَّمُ لِلّهِ جَزاءً لتقصيرٍ في عِبادَةٍ، ككَفّارَةِ الصَّوْمِ والحَلْقِ ولُبْس المَخيط في الإحرام. (ج) فِدًى.

الفادِي: (اسم فاعل). و ــ: لقب السَّيِّد المسيح.

أَفْدَى الرَّجلُ: عَظُمَ بَدَنُهُ. و ــ فلاناً أَسِيرَهُ: قَبِلَ منه فِدْيَتَهُ.

فَدّاهُ بِنَفْسِه: فَداهُ. و ــ: قال له: جُعِلْتُ فِداكَ.

فاداهُ مُفاداةً وفِداءً: دَفَعَ فِدْيَتَهُ. و ــ: قَبِلَ فِدْيَتَهُ وحَرَّرَهُ. و ــ الأَسْرى عنده: حَرَّرَهم بمُقابلِ تحرير مِثْلِهم من الأَسْرى عند عَدُوِّهِ.

افْتَدى: قَدَّمَ الفِدْيَةَ عن نَفْسِهِ. و ــ الأَسيرَ: فَداهُ. و ــ به، ومنه بكذا: اسْتَنْقَذَهُ بمالِهِ.

تَفادَى القومُ: فَدَى بعضُهُم بَعْضاً. و ــ فلانٌ فلاناً ومنه: تحاماه وابتعد عنه.

فذذ

فَذَّ عن أَصحابِهِ ــ فَذّاً: تَرَكَهُم وبقي مُنْفَرِداً. و ــ عن نُظَرائِهِ: تَفَرَّدَ في مَكانَتِه وامتازَ عنهم فهو فاذٌّ، وفَذٌّ.

الفَذُّ: الفَرْدُ. و ــ: المُتَفَرِّدُ في كِفايَتِهِ أو مَكانَتِه. والفَذُّ من التَّمْر: المُتَفَرِّقُ لا يَلْزَقُ بَعْضُهُ بِبَعْضٍ. (ج) أَفْذاذٌ، وفُذُوذٌ. وجاء القومُ أَفْذاذاً: أَفْراداً.

الفاذَّة: كلمة فاذَّةٌ: شاذَّةٌ.

فذلك

فَذْلَكَ حِسابَهُ: أَنْهاهُ وفَرَغَ منه.

الفَذْلَكَةُ: مُجْمَلُ ما فُصِّلَ وخُلاصَتُهُ (مح).

فرأ

الفَرَأُ والفَراءُ: حِمارُ الوَحْشِ أو فَتِيُّهُ. وفي

المَثَلِ (كُلُّ الصَّيْدِ في جَوْفِ الفَرا)، ويُضْرَبُ لِمَن تكونُ له حاجاتٌ كثيرةٌ منها واحِدَةٌ عَظيمَةٌ فإذا قُضِيَتْ هذه لم يُبالِ بألّا تُقْضَى البَواقي. (ج) فِراءٌ، وأَفْراءٌ.

فرب

الفارابي: ويُعْرَف بالمُعَلِّمِ الثّاني، أكبر فلاسفة المُسْلِمين. اتَّصَلَ بِسَيْفِ الدَّوْلَةِ بن حمدانَ، وتُوفِيَ بدمشق سنة ٣٣٩ هـ. يُقال: إنّ الآلة المعروفة بالقانون من وَضْعِهِ. مِن كُتُبِه: آراء أهل المدينة الفاضلة (ط).

فرت

الفُرات: الماءُ الشَّدِيدُ العُذُوبَةِ (للمفرد والجمع)، يقال: ماءٌ فُراتٌ ونَهْرٌ فراتٌ.

والفُراتُ: نَهْرٌ عَظيم يَنْبُع من تركيَّة ويمر بسورية والعراق ويلتقي مع دِجْلَة ثُمَّ يَصُبُّ في الخليج العربيّ.

والفُراتانِ: نهرا دِجلة والفُرات.

(الفُراتُ)

فرتك

فَرْتَكَ الرَّجُلُ: مَشَى مُتَقارِبَ الخُطا. و— الشَّيْءَ: فَتَّتَهُ. و— عَمَلَهُ: أَفْسَدَهُ.

فرث

فَرَثَ الكَرِشَ ـُ فَرْثاً: شَقَّها وأَخْرَجَ فَرْثَها. و— وعاءَ التَّمْرِ: شَقَّهُ فانتثر مافيه. ويقال: فَرَثَ الحُبُّ كَبِدَهُ؛ أي: فَتَّتَها.

الفَرْث: بَقايا الطَّعامِ في الكَرِشِ. (ج) فُرُوثٌ.

فرج

فَرَجَ بينَ الشَّيْئَيْنِ ـِ فَرْجاً: شَقَّ. و— القومُ للرَّجُلِ: أَوْسَعُوا له في المَوْقِفِ والمَجْلِس. و— اللهُ الغَمَّ عن فُلانٍ فَرْجاً وفُرْجَةً: كَشَفَهُ وأَذْهَبَهُ. فالله فارِجٌ للغُمُومِ. والكَرْبُ مَفروجٌ.

الفَرْجُ: الشَّقُّ بين الشَّيْئَيْنِ. (ج) فُرُوجٌ. ﴿وما لَها من فُرُوج[1]﴾؛ أي: شُقُوق وفُتُوق.

الفَرَج: انْكِشافُ الغَمِّ، والخَلاصُ من الشِّدَّة.

الفُرْجَة: الشَّقُّ بين الشَّيْئَيْنِ. و— في الحائِطِ ونحوه: الخَلَلُ. و—: انْكِشافُ الغَمِّ. و—: مُشاهَدَةُ ما يُتَسَلَّى به (مح).

الفَرُّوج: فَرْخُ الدَّجاجَةِ. (ج) فَراريجُ. والفَرُّوجَةُ: واحِدَةُ الفَراريجِ.

أَفْرَجَ الغُبارُ: انْكَشَفَ. و— القومُ: عن المكانِ: انْجَلَوْا عنه. و— عن السَّجينِ: أَطْلَقَ سَراحَهُ، وأَفْرَجَتِ الدَّجاجَةُ: كانت ذاتَ فَراريجَ. فهي مُفْرِجٌ.

فَرَّجَ الشَّيْءَ: وَسَّعَهُ. و— اللهُ غَمَّهُ: كَشَفَهُ.

انْفَرَجَ الشَّيْءُ: انْفَتَحَ واتَّسَعَ. ويُقال: انْفَرَجَ ما بين الشَّيْئَيْنِ. و— الفَمُّ عنه: انْكَشَفَ. و— فلانٌ من ضِيقِهِ: تَخَلَّصَ.

المُنْفَرِجَة — الزّاوِيَةُ المُنْفَرِجَةُ في الهندسة: ما كانت أكثرَ من تسعين دَرَجَةً (مح).

تَفَرَّجَ الغَمُّ أو الكَرْبُ: انْفَرَجَ وتَكَشَّفَ. و— الرَّجلُ بكذا، وعليه: تَسَلَّى بمشاهدتِه طارِحاً هَمَّهُ (مح)[2].

---

(١) ق الآية / ٦ /.

(٢) الوسيط.

فرجر

الفِرْجار: آلة ذات ساقين متصلتين تُرْسَمُ بها الدَّوائِرُ والأَقْواسُ (مج).

فرجن

الفِرْجَوْن: آلَةٌ من حديد لها أَسْنانٌ تُنَظَّفُ بها الدّابَّةُ. و ـــ: أداةٌ ذاتُ شَعَرٍ تُنَظَّفُ بها الثِّيابُ ونحوُها (مع).

فرح

فَرِحَ بالشَّيْءِ ـَ فَرَحاً: سُرَّ وابْتَهَجَ وانْشَرَحَ صَدْرُهُ ﴿وَيَوْمَئِذٍ يَفْرَحُ الْمُؤْمِنُونَ بِنَصْرِ اللَّهِ[1]﴾. و ـــ الرَّجُلُ: بَطِرَ: ﴿لا تَفْرَحْ إِنَّ اللَّهَ لا يُحِبُّ الْفَرِحِينَ[2]﴾. و ـــ الرَّجُلُ: رَضِيَ ﴿كُلُّ حِزْبٍ بِما لَدَيْهِمْ فَرِحُونَ[3]﴾.

الفَرَح: السُّرُورُ والانْشِراحُ. و ـــ: البَطَرُ والرِّضا. و ـــ: حَفْلَةُ العُرْس (وهو من المجاز).

الفَرْحَة: المَسَرَّةُ والبُشْرَى. (المَرَّة من فَرِحَ).

الفَرِحُ: الفارِحُ، وهي فَرِحَةٌ. (ج) فَرِحُونَ.

المِفْراحُ: الكثيرُ الفَرَحِ، والكثيرَتُهُ.

الفَرْحانُ: ذو الفَرَحِ. وهي فَرْحَى، وفَرْحانَةٌ. (ج) فَراحَى، وفَرْحَى

أَفْرَحَه: جَعَلَهُ يَفْرَحُ. سَرَّهُ.

فَرَّحَه: جَعَلَه يَفْرَحُ. سَرَّهُ.

فرخ

الفَرْخ: وَلَدُ الطّائِرِ. و ـــ: كُلُّ صغيرٍ من النَّباتِ والحَيَوانِ والشَّجَرِ وغيرها. (ج) أَفْرُخٌ، وأَفْراخٌ.

(١) الروم الآية / ٤ /.
(٢) القصص الآية / ٧٦ /.
(٣) المؤمنون الآية / ٥٣ /.

الفَرْخَةُ: أُنْثَى الفَرْخِ. (ج) فِراخٌ. و ـــ: السِّنانُ العَريضُ.

المَفارِخُ: مَعامِلُ التَّفْرِيخِ تُوضَعُ بها كميّاتٌ من البَيْضِ لِيقع تفريخُها صِناعِيّاً. واحدُها مَفْرَخٌ ومَفْرَخَةٌ.

أَفْرَخَ الطّائِرُ: صارَ ذا فِراخٍ. وأَفْرَخَتِ البَيْضَةُ: انْفَلَقَتْ عن الفَرْخِ فخرَجَ منها. وأَفْرَخَ فُؤادُهُ: انْكَشَفَ عنه الفَزَعُ. و ـــ: رُوعُهُ: خَلا قَلْبُهُ من الهَمِّ. و ـــ اللّهُ الرَّوْعَ: أَذْهَبَهُ.

فَرَّخَ الطّائِرُ: صارَ ذا فِراخٍ. و ـــ الأَمْرُ: استبانَتْ عاقِبَتُه بعد اشتِباهٍ. يُقال: باضَ الشَّيْطانُ في رَأْسِه وفَرَّخَ؛ أي: أَغْواهُ واسْتَقَرَّتْ غَوايَتُهُ فيه.

اسْتَفْرَخَ الحَمامَ: اتَّخَذَها لِلفِراخِ.

فرد

فَرَدَ الرَّجلُ ـُ فُرُوداً: انْفَرَدَ.

الفَرْد: نِصْفُ الزَّوْجِ. (ج) فِرادٌ. و ـــ: المُنْفَرِدُ المُتَوَحِّدُ ﴿رَبِّ لا تَذَرْنِي فَرْداً وَأَنْتَ خَيْرُ الْوارِثِينَ[1]﴾، والفَرْد من الناس وغيرهم: المُنْقَطِعُ النَّظيرُ الذي لا مَثِيلَ له في جَوْدَتِهِ و ـــ: الواحِد. (ج) أَفْراد وفُرادى. وهي فَرْدَةٌ. يُقال: جاءَ القومُ فُرادَى؛ أي: واحِداً بَعْدَ واحِدٍ.

الفَرْدِيّ: المنسوب إلى الفَرْدِ، وهو كُلُّ ما يَخُصُّ الفَرْدَ أو يَتَعَلَّقُ به من الأَشْياء. يُقال: المُلْكِيَّة الفَرْدِيَّة، والحُرِّيَّة الفَرْدِيَّة، والفُرُوقُ الفَرْدِيَّة.

الفَرْدِيَّة: نُزُوعُ الفَرْدِ إلى التَّحَرُّرِ من سُلْطانِ الجَماعَةِ. و ـــ: مَذْهَبٌ سِياسِيٌّ يَعْتَدُّ بالفَرْدِ ويَحُدُّ من سلطان الدَّوْلَةِ على الأَفْراد (مح).

(١) الأنبياء الآية / ٨٩ /.

الفَرِيد: الواحِدُ والمُتَفَرِّدُ. يُقال: (سَيْفٌ فَرِيدٌ)؛ أي: لا نَظيرَ له. و ــ: الدُّرُّ إذا نُظِمَ وفُصِّلَ بغيره.

الفَرِيدَة: الجَوْهَرَةُ النَّفِيسَة. (ج) فَرائِدُ. وفَرائِدُ الدُّرِّ: كِبارُها.

الفُرْدَة: مَن يَذْهَبُ وَحْدَهُ.

الفَرّادُ: بائِعُ الفَرائِدِ وصانِعُها.

أَفْرَدَ الشَّيْءَ: جَعَلَهُ فَرْداً أو نَحّاهُ وعَزَلَهُ. و ــ إليه رسولاً: جَهَّزَهُ. وأفردَت الأُنثى: وَضَعَتْ وَلَداً واحداً. فهي مُفْرِدٌ.

الإفْرادُ (في النَّحْوِ): خِلافُ التَّثنيةِ والجمع. و ــ (في الفِقْهِ): ألاّ يجمع بين الحَجِّ والعُمْرَةِ في الإحرامِ.

فَرَّدَ الشَّيْءَ: جعله أَفْراداً (مج). و ــ الأَشياءَ: باعَدَ بين بعضها وبعض (مج)[1].

انْفَرَدَ بالأَمْرِ: اسْتَبَدَّ ولم يُشْرِكْ مَعَهُ أَحداً. و ــ بنفسِه: خَلا.

تَفَرَّدَ بالأَمْرِ: اسْتَقَلَّ به وَحْدَهُ وليس مَعَهُ فيه شريكٌ.

اسْتَفْرَدَ بالأَمْرِ أو الرَّأْيِ: انْفَرَدَ. و ــ فلاناً: خَلا به أو وَجَدَهُ وَحْدَهُ. و ــ الشَّيْءَ: اختارَهُ وَحْدَهُ من بين نُظَرائِه. أو أَخَذَهُ فَرْداً لا ثانيَ له ولا مِثْلَ.

فردس

الفِرْدَوْس: البُسْتان الجامِعُ لكل ما يكون في البساتين، تكون فيه الكُروم. و ــ: حديقةٌ في الجَنَّةِ (مذكر ويؤنث). وفِرْدَوْسُ النَّعِيم: اسم الجَنَّة. (ج) فَراديس.

فرر

فَرَّ الدّابَّةَ ــُ فَرّاً، وفِراراً: كَشَفَ عن أَسْنانِها لِيَنْظُرَ ما سِنُّها. و ــ عن الأَمْرِ: بَحَثَ عَنْهُ لِيَكْشِفَهُ.

فُرَّ فلانٌ: جُرِّبَ واخْتُبِرَ. قال الحَجّاج: (ولقد فُرِرْتُ عن ذَكاءٍ وفُتِّشْتُ عن تَجْرِبَةٍ).

فَرَّ ــِ فَرّاً، وفِراراً: هَرَبَ فهو فارٌّ. (ج) فارُّونَ. وهو فَرورٌ. و ــ إليه: لَجَأَ ﴿فَفِرُّوا إلى اللّهِ إنِّي لكم منه نَذيرٌ مُبِينٌ[1]﴾. و ــ الفارسُ: أَوْسَعَ الجَوَلانَ لِيَنْعَطِفَ.

الفَرّ: رَجُلٌ فَرٌّ: فارٌّ (يستوي فيه المذكر والمؤنث والمفرد والمثنى والجمع).

الفِرَّة: الابتسامة.

المَفَرُّ: الفِرارُ. و ــ: مَوْضِعُ الفِرار.

المِفَرُّ من الخَيْلِ: الذي يَصْلُحُ للفِرارِ عليه. و ــ: الجَيِّدُ الفِرار.

أَفَرَّت الدَّوابُّ: سَقَطَتْ ثَناياها لِيطلُعَ غيرُها.

وأَفَرَّ فُلاناً: جعله يَفِرُّ ويهرُب.

افْتَرَّ البَرْقُ: تَلألأَ. و ــ فلانٌ: ابْتَسَمَ وبَدَتْ ثَناياهُ، يقال: افْتَرَّ عن ثَغْرٍ كالبَرَدِ.

فرز

فَرَزَ الشَّيْءَ ــِ فَرْزاً: عَزَلَهُ عن غَيْرِهِ ونَحّاهُ. فهو فارِزٌ، والشَّيْءُ مَفْرُوزٌ. يقال: فَرَزَ له نَصيباً من مالِه. و ــ الشَّيْءَ من الشَّيْءِ: فَصَلَهُ. وفَرَزَتْ مسامُّ الجَسَدِ العَرَقَ والغُدَّةُ اللُّعابَ: رَشَحَتْهُ وأَخْرَجَتْهُ. و ــ القُطنَ: فَصَلَ رَدِيئَه عن جَيِّدِه. ويُقال: فَرَزَهُ منه، وفَرَزَهُ عنه.

الفَرْزُ: عَزْلُ شيءٍ من شيءٍ ومَيْزُهُ. و ــ: مَوْضِعٌ مُنْخَفِضٌ بين رَبْوَتَيْنِ.

الفِرْزُ: النَّصِيبُ المَفْرُوزُ لِصاحِبِه. (ج) أَفْرازٌ وفُرُوزٌ.

---

(١) الوسيط.

(١) الذاريات الآية / ٥٠/.

الفِرْزَةُ: القِطعةُ مِمّا عُزِلَ. (ج) فِرَزٌ.
المَفْرُوزُ: المُمَيَّزُ من غيره.
أَفْرَزَ الشَّيْءَ: فَرَزَهُ فهو مُفْرَزٌ. و ــ فلاناً بشيءٍ: أَفْرَدَهُ وخَصَّهُ به.
إفرازاتُ الجِسْمِ: ما يُفْرِزُه من عَرَقٍ ولُعابٍ ونحو ذلك (مج).

فرزدق

الفَرَزْدَقُ: الرَّغِيفُ يَسْقُطُ في التَّنُّورِ. وفُتاتُ الخُبْزِ، وقِطَعُ العَجينِ، الواحِدَةُ فَرَزْدَقَةٌ. وتصغيرُهُ فُرَيْزِد، وفُرَيْزِق. (ج) فَرازِدُ وفَرازِقُ (مع).
والفَرَزْدَق: لَقَبُ الشّاعِرِ الأُمَوِيّ هَمّام بن غالب ابن صَعْصَعَة، لُقِّبَ بالفرزدق لجَهامَةِ وَجْهِهِ وغِلَظِه. هو من أَهْلِ البَصْرَةِ، عظيمُ الأَثر في اللُّغَةِ. كانَ يقال: لولا شِعْرُ الفَرَزْدَقِ لَذَهَبَ ثلثُ اللُّغَةِ. ولولا شعرُه لذهب نصف أَخْبارِ النّاس. وهو صاحب الأَخبار مع جرير والأَخطل، ومهاجاتُه لهما أشهرُ من أن تُذكَرَ تُوفِّيَ في بادية البصرة سنة ١١٠ هـ.

فرس

فَرَسَ الأَسَدُ فَرِيسَتَهُ ــِ فَرْساً: صادَها وقَتَلها ودَقَّ عُنُقَها. و ــ فلانٌ الأَمرَ فِراسَةً: أَدْرَكَ باطِنَهُ بالظَّنِّ الصّائِبِ.
فَرُسَ الرَّجُلُ ــُ فَراسَةً، وفُرُوسَةً وفُروسِيَّةً: حَذَق رُكُوبَ الخَيلِ والثَّبات عليها. فهو فارِسٌ. و ــ: صارَ ذا رَأْيٍ وعِلمٍ بالأُمورِ.
الفَرَسُ: واحِدُ الخَيْلِ (للذكر والأُنثى). (ج) أَفْراسٌ. وهو حيوان أَهْلِيٌّ وَوَحْشِيٌّ من فصيلة الخَيْلِيّات ومن ذَواتِ الحافِرِ. ضُرُوبُه وسُلالاتُه عديدةٌ تَخْتَلِفُ باختلافِ أَشكالِها ورشاقةِ أَجسامها أو ضخامتها وسرعة عدوِها ومدى نشاطِها. أَشهرُ أَنواعِه: الفرسُ العربيّ الأَصلِ الكريم، وهو أَنبلُ الخيول وأَجملُها وأَصلحُها للرُّكوب[1].
يُقال: (هما كَفَرَسَيْ رِهانٍ) يُضْرَبُ لاثْنَيْنِ يَسْتَبِقانِ إلى غايَةٍ فيَسْتَوِيانِ.
فَرَسُ النَّهْرِ: حيوان ثديِيٌّ من العَواشِبِ يَغْشَى الماءَ.

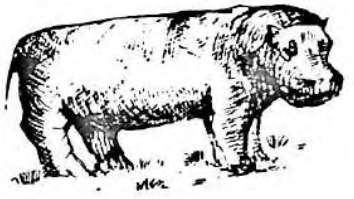

(فَرَسُ النَّهْرِ)

فَرَسُ البَحْرِ: جِنسٌ من الأَسماك البحريَّة له رأْسٌ يُشْبِهُ رأْسَ الفَرَس.
الفِراسَة: المَهارَة في تَعَرُّفِ بَواطِنِ الأُمورِ من ظواهِرِها «اتَّقُوا فِراسَةَ المُؤْمِنِ فإنَّهُ يَنْظُرُ بِنُورِ اللّهِ». والفِراسَةُ: الرَّأْيُ المَبْنِيُّ على التَّفَرُّس. يُقال: فِراسَتي في فُلانٍ الإِخْلاصُ.
الفَراسَةُ: الحِذْقُ بِرُكُوب الخَيْلِ ورَكْضِها: «عَلِّمُوا أَولادَكُم العَوْمَ والفَراسَةَ». والفَراسة: الفُروسة، والفُروسِيَّة.
الفارِسُ: راكِبُ الفَرَسِ وصاحِبُهُ، والماهِرُ في رُكوبِ الخَيْلِ. و ــ: الحاذِقُ بما يُمارِسُ من الأَشْياء. (ج) فَوارِسُ، وفُرْسانٌ. والفُرسانُ في الجيشِ: المحارِبُونَ على ظُهُورِ الخيل.
وفارس: أُمَّةٌ من النّاسِ هم الفُرْسُ. وفارِسُ

(١) معجم العلوم الطبيعية.

أيضاً : بِلادُ الفُرْسِ . واحِدُهُمْ فارِسِيٌّ ، ولُغَتُهُم الفارِسِيَّةُ . وبلاد الفُرْسِ تُسَمَّى اليومَ : إيران .

الفَرِيسَة : ما يَفْرِسُهُ السَّبُعُ من الحيوانِ . (ج) فَرائِسُ .

أَبُو فِراس : كنية الأَسَدِ .

أَبُو فِراس الحَمْدانِيّ : هو الحارث بن سعيد الأَمير الشّاعر الفارس ، وهو ابن عَمِّ سيف الدَّوْلة . له وقائع كثيرة ضدّ الرُّوم . كان الصّاحِبُ بنُ عَبّاد يقول : بُدِئَ الشِّعْرُ بِمَلِكٍ وخُتِمَ بمَلِكٍ يعني امرأَ القيس وأَبا فِراس . امتاز شعره في الأَسر برُومِيّاتِهِ . مات قتيلاً سنة ٣٥٧ هـ .

افْتَرَسَ الأَسَدُ فريسَتَه : اصطادَها ودَقَّ عُنُقَها .

تَفَرَّسَ فيه : تَثَبَّتَ ونَظَر . و ــ فيه الشَّيْءَ : تَوَسَّمَهُ . و ــ في فلانٍ الخيرَ : رَأَى فيه مَخايِلَ الخير وتَوَسَّمَهُ فيه .

الفُرانِسُ : الأَسَدُ ، والغليظُ الرَّقَبَةِ .

الفِرْناس : الفُرانِس ، والشَّديد الشُّجاع .

عبّاس بن فِرْناس : مخترع أندلسيّ من أهل قُرْطُبَة . كان فيلسوفاً شاعراً ، له عِلْمٌ بالفَلَكِ ، وهو أَوَّلُ من اسْتَنْبَطَ في الأَنْدَلُسِ صِناعَةَ الزُّجاجِ من الحِجارَةِ ، وصَنَع « الميقاتَةَ » لمعرفة الأَوقات ، ومثَّلَ في بيته السَّماءَ بنجومها ، وأَرادَ تَطْيِيرَ جثمانه فكساهُ الرِّيشَ ، ومدَّ لَهُ جَناحَيْنِ طارَ بهما في الجَوِّ مسافة بعيدة ، ثم سقط فتأَذَّى في ظهره . فهو أَوَّلُ طَيّارٍ اخترقَ الجَوَّ . توفي سنة ٢٧٤ هـ .

فرسخ

فَرْسَخُ الطَّريق : مسافة تبلغ ثلاثة أَميالٍ هاشِمِيَّة . والميل الهاشِمِيّ ٥٧٦٠ متراً[1] . (ج) فَراسِخُ . (مع) فارسي .

(عقاب من فرنس)

فرسن

الفِرْسِنُ (مؤ) : طَرَفُ خُفِّ البَعِير والشّاة . (ج) فَراسِنُ .

فرش

فَرَشَ الشَّيْءَ ـُ فَرْشاً ، وفِراشاً : بَسَطَهُ ﴿ والأَرْضَ فَرَشْناها فَنِعْمَ الماهِدُون[2] ﴾ . و ــ الأَمرَ : بَثَّهُ . و ــ الدّارَ بالحجارة ونحوها : بَسَطَها فيها . و ــ الطّائرُ جناحَيْهِ : رَفْرَفَ بهما وبَسَطَهُما .

الفَرْشُ : المَفْرُوشُ من مَتاعِ البَيْتِ . و ــ : الفَضاءُ الواسِعُ من الأَرْضِ . و ــ : صِغار الإِبِل .

الفَرْشَة : الأَرْضُ الواسِعَةُ المستويةُ[3] .

الفُرْشَةُ : أَداةُ تَنْظِيف الثِّيابِ أو الأَسنانِ ونحوها (مو) ، وأَداةُ المُصَوِّرِ (مو) . وهي تحريفُ فِرْجَوْن . (ج) فُرَشٌ .

الفِراش : ما يُفْرَشُ ويُنامُ عليه ، و ــ : عُشُّ الطّائِرِ . و ــ : البَيْتُ . و ــ : مَوْقِعُ اللِّسانِ في قَعْرِ الفَمِ . (ج) فُرُشٌ ، وأَفْرِشَةٌ .

---

(١) المتن .
(٢) الذاريات الآية / ٤٨ / .
(٣) والفَرْشَة عند العامة : الفِراش .

الفَراشُ : جِنْسُ حَشَراتٍ من فَصيلَةِ الفَراشِيات ، ورُتبة حَرْشَفِيّاتِ الأَجْنِحَة . أجناسُها وأنواعُها كثيرة العدد ، ذات ألوانٍ مختلفة . واحدتُها فَراشَةٌ . يقال : أَطْيَشُ من فَراشَةٍ . ويُضْرَبُ لِمن لا يَتَحَرَّى عَواقِبَ الأُمورِ . وفَراشُ الطّاحُون : الدُّولابَ الذي يُديرُهُ الماءُ فيُديرُ الرَّحَى . وفَراشُ السَّفينة : جِهازٌ في شكل لَوْلَبٍ يدفَعُ السَّفينةَ إلى الأَمام . وفَراشُ اللِّسانِ : اللَّحْمَةُ التي تَحْتَهُ . وفَراشُ الظَّهْرِ : مَغْرِسُ أعالي الضُّلُوعِ فيه .

المِفْرَشُ : غِطاءٌ يُبْسَطُ فَوْقَ المائِدَةِ والمكتب ونَحوِهما . (مح) .

المِفْرَشَةُ : مِفْرَشٌ صَغِيرٌ . و ــ : فِراشٌ يكونُ على الرَّحْلِ يَقْعُدُ عليه الرّاكِبُ .

أَفْرَشَ الرَّجُلُ : صارَ له فَرْشٌ . و ــ المَكانُ : كَثُرَ فَراشُهُ . و ــ فلاناً بِساطاً : بَسَطَهُ له في ضِيافَتِهِ .

فَرَّشَ الطّائِرُ : رَفْرَفَ بِجَناحَيْهِ على الشَّيْءِ وبَسَطَهُما . و ــ الزَّرْعُ : انْبَسَطَ وامْتَدَّ على وَجْهِ الأَرْضِ .

انْفَرَشَ الشَّيْءُ : انْبَسَطَ .

افْتَرَشَ الشَّيْءُ : انْبَسَطَ . و ــ فلانٌ الشَّيْءَ : وَطِئَهُ . و ــ الثَّوْبَ : اتَّخَذَهُ فِراشاً .

فرشح

فَرْشَحَ الرَّجُلُ : باعَدَ ما بَيْنَ رِجْلَيْهِ[1] . وفَرْشَحَت الدّابَّةُ : وَسَّعَتْ ما بين رِجْلَيْها لِلحَلْبِ .

فرص

فَرَصَ الشَّيْءَ ـِ فَرْصاً : قَطَعَهُ . و ــ الجِلْدَ : خَرَقَهُ وشَقَّهُ بحديدةٍ عَرِيضَةِ الطَّرَفِ . و ــ الحيوانَ : أصابَ فَرِيصَتَهُ . و ــ الفُرْصَةَ : اغْتَنَمَها وفازَ بها .

فُرِصَ فَرْصاً : شَكا فَرِيصَتَهُ .

الفُرْصَة : النَّوْبَةُ على الماءِ بين القَوْمِ . يُقال : جاءت فُرْصَتُكَ ؛ أي : نَوْبَتُكَ ودَوْرُكَ ، والفُرْصَةُ : الوَقْتُ المناسِبُ لِلقيامِ بعملٍ ما . يقال : انتهزَ فلانٌ الفُرْصَةَ ؛ أي اغْتَنَمَها وفازَ بها . (ج) فُرَصٌ .

الفَرِيصَةُ : العَضَلَةُ الصَّدْرِيَّةُ (مج) . (ج) فَرائِصُ . يقال ارتعدت فرائِصُهُ ؛ أي : فَزِعَ . وفلانٌ ضَخْمُ الفَرِيصَةِ ؛ أي : جَرِيءٌ شَدِيدٌ .

افْتَرَصَ الفُرْصَةَ : اغْتَنَمَها وانْتَهَزَها .

فرصد

الفِرْصاد : التُّوتُ الأَحْمَرُ ، وشجرتُه .

فرض

فَرَضَ الخشبةَ ، وفيها ـِ فَرْضاً : حَزَّ فيها حَزّاً . و ــ الشَّيْءَ عليه : كَتَبَه عليه . و ــ الأَمْرَ : أَوْجَبَه . و ــ اللّهُ الأَحكامَ على عِبادِهِ : أَوْجَبَها . و ــ له كذا : خَصَّه بكذا . و ــ القاضي فَرِيضَةً : قَدَّرَها وحكَم بها وأَوْجَبَها . فهو فارِضٌ والشَّيْءُ مَفْرُوضٌ .

فَرُضَ المُتَفَقِّهُ ـُ فَراضَةً : صارَ عالِماً بالفَرائِضِ . وفَرُضَتِ البقرةُ فُروضاً وفَراضَةً : طَعَنَتْ في السِّنِّ . فهي فارِضٌ ؛ أي مُسِنَّةٌ .

الفَرْض : الحَزُّ في العُودِ وغيرِه . (ج) فِراضٌ وفُرُوضٌ . و ــ : ما أَوْجَبَهُ اللّهُ عَزَّ وجَلَّ على عِبادِه . و ــ : ما يَفْرِضُه الإنْسانُ على نَفْسِهِ . و ــ : فِكْرَةٌ يُؤْخَذُ بها في البَرْهَنَةِ على قَضِيَّةٍ أو حَلِّ مسألة (مج) . (ج) فُرُوضٌ .

(١) تقول العامّةُ فَرْشَخَ .

الفُرْضَة : ثُلْمَةٌ من النَّهْرِ يَنْحَدِرُ منها الماءُ . و ـــ : الحَزُّ في العُودِ ونَحْوِهِ و ـــ من البَحْرِ : مَحَطُّ السُّفُنِ . (ج) فُرَضٌ ، وفِراضٌ .

الفَرِيضَة : ما أَوْجَبَه اللّهُ على عِبادِهِ من حُدودِه التي بَيَّنَها بما أَمَرَ به وما نهى عنه . و ـــ : الحِصَّةُ المَفْرُوضَةُ على إنْسانٍ بِقَدْرٍ مَعْلومٍ .

الفارِضُ : العالِمُ بالفَرائِضِ . وبَقَرَةٌ فارِضٌ : مُسِنَّةٌ .

وابنُ الفارِضِ : هو عُمَرُ بنُ الفارِضِ الشَّاعِرُ الصُّوفِيّ الحَمَوِيُّ الأَصل ، المِصْرِيُّ المولد والدَّار والوفاة . يُلَقَّبُ بسلطان العاشقِين . كان رقيقَ الطبع ، فصيح العِبارة يعشق مطلق الجَمال . له ديوان شعر مطبوع . توفي سنة ٦٣٢ هـ .

الفَرائِض : عِلْمٌ تُعْرَفُ به قِسْمَةُ التَّرِكةِ على مُسْتَحِقِّيها . وأَصحابُ الفَرائِض : الوَرَثَةُ الذين لهم سِهامٌ مُقَدَّرَة كالنِّصْفِ والثُّلُث .

الفَرَضِيّ : العالِم بتقسيم المواريث الشَّرْعِيَّة ، نسبةً إلى الفَرِيضَةِ .

افْتَرَضَ اللّهُ الأَحكامَ : بَيَّنَها وأَوْجَبَها . و ـــ الباحِثُ : اتَّخَذَ فَرْضاً لِيَصِلَ إلى حَلِّ مسألةٍ (مج) . و ـــ الشَّيْءَ : فَرَضَهُ . و ـــ فلاناً : أَعطاهُ فَرِيضَةً .

فرط

فَرَطَ ـُ فُروطاً ، وفَرْطاً : عَجِلَ وأَسرَعَ . و ـــ منه كَلامٌ : سَبَقَ بغيرِ رَوِيَّةٍ . و ـــ منه خيرٌ أو شَرٌّ : سَبَقَ . و ـــ عليه في القَوْلِ : أَسْرَفَ ﴿ قالا رَبَّنا إنَّنا نَخافُ أن يَفْرُطَ علينا أو أَنْ يَطْغَى[1] ﴾ . و ـــ فلانٌ وَلَداً ـــ فَرْطاً : ماتَ له صغيراً وسَبَقَهُ إلى الجَنَّةِ . و ـــ العِقْدَ والعُنْقُودَ ونحوَهما : فَرَّقَ منهما الحَبَّ (مح) .

(١) سورة طه الآية / ٤٥ / .

الفَرْط : مُجاوَزَةُ الحَدِّ . يُقال : إيّاكَ والفَرْطَ في الأَمْرِ ؛ أي : مُجاوَزَةَ الحَدِّ . ويقال : مِن فَرْطِ شَغَفِهِ به أو كُرْهِهِ له .

الفَرَط : ما يَتَقَدَّمُ الإنسانَ من أَجْرٍ وعَمَلٍ . يُقال في الدُّعاءِ للطِّفْلِ المَيِّتِ : اللَّهُمَّ اجْعَلْهُ لَنا فَرَطاً ؛ أي : أَجْراً يَتَقَدَّمُنا حَتَّى نَرِدَ عليه .

الفَرّاطَة : آلَةٌ يُفْرَطُ بها حَبُّ الذُّرَةِ (مح) .

أَفْرَطَ الرَّجلُ في الأَمْرِ : جاوَزَ فيه الحَدَّ ، يُقال : هو مُفْرِطُ الذَّكاءِ أو الطُّولِ . و ـــ عليه : حَمَّلَهُ مالا يطيق . و ـــ الأَمْرَ : نَسِيَه وتركه وخَلَّفَهُ ﴿ وأَنَّهُم مُفْرَطُون[1] ﴾ ؛ أي : مَتْرُوكُون في النّار مَنْسِيُّون .

الإفراطُ : تَجاوُزُ الحَدِّ من جانِبِ الكَمالِ كمدحِ الرَّجل بأكثر مما يَسْتَحِقُّ .

فَرَّطَ في الشَّيْءِ : قَصَّرَ فيه وضَيَّعَهُ : ﴿ ما فَرَّطْنا في الكِتابِ من شيءٍ[2] ﴾ .

التَّفْريط : تجاوُزُ الحَدِّ من جانب النُّقْصانِ والتقصير كمدح الرَّجل بأقلَّ مما يَسْتَحِقُّ .

انْفَرَطَ الشَّيْءُ : تَبَدَّدَ وتَفَرَّقَ (مح) .

افْتَرَطَ فلانٌ ولَدَهُ : فقده وهو صغيرٌ لم يَبْلُغْ مَبْلَغَ الرِّجال .

فرطح

فَرْطَحَ الشَّيْءَ : عَرَّضَهُ وبَسَطَه ووَسَّعَهُ . ورَغِيفٌ مُفَرْطَحٌ : مَبْسُوطٌ . ورأسٌ مُفَرْطَحٌ : عَريضٌ .

فرع

فَرَعَ الشَّيْءُ ـَ فَراعَةً : طالَ وعلا . فهو فارِعٌ . و ـــ الشَّيْءَ فَرْعاً وفُرُوعاً : عَلاهُ . و ـــ رأسَه

(١) النحل الآية / ٦٢ / .
(٢) الأنعام الآية / ٣٨ / .

بالعَصا : ضربَهُ بها . و ــ القومَ فَرْعاً : عَلاهُم شَرَفاً ووَجاهَةً . و ــ بينَ المُتخاصِمَيْن : حَجَزَ وكَفَّ وأَصْلَحَ .

فَرِعَ ــَ فَرَعاً : غَزُرَ شَعْرُهُ . فهو أَفْرَعُ . وهي فَرْعاءُ . (ج) فُرْعٌ ، وفُرْعانٌ .

الفَرْعُ من كُلِّ شيءٍ : أَعلاهُ . يُقال : فلانٌ فَرْعُ قَوْمِه ؛ أي : شريفُهُم . والفَرْعُ : الشَّعْرُ التّامُّ . و ــ : ما تَفَرَّعَ من غَيْرِهِ . (ج) فُروعٌ . وفُروعُ الشَّجَرَةِ : أَغْصانُها . وفُروعُ الرَّجُلِ : أَولادُهُ . وفُروعُ المسألَةِ : ما تَفَرَّعَ منها . وفُروعُ النَّهْرِ : أَنهارٌ صغيرةٌ تخرج منه .

الفارِع : المُرْتَفِعُ العالي . جَبَلٌ فارِعٌ ؛ أي : عالٍ أَطولُ مما يليه . وفلانٌ فارِعُ الطُّولِ ؛ أي : عاليه . (ج) فَرَعَة . وهُنَّ فَوارِعُ .

الفارِعَةُ من النِّساء : الطَّويلةُ الشَّعْرِ . (ج) فَوارِعُ .

الفُرَيْعاء : الأَرض التي لا تَفي غَلَّتُها بما أُنْفِقَ عليها .

أَفْرَعَ الشَّيْءُ : طالَ وعَلا . و ــ فلانٌ في قَوْمِه : عَلاهُم شَرَفاً . و ــ في الجَبَلِ : صَعَّدَ .

فَرَّعَ في قومِه : طالَ . و ــ من الأَصْلِ المسائِلَ : استخرجها وجَعَلها فُروعاً . يقال : فلانٌ حَسَنُ التَّفْرِيعِ لِلمَسائِلِ .

افْتَرَعَ الأَمرَ : ابتدأَهُ .

تَفَرَّعَ الشَّجرُ : كان ذا فُروعٍ . وتَفَرَّعت الأَغصانُ : كَثُرَت . وتَفَرَّعَت المسائِلُ : تَشَعَّبَتْ من الأَصْلِ وكَثُرَت . وتَفَرَّعَ منه : كان فَرْعاً له . وتَفَرَّعَ عليه : تَرَتَّبَ وبُنِيَ عليه .

فرعن

فِرْعَوْن : لَقَب كُلِّ مَن مَلَكَ مِصْرَ في التّاريخِ القَديم ، ولَقَبُ كُلِّ عاتٍ جَبّارٍ . (ج) فَراعِنَةٌ .

فَرْعَنَ الرَّجلُ فَرْعَنَةً : تَجَبَّرَ وتَكَبَّرَ . و ــ فلاناً : مَكَّنَهُ أن يَتَجَبَّرَ ويَطْغَى (مو) .

تَفَرْعَنَ : تَخَلَّقَ بِخُلُقِ الفَراعِنَةِ . و ــ على غيره : طَغَى وتَجَبَّرَ .

فرغ

فَرَغَ الشَّيْءُ ــُ فَراغاً ، وفُرُوغاً : خَلا مِمّا كانَ فيه . فهو فارِغٌ ، وفَرِغٌ . يُقال : فَرَغَ الإناءُ ، وفَرَغَ الفُؤادُ . و ــ من عَمَلِه : انتهى منه . و ــ من الشَّيْءِ : أَتَمَّهُ . و ــ إلى الشَّيْءِ وله : قَصَدَه وانقطَع له . ويقال في الوعيد : لأَفْرُغَنَّ لَكَ .

فَرُغَتِ الطَّعْنَةُ ــُ فَراغَةً : اتَّسَعَتْ . فهي فَرِيغٌ ، وفَرِيغَةٌ .

الفَراغ : الخُلُوُّ . و ــ : المكانُ الخالي .

الفِراغ : الإناءُ الضَّخْمُ لا يُطاقُ حَمْلُهُ . (ج) أَفْرِغَةٌ .

الفارِغ : الخالي . يقال : إناءٌ فارِغٌ ، وقلبٌ فارِغٌ .

الأَفْرَغ : الفارِغ . والطَّعْنَةُ الفرغاءُ : التي يَسيلُ دَمُها .

أَفْرَغَ الإناءَ : أَخلاهُ مِمّا فِيه و ــ الماءَ : صَبَّهُ . و ــ اللهُ الصَّبْرَ عليه : أَنْزَلَهُ ﴿رَبَّنا أَفْرِغْ علينا صَبْراً[1]﴾ و ــ الذَّهَبَ المُذابَ ونحوَهُ : صَبَّه في قالبٍ . و ــ مَجْهودَه في عَمَلٍ : بَذَلَه كُلَّهُ فيه . وحَلْقَةٌ مُفْرَغَةٌ : مُتَّصِلَةٌ لا قَطْعَ فيها .

فَرَّغَ الإناءَ : أَخْلاهُ . فهو مُفَرَّغٌ ؛ أي : فارِغٌ . و ــ ما في الوِعاءِ : صَبَّهُ .

ابنُ مُفَرِّغ : شاعِرٌ غَزِلٌ هَجّاءٌ توفي سنة ٦٩ هـ . وهو صاحب البيت الشائع :

العَبْدُ يُقْرَعُ بالعَصا والحُرُّ تكفِيهِ الإشارَة

(١) الأعراف الآية / ١٢٦ / .

افْتَرَغَ الماءَ: أَفْرَغَهُ على نَفْسِه.
تَفَرَّغَ من الشَّيْءِ: تَخَلَّى عنه. و ــ للشَّيْءِ: أَخْلى نفسَه من كُلِّ شُغْلٍ ما عَداهُ.
اسْتَفْرَغَ: تَقَيَّأَ أو تَكَلَّفَ القَيْءَ. و ــ مجهودَه في كذا: بَذَلَ جُهْدَه كُلَّه فيه.

فرفر

الفُرْفُورُ: الغُلام الشّابُّ. و ــ: العُصْفُورُ الصَّغيرُ.

فرق

فَرَقَ بينَهما ـُ فَرْقاً، وفُرْقاناً: فَصَلَ أَحَدَهُما عن الآخَرِ. و ــ بين الخُصُومِ: حَكَمَ وفَصَلَ ﴿فافْرُقْ بَيْنَنا وبينَ القومِ الفاسِقينَ[1]﴾. و ــ بين المتشابِهَيْنِ: بَيَّنَ أَوْجُهَ الخِلافِ بينهما. و ــ اللّهُ الكتابَ: فَصَّلَه وبَيَّنَهُ ﴿وقُرآناً فَرَقْناهُ لِتَقْرَأَهُ على النّاسِ[2]﴾. و ــ الشَّيْءَ: قَسَمَهُ. و ــ الشَّعْرَ بالمُشْطِ فَرْقاً: سَرَّحَهُ.
فَرِقَ منه ـَ فَرَقاً: خافَ. و ــ عليه: فَزِعَ وأَشْفَقَ. فهو فَرِقٌ.
الفَرْق: مَوْضِعُ انْفِراقِ شَعْرِ الرَّأْسِ. (ج) فُرُوقٌ. والفُروقُ بين الشَّيْئَيْن: الاختلافاتُ التي بينهما. الواحد فَرْقٌ.
الفِرْقُ: القِسْمُ من الشَّيْءِ إذا انْفَلَقَ: ﴿أَنِ اضْرِبْ بعَصاكَ البحرَ فانْفَلَقَ فكان كُلُّ فِرْقٍ كالطَّوْدِ العظيمِ[3]﴾.
الفِرْقَةُ: الطّائِفَةُ من النّاسِ تدِينُ برأْيٍ أو مَذْهَبٍ واحِدٍ. و ــ: مجموعة من الأفراد يشتركون أو يقومون بعمل واحد. كَفِرْقَةِ التَّمْثِيل. و ــ من الجيش: عدد من الألوية. (ع).

(١) المائدة الآية / ٢٥ /.
(٢) الإسراء الآية / ١٠٦ /.
(٣) الشعراء / ٦٣ /.

الفِرْقَةُ الموسيقِيَّةُ (ع): مجموعة من الموسيقِيِّينَ يتوزَّعُونَ الآلات المختلِفة في مكانٍ مُعَيَّنٍ.
الفُرْقَةُ: الانْفِراقُ.
الفَرَق: شِدَّةُ الجَزَعِ والخَوْفِ.
الفارُوق: مَن يَفْرُقُ بين الحَقِّ والباطِلِ. ولَقَبُ أَميرِ المؤمنين عُمَرَ بنِ الخَطّاب.
المَفْرِقُ من الرَّأْسِ: مَوْضِعُ انْفِراقِ الشَّعْرِ. و ــ: من الطَّريق: المَوْضِعُ الذي يَتَشَعَّبُ منه طَرِيقٌ آخَرُ. (ج) مَفارِق.
الفَرِيق: الطّائِفَةُ من النّاسِ أكبرُ من الفِرْقَة. (ج) فُرَقاءُ. ورُتْبَةٌ من رتب الجيش العليا. (ع).
الأَفْرَقُ ــ رجلٌ أَفْرَقُ الأَسْنانِ: أَفْلَحُها.
الفُرْقان: القرآن الكريم. و ــ: البُرْهانُ والحُجَّةُ. و ــ: كُلُّ ما فُرِقَ به بين الحَقِّ والباطِلِ.
الفارِق: ما يُمَيِّزُ أَمْراً من أَمْرٍ. (ج) فَوارِقُ.
الفَرُوق: الشَّديدُ الفَزَعِ.
أَفْرَقَهُ: جَعَلَهُ يخافُ أو يَجْزَعُ.
فَرَّقَ القاضي بين الزَّوْجَيْن: حَكَمَ بالفُرْقَةِ بينَهما. و ــ بين القوم: أَحْدَثَ بَيْنَهُمْ فُرْقَةً. و ــ بين المتشابِهَيْن: مَيَّزَ بعضَهما من بعضٍ. و ــ الأَشياءَ: قَسَّمَها.
التفاريق ــ تَفاريقُ الشَّيْءِ: أَجزاؤه المُتَفَرِّقَة. يُقال: أَخَذَ حَقَّهُ منه بالتَّفاريق؛ أي: أَخَذَه مُقَسَّطاً. ودفتر التَّفاريق: دفتر المفردات.
فارَقَهُ مُفارَقَةً وفِراقاً: باعَدَهُ.
الفِراقُ: الفُرْقَةُ. وأكثر ما تكونُ بالأَبْدانِ.
انْفَرَقَ الشَّيْءُ: انْشَقَّ. و ــ: افترق.
افْتَرَقَ القومُ: فارَقَ بعضُهم بَعْضاً.
تَفَرَّقَ الشَّيْءُ: تَبَدَّدَ. و ــ الرَّجُلانِ: ذَهَبَ كُلٌّ منهما في طَرِيق.

تفارَقَ القومُ : فارَقَ بعضُهم بَعْضاً .

فرقد

الفَرْقَدُ : اسم لِنَجْمَيْنِ من نجُومِ الدُّبِّ الأصغر ، وهما فَرْقدانِ .

فرقع

فَرْقَعَ الشَّيْءُ : سُمِعَ لَهُ دَوِيٌّ . و ـــ أصابِعَهُ **فَرْقَعَةً** : ضَغَطَ عليها حتى سُمِعَ لها صَوْتٌ من مَفاصِلِها .

المُفَرْقَعات : المُتَفَجِّرات . وهي مَوادُّ قَوِيَّةُ الانْفِجار تُسْتَعْمَلُ في الحرب والهدم وبعض الصِّناعات (مح) .

افْرَنْقَعَ القومُ عن الشَّيْء : تَفَرَّقُوا عنه وتَنَحَّوْا .

فرك

فَرَكَ الثَّوْبَ ـُ فَرْكاً : حَكَّهُ حتى يَتَفَتَّتَ ما عَلِقَ به . فهو فارِكٌ ، والثَّوبُ مَفْرُوكٌ ،وفَرِيكٌ . و ـــ اللَّوْزَ وغيرَه : دَلَكَه حتى يَنْقَلِعَ قِشْرُهُ عن لُبِّهِ . و ـــ السُّنْبُلَ : أَخْرَجَ حَبَّهُ بالفَرْكِ .

فَرِكَتِ المرأةُ زَوْجَها ـَ فَرْكاً ، وفُروكاً : أَبْغَضَتْهُ وكَرِهَتْه . فهي فارِكٌ . (ج) فَوارِكُ،وهي فَرُوكٌ .

الفَرِكُ من الأَشْياءِ : المُنْفَرِكُ قِشْرُهُ أو حَبُّهُ (لَوْزٌ فَرِكٌ) .

الفَرُوك : التي تُبْغِضُ زَوْجَها .

الفَرِيك : المَفْرُوك . و ـــ : القمحُ يُشْوَى أَوَّلَ نُضْجِهِ ثم يُيَبَّسُ ويُجَشُّ ويُطْبَخُ (مح) .

أَفْرَكَ : السُّنْبُلُ : صارَ فَرِيكاً ، وهو أَوَّل ما يَصْلُح أن يُفْرَكَ لِيُؤْكَلَ .

فَرَّكَهُ : بالَغَ في فَرْكِهِ .

فارَكَهُ : تارَكَهُ .

انْفَرَكَ الشَّيْءُ : تَفَتَّتَ وتَساقَطَ مِمّا هو عليه أو عالِقٌ به .

اسْتَفْرَكَ الحَبُّ في السُّنْبُلَةِ : سَمِنَ واشْتَدَّ وآنَ نُضْجُهُ .

فرم

فَرَمَ اللَّحْمَ ـُ فَرْماً : فَراه (مح) .

الفَرّامَةُ : آلَةُ الفَرْمِ (مج) .

المِفْرَمَةُ : الفَرّامَةُ .

فرمل

فَرْمَلَ السّائقُ : كَبَحَ السَّيّارَةَ أو القاطِرَةَ بالفَرْمَلَةِ (د)

الفَرْمَلَة : جهاز في السَّيّارة أو القاطرة يُمَكِّنُ السّائِقَ من كبح السُّرْعَةِ ووقفِها (د) . (ج) فَرامِلُ .

فرن

الفُرْنُ : المَخْبَزُ . (ج) أَفْرانٌ .

الفَرّانُ : الخَبّازُ . و ـــ : وصاحبُ الفُرْنِ .

الفُرْنِيَّةُ : خُبْزَةٌ تُرَوَّى لَبَناً وسَمْناً وسُكَّراً . و ـــ : الكَعْك المسمى بالبسكويت[1] .

فرند

الفِرِنْدُ : السَّيْفُ . و ـــ : ما يُلْمَحُ في صَفْحَةِ السَّيْفِ من أَثَرِ تَمَوُّجِ الضَّوْءِ .

فرنق

الفُرانِقُ : الأَسَدُ . و ـــ : الدَّليل أمامَ الجيش أو أمامَ البَريدِ .

فره

فَرُهَ ـُ فَراهَةً ، وفُرُوهَةً ، وفَراهِيَةً : جَمُلَ وحَسُنَ . و ـــ : خَفَّ ونَشِطَ . و ـــ حَذِقَ ومَهَرَ . فهو فارِهٌ ، وهي فارِهَةٌ .

(١) المتن .

فرهد

الفُرْهُودُ من الغِلْمانِ : المُمْتَلِئُ الحَسَن . و ــ : وَلَدُ الأَسَدِ . (ج) فَراهِيدُ .

وفُرهود : أبو بَطْنٍ يقال لهم الفراهيد منهم **الخليلُ بن أحمد الفَراهِيدِيّ** اللُّغَوِيّ العَروضِيّ وأُستاذ سيبويه النَّحويّ وصاحب كتاب العَيْنْ في اللغة . توفي سنة ١٧٠ هـ .

فرو

الفَرْو : جُلُودُ بَعْضِ الحَيوَانِ كالدِّبَبَةِ والثَّعالِب ، تُدْبَغُ ويُتَّخَذُ منها ملابسُ للدِّفْء وللزِّينَةِ . (ج) فِراءٌ .

الفَرْوَةُ : الجِلْدَةُ ذاتُ الشَّعْر . ويُقال : فَرْوَةُ الرَّأْسِ ، وفَرْوَةُ الدُّبِّ ، وفَرْوَةُ الأَرنب والثَّعْلَبِ . (ج) فِراءٌ .

الفَرّاءُ : صانِعُ الفِراءِ ، وبائِعُها .

فَرَّى الجُبَّةَ تَفْرِيَةً : جَعَلَ عليها فَرْواً فهي مُفَرّاةٌ .

افْتَرَى فَرْواً : لَبِسَه ، ويُقال : (المُفْتَري لا يَجِدُ البَرْدَ) . و ــ القَوْلَ : اخْتَلَقَهُ .

فري

فَرَى الشَّيْءَ ــِ فَرْياً : شَقَّهُ وقَطَعَه . و ــ : فَتَّتَهُ[1] . و ــ الثِّيابَ : قَدَّرَها وصَنَعَها . و ــ الكَذِبَ : اخْتَلَقَهُ .

فَرِيَ ــَ فَرًى : دُهِشَ وتَحَيَّرَ .

الفِرْيَة : الكِذْبَةُ . (ج) فِرًى .

الفَرِيُّ : الأَمْرُ المُخْتَلَقُ المَصْنُوعُ . و ــ الأَمْرُ العَجِيبُ ﴿ لقد جئتِ شَيْئاً فَرِيّاً[2] ﴾ .

أَفْرَى الأَوْداجَ : قَطَعَها أو شَقَّها فأَخرجَ ما فيها من الدَّمِ .

انْفَرَى جِلْدُه : انْشَقَّ .

افْتَرَى عليه القولَ : اخْتَلَقَهُ .

تَفَرَّى الشَّيْءُ : تَشَقَّقَ .

فزر

فَزَرَ الثَّوْبَ ونحوَه ــِ فَزْراً : شَقَّهُ و ــ الشَّيْءَ : صَدَعَهُ وفَرَّقَهُ . يقال : فَزَرَ أَنْفَهُ . و ــ الشَّيْءَ من الشَّيْءِ : فَصَلَهُ وفَرَزَه .

الفَزْر : الفَسْخُ في الثَّوْبِ .

الفَزارَةُ : أُنْثَى النَّمِرِ ، وقد سُمِّي بها (فَزارَةُ) أبو قبيلةٍ من غَطَفان ، وهي قبيلةٌ شديدة الشَّكِيمة كالنَّمِرِ .

فَزَّرَ الشَّيْءَ : فَزَرَه .

انْفَزَرَ الثَّوبُ : انْشَقَّ . و ــ : بَلِيَ .

تَفَزَّرَ الثَّوبُ : تَشَقَّقَ وتَقَطَّعَ وبَلِيَ .

فزز

فَزَّ فلاناً ــُ فَزّاً : أَفْزَعَهُ وأَزْعَجَهُ .

فَزَّ ــِ فَزّاً : فَزِعَ .

الفَزَّةُ : الوَثْبَةُ بالانْزِعاج .

أَفَزَّهُ : أفزعه وأزعجه وطَيَّرَ فُؤادَهُ .

اسْتَفَزَّهُ الخَوْفُ : اسْتَخَفَّهُ ودَفَعَهُ إلى سُرْعَةِ الهَرَبِ . و ــ فلاناً : أَثارَهُ وأَزْعَجَهُ .

المُسْتَفِزّ : يقال : قَعَدَ مُسْتَفِزّاً ؛ أي : غير مُطْمَئِنٍّ .

فزع

فَزَعَ القَومَ ــَ فَزْعاً : أَغاثَهم ونَصَرَهُم .

فَزِعَ الرَّجُلُ ــَ فَزَعاً : خافَ . وذُعِرَ فهو فَزِعٌ . (ج) فَزِعُون . و ــ إليه : لَجَأَ واسْتَغَاثَ . و ــ

(١) الوسيط .

(٢) سورة مريم الآية /٢٧/ .

من نَومِهِ : هَبَّ وانْتَبَهَ . و ــ له : أَغاثَهُ ونَصَرَه .

الفَزَع : الخَوْفُ والذُّعْرُ . و ــ : الإغاثَة «إنَّكُم لَتَكْثُرُونَ عند الفَزَعِ ، وتَقِلُّونَ عند الطَّمَعِ » ؛ أي : عند اللجوء إليكم والاستغاثة . (ج) أَفْزاعٌ .

الفَزِعُ : المُسْتَغِيث ، والمُغيث «ضِدّ» . (ج) فَزِعُونَ .

الفَزّاعَة : المُفْزِع المُرَوِّع . و ــ : المَفْزُوع المُرَوَّعُ .

الفُزْعَةُ من الرِّجال : الذي يَفْزَعُ منه النّاسُ كثيراً .

الفُزَعَةُ من الرِّجال : الذي يَفْزَعُ كثيراً من النّاس .

المَفْزَعُ : مَنْ يُلْجَأُ إليه عند نزول الخَطْبِ . يقال : فلانٌ مَفْزَعٌ لِلناسِ ؛ أي : إذا دهمهم أَمْرٌ لجؤوا إليه .

المَفْزَعَة : المَفْزَع ، وما يُفْزَعُ منه .

أَفْزَعَ فلاناً : أخافَهُ وروَّعَه . و ــ القومَ : أغاثَهُم ونَصَرَهُمْ وأزال فَزَعَهُم . و ــ فلاناً من نومِه : نَبَّهَهُ .

فَزَّعَهُ : أَفْزَعَه وأخافَه .

فُزِّعَ عن قَلْبِه : كُشِفَ عنه الفَزَعُ وأُزيلَ .

فستق

الفُسْتُق : شجرة مُثْمِرَةٌ من الفَصيلَة البُطْمِيَّة من ذوات الفلقتين ، لثمرها بزرٌ زيتونِيُّ الشكل مائِلٌ إلَى الخُضْرَةِ ، لذيذ الطَّعْم ، يُتَنَقَّل به وتُصْنَعُ منه الحَلْوَيات ، وتكثر زراعته في حَلَب .

الفُسْتُقِيّ ــ لونٌ فُسْتُقِيّ : ذو خُضْرَةٍ تُشْبِهُ لونَ ثَمرة الفُسْتُقِ .

فسح

فَسَحَ له في المَجْلِس ـَ فَسْحاً : وَسَّعَ له لِيَجْلِسَ . و ــ له الرئيسُ في السَّفَرِ : أَذِنَ .

فَسُحَ المكانُ ـُ فَساحَةً : اتَّسَعَ فهو فَسِيحٌ ؛ أي : واسِعٌ .

الفَسْحُ : جَوازُ السَّفَرِ[1] .

الفُسُح : مَنْزِلٌ فُسُحٌ : واسِعٌ ، ورَجُلٌ فُسُحٌ : واسِعُ الصَّدْرِ .

الفُسْحَة : السَّعَة . (ج) فُسَحٌ . يُقال : في هذا الأَمرِ فُسْحَةٌ ؛ أي : سَعَةٌ . والفُسْحَةُ : الفُرْجَةُ بين الدُّور . و ــ : السَّعَةُ بين عَمَلَيْنِ للرَّاحةِ والتَّنَزُّهِ . (مح) .

انْفَسَحَ المكانُ : اتَّسَعَ . و ــ طَرْفُهُ : امْتَدَّ نَظَرُهُ بلا عائِقٍ . و ــ صدرُهُ : انْشَرَحَ .

تَفَسَّحَ المكانُ : اتَّسَعَ . و ــ القومُ في المَجْلِسِ : تَوَسَّعُوا . و ــ له في المجلِسِ : وَسَّعَ له . و ــ فلانٌ : طَلَبَ الفُسْحَةَ في المكانِ . و ــ طلب الفُسْحَةَ من عَمَلٍ ليستريحَ .

فسخ

فَسَخَ البَيْعَ أو العَقْدَ أو الاتفاقَ ـَ فَسْخاً : نَقَضَهُ . و ــ الرَّأْيَ : أَفْسَدَهُ . و ــ المُجَبِّرُ المَفْصِلَ : أزالَه عن موضِعِه من غير كَسْرٍ .

الفَسْخ : النَّقْضُ . و ــ : الضَّعِيفُ الذي لا يَقْوَى على مُقاوَمَةِ الشَّدائِدِ . و ــ : مَن لا يَظْفَرُ بحاجَتِهِ ولا يصلُحُ لأمرِه .

الفَسْخَة : القِطْعَةُ مِمّا فُسِخَ .

الفَسِيخُ : المَفْسُوخُ ، ونوعٌ من السَّمَكِ المملوحِ يُتْرَك حتى يَتَفَسَّخ (مو) .

انْفَسَخَ البيعُ والزَّواجُ : انْتَقَضَ وبَطَلَ .

تَفَسَّخَ الشَّيْءُ : انفسخ . و ــ الشَّعَرُ عن الجِلْدِ : زالَ وتطايَرَ (خاص بالميت) . ويقال :

(١) مجمع دمشق .

تَفَسَّخَ اللَّحْمُ عن العَظْمِ، وتَفَسَّخَت المادَّةُ العُضْوِيَّةُ: انْحَلَّتْ بتأثير الجَراثيم.

تَفاسَخَ البَيِّعانِ البَيْعَ ونحوَه: اتَّفقا على فَسْخِهِ.

فسد

فَسَدَ ـُ فَساداً: ضِدّ صَلُحَ (مَنْ فَسَدَتْ بِطَانَتُهُ كان كالغاصِّ بالماءِ). فهو فاسِدٌ. و ـــ اللَّحْمُ أو اللَّبَنُ: أَنْتَنَ أو عَطِبَ. و ـــ الرَّجُلُ: جاوَزَ الصَّوابَ والحِكْمَةَ، وفَسَدَت الأُمورُ: اضطربت وأدركها الخَلَلُ ﴿ لو كانَ فيهما آلِهَةٌ إلاّ اللّهُ لَفَسَدَتا[1] ﴾.

فَسُدَ الشَّيْءُ ـُ فَساداً، وفُسُوداً: فَسَدَ. فهو فَسِيدٌ.

الفَساد: نَقيض الصَّلاح. و ـــ: التَّلَفُ والعَطَبُ. و ـــ: الاضطرابُ والخَلَلُ. و ـــ: الجَدْبُ والقَحْطُ ﴿ ظَهَرَ الفَسادُ في البَرِّ والبَحْرِ[2] ﴾. و ـــ: إلحاقُ الضَّرَرِ ﴿ ويَسْعَوْنَ في الأَرْضِ فَساداً[3] ﴾.

المَفْسَدَة: كُلُّ ما فيه فَسادٌ، يقال: هذا الأَمْرُ مَفْسَدَةٌ له؛ أي: فيه فسادُهُ. و ـــ: ما يُؤَدِّي إلى الفساد من لهو ولعب ونحوهما. (ج) مَفاسِدُ.

قال أبو العَتاهِيَة:

إنَّ الشَّبابَ والفَراغَ والجِدَهْ
مَفْسَدَةٌ للمَرءِ أيُّ مَفْسَدَهْ

أَفْسَدَهُ وفَسَّدَهُ: ضِدَ أَصْلَحَه، جَعَلَه فاسِداً.

اسْتَفْسَدَ الشَّيْءَ: عمل على أن يكون فاسِداً. و ـــ الأَمرَ: وَجَدَه أو عَدَّهُ فاسِداً.

(١) الأنبياء الآية /٢٢/.
(٢) الروم الآية /٤١/.
(٣) المائدة /٦٤/.

فسر

فَسَرَ الشَّيْءَ ـُ فَسْراً: وَضَّحَهُ وبَيَّنَهُ. و ـــ الطَّبِيبُ فَسْراً، وتَفْسِرَةً: نَظَرَ إلى بَوْلِ المريضِ لِيَسْتَدِلَّ به على نَوْعِ مَرَضِهِ (مو).

التَّفْسِرَة: الشَّرْح والبيان. و ـــ: البَوْلُ الذي يَسْتَدِلُّ به الطَّبيبُ على مَرَضِ المريض (مو).

فَسَّرَ الشَّيْءَ: وَضَّحَهُ وبَيَّنَهُ. و ـــ آياتِ القرآن الكريم: شَرَحَها، ووَضَّحَ ما تَنْطَوِي عليه من مَعانٍ وأَسْرارٍ وأَحْكام وحِكَمٍ.

التَّفْسِير: الشَّرْحُ والبَيانُ. وتفسيرُ القرآنِ: عِلْمٌ غايتُه توضيحُ معاني القرآن الكريم، وما انطوت عليه آياتُه من عَقائِدَ وأسرارٍ وأحكامٍ وحِكَمٍ.

اسْتَفْسَرَهُ كذا وعن كذا: سأَلَه أن يُفَسِّرَهُ له.

فسط

الفُسْطاطُ: بَيْتٌ يُتَّخَذُ من الشَّعَرِ. و ـــ مدينةُ مِصْرَ العتيقةُ التي بناها عمرو بن العاص قُرْبَ القاهرة في موضع خَيْمَتِهِ أو فُسْطاطِهِ.

فسفس

الفُسَيْفِساءُ: قِطَعٌ صِغارٌ ملوَّنَةٌ من الرّخام أو الزُّجاج ونحوهما يُضَمُّ بعضُها إلى بعضٍ فيُكَوِّنُ منها صُوَرٌ ورُسومٌ تُزَيِّنُ أَرْضَ البِناءِ أو جُدرانَهُ (مع) وتوجد في مسجد بني أميَّةَ بدمشقَ وغيره.

فسق

فَسَقَ الرَّجُلُ ـُ فِسْقاً، وفُسُوقاً: فَجَرَ، تركَ أَمْرَ اللّهِ وجاوَزَ حُدُودَ الشَّرْعِ. و ـــ عن أَمْرِ رَبِّه: خَرَجَ عن طاعَتِه. فهو فاسِقٌ. (ج) فَسَقَةٌ

وفُسّاق،وفاسِقُونَ. وهي فاسِقَةٌ. (ج) فاسِقاتٌ وفَواسِقُ.

الفِسْق و الفُسُوق: العِصْيانُ وتركُ أَمْرِ اللّهِ والإِفْحاشُ في الخُروجِ عن طاعةِ الله.

الفُسَقُ و الفِسِّيقُ: الدّائِمُ الفِسْقِ.

الفَسْقِيَّةُ: الحَوْض، وحَوْضٌ من الرُّخام ونحوه مستديرٌ غالباً تَمُجُّ فيه الماءَ نافُورَةٌ، ويكونُ في القُصورِ والحَدائِقِ والميادين العامَّةِ. (ج) فَساقِيُّ (د).

(الفسقية)

فَسَّقَهُ: عَدَّهُ فاسِقاً، أو نَسَبَهُ إلَى الفِسْقِ.

فسكل

الفُسْكُولُ: الفَرَسُ الذي يَجيءُ آخِرَ الخَيْلِ في السِّباق (مع). ورَجُلٌ فُسْكُولٌ: مُتَأَخِّرٌ تابِعٌ. (ج) فَساكِيلُ.

فسل

فَسَلَ الفَسِيلَةَ؛ أي: النَّخلة الصَّغيرةَ ـُ فَسْلاً: غَرَسَها.

فَسُلَ الرَّجُلُ ـُ فَسالَةً، وفُسُولَةً: صارَ رَذْلاً لا مُروءَةَ له، وجَبُنَ. فهو فَسْلٌ.

الفَسْل: قُضْبانُ الكَرْمِ تُؤْخَذُ لِتُغْرَسَ. (ج) فُسُولٌ، و ــ من الرِّجال: الرَّذْل الذي لا مُرُوءَةَ له، ومن كُلِّ شيءٍ: الرَّذْلُ الرَّديءِ. يُقال: هذا دِرْهَمٌ فَسْلٌ، ودَراهِمُ فُسُولٌ.

الفِسْلُ: الأَحْمَقُ.

الفَسالَةُ: الضَّعْفُ وسُوءُ الرَّأْيِ.

الفُسالَة من الحديد ونحوِه: ما تَناثَر منه عند الضَّرْب.

الفُسُولَة: قِلَّةُ المُروءَةِ وضَعْفُ الرَّأْيِ.

الفَسِيلَةُ: النَّخْلَةُ الصَّغيرة تُقْطَعُ من الأُمِّ أو تُقْلَعُ من الأَرْضِ فَتُغْرَسُ. و ــ: جزءٌ من النّباتِ يُفْصَلُ عنه ويُغْرَسُ. (ج) فَسائِلُ.

أَفْسَلَ الفَسِيلَةَ: انتزعَها من أُمِّها وغَرَسَها في مكانٍ آخَرَ.

فسو

فَسا ـُ فَسْواً، وفُساءً: أَخْرَجَ رِيحاً بلا صَوْتٍ يُسْمَعُ.

فشخ

فَشَّخَ الرَّجُلُ: أَرْخَى مفاصِلَهُ. و ــ: أَعْيا.

فشش

فَشَّ الرَّجُلُ ـُ فَشّاً: نَفَخَ نَفْخاً خَفِيفاً. و ــ الوَرَمُ: خَفَّ وهَبَطَ. و ــ فلانٌ القِرْبَةَ ونحوَها: أَخْرَجَ ما فيها من الهواء أو الماء. و ــ غَلِيلَه: نَفَّسَ من غَضَبِهِ[1]. و ــ الضَّرعَ: حَلَبَ جميعَ ما فيه. و ــ القُفْلَ: فَتَحَهُ بغيرِ مِفْتاحٍ.

الفِشَّةُ: الرِّئَةُ، وهي تَفُشُّ ما فيها من الهواء (مح).

الفاشُوشُ: الضَّعِيفُ الرَّأْيِ والعَزْمِ.

انْفَشَّ الجرحُ: سَكَنَ وَرَمُهُ، وانْفَشَّت الكُرَةُ أو القِربةُ: خرجَ ما فيها من هَواءٍ. و ــ الرَّجُلُ عن الأَمرِ: فَتَرَ وكَسِلَ، وانْفَشَّتِ الرِّيحُ: خَرَجَتْ من القِرْبَةِ ونَحْوِها عند مَسِّها.

فشفش

فَشْفَشَ الرَّجُلُ: ضَعُفَ رَأْيُه. و ــ: أَفْرَطَ في الكَذِبِ وانْتَحَلَ ما لِغيرِه

(١) وفَشَّ خُلْقَهُ: أَخرَجَ غَضَبَهُ من رَأْسِهِ (المتن).

الفَشْفاشُ : المُفْتَخِر بالباطِلِ . و ــ كِساءٌ غيرُ مُحْكَمِ النَّسْجِ ، رَقيقُ الغَزْلِ .

فشل

فَشِلَ ـَ فَشَلاً : ضَعُفَ وكَسِلَ وجَبُنَ فهو فَشِلٌ ﴿ ولا تَنازَعُوا فَتَفْشَلُوا[1] ﴾ ؛ أي : تجبُنوا عن عدوِّكُمْ إذا اختلفتم . و ــ عن الأَمْرِ : هَمَّ به ونَكَلَ عنه .[2]

الفَشَلُ : الضَّعْفُ والتَّراخِي والجُبْنُ .

فشو

فَشا الخَبَرُ أو السِّرُّ أو الذِّكْرُ أو الفَضْلُ ـُ فَشْواً ، وفُشُوّاً : ظَهَرَ وانتشر . فهو فاشٍ ، وهي فاشِيَةٌ . وفَشَتْ أَنعامُهم : كَثُرَتْ . وفشت عليه أُمورُهُ : انتشرت فلم يَدْرِ بأيِّ ذلك يأخُذُ .

أَفْشَى سِرَّهُ أو خَبَرَه أو مَعْرُوفَهُ : أَذاعَهُ ونَشَرَهُ . و ــ لفلانٍ سِرَّهُ : كَشَفَهُ .

تَفَشَّى الشَّيْءُ : اتَّسَعَ وانْتَشَرَ . و ــ الخبرُ : انْتَشَرَ . و ــ المرضُ القومَ ، وبهم : انْتَشَرَ فيهم وعَمَّهُم . و ــ المِدادُ : انْتَشَرَ في الوَرَقِ ولم يلزَمْ مكانَه . وتَفَشَّت القَرْحَةُ : اتَّسَعَتْ .

فصح

فَصُحَ اللَّبَنُ ـُ فَصْحاً ، وفَصاحَةً : خَلُصَ مِمَّا يَشُوبُهُ فأُخِذَت رَغْوَتُهُ وبَقِيَ خالِصُهُ .

و ــ الرَّجُلُ فَصاحةً : جادَتْ لُغَتُهُ وحَسُنَ مَنْطِقُهُ وانْطَلَقَ لِسانُهُ بكَلامٍ صَحيحٍ واضِحٍ . فهو فَصيحٌ . (ج) فُصُحٌ ، وفُصَحاءُ ، وفِصاحٌ . وهي فَصيحَةٌ . (ج) فِصاحٌ وفَصائِحُ ، وفَصيحاتٌ .

الفَصاحَة : البَيانُ . و ــ : سلامةُ الأَلفاظ من الإبهام وسوء التأليف .

الفِصْحُ من الأَيّام : الصَّحْوُ الذي لا غَيْمَ فيه ولا بَرْدَ . و ــ (عند اليهود) : عِيْدُ ذكرَى خروجهم من مصر ، و ــ (عند المسيحيين) : العيد الكبير (مع) .

الفَصيح : من يُحْسِنُ البَيانَ ويُمَيِّزُ جَيِّدَ الكَلامِ من رَدِيئِه . يُقال : كلامٌ فَصيح ؛ أي : سَليمٌ واضِحٌ يُدْرِكُ السَّمْعُ حُسْنَهُ والعقلُ دِقَّتَهُ . ولسانٌ فَصيحٌ : طَلْقٌ يُعِينُ صاحِبَهُ على إجادَةِ التَّعْبير .

أَفصَحَ الرَّجُل : تكلَّمَ بفَصاحَةٍ وصارَ فَصيحاً . و ــ عن مُرادِهِ : بَيَّنَهُ ولَخَّصَهُ . و ــ العجميُّ : تكلَّمَ بالعربيَّةِ . و ــ الأَمرُ : وَضَحَ . و ــ الصُّبْحُ : استَبانَ .

تَفَصَّحَ : ازداد فصاحَةً . و ــ في كلامِه : تَكَلَّفَ الفَصاحَةَ .

تَفاصَحَ : تَكَلَّفَ الفَصاحَةَ وتَشَبَّهَ بالفُصَحاءِ .

فصد

فَصَدَ المَريضَ ـِ فَصْداً ، وفِصاداً : شَقَّ عِرْقَهُ لِيُخْرِجَ شيئاً من دَمِهِ بِقَصْدِ العِلاجِ . و ــ العِرْقَ : شَقَّهُ . فهو فاصِدٌ ، والعِرْقُ مَفْصُودٌ ، وفَصِيدٌ .

الفَصْدُ : إخراجُ مقدارٍ من الدَّم من الوريد بقصد العِلاج .

المِفْصَد : المِبْضَعُ الذي يُفْصَدُ به .

انْفَصَدَ الدَّمُ وتَفَصَّدَ : سالَ . يقال : تَفَصَّدَ جَبِينُه عَرَقاً ؛ أي : تَفَصَّدَ عَرَقُ جَبِينِهِ وسالَ .

فصص

الفَصُّ : ما يُرَكَّبُ في الخاتَم من الحجارة الكريمة وغيرها . (ج) فُصُوصٌ . و ــ : ملتقَى كُلِّ عَظْمَيْنِ . وفَصُّ الثُّومِ : سِنٌّ منه . والفَصُّ :

(١) الأنفال الآية /٤٦/ .

(٢) وفَشِلَ في عَمَلِه : أَخْفَقَ (الوسيط) (مج) .

الفِلْقَةُ من فِلَقِ اللَّيْمونِ ونحوه. (ج) فُصُوصٌ وأُفُصٌّ.

فَصَّصَ الخاتَمَ: رَكَّبَ فيه الفَصَّ. و ــ الشَّيْءَ: فَصَلَ بعضَه عن بَعْضٍ[1].

فصفص

الفِصْفِصَة: جنس نباتات كَلَئِيَّة عُشْبِيَّة من القرنيّات فيه أنواع تُزْرَعُ وأنواعٌ تنبتُ بَرِّيَّةً في المروجِ والحُقُولِ.

الفِصْفِصَةُ الزِّراعِيَّة: الفِصَّة في الشّامِ تُزْرَع كثيراً في الغُوطَةِ وتُحَشُّ سِتّ مَرّاتٍ إلى ثماني مَرّاتٍ في السَّنَة[2]، وتُقَدَّمُ عَلَفاً للدَّوابِّ.

فَصْفَصَ دابَّتَهُ: أَطْعَمَها الفِصْفِصَةَ.

فصل

فَصَلَ القومُ عن البَلَدِ ـُ فُصُولاً: خَرَجُوا. و ــ الشَّيْءَ ـِ فَصْلاً: قَطَعَه وأبانَهُ. و ــ بين الشَّيئين فَصْلاً، وفُصُولاً: فَرَّقَ. و ــ الحاكمُ بين الخَصْمَيْنِ: قضَى، وحَكَمَ لأحدِهما على الآخر، ﴿إنَّ اللهَ يَفْصِلُ بينَهُم يومَ القيامَةِ[3]﴾. و ــ الشَّيْءَ عن غيره، أبعدهُ ونَحّاهُ. و ــ الخطيب ونحوهُ القول: أحكَمَهُ. و ــ المولودَ عن الرَّضاع فَصْلاً: فَطَمَهُ. والاسم الفِصال.

الفَصْلُ: تمييزُ الشَّيْءِ من الشَّيْءِ وإبانَتُه عنه. و ــ: الفُرْجَةُ بين الشَّيئَيْنِ. و ــ: الحاجِزُ بين الشَّيئَيْنِ. و ــ: القَضاءُ بين الحَقِّ والباطِلِ. ويومُ الفَصْلِ: يومُ القِيامَةِ. و ــ: الفَرْعُ. و ــ: أحدُ أقسام السَّنَةِ الشَّمْسِيَّة، وهي الرَّبيعُ، والصَّيْفُ، والخريف، والشِّتاءُ. و ــ: أَحَدُ أَجْزاءِ الكِتابِ. و ــ: أَحَدُ أقسامِ التَّمثيلِيَّةِ. ويقال: قَوْلٌ فَصْلٌ؛ أي: حَقٌّ ليس بباطِلٍ. وأَمْرٌ فَصْلٌ: لا رَجْعَةَ فيه. وفَصْلُ الخِطاب: ما كان الحُكْمُ فيه قاطِعاً لا رادَّ فيه.

الفاصِلُ: حُكْمٌ فاصِلٌ، وقَضاءٌ فاصِلٌ: ماضٍ قاطِعٌ.

الفاصِلَةُ: علامةٌ من عَلامات التَّرقيم، تُرْسَمُ هكذا (،) تَدُلُّ على انتهاء الجملة القصيرة، وعلى أنَّ الكلامَ مُسْتَمِرٌّ بَعْدَها.

الفاصِلَةُ المَنْقُوطَةُ: تُرْسَمُ هكذا (؛) وتدل على أنّ الجملة بعدها مرتبطة من حيث المعنى بالجملة التي سبقتها، أو أنَّها توضيح لها، وتفصيل لمعناها، وتعليل لما ورد فيها.

والفاصِلَةُ: الخَرَزَةُ التي تَفْصِلُ بين الخَرَزَتَيْنِ في العِقْدِ ونحوه.

والفاصلة: علامة في حساب الكسور العشريّة تُكْتَب بين الكسر والعَدَدِ.

الفاصُولِيَة و الفاصُولِياء: بقلة حَوْلِيَّةٌ زِراعِيَّةٌ من الفَصِيلَةِ القَرْنِيَّة، تُزرَعُ لِقُرونِها الخُضْر ولِبُذورِها الجافَّة، وهي أَصْنافٌ. (مع).

(الفاصُولياءُ).

الفَصْلَةُ: النَّخْلَةُ المنقولةُ من مَوْضِعِها. و ــ: البَحثُ أو المقالُ المُنتَزَعُ من مَجَلَّةٍ أو نحوها. (مع).

الفِصال: فِطامُ المَوْلُود.

الفَصِيل: ولَد النّاقَةِ إذا فُصِلَ عن أُمِّه. (ج) فُصْلانٌ وفِصالٌ، وهي فَصِيلَة.

(١) الوجيز.
(٢) معجم الألفاظ الزراعية.
(٣) الحج الآية /١٧/.

الفَصِيلَةُ من الرَّجُلِ : عَشيرَتُه ورَهْطُهُ الأَدْنَوْن ، وأَقْرَبُ آبائِهِ إليه . و ــ في النَّبات والحيوان : جُملَةُ أَجْناسٍ لها صِفاتٌ مُشْتَرَكَةٌ . و ــ في الجيش : جماعة صغيرةٌ من الجُنْدِ .

الفَيْصَلُ : الذي يَفْصِلُ بين الحَقِّ والباطِلِ . وضربةٌ فَيْصَلٌ : تَفْصِلُ بين القَرْنَيْنِ . قال عنترة :

والخيل تعلَمُ والفوارِسُ أَنَّني
فَرَّقْتُ جَمْعَهُمُ بِضَرْبَةِ فَيْصَلِ

(ج) فَياصِلُ .

المَفْصِلُ : مُلْتَقَى كُلِّ عَظْمَيْنِ في الجَسَدِ . (ج) مَفاصِلُ .

المِفْصَلُ : اللِّسانُ .

المَفْصِلِيّاتُ : شُعَبٌ من الحيوانات اللافقاريَّة ذات أرجل مَفْصِلِيَّة ، كالعَناكِب والعَقارِب (مج) .

أَفْصَلَ المولودُ : حانَ له أن يُفْطَمَ .

فَصَّلَ الكلامَ : بَيَّنَه ، (ضِدّ أَجْمَلَهُ) . و ــ الشَّيْءَ أو الكتابَ : جَعَلَه فُصُولاً مُتَمَيِّزَةً مُسْتَقِلَّةً . و ــ القَصّابُ الشَّاةَ : جَزَّأَها وفَرَّقَ أعضاءَها . و ــ الخَيّاطُ الثَّوْبَ : قَطَّعَه على قَدِّ صاحِبِه . و ــ العِقْدَ : جعل بين كُلِّ خَرَزَتَيْنِ من لَوْنٍ واحِدٍ خَرَزَةً مخالِفَةً لها . فهو مُفَصَّلٌ .

المُفَصِّلَةُ : أداةٌ من حديدٍ ذات جزأَيْنِ يثبتُ الأَوَّلُ في مِصْراعِ البابِ ، والثّاني في عِضادَته (مج) . (ج) مُفَصِّلاتٌ .

فاصَلَ الرَّجُلُ شَرِيكَهُ : فَصَلَ ما بينهما من شَرِكَةٍ .

انْفَصَلَ الشَّيْءُ : انْقَطَعَ (ضِدّ اتَّصَلَ) . و ــ القومُ عن مكان كذا : فارَقُوهُ .

فصم

فَصَمَ الشَّيْءَ ــِ فَصْماً : فَكَّهُ أو صَدَعَه دُونَ أن يَبينَ عنه . و ــ العُقْدَةَ : حَلَّها . و ــ الشَّيْءَ : شَقَّهُ .

الفَصْمُ : الفَصْلُ .

الفاصِمَةُ : آلة تفيد لقطع الدّارة الكهربائية[1] .

انْفَصَمَ الشَّيْءُ : انْكَسَرَ من غير فَصْلٍ . و ــ ظَهرُهُ : انْصَدَعَ . وانفصمت العُقْدَةُ : انْحَلَّت . و ــ العُرْوَةُ : انقطَعَتْ . و ــ الدُّرَّةُ : انْصَدَعَتْ ناحِيَةٌ منها .

تَفَصَّمَ الشَّيْءُ : انْكَسَرَ من غير فَصْلٍ .

فضح

فَضَحَ فُلاناً ــَ فَضْحاً : كَشَفَ مَساوِئَهُ ومَعايِبَهُ . فهو فاضِحٌ ، وفَضُوحٌ ، وفَضّاحٌ . وهي فاضِحَةٌ . وذاكَ مَفْضُوحٌ ، وفَضِيحٌ . و ــ فلانٌ الأَمْرَ : كَشَفَه وجَلاهُ . و ــ المُعَمَّى : كَشَفَ سِرَّ لُغْزِهِ وأَظْهَرَهُ . و ــ القمرُ النُّجومَ : غَلَبَها بِنُورِهِ فلم تَتَبَيَّنْ .

الفاضِح ــ الفِعْلُ الفاضِحُ في القانونِ : الفِعْلُ المادِّيُّ المُخِلُّ بالحَياءِ .

الفَضِيحَةُ : ما يُعابُ . و ــ : الشُّهْرَةُ بما يُعابُ . (ج) فَضائِحُ .

افْتَضَحَ الرَّجُلُ : انكشفت مساوِئُهُ ومَعايِبُه . و ــ الأَمْرُ : اشْتَهَرَ .

فضخ

فَضَخَ الشَّيْءَ الأَجْوَفَ ــَ فَضْخاً : كَسَرَه وشَقَّهُ . و ــ الرأسَ : شَدَخَهُ . و ــ العَيْنَ : فَقَأَها . و ــ التَّمْرَ : جَعَلَ منه فَضِيخاً .

(١) مصطلحات علمية .

الفَضيخ: عَصيرُ العِنَبِ. و ـــ: شرابٌ يُتَّخَذُ من التَّمْرِ من غير أن تَمَسَّهُ النّارُ. و ـــ: لَبَنٌ غَلَبَهُ الماءُ حتى رَقَّ.

المِفْضَخَة: الإناءُ يُنْبَذُ فيه الفَضيخُ. و ـــ من الدِّلاءِ: الواسِعَةُ. (ج) مَفاضِخُ.

انْفَضَخَ الشَّيْءُ: انْكَسَرَ أو اتَّسَعَ وعَرُضَ. وانفضخت القارُورَةُ: تكسَّرَتْ فلم يبقَ فيها شيءٌ. و ـــ القُرْحَةُ: انفتحت وانعصرت. و ـــ العينُ: انْفَقَأَتْ.

فضض

فَضَّ الشَّيْءَ ـُ فَضّاً: كَسَرَه مُتَفَرِّقاً، فهو مَفْضُوضٌ. وفَضِيضٌ. و ـــ القومَ: فَرَّقَهُم. و ـــ الخاتَمَ عن الكتابِ: كَسَرَهُ وفَكَّه، ويقال: فَضَّ الكِتابَ. و ـــ الماءَ: صَبَّهُ. و ـــ اللُّؤْلُؤَةَ ونحوَها: ثَقَبَها. و ـــ الشَّيْءَ على القومِ: فَرَّقَهُ وقسَّمَه عليهم. و ـــ فاهُ: نَثَرَ أسنانَهُ وكَسَرَها. ويُقال: لا فُضَّ فُوكَ؛ أي: لا نُثِرَتْ أسْنانُكَ ولا فُرِّقَتْ. ويقال: فَضَّ الاجتماعَ؛ أي: أنْهاهُ.

الفُضاض و الفِضاض و الفُضاضَة: ما تَفَرَّقَ من الشَّيْءِ عند كَسْرِهِ. قال النابِغَةُ الذُّبيانِيُّ:

يَطِيرُ فُضاضاً بينَها كُلُّ قَوْنَسٍ
ويتبعُها منهم فَراشُ الحَواجِبِ.

الفَضَضُ من الشَّيْءِ: ما تَفَرَّقَ منه. يقال: أصابَهُ فَضَضٌ من الماءِ. وفَضَضُ الحصى: ما تَفَرَّقَ منه.

الفَضِيض: ما تَناثَرَ من الماءِ والبَرَدِ ونحوهما. و ـــ: الماءُ يخرج من العَيْنِ أو ينزل من السَّماء.

الفِضَّة: مَعْدِنٌ ثَمِينٌ أبْيَضُ شَدِيدُ القابِلِيَّةِ للسَّحْبِ والطَّرْقِ، وهو أكثر الموادّ توصِيلاً للحَرارةِ والكَهرباء. ويُسْتَخْدَمُ في سَكِّ النُّقُود وتستعمل أمْلاحُه في التَّصْوِيرِ. (ج) فِضَضٌ وفِضاضٌ.

فَضَّضَ الشَّيْءَ: حَلّاهُ بالفِضَّةِ أو طَلاهُ بها. فهو مُفَضَّضٌ.

انْفَضَّ الشَّيْءُ: انْكَسَرَ. و ـــ القومُ: تَفَرَّقُوا. و ـــ المَجْلِسُ: تَفَرَّقَ مَنْ فيه.

افْتَضَّ الماءَ: صَبَّهُ شيئاً بعد شيءٍ.

فضفض

فَضْفَضَ العَيْشُ والثَّوبُ: اتَّسَعَ. و ـــ الثَّوبَ: وَسَّعَهُ. فهو فَضْفاضٌ. وعَيْشٌ فَضْفاضٌ: واسِعٌ، ورجلٌ فَضْفاضٌ: كثيرُ العَطاءِ.

فضل

فَضَلَ الشَّيْءُ ـُ فَضْلاً: زادَ على الحاجَةِ. و ـــ بَقِيَ. يقال: فَضَلَ من المالِ كذا؛ أي: ذَهَبَ أكثرُه وبقي أقَلُّهُ. ويُقال: خُذْ ما فَضَلَ؛ أي: ما زادَ. و ـــ فُلانٌ على غيرِه: غَلَبَهُ بالفَضْلِ فهو فاضِلٌ. (ج) فُضَلاءُ.

فَضُلَ المرءُ ـُ فُضولاً: اتَّصَفَ بالفَضِيلَةِ.

الفَضْلُ: الزِّيادة. و ـــ: ضِدُّ النَّقْصِ. و ـــ: ما بَقِيَ من الشَّيْءِ «مَن كانَ له فَضْلُ زادٍ فَلْيَعُدْ به على مَنْ لا زادَ له»، و ـــ: ما يبقى من الحساب بعد إسقاطِ الأقَلِّ من الأكْثَرِ. ويقال: (فلانٌ لا يَمْلِكُ دِرْهَماً فَضْلاً عن دينارٍ)؛ أي: لا يملك دِرْهَماً ولا ديناراً[1] ويقال: في يَدِه فَضْلُ الزِّمامِ؛ أي: طَرَفُه. (ج) فُضُولٌ. و ـــ: المَزِيَّة. يقال: فلانٌ من أهلِ الفَضْلِ. و ـــ: الإحسانُ ابتداءً بلا مُقابل. (ج) أفْضالٌ.

(١) وهذا شبيه بقولنا (لا يملك دِرْهَماً بَلْهَ ديناراً) وهذا أبلغُ.

الفَضْلَة: البَقِيَّةُ من الشَّيْء. و ـــ: ما يخرجُ من الجِسْمِ من بَوْلٍ ونحوِه. (ج) فَضَلاتٌ.
الفُضالَة: البَقِيَّةُ من الشَّيْء. (ج) فُضالاتٌ.
الفَضِيلُ: ذُو الفَضْلِ.
الفَضِيلَة: خلاف النَّقِيصة والرَّذيلَة، و ـــ: الدَّرَجَةُ الرَّفيعةُ في حُسْنِ الخُلُقِ. وفَضِيلَةُ الشَّيْءِ مَزِيَّتُهُ أو وظيفتُه التي قُصِدَتْ منه، يقال: فضيلة العَقْلِ إحكامُ الفِكْرِ. (ج) فَضائِلُ.
الفُضُول: ما لا فائدة فيه: يُقال: هذا من فُضُولِ القَوْلِ. والفُضُولُ: اشتغالُ المرءِ أو تَدَخُّلُهُ فيما لا يَعْنِيه. و ـــ: ما فَضَلَ من الغَنِيمَة فلم يَنْقَسِمْ، و ـــ: فَضَلات المال الزَّائدة عن الحاجة:

ليس العَطاءُ من الفُضولِ سماحَةً
حتى تجودَ وما لديكَ قليلُ

والفُضول عند الأَطِبّاء: ما يخرجُ من البَدَنِ خروجاً طبيعِيّاً كالبول والعرق والرِّيقِ والدَّمْعِ.
وحِلْفُ الفُضُول: حِلْفٌ بين قبائلَ من قريشٍ تَعاهَدُوا على ألّا يَجِدُوا بِمَكَّةَ مَظْلُوماً من أَهْلِها أو من غيرهم إلّا كانوا على مَنْ ظَلَمَه حتى تُرَدَّ مَظْلَمَتُهُ.
الفُضولِيّ: الذي يَشْتَغِل بما لا يَعْنِيه.
الفاضِلُ: صاحِبُ الفَضْلِ والفَضِيلَة. (ج) فُضَلاء، وهي فاضِلَةٌ. و ـــ: الباقي زائداً على الحاجَةِ.
المِفْضَل والمِفْضال: السَّمْحُ ذُو الفَضْلِ. وهي مِفْضالَةٌ؛ أي: ذاتُ فَضْلٍ، سَمْحَةٌ.
الفاضِلَة: النِّعْمَةُ العَظِيمة. (ج) فَواضِلُ. وفَواضِلُ المالِ: غَلَّةُ الأَرضِ وأَلبانُ المواشي وأَصوافُها وأَرباحُ التِّجارَة.
الأَفْضَلُ: الكثيرُ الفَضْلِ. (ج) أَفْضَلُونَ وأَفاضِلُ، وهيَ فُضْلَى. (ج) فُضْلَياتٌ وفُضَلٌ.
أَفْضَلَ عليه: أَحْسَنَ إليه وأَنالَهُ من فَضْلِهِ. و ـــ من الشَّيْء: أَبقَى منه بَقِيَّةً. و ـــ عليه في الحَسَبِ والشَّرَفِ: زاد عليه فيهما.
الإفضال: الإحسانُ.
فَضَّلَه على غيره: جَعَلَ له مَزِيَّةً عليه وحكَمَ له بالفَضْلِ، فهو مُفَضَّلٌ.
فاضَلَهُ مُفاضَلَةً وفِضالاً: فاخَرَهُ في الفَضْلِ. و ـــ بين الشَّيْئَيْنِ: وازَنَ بينَهما ليحكمَ بِفَضْلِ أَحَدِهِما على الآخَرِ.
تَفَضَّلَ عليه: أَحْسَنَ إليه، وأَنالَهُ من فَضْلِهِ. و ـــ: ادَّعَى الفَضْلَ عليه. و ـــ على غَيْرِه: ثَبَتَ له الفضلُ عليه في القَدْرِ والمَنْزِلَةِ. يقال: تَفَضَّلْ، (بصيغة الأَمرِ)؛ أي: أَحْسِنْ إلَيَّ بزيارَتِكَ لي (مو).
تفاضَلَ القومُ: ادَّعَى كُلٌّ منهما الفَضْلَ على صاحِبِه.
اسْتَفْضَلَ من الشَّيْءِ: تَرَكَ منه فَضْلَةً وأَبقى.

فضو

فَضا المكانُ ـُ فَضاءً، وفُضُوّاً: اتَّسَعَ. و ـــ: خَلا. فهو فاضٍ.
الفَضاء: ما اتَّسَعَ من الأَرضِ. و ـــ: الخالي من الأَرْضِ. و ـــ من الدار: ما اتَّسَع من الأَرض أَمامَها. والفضاء: ما بين الكَواكِبِ والنُّجُومِ من مسافاتٍ (مح). (ج) أَفْضِيَةٌ.
أَفْضَى المَكانُ: اتَّسَعَ. و ـــ فلانٌ: خَرَجَ إلى الفَضاءِ. و ـــ فلانٌ إلى فلانٍ: وَصَلَ إليه. و ـــ الأَمرُ به إلى كذا: انتهى. و ـــ إلى فلانٍ بالسِّرِّ: أَعْلَمَهُ به. و ـــ المَكانَ: وَسَّعَهُ.

و ــ أَخْلاهُ. و ــ به: خَرَجَ به إلى الفَضاءِ وبذلك يَخْلُو به.

فطح

فَطِحَ رأْسُهُ أو أَنْفُهُ ـَ فَطَحاً: صارَ عَرِيضاً. فهو أَفْطَحُ؛ أي: عريضٌ، وقَدَمٌ فَطْحاءُ؛ أي: عريضةٌ. (ج) فُطْحٌ.

فَطَّحَ الحديدةَ: عَرَّضَها وسَوّاها.

فطحل

الفِطَحْلُ: الضَّخْمُ المُمْتَلِئُ الجِسْمِ. و ــ السَّيْلُ العظِيمُ. و ــ: الغَزِيرُ العِلْمِ (مو)[1]. (ج) فَطاحِلُ.

فطر

فَطَرَ نابُ البعيرِ ونحوُهُ ـُ فَطْراً، وفُطُوراً: شَقَّ اللَّحمَ وبَرَزَ منه. و ــ الصائِمُ فُطُوراً: أَكَلَ وشَرِبَ. و ــ اللهُ العالَمَ فَطْراً: أَوْجَدَهُ ابتداءً ﴿إِنِّي وَجَّهْتُ وَجْهِيَ للذي فَطَرَ السَّمواتِ والأرضَ[2]﴾. فهو فاطِرٌ. و ــ الشَّيْءَ: شَقَّهُ. و ــ العَجينَ: أَعْجَلَهُ عن الإدراكِ. فهو فَطِيرٌ.

الفَطْرُ: الشَّقُّ. (ج) فُطُورٌ.

الفِطْرُ: الإفْطارُ. وعيدُ الفِطْرِ: العِيدُ الذي يعقُبُ شهرَ رَمضان. وزَكاةُ الفِطْرِ: صَدَقَةٌ واجِبَةٌ يُقَدِّمُها المُسْلِمُ إلى المُحْتاجِينَ بمناسَبَةِ عِيدِ الفِطْرِ.

الفُطْرُ: جنس نبات يُطلَق على طائفةٍ من اللازَهْرِيّات، تنتمي إلى فصائِلَ عديدةٍ، منها ما يُؤْكَلُ، وما هو سامٌّ، وما هو طُفَيْلِيٌّ على النَّباتِ، ومنها الكَمْأَةُ. واحِدَتُه فُطْرَةٌ. (ج) أَفْطارٌ، وفُطُورٌ.

(١) الوسيط. (٢) الأنعام /٧٩/.

الفِطْرَة: الخِلْقَةُ التي خُلِقَ عليها المَوْلُودُ في أَوَّلِ خَلْقِهِ. و ــ: الطَّبِيعَة السَّلِيمَةُ التي لم تُشَبْ بِعَيْبٍ. (ج) فِطَرٌ، وفِطْراتٌ. و ــ: صدَقة الفِطْرِ.

الفِطْرِيّ: المَنْسُوب إلى الفِطْرَةِ، وهو مُقابِلٌ لِلمُكْتَسَبِ.

الفَطُورُ: مايتناولُهُ الصائِمُ لِيُفْطِرَ عليه. و ــ: الطَّعامُ يُتَناول صَباحاً[1].

الفَطِير: كُلُّ ماأُعْجِلَ به قبلَ نُضْجِهِ، وخُبْزٌ فَطِيرٌ: أُنْضِجَ قبلَ أن يَخْتَمِرَ، ورَأْيٌ فَطِيرٌ: خَطَرَ بالبالِ وأُبْدِيَ بلا تَثَبُّتٍ.

الفَطِيرَةُ: رُقاقَةٌ من العَجينِ تُؤْدَمُ بِزُبْدٍ أو نحوِهِ، وتُحْشَى باللحم أو القِشْدَة. ولها أنواعٌ (مو). (ج) فَطائِرُ.

أَفْطَرَ الصّائِمُ: تناوَلَ الطَّعامَ بعد صِيامِه. و ــ فلانٌ: تَناوَلَ وَجْبَةَ الصَّباح (مج). و ــ فلان على كذا: جعلَه فَطُورَهُ.

فَطَّرَ الشَّيْءَ: شَقَّهُ. و ــ الصّائِمَ: جَعَلَهُ يُفْطِرُ. و ــ الرَّجُلَ: قَدَّمَ له ما يُفْطِرُ به.

انْفَطَرَ الشَّيْءُ: انْشَقَّ، ﴿إذا السَّماءُ انْفَطَرَتْ[2]﴾.

تَفَطَّرَ الشَّيْءُ: تَشَقَّقَ أو تَصَدَّعَ. وتَفَطَّرَت الأَرضُ بالنَّباتِ: انشقَّتْ عنه. ويقال: تَفَطَّرَتِ اليَدُ أو القَدَمُ.

فطس

فَطَسَ ـِ فَطْساً، وفُطُوساً: ماتَ من غير عِلَّةٍ ظاهِرَةٍ.

فَطِسَ ـَ فَطَساً: انخفضَتْ قَصَبَةُ أَنْفِهِ

(١) الوجيز. (٢) الانفطار الآية الأولى.

وانتشرت . فهو أَفْطَسُ. وهي فَطْساءُ. (ج) فُطْسٌ .

الفَطَسَة : عِرَضُ قَصَبَةِ الأَنْفِ وانْخِفاضُها .

الفِطِّيس : المِطْرَقَةُ العَظيمةُ و ــ : الفَأْسُ . (ج) فَطاطِيسُ .

الفِطِّيسَةُ من الخِنْزير : أَنْفُه وما والاهُ .

فَطَّسَهُ : أماتَهُ .

فطم

فَطَمَتِ المُرْضِعُ الرَّضِيعَ ــِ فَطْماً :فَصَلَتْهُ عن الرَّضاعِ ، فهي فاطِمٌ ،وفاطِمَةٌ ، والصَّغيرُ مَفْطُومٌ وفَطيمٌ . وفَطَمَ فلاناً عن عادَتِه : قَطَعَهُ عنها .

الفِطام : قَطْعُ الوَلَدِ عن الرَّضاعِ .

الدَّولَةُ **الفاطِمِيَّةُ** . دولة يَنْتَسِبُ خُلَفاؤها إلى السَّيِّدَة فاطِمة الزَّهراء ، أُسِّسَت في المغرب سنة ٢٩٧ هـ ، وانتقل مركزها إلى مصر سنة ٣٥٩ هـ . ودام سلطانها إلى سنة ٥٦٧ هـ . ومن أهم آثارها مدينة القاهرة ، والجامع الأَزْهَر . والفَواطِمُ : خُلَفاءُ الدَّولَةِ الفاطِمِيَّةِ .

الفُطَمَ الصَّبِيُّ : فُطِمَ . و ــ فلانٌ عن الشَّيْءِ : انْصَرَفَ عنه وانتهى .

فطن

فَطِنَ ــَ فَطَناً ، وفِطْنَةً ، وفَطانَةً : صار ذا فِطْنَةٍ و ــ للأَمرِ ، وبه ، وإليه : تَنَبَّهَ له . فهو فاطِنٌ ، وفَطِينٌ ، وفَطِنٌ .

فَطُنَ ــُ فَطانَةً : صارت الفَطانَةُ سَجِيَّةً له ، فهو فَطِنٌ .

الفَطانَةُ : جَوْدَةُ اسْتِعْدادِ الذِّهْنِ لِلفَهْمِ والإدْراكِ .

الفِطْنَةُ : الفَطانَةُ ، و ــ : الحِذْق والمَهارَةُ . (ج) فِطَنٌ .

فَطَّنَ المعلِّمُ التِّلميذَ : ثَقَّفَهُ لِيُكْسِبَهُ الفِطْنَةَ . وفَطَّنَهُ للأمر ،وبه ، وإليه : جعلَه يفطَن له وفَهَّمه إيّاهُ .

تَفَطَّنَ لكلامِه : تَفَهَّمَهُ .

فظظ

فَظِظْتَ ــَ فَظاظَةً : صِرْتَ فَظّاً .

الفَظُّ : الجافي السَّيِّئُ الخُلُق الخَشِن الكلام . (ج) أَفْظاظٌ .

فظع

فَظُعَ الأَمْرُ ــُ فَظاعَةً : اشْتَدَّتْ شَناعَتُهُ وجاوزَ الحَدَّ في القُبْحِ . فهو فَظِيع ؛ أي : شديد شنيعٌ جاوزَ المِقدار .

أَفْظَعَ الأَمْرُ : اشتدَّت شَناعَتُهُ . فهو مُفْظِعٌ .

وأَفْظَعَهُ : أَوْقَعَهُ في أمرٍ فظيع . و ــ الأَمْرُ فلاناً : هالَهُ .

أَفْظَعَ الرَّجُلُ : نَزَلَ به أَمرٌ فَظِيعٌ .

فَظَّعَ الأَمْرَ : صَيَّرَهُ فَظيعاً ، وبالَغَ فيه[1] .

اسْتَفْظَعَ الأَمْرَ : وجده فَظيعاً .

فعل

فَعَلَ ــَ فَعْلاً : عَمِلَ . والاسمُ منه الفِعْلُ . و ــ الشَّيْءَ فَعْلاً ، وفَعالاً : عَمِلَهُ وصَنَعَهُ . فهو فاعِلٌ .

الفِعْلُ : العَمَلُ . (ج) فِعالٌ ، وأَفْعالٌ . و(جج) أَفاعِيلُ .

والفِعْلُ المُنْعَكِسُ : حَرَكَةٌ يقومُ بها عُضْوٌ حَرَكِيٌّ أو غُدِّيٌّ رَدّاً على تنبيه حِسِّيٍّ مَوْضِعِيٍّ .

الفِعْلِيُّ : ما يُوجَدُ فِعْلاً .

(١) استعمل هذا البناء التبريزي في شرح المُفَضَّلِيّات ج١/٢١٧/.

الفَعْلَةُ: المَرَّةُ الواحِدةُ من (فعل). يقال كانت منه فَعْلَةٌ حَسَنَةٌ أو قبيحةٌ ﴿ وفَعَلْتَ فَعْلَتَكَ التي فَعَلْتَ وأنت من الكافرين[1] ﴾. (ج) فَعَلات.

الفَعِلَةُ: العادَةُ.

الفَعالُ: الفِعْلُ الحسن من الجودُ والكرم وغير ذلك. وقيل يكون في الخير والشَّرّ. يقال: هو حَسَنُ الفَعال، أو قبيحُ الفَعال.

الفِعال: جمع فِعْل: الفِعْلُ إذا كان من فاعِلَيْنِ

الفَعَلَةُ: عَمَلَةُ الحَفْرِ والطِّين ونحوهما جمع فاعِل.

الأُفْعُولَةُ: الأمْرُ العجيب يُسْتَنْكَرُ. (ج) أفاعِيلُ. يقال: (فَعَلَ الأفاعِيلَ)؛ أي: أتى بالأعاجيب من فِعْلِهِ.

الفاعِلُ: القائم بالشَّيْءِ ﴿ ولا تقولَنَّ لِشَيءٍ إنّي فاعِلٌ ذلك غَداً إلّا أنْ يَشاءَ اللهُ[2] ﴾. و ــ: العامِلُ القادِرُ. (ج) فَعَلَةٌ، وفاعِلُونَ.

الفاعِلِيَّةُ: مقدرةُ الشَّيْءِ على التَّأثير (مج).

المُفاعِلُ الذَّرِّيُّ: جهاز تَتَحَوَّلُ فيه المادَّةُ إلى طاقَةٍ بانشطارِ نَوى ذَرّات اليورانيوم انْشطاراً مُتَسَلْسِلاً يَسْتَمِرُّ تلقائياً. (مج).

انْفَعَلَ بكذا: تأثَّرَ به.

افْتَعَلَ الشَّيْءَ: اختلقه وابتدعه. و ــ الخَطَّ: زَوَّرَهُ. يقال: افتعل عليه زُوراً وكَذِباً؛ أي: اخْتَلَقَهُ.

المُفْتَعَلُ: المُتَصَنَّعُ المُتَكَلَّفُ. و ــ: كُلُّ شيءٍ يُسَوَّى على غير مثالٍ تَقَدَّمَهُ. ويقال: جاء فلانٌ بالمُفْتَعَلِ؛ أي: بالأمرِ العظيم.

تَفاعَلا: أثَّرَ كُلٌّ منهما في الآخَرِ.

التَّفاعُلُ الكيماوِيُّ: تَغييرٌ كيماويٌّ يحدث في المادَّةِ بالحرارة أو بالكهرباء أو ماشابههما. و ــ أن تُؤَثِّرَ مادَّةٌ في مادَّةٍ أُخرى فتُغَيِّرَ تركيبها الكيماويّ

(١) الشعراء الآية / ١٩ /.
(٢) الكهف الآية / ٢٣ /.

فعم

فَعَمَ الإناءَ ـَ فَعْماً: مَلأَه وبالَغَ في مَلْئِهِ. فالإناءُ مَفْعُومٌ.

فَعُمَ السّاعِدُ أو الإناءُ ـُ فَعامَةً، وفُعُومةً: امتلأ. فهو فَعْمٌ. وفَعُمَت المرأةُ: استوى خَلْقُها وغلظ ساقُها: فهي فَعْمَةٌ.

أَفْعَمَ الإناءَ: مَلأَهُ وأتَمَّ مَلْأَهُ. و ــ المِسْكُ البيتَ: طَيَّبَهُ ومَلأَه بريحِهِ. فهو مُفْعَمٌ. وسَيْلٌ مُفْعَمٌ: مالِئٌ. وسِقاءٌ مُفْعَمٌ: مملوءٌ. و ــ الرَّجُلَ: أغْضَبَهُ.

فَعَّمَ الإناءَ: مَلأَهُ.

فعو ــ فعي

الأُفعَى (مؤ، وتُذَكَّر): حَيَّةٌ خبيثة وهي أنواعٌ كثيرةٌ. (ج) أفاعٍ.

الأُفْعُوانُ: ذَكَر الأفاعي.

أرضٌ **مَفْعاةٌ**: كثيرةُ الأفاعي.

فغر

فَغَرَ فاهُ ـَ فَغْراً: فَتَحَهُ.

انْفَغَرَ الفَمُ: انْفَتَحَ. و ــ النَّوْرُ: تَفَتَّحَ.

فغغ

فَغَّتِ الرّائِحَةُ ـُ فَغَّةً: فاحَت.

فغم

فَغَمَ الوردُ ـَ فُغُوماً: تَفَتَّحَ. وفَغَمت الرّائحةُ أنْفَهُ: مَلأَتْهُ. وفَغَمت الرّائحةُ زُكامَ المزكومِ: فَتَحَتْهُ.

فغو

فَغا الشَّجرُ ـُ فَغْواً: تَفَتَّحَ نَوْرُهُ.

الفاغِيَة : نَوْرُ الحِنّاء . و ـــ : نَوْرُ كُلِّ نَبْتٍ ذي رائِحَةٍ طَيِّبَة . و ـــ : الرّائحة الطَّيِّبَة .

فقأ

فَقَأَ العَيْنَ ونَحْوَها ـَ فَقْئاً : شَقَّها فخرج ما فيها (بَخَصَهَا) . ويقال : فَقَأَ الدُّمَّلَ ؛ أي : شَقَّهُ لِيُخْرِجَ ما فيه .

فَقَّأَ العينَ ونحوَها تَفْقِئَةً : فَقَأَها .

انْفَقَأَ : انْشَقَّ .

تَفَقَّأَ النَّباتُ : تَفَتَّحَ وظَهَرَ نَوْرُه أو ثَمَرُهُ ، وتَفَقَّأَتِ السَّحابَةُ عن مائِها : تَشَقَّقَتْ وأَرْسَلَتْ ماءَها . ويقال : تَفَقَّأَ الدُّمَّلُ .

فقد

فَقَدَهُ ـِ فَقْداً ، وفِقْداناً ، وفُقُوداً : غابَ عنه وعَدِمَه بعد وجُودِه . فهو فاقِدٌ . والمفعُولُ فَقِيدٌ ، ومَفْقُودٌ . و ـــ المالَ أو الصَّديقَ : خَسِرَهُ ، ويقال : فقَدت المرأةُ زَوْجَها .

الفاقِد من النِّساء : التي ماتَ زَوْجُها أو وَلَدُها أو حَمِيمُها .

الفَقِيد : المَفْقُود . يقال : ماتَ فلانٌ غيرَ فَقِيدٍ ؛ أي : غير مُكْتَرَثٍ لِفَقْدِهِ .

أَفْقَدَهُ الشَّيْءَ : جَعَلَه يَفْقِدُهُ .

افْتَقَدَ الشَّيْءَ : فَقَدَه ، أو طَلَبَهُ عند غَيْبَتِه . قال أبو فِراس الحمدانيُّ :

سيذكُرُني قَوْمي إذا جَدَّ جِدُّهُمْ
وفي اللَّيْلَةِ الظَّلْماءِ يُفْتَقَدُ البَدْرُ

تَفَقَّدَ الشَّيْءَ : تَطَلَّبَهُ عند غَيْبَتِه . و ـــ أحوالَ القومِ : دَقَّقَ النَّظَرَ فيها ليعرِفها حَقَّ المَعْرِفَةِ[1] .

(١) الوسيط .

فقر

فَقَرَتْهُ الدّاهِيَةُ ـُ فَقْراً : كَسَرَتْ فَقارَ ظَهْرِهِ (أي نزلت به شديدةً) .

فَقِرَ ـَ فَقَراً : قَلَّ مالُه واحتاجَ . و ـــ : اشتكى فَقارَهُ من كَسْرٍ أو مَرَضٍ .

فَقُرَ ـُ فَقْراً ، وفُقْراً : صارَ فقيراً . (ج) فُقَراء . وهي فقيرة . (ج) فقائِرُ[1] ، وفُقَراءُ .

الفَقْرُ : ضِدّ الغِنَى . و ـــ : حالَةُ من لا تكفيه مواردُهُ . و ـــ : العَوَزُ والحاجَةُ والهَمُّ .

فَقْرُ الدَّمِ : نَقْصٌ بالدَّمِ واضْطرابٌ في تكوينه يَصْحَبُهُ شُحوبٌ وخَفَقانٌ (مو) .

الفَقِرُ : الذي يَشْتَكي فَقارَهُ . و ـــ : الكَسِيرُ الفَقار .

الفَقِير : المَكسور فَقار الظَّهْرِ . و ـــ : المحتاج الذي لا يَمْلِكُ إلّا أَقَلَّ القُوتِ . (ج) فُقَراءُ .

الفَقارَةُ : واحِدَةُ فَقارِ الظَّهرِ والرَّقبة ، وهي خرزاتٌ مُنَضَّدَة بعضُها فوقَ بعضٍ وفيها النُّخاعُ الشَّوكِيُّ ، وتتفرَّع خلالَها الأعصابُ الشَّوكِيَّةُ . عددها في الإنسان ثلاثٌ وثلاثون فَقارَة : منها سبعٌ رقبية ، واثنتا عشرة ظهريَّة وخمس قطنية ، وخمس عَجُزيَّة ملتحمة ، وأربع عُصْعُصِيَّة ملتحمة . وجمع الفَقارَة فَقارٌ . الفِقْرَةُ والفَقْرَةُ : الفَقارَةُ . (ج) فِقَرٌ ، وفِقْراتٌ ، وفِقِراتٌ ، وفِقَراتٌ .

الفِقْرَة : جُزْءٌ من موضوعٍ نَصٌّ . و ـــ : معنى مستقلّ مما تشتمل عليه المادّةُ في القانون (مح) . (ج) فِقَرٌ وفِقْراتٌ وفِقَراتٌ ، وفِقِراتٌ .

المَفاقِر : وُجُوهُ الفَقْرِ وأشكالُه (لا واحِدَ لها) ، أو جمع فَقْر على غيرِ قياس . يقال : سَدَّ اللَّهُ مَفاقِرَهُ ؛ أي : أَغْناهُ ، وسَدَّ وُجُوهَ فَقْرِهِ .

الفاقِرَةُ : الدّاهِيَةُ .

(١) المتن .

أفقَرَ الظَّهْرُ : قَوِيَ فَقارُهُ . و ــ : اللَّهُ فُلاناً : جَعلَه فَقِيراً .

افْتَقَرَ : صارَ فقيراً . و ــ إلى الأَمْرِ : احتاج إليه .

تَفاقَرَ : تَظاهَرَ بالفَقْرِ .

فقس

فَقَسَ الطّائِرُ بَيْضَتَهُ ـِ فَقْساً : كَسَرَها لِيُخْرِجَ الفَرْخَ أو أخرجَ ما فيها أو أفسدها .

فقش

فَقَشَ البَيْضَةَ ـِ فَقْشاً : كَسَرها بيده لِيُخْرِجَ ما فيها .

فقص

فَقَصَ الطائِرُ بَيْضَتَهُ ـِ فَقْصاً : كَسَرَها لِيُخْرِجَ الفَرْخَ .

الفَقُّوصُ : القِثاء البَرِّيُّ .

فقط [قَطّ]

فَقَطْ : بمعنى فَحَسْبُ ، وتقترن بالعدد حتى لا يُزادَ عليه فتكون بمعنى لا غير . يقال : سافَرَ مَرَّةً فقط ؛ أي : مَرَّةً لا غَيْر .

فَقَّطَ الحسابَ : كتَب عليه (فقطْ) بعد تعيين مقداره حتى لا يُزادَ عليه (مو) .

فقع

فَقَعَ لونُهُ ـَ فَقْعاً ،وفُقُوعاً : صَفا ونَصَعَ ، ويَغْلِبُ في اللَّوْنِ الأَصْفَرِ . فهو فاقِعٌ . و ــ الرَّجُلُ : ماتَ من الحَرِّ . و ــ فلانٌ الشَّيْءَ : شَقَّهُ .

الفاقِعُ : الخالِصُ الصافي من الأَلوانِ وأَكثرُ ما يُوصَفُ به الأَصْفَر . (ج) فَواقِعُ .

الفاقِعَةُ : مؤنَّث الفاقِع ، و ــ : النّازِلَة المُفَجِّعَة والدّاهِيَة . (ج) فَواقِعُ .

الفَقْع و الفِقْع : نوعٌ من الكمأةِ رَدِيءٌ أبيض رِخْوٌ .

الفُقّاعَةُ : واحِدَةُ الفَقاقيع ، وهي نُفّاخاتٌ تَطْفُو على سطح السّائِلِ والشَّرابِ عند المزج تَنْفَقِئُ سريعاً . (ج) فَقاقِيعُ .

فَقَّعَ الرَّجُلُ : تَشَدَّقَ وجاء بكلامٍ لا معنى له . و ــ أصابِعَه : فَرْقَعَها وجَعَلها تُصَوِّتُ . و ــ الجِلْدَ المدبوغَ : لَوَّنَهُ بِلَوْنٍ فاقِعٍ . و ــ ورقَةَ الوَرْدِ : ضَرَبها بِكفِّه فانْشَقَّتْ وسُمِعَ لها صَوْتٌ . و ــ الشَّيءَ المنفوخَ : ضَرَبَه بِكَفِّه فانْشَقَّ وصَوَّتَ .

انْفَقَعَ الشَّيْءُ : انْشَقَّ .

تَفَقَّعَت الوَرَقَةُ : تَمَزَّقَتْ مُحْدِثَةً صَوْتاً من أَثَرِ ضَرْبِها بالكَفِّ . و ــ الأَصابِعُ : صَوَّتَتْ مفاصِلُها حين غَمْزِها .

فقم

فَقِمَ الرَّجُلُ ـَ فَقَماً .وفَقْماً : طالَ أَحَدُ فَكَّيْهِ ، وقَصُرَ الآخَرُ ، فلا يتطابَقانِ إذا أَقْفَلَ فاهُ . فهو أَفْقَمُ وهي فَقْماءُ . (ج) فُقْمٌ . و ــ فلانٌ : اتَّخَمَ . و ــ الأَمْرُ : اشْتَدَّ ولم يَجْرِ على استواءٍ .

فَقُمَ الأَمرُ ــُ فَقامَةً : عَظُمَ ، واسْتَفْحَلَ شَرُّهُ .

الفَقْم و الفُقْم : الفَكُّ ، وهُما فُقْمانِ . و ــ : طَرَفُ خَطْمِ الكَلْبِ ونحوِه .

الفُقْمَة : عِجْلُ البَحْرِ : جِنسُ حيوانات لبونة مائِيَّة . أنواعُه عديدة معظَمُها يعيش في بِحار البلاد الشّمالِيَّة ، أجسامُها كبيرةُ القَدِّ ضخمةٌ ، رؤوسُها غليظة ، أعناقُها وقوائِمُها قصيرةٌ ، قوتُها الأَسماكُ والقشريات والرخويات . تُصادُ من أجل جلودِها وزيتِها[1] .

(١) الموسوعة في علوم الطبيعة .

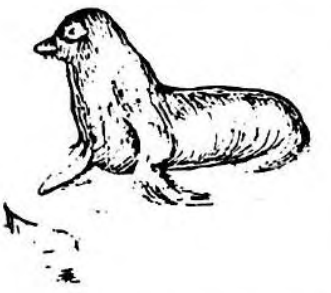

(الفقمة)

تفاقَمَ الأمرُ : عَظُم واسْتَفْحَل شَرُّهُ. يقال : فيه صَدْعٌ مُتفاقِمٌ .

فقه

فَقَهَ فلاناً ـُ فَقْهاً : غَلَبَهُ في العِلْمِ .

فَقِهَ ـَ فِقْهاً ، وفَقَهاً : عَلِمَ وفَهِمَ . و ـــ الشَّيْءَ فِقْهاً : عَلِمَهُ . و ـــ عنه : فَهِمَ . فهو فَقِيهٌ .

فَقُهَ ـُ فَقَاهَةً : صارَ الفِقْهُ نَعْتاً له وسَجِيَّةً . فهو فقيه . (ج) فُقَهاءُ . وهي فَقِيهَةٌ (ج) فَقائِهُ .

الفِقْهُ : العِلْمُ بالشَّيْءِ والفَهْمُ له ، والفِطْنَةُ ، وغُلِّبَ على عِلْمِ الدِّينِ .

الفَقاهَة : الفِقْهُ والفِطْنَة .

الفَقِيه : العالِمُ بالشَّيْءِ . و ـــ : الرّاسِخُ في عِلْمِ الفِقْهِ وأُصول الشَّريعة وأحكامِها ، ومن كان شديدَ الفَهْم . (ج) فُقَهاءُ .

أَفْقَهَهُ : عَلَّمَه وأَفْهَمَهُ . و ـــ الأمرَ : فَهَّمَهُ إيّاهُ .

فَقَّهَهُ : عَلَّمَهُ وأَفْهَمَهُ . و ـــ : صَيَّرَهُ فَقِيهاً . وفَقَّهَهُ الأمرَ : أَعْلَمَهُ إيّاهُ .

تَفَقَّهَ : صارَ فَقِيهاً ، تَعَلَّمَ الفِقْهَ . وتعاطاه . و ـــ الأمرَ : تَفَهَّمَهُ وتَفَطَّنَهُ . ويقال : تَفَقَّهَ فيه .

فكر

فَكَرَ ـِ فَكْراً ، وفِكْراً : تأمَّلَ بنظرٍ ورَوِيَّةٍ في الشَّيْءِ . و ـــ فيه : أَعْمَلَ النَّظَرَ فيه وتأمَّلَهُ .

الفِكْر : إعمالُ العَقْلِ في الأشْياءِ للوُصُولِ إلى مَعْرِفَتِها . و ـــ : ما يخطِرُ بالقلب من المَعانِي . يقال : لي في الأمْرِ فِكْرٌ ؛ أي : نَظَرٌ ورَوِيَّةٌ ، وما لي في الأمْرِ فِكْرٌ ؛ أي : ما لي فيه حاجَةٌ . (ج) أفكارٌ .

الفِكْرَة : الصُّورَةُ الذِّهْنِيَّةُ لأمرٍ ما . (ج) فِكَرٌ .

أَفْكَرَ في الأمْرِ : فَكَرَ فيه . فهو مُفْكِرٌ .

فَكَّرَ في الأمرِ : أَعْمَلَ العَقْلَ فيه وتأمَّلَهُ . و ـــ في المُشْكِلَةِ : أعملَ عقلَه فيها ليتوصَّلَ إلى حَلِّها . فهو مُفَكِّرٌ . و ـــ فلاناً بالأمرِ : أخطره ببالِه (مح)[1] .

التَّفْكِير : إعمالُ العَقْلِ في مُشْكِلَةٍ للتَّوصُّلِ إلى حَلِّها .

المُفَكِّرَةُ : دفتر صغير يُقَيَّدُ فيه ما يُرادُ تَذَكُّرُهُ (مح)[2] .

تَفَكَّرَ في الأمْرِ : أَعْمَلَ فيه عَقْلَه وتأمَّلَهُ .

التَّفَكُّرُ : التَّأمُّلُ .

فكك

فَكَّ الآلَةَ ونحوَها ـُ فَكّاً : فَصَلَ أَجْزاءَها . و ـــ العُقْدَةَ : حَلَّها . و ـــ الختمَ : فَضَّهُ وكَسَرَهُ . و ـــ العَظْمَ : أزالَه عن مَفْصِلِهِ . و ـــ إدغامَ الحَرْفَيْنِ : خَلَّصَ أَحَدَهُما من الآخر نحو (لا تَمْرُرْ) في (لا تَمُرَّ) . و ـــ الأسيرَ فَكّاً وفَكاكاً : أَطْلَقَ سَراحَه وحَرَّرَه . و ـــ العَبْدَ : أَعْتَقَهُ . و ـــ الرَّهْنَ فَكّاً ، وفُكُوكاً : خَلَّصَه من يدِ المُرْتَهِنِ .

فَكَّ المَفْصِلُ ـَ فَكَكاً : اسْتَرْخَى وضَعُفَ . و ـــ الفَكُّ : انْكَسَرَ أو زاحَ عن مَرْكَزِهِ . و ـــ الرَّجُلُ فَكَّةً : اسْتَرْخَى وضَعُفَتْ شَخْصِيَّتُهُ فهو أَفَكُّ ، وهي فَكّاء .

---

(١) و (٢) الوسيط .

الفَكُّ (مذ): عَظْمُ الحَنَكِ الذي عليه الأَسْنانُ وهما فَكّانِ: أَعْلى، وأَسْفَلُ. (ج) فُكُوكٌ. يُقال: مَقْتَلُ الرَّجُلِ بين فَكَّيْهِ؛ أي: لِسانِهِ، ومايَنْطِقُ به.

والفَكُّ في اليَدِ: دُونَ الكَسْرِ، وفَكُّ الرَّقَبَة: تحريرُ العَبْدِ أو الأَمَة.

الفِكاكُ: ما يُفَكُّ به الرَّهْنُ أو الأَسيرُ ونحوهما من مالٍ وسِواه.

الأَفَكُّ: المكسور الفَكِّ، و ــ: الذي انفرجَ مَنْكِبُهُ عن مفصِلِه استرخاءً وضَعْفاً. وهي فَكّاءُ. (ج) فُكٌّ.

المِفَكُّ: آلَةٌ تُفَكُّ بها المساميرُ اللَّوْلَبِيَّةُ ونحوُها. (ج) مَفاكُّ (مح).

أَفَكَّ الغَزالُ من الحِبالَةِ: وقَعَ فيها ثم انْفَلَتَ.

فَكَّكَ الآلَةَ: فَصَلَ أَجزاءَها بعضَها عن بَعْضٍ.

انْفَكَّ الشَّيْءُ من الشَّيْءِ: افترق وانْفَصَلَ بعد مُلازَمَةٍ والتِحامٍ. و ــ عَظْمُ المَفْصِلِ: زالَ عن مَوْضِعِهِ. و ــ فلانٌ من الشَّيْءِ: انْتَهى منه. يقال: انْفَكَّ من العَمَلِ. وانفكَّت العُقْدَةُ: انْحَلَّت. و ــ القَدَمُ: انْخَلَعَتْ. يُقال: انْفَكَّتْ رَقَبَتُهُ من الرِّقِّ. ويُقال: ما انْفَكَّ فلانٌ قائماً؛ أي: ما زال قائماً (من أَخوات كان مُلازِمٌ لِلنَّفْيِ). وما انْفَكَكْتُ أَذْكُرُك؛ أي: ما زِلْتُ أَذْكُرُكَ.

افْتَكَّ الرَّهْنَ من يَدِ المُرْتَهِن: خَلَّصَهُ.

تَفَكَّكَ الشَّيْءُ: انْفَكَّتْ بعضُ أَجْزائِهِ عن بَعْضٍ. و ــ المُخَنَّثُ: مَشَى مِشْيَةَ خَلاعَةٍ واضطراب. وتَفَكَّكَتْ شَخْصِيَّةُ فلانٍ: ضَعُفَتْ.

فكه

فَكِهَ الرَّجُلُ ــَ فَكَهاً، وفَكاهَةً: كانَ طَيِّبَ النَّفْسِ مَزّاحاً ضَحُوكاً، أو يُحَدِّثُ أصحابَه فيُضْحِكُهُمْ. فهو فَكِهٌ. وهي فَكِهَةٌ. و ــ منه: تَعَجَّبَ.

الفُكاهَةُ: المِزاحُ، والدُّعابَةُ، وما يُتَمَتَّعُ به من طُرَفِ الكَلامِ. (ج) فُكاهات.

الأُفْكُوهَةُ: الأُعْجُوبَةُ. (ج) أَفاكِيهُ.

الفاكِهُ من الرِّجال: النّاعِمُ العيشِ. ﴿إنَّ أصحابَ الجَنَّةِ اليومَ في شُغُلٍ فاكِهُونَ[1]﴾.

الفَكِهُ: الفاكِهُ. و ــ: الطَّيِّبُ النَّفْسِ الضَّحُوك الذي يُكثِرُ من الدُّعابَة.

الأَفْكَه: يُقال هو من أَفْكَهِ النّاسِ؛ أي: من أكثرِهم مَزْحاً وفُكاهَةً.

الفاكِهَةُ: الثِّمارُ اللذيذةُ. و ــ: الحَلْواء. (ج) فَواكِهُ. وفاكِهَةُ الشِّتاء: النّار.

الفاكِهِيّ و الفاكِهانِيّ: بائِعُ الفاكِهَةِ.

فَكَّهَ القومَ: أَطْعَمَهُم الفاكِهَة أو أَتاهم بها. و ــ الأَحبابَ بِمُلَحِ الكلامِ: أَطْرَفَهُم بها.

فاكَهَهُ: مازَحَهُ.

المُفاكَهَةُ: المُمازَحَةُ.

تَفَكَّهَ: أَكَلَ الفاكِهَةَ و ــ: تعاطى الفُكاهَةَ. و ــ بالشَّيْء: تَمَتَّعَ به وتَلَذَّذَ. و ــ منه: تَعَجَّبَ. و ــ بفلانٍ: اغتابه ونال منه.

تَفاكَهَ القومُ: تَمازَحُوا بالفُكاهات والنَّوادِر.

فلت

فَلَتَ الشَّيْءُ ــِ فَلْتاً: تَخَلَّصَ فهو فالِتٌ. و ــ السَّجِينَ: أَطْلَقَهُ وخَلَّصَهُ.

الفَلْتَةُ ــ يقال: خَرَجَ الرَّجُلُ فَلْتَةً؛ أي: بَغْتَةً، وحدث الأَمْرُ فَلْتَةً؛ أي: فَجْأَةً بلا رَوِيَّةٍ. (ج) فَلَتاتٌ.

وفَلَتاتُ اللِّسانِ: هَفَواتُه وزَلّاتُه.

(١) سورة يس الآية / ٥٥ /.

الفَلُوتُ: الثَّوب الذي لا يَنْضَمُّ طرفاه على صاحبه لِضيقه، أو لا يثبت عليه لِليِنِهِ.

أَفْلَتَ منه: نجا وتَخَلَّصَ. و ــ الشَّيْءَ: أَطْلَقَهُ وخَلَّصَهُ.

فَلَّتَهُ: أَفْلَتَهُ.

انْفَلَتَ: خَرَجَ بِسُرْعَةٍ. و ــ الرَّجُلُ: نجا وتَخَلَّصَ.

تَفَلَّتَ الطَّائِرُ من الصَّائِدِ: تَخَلَّصَ فجأةً. و ــ عليه: تعرَّضَ له فجأةً وهجَمَ.

فلج

فَلَجَ الشَّيْءَ ـُ فَلْجاً: شَقَّهُ نِصْفَيْنِ. و ــ الحَرّاثُ الأَرضَ: شَقَّها وقَلَبَها للزِّراعَة. و ــ الطَّعامَ ونحوه بينهم: قَسَّمَهُ.

فَلِجَ الرَّجُلُ ـَ فَلَجاً، وفَلَجَةً: تباعَدَ ما بينَ قَدَمَيْه أو يَدَيْه أو أَسْنانِهِ خِلْقَةً. يُقال: فَلِجَ ثَغْرُهُ، وفَلِجَتْ أسنانُه. فهو أَفْلَجُ. وهي فَلْجاءُ. (ج) فُلْجٌ.

فُلِجَ الرَّجُلُ: أُصِيبَ بالفالِجِ. فهو مَفْلُوجٌ. (ج) مَفالِيجُ.

الفَلَجُ: تباعُدُ ما بين الأَسْنانِ، أو القَدَمَيْنِ أو اليَدَيْنِ. و ــ: النَّهْرُ الصَّغير والقَمَر.

الفِلْجُ من كُلِّ شيءٍ: نِصفُه، و ــ من النّاسِ: الصِّنْفُ منهم.

الفُلُج: القَناةُ تروي البستان كُلَّه. (ج) فُلْجانٌ.

الفَلُّوجَة: الأَرض التي أُصْلِحَتْ للزَّرْعِ. (ج) فَلالِيجُ.

الفالِج: شَلَلٌ يُصِيبُ أَحَدَ شِقَّي البَدَنِ ورُبَّما كان في الشِّقَّيْنِ ويحدثُ بَغْتَةً فيُبْطِلُ إحساس الشِّقِّ وحركته. والفالِج: الجَمَلُ الضَّخْمُ ذو السَّنامَيْنِ (ج) فوالِجُ.

أَفْلَجَهُ على خَصْمِهِ: غَلَّبَهُ عليه ونَصَرَهُ. و أَفلَجَ اللَّهُ حُجَّتَهُ: أَظْهَرَها وأَثْبَتَها.

فَلَّجَ الطَّعامَ ونحوه بينهم: قَسَّمَه. و ــ الأَمْرَ: نَظَرَ فيه وتأَمَّلَهُ.

ورجل مُفَلَّجُ الأَسنانِ؛ أي: مُنْفَرِجُها، وهو نقيض المُتَراصّ الأَسنانِ.

انْفَلَجَ الصُّبْحُ: انْبَلَجَ.

تَفَلَّجَتْ قَدَمُهُ: تَشَقَّقَتْ. و ــ الأَسنانُ ونحوُها: تَباعَدَ ما بَيْنَها.

فلح

فَلَحَ الرَّجُلُ ـَ فَلاحاً: ظَفِرَ بما أَرادَ. و ــ الشَّيْءَ فَلْحاً: شَقَّهُ. (إنَّ الحديدَ بالحَديد يُفْلَحُ)؛ أي: يُشَقُّ ويُقْطَعُ. و ــ الأَرضَ: شَقَّها للزِّراعَةِ.

فَلِحَ ـَ فَلَحاً: انْشَقَّتْ شَفَتُهُ السُّفْلَى. ويُقال: فَلِحَتْ شَفَتُهُ. فهو أَفْلَحُ. وهي فَلْحاءُ. (ج) فُلْحٌ.

الفَلْح: الشَّقُّ. (ج) فُلُوحٌ. يقال: في رِجْلِهِ فُلُوحٌ.

الفَلَحُ: تَشَقُّقٌ في الشَّفَةِ السُّفْلَى.

الفَلَحُ و الفَلاحُ: النَّجاةُ والفَوْزُ بما يُسَرُّ به، وفيه صلاحُ الحالِ، والبقاءُ في الخير والنَّعيم. و(حَيَّ على الفَلاح)؛ أي: هَلُمُّوا إلى طريق النَّجاةِ والفَوْز.

الفِلاحَة: القِيامُ بشُؤون الأَرْضِ الزِّراعِيَّة من حَرْثٍ وزَرْعٍ وَرَيٍّ ونحو ذلك.

الفَلّاحُ: الزَّرّاعُ. و ــ: مُحْتَرِفُ الفِلاحَة. (ج) فلّاحُونَ.

أَفْلَحَ الرَّجُلُ: ظَفِرَ بما يُريد فهو مُفْلِحٌ. و ــ: نَجَح في سَعْيِه وفازَ بنعيم الآخِرَة ﴿ قد أَفْلَحَ من زَكّاها[1] ﴾.

اسْتَفْلَحَ: صار فَلّاحاً (مو). و ــ بأمرِه: فازَ. و ــ به: طَلَبَ الفلاحَ به.

فلذ

فَلَذَ الشَّيْءَ ــِ فَلْذاً: قَطَعَهُ. و ــ له من مالِهِ: أعطاهُ منه شيئاً.

الفِلْذَة: القِطْعَةُ من الكَبِدِ أو اللَّحْم أو الذَّهَبِ أو الفِضَّة وغير ذلك. (ج) فِلَذٌ، وأَفْلاذٌ.
وأَفْلاذُ الأَكْبادِ: الأَوْلاد، **وأَفْلاذُ الأَرضِ**: كُنُوزُها.

الفُولاذ (مج): حديد يكاد يكون نَقِيّاً، به كمية صغيرةٌ من الفَحْم، وقد يحتوي على شَوائِبَ مثل الكبريت والفوسفور أو عناصرَ تُضفي على المزيج خَواصّ مرغوباً فيها مثل النِّيكل والكروم.

فَلَّذَ اللَّحْمَ وغيرَه: قَطَّعَهُ.

افْتَلَذَ الشَّيْءَ: اقْتَطَعَهُ.

فلز

الفِلِزُّ: اسمٌ للمركّبات المَعْدِنِيَّة، التي توجَد في حالتها الطَّبيعيَّة كالأَكاسيد والكبريتات والكربونات والسِّيليكات.

فلس

الفَلْس: عُمْلَةٌ[2] يُتعامَلُ بها مَضْرُوبَةٌ من غير الذَّهَب والفِضَّة. (ج) فُلُوسٌ وأَفْلُسٌ.
وفُلوسُ السَّمَكِ: ما على جِسْمِهِ من القِشْرِ المستدير.

أَفْلَسَ الرَّجُلُ: لم يبق له مالٌ وأصبح لا يَمْلِكُ فَلْساً. فهو مُفْلِسٌ. (ج) مُفْلِسُون، ومَفالِيسُ.
فَلَّس القاضي فلاناً: حكَم بإفلاسِهِ. وفَلَّسَت النَّفَقاتُ فلاناً: أوقعته في الإفلاس[1].

فلسطين

فِلَسْطين: قُطْرٌ عَرَبِيٌّ شقيق يَقَعُ في جنوب غربيّ بلاد الشام، بين نهر الأُردنّ والبحر المتوسط. عاصمتُه القُدْسُ. يُناضِلُ سُكّان فلسطينَ مع إخوانهم العرب ضدَّ الاستعمار الاستيطانِيّ الصِّهيونِيّ. والنِّسبة إلى فلسطين فِلَسْطِينِيّ.

فلسف

فَلْسَفَ الشَّيْءَ: فَسَّرَهُ تفسيراً فَلْسَفِيّاً (مو). و ــ: عَرَّفَهُ بِعِلَلِهِ وأسبابِه اعتماداً على العَقْلِ.
الفَلْسَفَة: لفظ مشتق من اليونانية ومعناهُ مَحَبَّةُ الحِكْمَةِ. و ــ: دراسةُ المبادئِ الأُولَى وتفسيرُ المعرفة تفسيراً عَقْلِيّاً (مع).
الفَيْلَسُوفُ: العالِمُ الذي يبحثُ عن الأَسباب القُصْوَى والمبادئ الأُولَى للأَشياء، أو المُفكِّر الذي يَتَفَنَّنُ في تفسير الحوادث تفسيراً عَقْلِيّاً[2] (مع).
تَفَلْسَفَ: سَلَكَ طريقَ الفلاسِفَةِ في بُحُوثِهِ. و ــ: تَكَلَّفَ طريقة الفلاسفة دون أن يُحْسِنَها (مو)[3].

(١) الشمس الآية ٩/.
(٢) كانت تُقَدَّرُ بسُدس الدِّرْهَم. وهي تساوي اليوم جزءاً من ألف من الدِّينار في العراق وغيره.

(١) انظر رسالة مفاخر الجواري والغلمان للجاحظ.
(٢) المعجم الفلسفيّ.
(٣) الوسيط.

فلص

أَفْلَصَ الحبلُ من يَدِهِ : أَفْلَتَ .
فَلَّصَهُ من يَدِهِ : خَلَّصَهُ .
تَفَلَّصَ الحبلُ من يَدِهِ : تَفَلَّتَ وتَمَلَّصَ .

فلطح

فَلْطَحَ القُرْصَ : بَسَطَهُ وعَرَّضَهُ ووَسَّعَهُ .

فلع

فَلَعَ الشَّيْءَ ـَ فَلْعاً : شَقَّهُ . يُقال : فَلَعَ رأْسَهُ بالسَّيْفِ .
فَلَّعَهُ : فَلَعَهُ .
انْفَلَعَ الشَّيْءُ : انْشَقَّ . يقال : (انفلعتِ البَيْضَةُ عن الفَرْخِ) ؛ أي : انفلقت .
تَفَلَّعَ الشَّيْءُ : تَشَقَّقَ . يقال : تَفَلَّعَتِ القَدَمُ .

فلغ

فَلَغَ رأْسَهُ ـَ فَلْغاً : شَدَخَهُ .
تَفَلَّغَ الشَّيْءُ : تَهَشَّمَ .

فلفل

الفُلْفُلُ : شجر من الفَصيلة الفُلْفُلِيَّةِ ، من أشجار البلاد الحارَّةِ ، ثمارُه كرويَّة الشَّكل ، صغيرة القَدّ ، شديدة الحرافة والحرارة ، يطيَّبُ بمسحوقِها الطَّعامُ . الواحدةُ فُلْفُلَةٌ .
الفُلَيْفِلَةُ : جِنْسُ بقولٍ سنويَّة عشبيَّة أو دغليَّة من الفصيلة الباذنجانيَّة ، تُزْرَعُ لثمارها ، فهي تُؤكَلُ خُضْراً ومطبوخةً وتابلا حرِّيفاً .

(الفُلَيْفِلَةُ)

فَلْفَلَ الطَّعامَ : جَعَلَ فيه الفُلْفُلَ . و ـــ الأُرزَ : أَنضَجَهُ دون أن يَتَلَزَّجَ (مح) .
المُفَلْفَلُ : ما يُتَبَّلُ بالفُلْفُلِ . وشَرابٌ مُفَلْفَلٌ : يلذع كلذع الفُلْفُلِ .

فلق

فَلَقَ الشَّيْءَ ـِ فَلْقاً : شَقَّهُ . فهو فالِقٌ . يقال : فَلَقَ الخوخةَ . و ـــ اللَّهُ الصُّبْحَ : أَبْداهُ بكشف الظَّلامِ عنه . و ـــ اللَّهُ الحَبَّ عن النَّباتِ : شَقَّهُ للإنبات .
الفَلْقُ : شَقُّ الشَّيْءِ وفَصْلُهُ إلى شَقَّيْنِ . و ـــ : الشَّقُّ . (ج) فُلُوقٌ . يُقالُ : في رِجْله فُلُوقٌ ؛ أي : شُقُوقٌ . وضَرَبَهُ على فَلْقِ رَأْسِهِ ؛ أي : مَفْرِقِهِ ووسطه .
الفِلْقُ : نِصْفُ الشَّيْءِ المَفْلُوقِ كَجِذْعِ النَّخْلَةِ ونحوِه . و ـــ : الأَمْرُ العجيبُ .
الفَلَقُ : الصُّبْحُ يَنْشَقُّ من ظُلْمَةِ الليلِ . و ـــ : المُنْخَفِضُ من الأَرْضِ بين الرَّبْوَتَيْنِ . و ـــ : خَشَبَةٌ فيها خُروقٌ على قَدْرِ سَعَةِ السِّيقان يُقَيَّدُ فيها اللُّصُوصُ .
الفَلَقَة : الخَشَبَةُ . و ـــ : عُودٌ به ثقبان يُوصَلُ بهما طَرَفا حَبْلٍ تُوثَقُ بهما القَدَمانِ لِلجَلْدِ (مو) .
الفَلْقَة : نِصْفُ الشَّيْءِ المفلوق كالنَّواة .
الفِلْقَة : القِطعة ، ومن الجَفْنَةِ : أَحدُ نصفَيْها إذا انفلقت . (ج) فِلَقٌ .
الفُلَّيْق : من المِشْمِش والخَوْخِ ونَحْوِهِ : ما يَتَفَلَّقُ من نَواهُ .

الفالِقُ: الذي يَفْلِقُ. و﴿ فالِقُ الحَبِّ والنَّوى[1]﴾؛ أي: خالِقُهُ أو مُخْرِجُ النَّباتِ منه بالشَّقِّ. وفالِقُ الإصباحِ؛ أي: مُخْرِجُهُ من الليل. و ــ: المكانُ المُنْخَفِضُ بين الرَّبْوَتَيْنِ.

أَفْلَقَ الشاعرُ: أَتى بما يُعْجِبُ في شِعْرِهِ. فهو مُفْلِقٌ. و ــ في الأَمْرِ: كانَ حاذِقاً به.

فَلَّقَ الشَّيْءَ: فَلَقَهُ فهو مُفَلَّقٌ.

المُفَلَّقُ: المِشْمِشُ ونحوُهُ يُفَلَّقُ عن نَواهُ ويُجَفَّفُ.

انْفَلَقَ الشَّيْءُ: انْشَقَّ.

تَفَلَّقَ الشَّيْءُ: تَشَقَّقَ. يقال: تَفَلَّقَ الصُّبْحُ. و ــ الجسمُ: ضَخُمَ وسَمِنَ.

فيلق

الفَيْلَقُ: الكَتِيبَةُ العَظِيمةُ من الجَيْشِ. (ج) فَيالِقُ.

فلك

فَلَكَ ثَدْيُ الفَتاةِ ـُ فَلْكاً: استدارَ. وفَلَكَت الفَتاةُ: اسْتَدارَ ثَدْيُها. فهي فالِكٌ. (ج) فَوالِكُ.

الفُلْكُ: السَّفِينَةُ. و ــ: السُّفُنُ.

الفُلَيْكَة: السَّفِينَةُ الصَّغِيرَة.

الفَلَكُ: المَدارُ يَسْبَحُ فيه الجِرْمُ السَّماوِيُّ. (ج) أَفْلاكٌ. وعِلْمُ الفَلَكِ: عِلْمٌ يُبْحَثُ فيه في الأَجْرامِ العُلْوِيَّةِ وأَحوالِها.

الفَلَكِيّ: المُشْتَغِلُ بِعِلْمِ الفَلَكِ والعالِمُ به.

الفَلْكَةُ من المِغْزَلِ: قِطْعَةٌ مُسْتَدِيرةٌ من الخَشَبِ تُجْعَلُ في أَعْلَى المِغْزَلِ، وتُثَبَّتُ الصِّنّارةُ من فَوْقِها وعُوْدُ المِغْزَلِ من تحتِها. (ج) فِلَكٌ.

فَلَّكَ ثَدْيُ البِنْتِ وتَفَلَّكَ: اسْتَدارَ.

فلل

فَلَّ السَّيْفَ ـُ فَلّاً: ثَلَمَهُ وكَسَرَ حَدَّهُ. يُقال: (لا يَفُلُّ الحديدَ إلّا الحديدُ)، ويُضْرَبُ في أَنَّ الشَّيْءَ لا يُؤَثِّرُ فيه إلّا ما كانَ من جِنْسِهِ. و ــ الجيشَ: هَزَمَهُ. و ــ عن فلانٍ عَقْلُهُ ـِ فَلّاً: ذَهَبَ ثُمَّ عادَ.

فَلَّ السَّيْفُ ـَ فَلَلاً: تَثَلَّمَ حَدُّهُ. فهو أَفَلُّ.

الفَلَلُ: انْثِلامُ حَدِّ السَّيْفِ.

الفَلُّ: كَسْرٌ في حَدِّ السَّيْفِ. (ج) فُلُولٌ. و ــ: المُنْهَزِمُ. يُقال: رَجُلٌ فَلٌّ، وقومٌ فَلٌّ؛ أي: مُنْهَزِمُون.

وسَيْفٌ فَلِيلٌ ومَفْلُولٌ وأَفَلُّ: مُنْثَلِمٌ.

الفُلُّ: الياسَمِينُ الزَّنْبَقِيُّ، وهو نباتٌ ذَكِيُّ الرّائِحَة، نَقِيُّ البَياضِ.

فَلَّلَ السَّيْفَ: بالَغَ في فَلِّهِ.

انْفَلَّ السَّيْفُ: انْثَلَمَ حَدُّهُ. فهو مُنْفَلٌّ. و ــ القومُ: انْهَزَمُوا.

تَفَلَّلَ السَّيْفُ: انْكَسَرَ حَدُّهُ.

فلم

الفِلْمُ: شريط تصويريٌّ أو تَسْجِيلِيٌّ (مج). (ج) أَفلامٌ.

فلن

الفِلِّينُ: مادَّةٌ خَفِيفَةٌ كَتُومٌ تَعُومُ في الماء ولا تَمْتَصُّهُ ولا تُفْسِدُها الرُّطوبَةُ، تُسْتَخْرَجُ من لِحاء نوعٍ من الأَشجار. ويُصْنَعُ منها سِداداتٌ للقوارِيرِ وغيرها (د).

(١) الأنعام /٩٥/.

الفِلِّينَةُ: السِّدادَةُ.
فُلانٌ: كناية عن العَلَمِ المُذَكَّر العاقِل.
وفُلانَةُ: كناية عن علم المرأة (ممنوع من الصَّرْف). وقد تُزادُ (ال) في أَوَّلِه فيُكْنَى بالفُلانِ والفُلانَةِ عَمّا لا يَعْقِلُ.
تقولُ العربُ: رَكِبْتُ الفُلانَ وحَلَبْتُ الفُلانَةَ، كناية عن الفرس والنّاقة.

فلو

فَلا الصَّبِيَّ والمهرَ ـُ فَلْواً: فَطَمَهُ (عَزَلَه عن الرَّضاعِ). و ـــ الغُلامَ: رَبّاهُ.
الفِلْوُ: ولَدُ الفَرَسِ حين يُفْطَمُ، أو حين يبلُغُ السَّنَةَ من عُمرِهِ. (ج) أَفْلاءٌ، وفِلاءٌ. والأُنثى: فِلْوَةٌ.
الفُلُوُّ: الفِلْوُ.
الفَلاةُ: القَفْرُ من الأَرْضِ، والصَّحْراءُ الواسِعَةُ، والمفازَةُ لا ماءَ فيها. (ج) فَلَواتٌ، وفَلاً.
أَفْلَى الصَّبِيَّ والمهرَ: فَلاه. و ـــ القومُ: خَرَجُوا إلى الفَلاةِ.
افْتَلَى الصَّبِيَّ والمهرَ: فلاه. و ـــ الغُلامَ: رَبّاهُ.

فلي

فَلَى رَأْسَه أو ثَوْبَهُ ـِ فَلْياً: نَقّاهُ من القَمْلِ. و ـــ القومَ: نَظَرَ إليهم مُتَأَمِّلاً. و ـــ الأَمْرَ: تأَمَّلَ وُجُوهَهُ ونَظَرَ إلى عاقِبَتِه. و ـــ الشَّعْرَ: تدبَّرَه واستخرجَ مَعانِيَهُ وغَرِيبَهُ. و ـــ الرَّجُلَ في ذكائِه: اختبره.
فَلَّى الشَّعْرَ أو الثَّوبَ ونحوهما: بحثَ عَمّا قد يكونُ فيه من قَمْلٍ ونحوِه.
افْتَلَى القومَ بِعَيْنِه: تَأَمَّلَهُمْ.
تَفَلَّى فلانٌ: نَقّى ثِيابَه وشَعْرَهُ ونحوه من القَمْلِ ونَحْوِهِ.

فم [فوه]

الفَمُ من الإنسانِ (مذ): فُتْحَةٌ ظاهِرَةٌ في الوَجْهِ، وراءَها تَجْوِيفٌ يحتوي على جهازَي المَضْغِ والنُّطْقِ. (ج) أَفْمامٌ. يقال: فَمُ القِرْبَةِ وفَمُ التُّرْعَةِ لِمَدْخَلِ الماءِ، وفَمُ القارورة: رأْسُها، وفَمُ الوادي: أَوَّلُهُ. [فوه].

فنجال

الفِنْجان أو الفِنْجال (مع): قَدَحٌ صغيرٌ من الخَزَف وغيره مُعَدّ لشربِ قهوة البُنِّ ونحوها. (ج) فَناجِينُ، وفَناجِيلُ[1].

فند

فَنِدَ الرَّجُلُ ـَ فَنَداً: ضَعُفَ رَأْيُهُ من الهَرَمِ. و ـــ كَذَبَ أو أَتى بالباطِل. و ـــ في القَوْلِ أو في الرَّأْيِ: أَخْطَأَ.
الفَنَد: الكَذِب، وضَعْفُ الرَّأْيِ لِهَرَمٍ أو مَرَضٍ (وأَصلُه في الكِبَر والخَرَف).
الفِنْدُ: الجَبَلُ العَظيمُ، أو قِطعة منه طُولاً. و ـــ الحَجَرُ العظيمُ النّاتِئُ فيه، و ـــ: القومُ مجتمِعين. يقال: لَقِينا فِنْداً من النّاسِ. (ج) أَفْنادٌ
الفِنْدُ الزِّمّانِيّ: شاعر وفارسٌ عَرَبِيٌّ جاهِلِيٌّ، كان سَيِّدَ بَكْرٍ وقائِدَها شَهِدَ حَرب بكرٍ وتَغْلِبَ وقد ناهَزَ عمرُه المِائة، سُمِّيَ «الفِنْدَ» لعظمِ خِلْقَتِهِ تشبيهاً بِفِنْدِ الجَبَلِ (وهو القطعةُ منه).
فَنَّدَ فلاناً: خَطَّأَ رَأْيَهُ ﴿لولا أَنْ تُفَنِّدُونَ[2]﴾. وفَنَّدَ رأْيَ فلانٍ: أَضْعَفَه وأَبْطَلَهُ.
التَّفْنِيدُ: اللَّوْمُ وتَضْعِيفُ الرَّأْيِ.

(١) الفصيح أن يُقال شربتُ القهوةَ في فِنجانةٍ. (الخَفاجِيّ).
(٢) يوسف / الآية / ٩٤ /.

المُفَنَّد : الضَّعيفُ الرَّأيِ .

فندق

الفُنْدُق : النُّزُلُ المُعَدُّ لِنُزُولِ السُّيّاحِ والمُسافِرِين والمُصْطافِينَ بأَجْرٍ . (ج) فَنادِقُ .

فنر

الفَنارُ : مِصْباحٌ قَوِيُّ الضَّوْءِ يُنْصَبُ على سارِيَةٍ عالِيَةٍ ، أو شبه برجٍ مرتفعٍ لإرشاد السُّفُن في البِحار إلى طُرُق السَّيْر وتَجَنُّبِ مواطن الخطر . [وهو المنارُ مُحَرَّفاً] .

فنس

الفانُوس : النَّمّامُ . و ــ : ظَرْفٌ جَوانِبُهُ من الزُّجاجِ يُوضَعُ فيه المِصْباحُ لِيَقيَه الهواءَ أو الكَسْرَ ، ويمكن حملُه أو تعليقُه على أبوابِ الدُّورِ (مع) . (ج) فَوانِيسُ .

فنق

الفَنيقُ : الفَحْلُ من الجِمالِ المُكْرَم الذي لا يُؤْذى لكرامته على أَهْلِه ولا يُرْكَبُ . (ج) فُنُقٌ .

فنن

فَنَّ الشَّيْءَ ـُ فَنّاً : زَيَّنَهُ .

فَنَّ الرَّجُلُ ـُ فَنّاً : كَثُرَ تَفَنُّنُهُ في الأُمورِ . فهو مِفَنٌّ ، وفَنّانٌ .

الفَنُّ : النَّوْعُ من الشَّيْء : يُقال : (رَعَيْنا فُنُونَ النَّباتِ) ؛ أي : أَنواعَه . وفُنُونُ الشِّعْرِ : أَنواعُهُ .

والفَنُّ : جُمْلَةُ الوَسائِلِ التي يَسْتَعْمِلُها الإنْسانُ للتعبير الخارِجيّ عن الجَمالِ بوساطة الخُطوطِ أو الأَلوانِ أو الحَرَكات أو الأَصوات أو الأَلفاظ كالتَّصْوِير والموسيقا والشِّعْرِ . و ــ : التَّطبيقُ العَمَلِيُّ للنظريات العِلميّة بالوسائل التي تُحَقِّقها ، ويُكْتَسَبُ بالدِّراسَةِ والمَرانَةِ .

الفَنّانُ : من مهر في تَذَوُّقِ الجَمال أو تحصيلِهِ أو إبداعِهِ كالشّاعر والكاتِبِ والموسِيقِيّ والمُصَوِّر والمُمَثِّل . و ــ مُحْتَرِف الفَنّ والملازمُ له (مج) .

المِفَنُّ : الفَنّانُ . و ــ : الذي يأْتي بالعَجائِبِ . وهي مِفَنَّةٌ .

الفَنَنُ : الغُصْنُ الغَضُّ الوَرَقِ أو المستقيم . (ج) أَفْنانٌ . (جج) أَفانِينُ .

الأُفْنُونُ : الغُصْنُ المُلْتَفُّ . (ج) أَفانينُ . وأَفانِينُ الكَلامِ : أَساليبُهُ وطُرُقُهُ .

الفَيْنانُ : ذو الأَفْنانِ . يُقالُ : شَجَرٌ فَيْنانٌ ، وشَعْرٌ فَيْنانٌ : طويلٌ حَسَنٌ .

فَنَّنَ الشَّيْءَ : جعله فُنُوناً وأَنواعاً . و ــ الكلامَ : انتقل فيه من فَنٍّ إلى فَنٍّ .

افْتَنَّ الرَّجُلُ في أَحاديثِهِ : سَلَكَ بها أَفانِينَ وأَنواعاً .

تَفَنَّنَ الرَّجُلُ في القول : سَلَكَ به فُنوناً وأَنواعاً ، فهو مُتَفَنِّنٌ . و ــ في الأَمْرِ : مَهَرَ فيه . و ــ في السَّيْرِ : اضطربَ وتمايَلَ .

فني

فَنِيَ الشَّيْءُ ـَ فَناءً : بادَ وانْتَهَى وُجُودُه ، فهو فانٍ . و ــ الرَّجُلُ : هَرِمَ وأَشرف على الموت . يُقال : صار شيخاً فانِياً ؛ أي : شيخاً كبيراً هَرِماً . و ــ في الشَّيْءِ : بَذَلَ غاية جُهْدِه .

الفَناء : ضِدّ البَقاء .

الفِناء : السّاحة أَمامَ الدّار أو بجانِبِها . (ج) أَفْنِيَةٌ .

أفناهُ: أنْهَى وُجُودَه. و ــ: جَعَلَهُ يَفْنَى.

تفانَى القومُ: أفْنَى بعضُهم بَعْضاً. قال زهير بن أبي سُلْمَى:

تدارَكْتُما عَبْساً وذُبْيانَ بعدَ ما
تَفانَوْا، ودَقُّوا بينهم عِطْرَ مَنْشِمِ

و ــ في العَمَلِ: أجْهَدَ نَفْسَهُ فيه حتى كادَ يَفْنَى (مح)[1].

فهد

الفَهْد: حَيَوان من الفصيلة السِّنَّوْرِيَّة بين الكَلْبِ والنَّمِر، مُنَقَّطٌ بِنُقَطٍ سُودٍ لا يتكوَّنُ منها حلَقٌ كالنَّمِر، وهو شديدُ الغَضَبِ، ذو وَثَباتٍ، ويُضْرَبُ به المَثَلُ في كَثْرَةِ النَّوْمِ. يُقال: فلانٌ أنْوَمُ من فَهْدٍ. (ج) أفْهُدٌ، وفُهُودٌ. وأُنثاه فَهْدَةٌ. (ج) فَهَداتٌ.

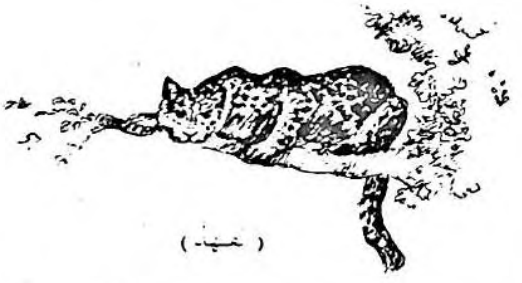

الفَهّاد: صاحِبُ الفَهْدِ، ومَنْ يُعَلِّمُهُ الصَّيْدَ ويُمَرِّنُهُ عليه.

فهر

الفِهْر: الحَجَرُ، وحَجَرٌ ناعِمٌ صُلْبٌ تُسْحَقُ به الأدْوِيَةُ. (ج) أفْهارٌ، وفُهُورٌ.

فهرس

فَهْرَسَ الكِتابَ فَهْرَسَةً: عَمِلَ له فِهْرِساً.

الفِهْرِسُ: دَليلُ الكِتابِ وهو جَدْوَلٌ في أوَّلِ الكِتاب أو آخرِه يُذْكَرُ فيه ماشتمل عليه الكتابُ من الموضوعات والأعلام، أو الفصول والأبواب مرتبةً بنظامٍ مُعَيَّنٍ لِيَسْهُل الوقُوفُ على المطلوبِ منها. (ج) فَهارِسُ. (مع).

الفِهْرِسْت (د): الفِهْرِسُ، واسمُ كتاب لابن النَّديم المتوفَّى سنة ٣٨٥ هـ.

فهق

فَهِقَ الإناءُ ـَ فَهَقاً: امتلأ حتى صار يَتَصَبَّبُ.

الفَهْقَة: أوَّلُ فِقْرَةٍ من العُنُقِ تَلِي الرَّأسَ. (ج) فِهاقٌ.

فيهق

تَفَيْهَقَ في كَلامِه: تَوَسَّعَ فيه وتَنَطَّعَ ومَلأ فَمَهُ. فهو مُتَفَيْهِقٌ.

فهم

فَهِمَ الكَلامَ ـَ فَهْماً، وفَهَماً، وفَهامَةً: عَلِمَهُ وعَرَفَهُ بقلبه، وأحْسَنَ تَصَوُّرَه. يقال فَهِمَ عن فلانٍ، وفَهِمَ منه. فهو فاهِمٌ، وفَهِمٌ، وفَهِيمٌ. (ج) فِهامٌ. والكلامُ مَفْهُومٌ.

الفَهْمُ: حُسْنُ تَصَوُّرِ المَعْنَى من لفظ المُخاطَبِ وإدراكُهُ. و ــ: جودةُ استِعداد الذِّهْنِ للاسْتِنْباط. (ج) أفْهامٌ، وفُهُومٌ.

الفَهامَةُ: الفَهْمُ.

الفَهِمُ: السَّريعُ الفَهْمِ.

الفَهِيم: صاحبُ الفَهْمِ.

الفَهَّامَةُ: الشَّديدُ الفَهْمِ.

أفْهَمَهُ و فَهَّمَهُ كذا: جعلَه يَفْهَمُهُ.

تَفَهَّمَ الكَلامَ: فَهِمَه شيئاً بعد شَيْءٍ.

تَفاهَمَ القومُ: أفْهَمَ بعضُهم بَعْضاً.

(١) الوسيط.

اسْتَفْهَمَهُ الأَمْرَ : اسْتَخْبَرَهُ عنه وطَلَبَ إليه أن يُفْهِمَهُ إيّاهُ. ويقال: استفهم من فلان عن الأَمْرِ. أي : طَلَبَ إليه أن يكشِفَ له عنه .

فهه

فَهَّ ـَـ فَهَهاً ، وفَهاهَةً : عَيِيَ . و ـــ الشَّيْءَ ، وعنه فَهَهاً : نَسِيَهُ . فهو فَهٌّ ، وفَهِهٌ ، وفَهِيهٌ .

الفَهَّةُ : العِيُّ . يقال : ما رأَيتُ منه فَهَّةً ؛ أي : جَهْلَةً وسَقْطَةً .

الفَهُّ : الكليلُ اللِّسانِ العَيِيُّ عن حاجَتِه ، والأُنثى فَهَّةٌ .

أَفَهَّهُ اللَّهُ : جَعَلَهُ عَيِيّاً . و ـــ فلانٌ فُلاناً عن حاجَتِه : شَغَلَهُ عنها وأَنْساهُ إيّاها .

فوت

فاتَ الأَمْرُ ـُـ فَوْتاً ،وفَواتاً : مَضَى وذَهَبَ وَقْتُ فِعْلِهِ ولم يُفْعَلْ .فهو فائِتٌ .ومنه : فاتت الصَّلاةُ ؛ أي : مَضَى وقتُها ولم تُفْعَلْ فيه . و ـــ الأَمرُ فلاناً : لم يُدْرِكْهُ . و ـــ فلانٌ فلاناً في كذا وبكذا : سَبَقَهُ فيه .

الفَوْت : الفُرْجَةُ بين كُلِّ إصْبَعَيْنِ . (ج) أَفْواتٌ . والفَوْتُ : الهُرُوبُ والنَّجاةُ ﴿ ولو تَرَى إذْ فَزِعُوا فلا فَوْتَ[1] ﴾ .

الفَوات ـــ مَوْتُ الفَوات : مَوْتُ الفَجْأَةِ .

أفاتَهُ الأَمْرَ : جعله يَفُوتُه .

فَوَّتَهُ الأَمْرَ ، وعليه : جعل الأَمْرَ يَفُوتُهُ .

افْتاتَ في الأَمْرِ : اسْتَبَدَّ به ولم يَسْتَشِرْ مَنْ له الرَّأْيُ فيه . ويُقال : افْتاتَ عليه فيه . و ـــ الكَلامَ : اخْتَلَقَهُ . [فأت] .

تفاوَتَ الشَّيْئانِ : تباعَدَ مابَيْنَهما واخْتَلَفا . و ـــ الرَّجلان في الفَضْلِ : تبايَنا فيه . و ـــ الخَلْقُ : اخْتَلَفَ ، ولم يكن سَوِيّاً . ﴿ ما تَرى في خَلْقِ الرَّحْمٰنِ من تَفاوُتٍ[1] ﴾ ؛ أي : من اختلافٍ واضطرابٍ .

(١) سبأ الآية / ٥١ /.

فوج

الفَوْجُ : الجَماعَةُ من النّاسِ أو الجماعَة المارَّة السَّرِيعَة . (ج) أَفْواجٌ ، وفُؤُوجٌ .

فوح

فاحَ المِسْكُ ـُـ فَوْحاً ،وفَوَحاناً : انتشرت رائِحَتُه . ويقال : فاحَتْ رائِحَةُ الأَمْرِ ؛ أي : انْتَشَرَتْ له سُمْعَةٌ سَيِّئَةٌ .

الفَوْح : انتشار الرّائحة ، وفَوْحُ الحَرِّ : شِدَّةُ سُطوعِهِ .

تَفَاوَحَ الزَّهرُ : فاحت رَوائِحُهُ .

فود

فادَ المالُ لفلانٍ ـُـ فَوْداً : ثَبَتَ .

الفَوْدُ : جانِبُ الرَّأْسِ مِمّا يلي الأُذُن إلى الأَمام . و ـــ : الشَّعْر الذي عليه . وهما فَوْدانِ . يُقال : حَلَّ الشَّيْبُ بفَوْدَيْهِ . (ج) أَفْوادٌ .

الفائِدَةُ : ما يُسْتَفادُ من عِلْمٍ أو عَمَلٍ أو مالٍ أو غيره . و ـــ : رِبْحُ المالِ في زَمَنٍ مُحَدَّدٍ بسعرٍ مُحَدَّدٍ (مج) (ج) فَوائِدُ . [فيد]

أفادَ فلانٌ المالَ : اقتناهُ ، واكتسبه . و ـــ فلاناً مالاً أو عِلْماً : أَعطاه إيّاهُ أو نَفَعَهُ به .

اسْتَفادَ المالَ وغَيْرَه : حَصَّلَهُ . و ـــ : اقْتَناهُ [فيد].

فور

فارَتِ القِدْرُ ـُـ فَوْراً ،وفَوَراناً : اشْتَدَّ غَلَيانُها وارْتَفَعَ ما فيها . يقال : فارَ الغَضَبُ . و ـــ الماءُ : نَبَعَ من الأَرْضِ وجرى متدفِّقاً فهو فَوّارٌ . و ـــ

(١) الملك الآية / ٣ /.

العِرْقُ : هاجَ وظَهَرَ فيه انتفاخٌ . و ــ المِسْكُ فُواراً ، وفَوَراناً : انتشرتْ رائِحَتُهُ . ويُقال : فارَ فائِرُهُ ، وثارَ ثائِرُه ؛ أي : اشْتَدَّ غَضَبُهُ .

الفَوْر : أوَّل الوَقْت ، ومن كُلِّ شيءٍ : أوَّلُه . يقال : جاءَ من فَوْرِه ؛ أي : جاء ولم يُعَرِّجْ ، وجاءَ على الفَوْرِ ؛ أي : لا على التَّراخِي . ويَصحُّ أن يقال : جاءَ فَوْراً ، ودَفَعَ الثَّمَنَ فَوْراً و ــ : السُّرْعَةُ وعَدَمُ التَّراخي .

الفَوْرَة : فَوْرَةُ الحَرِّ : شِدَّتُهُ ، وفَوْرَةُ الغَضَبِ : حِدَّتُه . ويُقال : أتاهُ في فَوْرَةِ النَّهارِ ؛ أي : أوّله .

الفَوّار : الكثيرُ الفَوَرانِ .

الفَوّارَة ــ فَوّارَةُ الماءِ : مكانٌ يَنْبَثِقُ منه الماءُ .

الفُوارَة : مايَفُورُ من القِدْرِ ، ويطفو على سطح السّائل .

فارَةُ المِسْكِ : وِعاؤه [فأر] .

أفارَ القِدْرَ و فَوَّرَها : جَعَلَها تَفُورُ .

فوز

فازَ فلانٌ بالشَّيْءِ ــُ فَوْزاً : ظَفِرَ به . يقال : فازَ بالجائِزَةِ . و ــ من الشَّرِّ أو المكروهِ : نَجا .

الفَوْز : النَّجاةُ ، والظَّفَرُ بالخيرِ .

الفازَة : مِظَلَّةٌ من نَسيجٍ أو غيره تُمَدُّ على عَمُودٍ أو عَمُودَيْنِ . (ج) فازٌ .

المَفازَة : الصَّحْراءُ الواسِعَةُ التي لا ماءَ فيها ، و ــ : مَكانُ النَّجاة ، و ــ : المَوْضِعُ المُهْلِكُ . (ج) مَفاوِزُ ، ومَفازاتٌ .

أفازَهُ بكذا : أظْفَرَهُ به .

فَوَّزَ الرَّجُلُ : دَخَلَ المَفازَةَ . و ــ : مَضَى . و ــ : هَلَكَ أو ماتَ .

فوض

فَوَّضَ الأمْرَ إليه : جَعَلَ له التَّصَرُّفَ فيه وردَّهُ إليه . و ــ فلاناً في الأمرِ : أنابَهُ أو وكَلَه في أمر من الأُمُورِ (مج) .

الفَوْضَى ــ قومٌ فَوْضَى : لارَئِيسَ لهم . قال الأَفْوَهُ الأَوْدِيُّ :

لا يَصْلُحُ النّاسُ فَوْضَى لا سَراةَ لهم
ولا سَراةَ إذا جُهّالُهُم سادُوا

ويقال : النّاسُ فَوْضَى ؛ أي : مُتَفَرِّقُونَ مُخْتَلِطُونَ . ومالُهُمْ فَوْضَى بينهم ؛ أي : مختلط فيهم . يتصرف كُلٌّ منهم في جميعِه بلا نكير .

الفَوْضَوِيُّ : المنسوب إلى الفَوْضى ، أو مَن كان مذهبُه كذلك .

الفَوْضَوِيَّةُ : مذهب سياسِيٌّ واجتماعِيٌّ يُنْكِرُ ضرورَةَ الدَّوْلَةِ ويقول ببناء العلاقات على الأُسُسِ الفَرْدِيَّة الحُرَّة .

الوزير المُفَوَّضُ (في القانون الدَّوْلِيّ) : مُمَثِّلٌ لدولته كالسَّفير ، ولكنّه من طبقة تليه في المَنْزِلَة (مج) .

فاوَضَهُ في الأمْرِ : بادَلَهُ الرَّأْيَ فيه . و ــ في الحديث : بادَلَه القولَ فيه .

المُفاوَضَة : مُفاوَضَةُ العُلماء : محادثَتُهُم ومُذاكَرَتُهُم في العِلْمِ يأخذُ كُلٌّ ما عِنْدَ غَيْرِه ويُعْطي ما عِنْدَه .

والمفاوضات السِّياسِيَّة وغيرها : المحادثات .

تَفاوَضَ القومُ في الأمْرِ : فاوَضَ كُلٌّ صاحِبَهُ . وتفاوَضُوا في الحديثِ : أخذوا فيه .

فوط

الفُوطَةُ (د) : المِئْزَر ، و ــ : منديل الطَّعامِ ، ونسيجة من القُطْن ونحوِه يُجَفَّفُ بها الوجهُ واليَدانِ (مِنْشَفَةٌ) . (ج) فُوَطٌ .

فوع

الفَوْعَةُ من الطِّيبِ: رائحتُه. و ــ من السُّمِّ: حِدَّتُهُ. و ــ من النَّهارِ واللَّيْلِ والشَّباب: أَوَّلُهُ.

فوف

المُفَوَّف ــ بُرْدٌ مُفَوَّفٌ: رَقيقٌ مُوَشًّى أو فيه خُطوطٌ بِيضٌ على الطُّولِ.

فوفل

الفَوْفَل و الفُوفَل: شَجَر من النَّخْلِيّات له ثَمَرٌ طِبِّيٌّ[1].

فوق

فاقَ الرَّجُلُ ــُ فُواقاً: شَهِقَ شَهْقَةً عالِيَةً مُتَكَرِّرَةً. و ــ فلانٌ بنفسه عند الموت: أَخَذه النَّزْعُ وتَقَطُّعُ النَّفَسِ. و ــ الشَّيْءَ فَوْقاً وفُواقاً: عَلاهُ. و ــ فلانٌ أصحابَه: عَلاهُم بالشَّرَفِ وفَضَلَهُم وصار خيراً منهم.

فَوِقَ السَّهْمُ ــَ فَوَقاً: انْكَسَرَ فُوقُهُ. فهو أَفْوَقُ.

الفُوْقُ من السَّهْمِ: حيث يُثَبَّتُ الوَتَرُ منه. وهُما فُوْقانِ. (ج) أَفْواقٌ.

فَوْق: ظرف مَكانٍ يُفيد الارتفاعَ والعُلُوَّ (نقيض تَحْتَ)، إذا أُضيفَ أُعْرِبَ: السَّماءُ فوقَ الأَرْضِ. ويستعمل للزّمان: غِبْتُ عن بلدي فوقَ شَهْرٍ. وقد يدلُّ على الزِّيادة والفَضْل: الخَمْسَةُ فوق الأربعة؛ أي: تزيدُ عليها. ويقال: هذا العالِمُ فوقَ ذاك؛ أي: أفضلُ منه ويكون فوق بمعنى دُون كقولنا: إنَّ فلاناً لأَحْمَقُ، وفوقَ الأَحْمَقِ.

(١) معجم الألفاظ الزراعية.

الفُواقُ: تَقَلُّصٌ فُجائِيٌّ للحِجابِ الحاجِز يُحْدِثُ شَهْقَةً قصيرة يَقْطَعُها تَقَلُّصُ في المِزمارِ. و ــ: ما يأْخُذُ المُحْتَضَرَ عند النَّزْعِ. و ــ مايَعُودُ فيجتمعُ من اللَّبَنِ بعد ذَهابِهِ برضاعٍ أو حَلْبٍ.

الفَواقُ للضَّرْعِ: مايعودُ فيجتمع من اللَّبَنِ بعد ذَهابه برضاعٍ أو حِلابٍ. و ــ: الرّاحَةُ والتَّمَهُّلُ.

الأَفاوِيقُ: اللَّبَنُ الذي يجْتَمِعُ في الضَّرْعِ بين الحَلْبَتَيْنِ. مفرده فِيقَةٌ. وأَفاويقُ السَّحابِ: ما اجتمع في السَّحابِ من ماءٍ يُمْطِرُ ساعةً بعد ساعةٍ.

الفاقَةُ: الفَقْرُ والحاجَةُ.

الفائِقُ: الجَيِّدُ من كُلِّ شيءٍ، والممتازُ على غيره من النّاسِ. (ج) فَوَقَةٌ.

أَفاقَ النّائمُ من نَوْمِه: اسْتَيْقَظَ. و ــ المجنونُ: رجع إليه عقلُه. و ــ السَّكرانُ من سُكْرِه: صحا. و ــ فلانٌ السَّهْمَ: وَضَعَ فُوْقَهُ في الوَتَرِ لِيَرمي به. و ــ من غفلته: انتبه.

فَوَّقَ السَّهْمَ: جَعَلَ له فُوْقاً. و ــ الرَّضيعَ: سَقاهُ اللَّبَنَ فُواقاً فُواقاً؛ أي: مُجَزَّأً. و ــ فلاناً على غيرِه: فَضَّلَهُ.

تَفَوَّقَ على قومِه: فاقَهُم. و ــ ترفَّعَ عليهم. و ــ شرابَه: شَرِبَه شيئاً بعد شيءٍ.

استفاقَ من مَرَضِه أو من سُكْرِه أو من غَفْلَتِه: أَفاقَ.

فول

الفُولُ: نبات عشبيّ سنويٌّ زراعيٌّ من الفصيلة القرنيّة، تُؤكل قُرونُه الخُضْرُ مطبوخةً وكذلك حُبُوبُهُ. وأزهاره بيضٌ. وفُول (الصويا): من مصادر الزيت والبروتين الهامَّة في العالَم، وهو من الفصيلة القرنيَّة.

(الفول)

الفَوّال : بائِعُ الفُولِ .

فوم

الفُوم : الثُّومُ.الواحِدَةُ فُومَةٌ ﴿ مِمّا تُنْبِتُ الأَرضُ من بَقْلِها وقِثّائِها وفُومِها[1] ﴾ . و ـــ : الحِنْطَةُ ، وسائر الحبوب التي تُخْتَبَزُ .

فوه

فاهَ بكذا ـُ فَوْهاً : نَطَقَ به وفَتَحَ فَمَهُ به .
فَوِهَ ـَ فَوَهاً : اتَّسَعَ فَمُهُ ، أو انفرجت شَفَتاهُ عن أَسْنانِه . فهو أَفْوَهُ . وهي فَوْهاءُ . (ج) فُوهٌ .
الفَوَهُ : سَعَةُ الفَمِ . و ـــ : خُروجُ الأَسنانِ من الشَّفَتَيْنِ وطُولُها أو خُروجُ الثَّنايا العُلْيا وطُولُها .
الفُوهُ : الفَمُ . (ج) أَفْواهٌ . يقال : لا فُضَّ فُوهُ ؛ أي : لا ذَهَبَتْ أسنانُه كناية عن بقائِه فصيحاً . ويقال : كَلَّمْتُهُ فاهُ إلى فِيَّ ؛ أي : مُشافَهَةً . و ـــ : الطِّيبُ . و ـــ : التّابَلُ يُعالَجُ به الطَّعامُ (ج) أفاوِيهُ .
الفَوْهاء : الواسِعَةُ الفَمِ . يقال : بِئْرٌ فَوْهاء ، وطَعْنَةٌ فَوْهاءُ .
الفُوَّهَةُ من كُلِّ شيءٍ : فَمُهُ وأَوَّلُه . (ج) فُوَّهاتٌ . يُقال : قَعَدَ على فُوَّهَةِ الطَّرِيقِ ، والنَّهْرِ ، والوادي .
الأَفْوَهُ الأَوْدِيُّ : هو صُلاءَةُ بنُ عمرو ، شاعِرٌ يمانِيٌّ جاهِلِيٌّ ، لُقِّبَ بالأَفوه لأنه كان غليظَ الشَّفَتَيْنِ ، ظاهر الأَسنانِ ، وكان سَيِّدَ قَوْمِه وقائِدَهُم . وهو أَحدُ الحُكَماء في عصره .
فَوَّهَ الطَّعامَ أو الشَّرابَ : طَيَّبَهُ بالأَفاوِيهِ . و ـــ الشَّيْءَ : وَسَّعَ فَمَهُ .
المُفَوَّهُ : رجلٌ مُفَوَّهٌ : فَصيحٌ بَلِيغٌ مِنْطِيقٌ ، وشَرابٌ مُفَوَّهٌ : مُطَيَّبٌ بالأَفاوِيهِ .
تَفَوَّهَ بالكلامِ : نَطَقَ به . و ـــ المكانَ : دَخَلَ في فُوَّهَتِهِ .

(١) البقرة الآية / ٦١ / .

في

في : من حُروف الجَرِّ أشهر معانيها :

١ ـــ الظَّرْفِيَّةُ الحقيقيَّة والمجازِيَّة : المعادِنُ في باطِنِ الأَرْضِ ، السَّعادَةُ في راحَةِ النَّفْسِ .
٢ ـــ السَّبَبِيَّة « دخلَت امرأةٌ النّارَ في هِرَّةٍ حَبَسَتْها » ؛ أي : بسبب هِرَّةٍ .
٣ ـــ المُصاحَبَة ﴿ قال ادخُلُوا في أُمَمٍ قد خَلَتْ من قَبْلِكُمْ[1] ﴾ ؛ أي : مَعَهم .
٤ ـــ الاسْتِعلاء : بمعنى على ﴿ وَلَأُصَلِّبَنَّكُم في جُذوعِ النَّخْلِ[2] ﴾ .
٥ ـــ التَّعليل : قُتِلَ المُجْرِمُ في جُرْمِه .
٦ ـــ بمعنى الباء : وقَفَ الحارسُ في البابِ .

فيأ

فاءَ ـِ فَيْئاً : رَجَعَ يقال : فاءَ عن غَضَبِه ، وفاء إلى حِلْمِهِ . و ـــ الظِّلُّ : تحوَّلَ من جانِبِ المَغْرِب إلى جانب المَشْرِق . و ـــ الشَّجَرُ : انبسطَ ظِلُّهُ . و ـــ فلانٌ على ذي الرَّحِم : عَطَفَ عليه .
الفَيْء : المَكانُ الذي تَنْصَرِفُ عنه الشَّمْسُ .

(١) الأعراف الآية / ٣٨ / .
(٢) سورة طه الآية / ٧١ / .

(ج) أَفْياءٌ، وفُيُوءٌ. والفَيْء: الغَنيمةُ تُنالُ بلا قِتالٍ. و ـــ: الخَراج. ويقال: هو سَريعُ الفَيْء عن غَضَبه؛ أي: سريعُ الرُّجُوع.

الفِئَة [فأو]

الفَيْئَةُ: الرَّجْعَةُ. يُقال: فاءَ إلى اللَّهِ فَيْئَةً حَسَنَةً؛ أي: تابَ تَوْبَةً حَسَنَةً. والفَيْئَةُ: الحِيْنُ. يُقال: جاء بعد فَيْئَةٍ.

أفاءَ الظِّلُّ: انْبَسَطَ بعد الزَّوالِ. و ـــ عليه الخيرَ: جَلَبَهُ له. و ـــ عليه المالَ: جعله فَيْئاً له.

المُفيءُ: مَن أَخذَ الفَيْءَ.

المُفاءُ: ما أُخِذَ فَيْئاً.

فَيَّأَ الشَّجَرُ: انْبَسَطَ ظِلُّهُ.

تَفَيَّأَتِ الشَّجَرَةُ: انْبَسَطَ ظِلُّها. وتَفَيَّأَ الرَّجُلُ: تَتَبَّعَ الظِّلالَ. وتَفَيَّأَ الرَّجُلُ الشَّجرةَ، وفي الشَّجرةِ: دَخَل في أَفيائِها واسْتَظَلَّ، وتَفَيَّأَ الظِّلُّ: انقلَبَ بعد انتِصاف النَّهارِ إلى ناحيةِ الشَّرْقِ. ويقال: تَفَيَّأْتُ بفَيْئِك؛ أي: التجأْتُ إليكَ.

ڤيتامين

الڤيتامينُ: مادة عضويَّة متنوِّعة توجد بِقِلَّةٍ في كثير من الأطعمة. وهي ضروريَّة لإتمام التغذية وتنشيط الحيوية. (ج) ڤيتامينات (د).

فيج

الفَيْج: الجَماعَةُ من النّاسِ. و ـــ: الوَهْدُ المنخفض من الأرض. (ج) فُيُوجٌ.

الفِيجَةُ: بَلْدَةٌ بين دمشق والزَّبداني فيها نَبْعٌ غَزيرٌ يُسَمَّى باسمها ويَسقي مدينةَ دمشق.

فيح

فاحَ المِسْكُ ـِ فَيْحاً، وفَيَحاناً: انْتَشَرَتْ رائِحَتُهُ [فوح]. و ـــ الرَّبيعُ: أَخْصَبَ في سَعَةٍ. و ـــ الحَرُّ: اشْتَدَّ وهاجَ.

فاحَ المَكانُ ـَ فَيْحاً: اتَّسَعَ، يقال: فاحَت المَفازَةُ، وفاحت الدّار، وفاحَت الرَّوْضَةُ. فهو أَفْيَحُ. وهي فَيْحاءُ. (ج) فِيحٌ.

الأَفْيَحُ: الواسِعُ.

الفَيْحاءُ: الواسِعَةُ. و ـــ: لقبُ دمشقَ وطرابلسَ الشّامِ والبصرةِ.

فيد

فادَ المالُ لفلانٍ ـِ فَيْداً: ثَبَتَ له، وفادَت لفلانٍ فائدةٌ: حَصَلَتْ.

الفائِدة [فود]. (مج). (ج) فَوائِدُ.

أفادَ فلانٌ عِلْماً أو مالاً: استفادَه واكتسبه. و ـــ فلانٌ فُلاناً عِلْماً أو مالاً: أكسبه إيّاهُ. و ـــ منه عِلْماً أو مالاً: أخذه.

استفادَ عِلْماً أو مالاً: اكْتَسَبَهُ.

فيروز ج

الفَيْرُوزَجُ: حَجَر كريم غير شَفّاف، أزرقُ اللَّوْنِ بلون السَّماء أو أميلُ إلى الخُضْرَةِ يُتَحَلَّى به (مع). يُقال: لونٌ فيروزِيٌّ؛ أي: أزرق إلى الخضرةِ قليلاً.

فيروس

الفَيْرُوس: كائناتٌ حَيَّةٌ متناهِيَةٌ في الصِّغَرِ لا تُحَدَّدُ أشكالُها العديدةُ إلا بالمجهر الإلكترونيّ. تنفُذُ من الرّاشِحاتِ البكتيريَّة، وتُحْدِثُ بَعْضَ الأمْراضِ (د).

فيش

فاشَ الرَّجُلُ ـِ فَيْشاً : افْتَخَرَ وتَكَبَّر ولاشيءَ عنده ، فهو فائِشٌ .

الفَيّاش : المُكاثِرُ بما ليس عِنْدَهُ .

فيض

فاضَ السَّيْلُ ـِ فَيْضاً : وفَيَضاناً ، وفُيُوضاً : كَثُرَ وسالَ من ضِفَّةِ الوادي . فهو فائِضٌ ، وفَيّاضٌ . وفاضَ الوادِي ؛ أي : فاضَ الماءُ منه . و ـــ الإناءُ فَيْضاً : امتلأَ حتى طَفَحَ . وفاضت عينُه : سالَ دمعُها بكثرةٍ . و ـــ صدرُه بالسِّرِّ : باحَ به ولم يُطِقْ كتمانَه . و ـــ الخبرُ أو الحديثُ : ذاعَ وانتشرَ . و ـــ الشَّيْءُ : كَثُرَ . و ـــ الرَّجُلُ فَيْضاً وفُيُوضاً : ماتَ . وفاضَتْ نفسُه : خرجت رُوحُهُ .

الفَيْض : الكثير الغزير يقال : أعطاناً غَيْضاً من فَيْض ؛ أي : قليلاً من كثيرٍ . (ج) فُيُوضٌ .

الفَيَضان : طُغيانُ النَّهْر واندفاعُ مياهِهِ حين تَرْفِدُه الأَمْطَارُ والسُّيُولُ .

الفَيّاض : الكثيرُ الفَيْضِ . ونَهْرٌ فَيّاضٌ : كثيرُ الماءِ ، ورَجُلٌ فَيّاضٌ : كثيرُ العَطاءِ جَوادٌ .

أَفاضَ الحُجّاجُ من عَرَفاتٍ إلى مِنًى : انصرفُوا إليها بعد انقضاء المَوْقِفِ . و ـــ القومُ في الحديثِ : اندفعوا فيه وتوسَّعُوا . و ـــ اللَّهُ الخيرَ : كَثَّرَهُ . وأفاضت العينُ الدَّمْعَ ، سَكَبَتْهُ غَزِيراً . و ـــ الماءَ على جَسَدِه : أَفْرَغَهُ عليه . و ـــ دَمْعَهُ : سَكَبَهُ . و ـــ فلان إناءَهُ : مَلَأَهُ حتى فاضَ .

الإفاضَةُ : انْصِرافُ الحُجّاجِ من الوُقُوفِ في عَرَفَة . وطَوافُ الإفاضَةِ : طَوافُ يومِ النَّحْرِ ، ينصرف الحاجُّ من مِنًى إلى مَكَّةَ فيَطُوفُ ويَعُودُ .

المُفاض ـــ يُقال : حَديثٌ مُفاضٌ ومُفاضٌ فيه ؛ أي : مُذاعٌ مُنْتَشِرٌ ، ودِرْعٌ مُفاضَةٌ : واسِعَةٌ لَيِّنَةٌ ، ورجلٌ مُفاضٌ : واسِعُ البَطْنِ .

اسْتَفاضَ المكانُ : اتَّسَعَ . و ـــ الخبرُ : ذاعَ وانْتَشَرَ . و ـــ القومُ في الحديثِ : توسَّعُوا . و ـــ الوادي شَجَراً : امتلأَ وكَثُرَ شجرُه . وحديثٌ مُسْتَفِيضٌ ومُسْتَفاضٌ فيه ؛ أي : مُنْتَشِرٌ في النّاسِ .

فيظ

فاظَ الرَّجُلُ ـِ فَيْظاً ، وفُيُوظاً : ماتَ . ويقال : فاظَتْ نفسُه ورُوحُهُ .

فيف

الفَيْفاء : الصَّحْراء الواسِعَة المستوية . (ج) الفَيافي .

فيل

فالَ رَأْيُهُ ـِ فُيُولاً : أَخْطَأَ وضَعُفَ . يقال : فال في رَأْيِهِ .

الفال : الفَأْل [فأل] .

الفائِل : رجلٌ فائِلُ الرَّأْيِ ؛ أي : ضَعِيفُهُ .

الفِيلُ : حيوان ضخم الجِسْمِ من العَواشِبِ الثَّدْيِيّات ، ومن الفصيلة الفيليَّة ورتبة الخُرطوميّات ، رأسه كبير ، عيناه صغيرتان ، أُذناه كبيرتان مروحيتان ، له خرطوم طويل يقومُ مَقامَ يد الإنسان يرفَع به العَلَفَ والماءَ إلى فمه ويضرب به ، وله نابانِ بارزان كبيران يُتَّخَذُ منهما العاج ،

يألَفُ الأَحراجَ والمناطق الرَّطبة يبلغ ارتفاعه مترين إلى مترين وسبعين سنتيمتراً ويبلغ وزنه خمسةَ أطنانٍ إلى ستَّة، وهو نوعان إفْرِيقِيٌّ، وآسِيَوِيّ، ويمكن تأْهيله واستخدامه. (ج) أفيالٌ وفِيَلَةٌ والأُنثى فِيلَةٌ.

والفِيلُ: الثقِيلُ الخسيسُ.

وداءُ الفِيلِ: تَضَخُّمٌ في الجِلْدِ وماتحته يَنْشَأُ عن سَدٍّ الأَوْعِيَةِ اللمفاوِيَّة، ويُحْدِثُهُ جِنْسٌ من الدِّيدانِ الخَيْطِيَّة (مج).

وأَصحابُ الفِيل: جُنودُ أَبْرَهَةَ الحَبَشِيِّ الذي غَزا مَكَّةَ قبلَ الإسْلامِ فَهَلَكَ جَيْشُهُ. كان عنده فِيلٌ عظِيمٌ.

الفَيّال: صاحِبُ الفِيلِ أو مُرَوِّضُهُ. (ج) فَيّالَةٌ.

اسْتَفْيَلَ الجَمَلُ: أَشْبَهَ الفِيلَ في عِظَمِهِ.

فيلج

الفِيلَجَةُ: بَيْتٌ من حَرِيرٍ تنسجه دُودَةُ القَزِّ على نَفْسِها. (ج) فَيالِجُ.

فين

الفَيْنَةُ: السّاعَةُ والحِينُ. يقالُ: أَزُورُهُ الفَيْنَةَ بعدَ الفَيْنَةِ، وفَيْنَةً بعدَ فَيْنَةٍ. (ج) فَيْناتٌ.

الفَيْنانُ: [فنن].

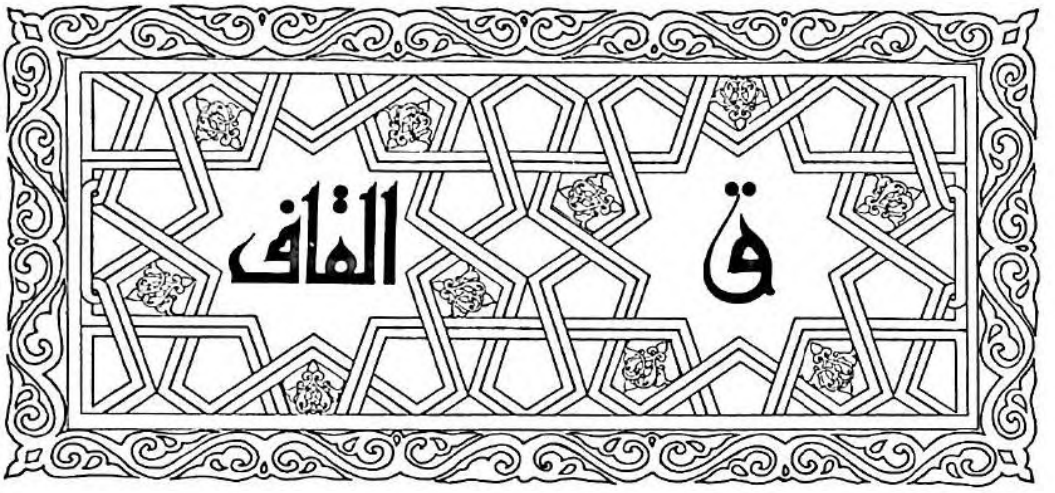

القافُ: الحرفُ الحادي والعِشرون من حروف الهجاءِ.

قبب

قَبَّ القُبَّةَ ـُ قَبّاً: بَناها. و ـــ الشَّيْءَ: قَطَعَهُ.

قَبَّ القومُ ـِ قَبّاً، وقُبُوباً: صَخِبُوا في الخُصُومَةِ. و ـــ النَّباتُ قَبَاً: يَبِسَ.

وَقَبَّ الخَصْرُ وقَبِبَ ـَ قَبَباً: دَقَّ، وضَمُرَ.

الأَقَبُّ من الخَيْلِ: الدَّقِيقُ الخَصْرِ الضَامِرُ البَطْنِ. والأُنثى قَبّاءُ. (ج) قُبٌّ.

القُبَّةُ: بِناءٌ مُسْتَدِيرٌ مُقَعَّرٌ مُجَوَّفٌ، مَعْقُودٌ بالآجُرِّ ونَحْوِهِ. و ـــ: خَيْمَةٌ صَغِيرَةٌ أَعْلاها مُسْتَدِيرٌ. (ج) قُبَبٌ، وقِبابٌ.

والقُبَّةُ الزَّرْقاءُ: قُبَّةُ السَّماءِ.

وقُبَّةُ نَجْرانَ: قُبَّةٌ عَظيمةٌ مَشْهورةٌ يُضْرَبُ بها المَثَلُ، وكانَتِ العَرَبُ تُسَمِّيها كَعْبَةَ نَجْرانَ.

القَبَّةُ: طَوْقُ الثَّوبِ الذي يُحِيطُ بالعُنُقِ[1] (مج).

القِبَّةُ (وتُخَفَّفُ) من الشّاةِ: قِطْعَةٌ من جهاز الهَضْمِ. و ـــ: الحِفْثُ.

(١) الوسيط.

قَبَّبَ البِناءَ: أَقامَ فَوْقَهُ قُبَّةً. و ـــ الشَّيْءَ: جَعَلَهُ على هَيْئَةِ القُبَّةِ.

المُقَبَّبُ: ما كانَ كالقُبَّةِ.

وبَيْتٌ مُقَبَّبٌ: أُقِيمَتْ فَوْقَهُ قُبَّةٌ.

قبح

قَبَحَهُ اللَّهُ ـَ قَبْحاً: طَرَدَهُ أو أَبعده من كُلِّ خَيْرٍ. وجَعَلَهُ قبيحاً. فهو مَقْبُوحٌ. (ج) مَقْبُوحُونَ. و قَبَحَ له وَجْهَهُ: قال له: قَبَّحَهُ الله.

قَبُحَ الشَّيْءُ ـُ قُبْحاً، وقَباحَةً: ضِدَّ حَسُنَ. و ـــ: ساءَتْ صُورَتُهُ أو صِفاتُهُ أو أَعمالُهُ حتّى صارَ يَنْفِرُ منه الحِسُّ أو تأْباهُ النَّفْسُ. فهو قَبِيحٌ.

القُبْحُ: ضِدُّ الحُسْنِ، ويكونُ في القَوْلِ، والفِعْلِ، والصُّورَةِ. و ـــ: ما نَفَرَ منه الذَّوْقُ السَّليمُ. ويُقال في الدُّعاءِ عليه: (قُبْحاً له)؛ أي: بُعْداً. (ج) مَقابِحُ (على غير قياسٍ).

القَبِيحُ: ضِدُّ الحَسَنِ، وهو ما نَفَرَ منه الذَّوْقُ

السَّليمُ . و ــ : ماكَرِهَ الشَّرْعُ اقْترافَهُ . و ــ : ماأباهُ العُرْفُ العامُّ . (ج) قِباحٌ .

القَبيحَةُ : ذاتُ القُبْح . (ج) قَبائِحُ .

المَقابِحُ : مايُسْتَقْبَحُ من الأَخْلاقِ ، وضِدُّها المحاسِنُ .

أَقْبَحَ فلانٌ : أَتى بِقَبيح .

قَبَّحَهُ : صَيَّرَهُ قَبيحاً . و ــ : نَحّاهُ عن الخَيْرِ وأَبْعَدَهُ . و قَبَّحَ عليه فِعْلَهُ : بَيَّنَ قُبْحَهُ .

قابَحَهُ : شاتَمَهُ .

اسْتَقْبَحَهُ : عَدَّهُ قَبيحاً ، ضِدّ اسْتَحْسَنَهُ . فهو مُسْتَقْبَحٌ .

قبر

قَبَرَ المَيِّتَ ــُ قَبْراً ، ومَقْبَراً : دَفَنَهُ وواراهُ التُّرابَ .

القَبْرُ : مَدْفَنُ الإنسانِ . (ج) قُبُورٌ .

المَقْبَرَةُ : مُجْتَمَعُ القُبُورِ . (ج) مَقابِرُ .

القُبَّرَةُ : جِنْسُ طَيْرٍ من فَصيلَةِ القُبَّريّاتِ ، تعيشُ في مُعْظَمِ البِلادِ الحارَّةِ والمُعْتَدِلَةِ ، جميعُها نافِعَةٌ ، أَجْسامُها صَغيرَةٌ ، مَناقيرُها مَخْروطِيَّةٌ قَصيرَةٌ ، أَجْنِحَتُها مُسْتَطيلَةٌ ، قُوتُها الحَشَراتُ والبُذُورُ البَرِّيَّةُ . لها أَنْواعٌ كثيرةٌ[1] .

(القُبَّرَةُ)

أَقْبَرَ فلاناً : جَعَلَ له قَبْراً يُدْفَنُ فيه . و ــ القَوْمَ : أَعطاهم قَتيلَهُم لِيَقْبُروه .

قبس

قَبَسَ النّارَ ــِ قَبْساً : طَلَبَها أو أَوقَدَها . وقَبَسَ النّارَ أو الكهرباءَ : أَخَذَها . فهو قابِسٌ . و ــ العِلْمَ : تَعَلَّمَهُ واسْتَفادَهُ . و ــ الرَّجُلَ عِلْماً : أَفادَهُ إيّاهُ .

القَبَسُ : شُعْلَةٌ تُؤْخَذُ من مُعْظَمِ النّارِ .

القَبْسَةُ : شُعْلَةٌ تُقْتَبَسُ من النّارِ .

القابِسُ : طالِبُ النّارِ . (ج) أَقْباسٌ . و ــ : أَداةٌ ذاتُ شُعْبَتَيْنِ أو أَكثر تُوصَلُ بالمَقْبِسِ لِتَسْتَمِدَّ منه التَّيّارَ الكَهْرَبائِيَّ[1] [مج] .

القابُوسُ : الرَّجُلُ الجَميلُ الوَجْهِ ، الحَسَنُ اللَّونِ .

وأبو قابوس : كُنْيَةُ النُّعْمانِ بنِ المُنْذِرِ اللَّخْمِيّ .

المِقْباسُ : العُودُ ونحوُهُ تُقْبَسُ به النّارُ .

المَقْبِسُ : المَوْضِعُ الذي يُوصَلُ به القابِسُ لاسْتِمداد التَّيّار الكهربائيّ (ج) مَقابِسُ .

المِقْبَسُ : ماقُبِسَتْ به النارُ .

أَقْبَسَهُ : أَعْطاهُ قَبَساً من نارٍ أو كَهْرَباء أو عِلْمٍ .

اقْتَبَسَ ناراً : قَبَسَها . و ــ منه عِلْماً : اسْتَفادَهُ . يُقال : (اقْتَبَسَ من النُّورِ) ؛ أي : أَفادَ منه أو اسْتَمْتَعَ به . و ــ الشّاعرُ أو الكاتِبُ : ضَمَّنَ كَلامَهُ آيَةً قرآنِيَّةً .

المُقْتَبَسُ : الجَمْرَةُ من النّارِ .

قبص

قَبَصَ الشَّيْءَ ــِ قَبْصاً : تَناوَلَهُ بأَطْرافِ أَصابِعِهِ .

قبض

قَبَضَ الشَّيْءَ ، وعليه ــِ قَبْضاً : أَخَذَهُ بِقَبْضَةِ يَدِهِ . و ــ فلانٌ اللِّصَّ ، وعليه : أَمْسَكَ به .

(١) الموسوعة في علوم الطبيعة .

(١) الوسيط .

و ـــ المالَ : أَخَذَهُ . و ـــ اللَّـهُ فلاناً ، وقَبَضَ رُوحَهُ : أَمانَهُ . و ـــ يَدَهُ عن الصَّدَقَةِ أو نحوِها : بَخِلَ وامْتَنَعَ عن أدائِها . و ـــ يَدَهُ : بَخِلَ . و ـــ البَطْنُ : أَمْسَكَ . و ـــ اللَّهُ الرِّزْقَ : ضَيَّقَهُ . يُقال : (قَبَضَ قَبْضَةً من كذا) ؛ أي : أَخَذَ بَعْضَه بِيَدِهِ ، أو ملأَ يَدَهُ مِنْهُ . و ـــ الطّائِرُ جَناحَيْهِ : ضَمَّهُما ضارِباً بهما جَنْبَيْهِ مَرّاتٍ مُتتالِيَة ، لِيَتَيَسَّرَ له التَّحَرُّكُ .

قُبِضَ فلانٌ : ماتَ أو كادَ . فهو مَقْبُوضٌ .

القَبْضُ : ضِدُّ البَسْطِ .

القَبْضَةُ من الشَّيْءِ : ما قَبَضْتَ عليه مِلْءَ كَفِّكَ . يُقال : (أَعْطاهُ قَبْضَةً من تَمْرٍ) ؛ أي : كَفّاً منه . و ـــ من السَّيْفِ : مَقْبِضُهُ . ويُقال : (صارَ الشَّيْءُ قَبْضَتَهُ ، وفي قَبْضَتِهِ) ؛ أي : في مِلْكِهِ .

القُبْضَةُ : ما قَبَضْتَ عليهِ من شيءٍ .

القابِضُ : من أَسماءِ اللَّهِ الحُسْنى . و ـــ من الطَّعامِ : مايَتَقَبَّضُ اللِّسانُ منه . و ـــ : مادَّةٌ تُسَبِّبُ انقباضَ الأَنْسِجَة العُضْوِيَّةِ ، أو تُوقِفُ النَّزْفَ أو الإِسْهالَ .

المَقْبُوضُ : مايُقْبَضُ ، أو يُتَناوَلُ باليَدِ . وهي مَقْبُوضَةٌ .

المَقْبِضُ : المَوْضِعُ الذي يُقْبَضُ عليه من السَّيْفِ ونحوِهِ بِجُمْعِ الكَفِّ . و ـــ : المكانُ يُقْبَضُ فيه المالُ ونحوُهُ . (ج) مَقابِضُ .

قَبَّضَ الشَّيْءَ : جَمَعَهُ في قَبْضَتِهِ . و ـــ وَجْهَهُ ، و ـــ مابينَ عَيْنَيْهِ : جَمَعَهُ وزَواه . و ـــ فلاناً المالَ : أَعطاهُ إيّاهُ في يَدِهِ . و ـــ : أَسْلَمَهُ إليه .

انْقَبَضَ الشَّيْءُ : انْضَمَّ وتَجَمَّعَ ، ضِدّ انْبَسَطَ . و ـــ المالُ : صارَ مَقْبُوضاً . يُقال : (انْقَبَضْتَ عَنّا فما قَبَضَكَ ؟) ؛ أي : اعْتَزَلْتَ عَنّا .

المُنْقَبِضُ : الضَّيِّقُ الصَّدْرِ لايَمِيلُ إلى التَّبَسُّطِ .

اقْتَبَضَ منه المالَ : أَخَذَهُ لِنَفْسِهِ .

تَقَبَّضَ الشَّيْءُ : تَجَمَّعَ مُنْقَبِضاً . و ـــ الأَسَدُ : تَجَمَّعَ واسْتَعَدَّ للوُثُوبِ . و ـــ الجِلْدُ : تَخَشَّنَ وتَشَنَّجَ وتَجَمَّعَ . و ـــ عنه : اشْمَأَزَّ .

تَقابَضَ المُتَبايِعانِ : قَبَضَ البائِعُ الثَّمَنَ والمُشْتَرِي السِّلْعَةَ .

قبط

القِبْطُ : سُكّانُ مِصْرَ القُدَماءُ (يونانية الأَصل) . و ـــ اليوم : النَّصارَى من المصْرِيِّينَ . واحِدُهُمْ قِبْطِيٌّ . (ج) أَقْباطٌ .

قبع

قَبَعَ القُنْفُذُ ـَ قُبُوعاً : أَدْخَلَ رأْسَهُ في جِلْدِهِ وخَبَأَهُ . و ـــ الرَّجُلُ : أَدْخَلَ رَأْسَهُ في ثَوْبِهِ . و ـــ فلانٌ في الأَرْضِ : ذَهَبَ فيها . و ـــ عن أَصْحابِهِ : تَخَلَّفَ . و ـــ في بَيْتِهِ : تَوارَى فيه .

القُبَّعَةُ : لِباسٌ للرَّأْسِ يَقِيهِ الشَّمْسَ والمَطَرَ .

قبقب

القَبْقابُ : نَعْلٌ من خَشَبٍ لها سَيْرٌ من جِلْدٍ ونَحْوِهِ ، يَشُدُّها في القَدَمِ . (ج) قَباقِيبُ .

قبل

قَبِلَ الشَّيْءَ ـَ قَبُولاً : رَضِيَهُ و ـــ : أَخَذَهُ عن طِيبِ خاطِرٍ يُقال : (قَبِلَ الهَدِيَّةَ) . و ـــ الخَبَرَ : صَدَّقَهُ . و ـــ اللَّهُ دُعاءَهُ :

اسْتَجابَهُ . و ــ بالرَّأْي أو بالأَمْرِ : رَضِيَ به[1] (مج) . و ــ بفلان قَبالَةً : كَفَلَهُ وضَمِنَهُ .

وقَبِلَتِ القابلةُ الولدَ قِبالَةً : تَلَقَّتْهُ عند الوِلادة .

القَبُولُ : رِيحُ الصَّبا . و ــ : مَصْدر (قَبِلَ) .

القِبالَةُ : حِرْفَةُ القابِلَةِ . و ــ : الكفالَة .

القَبالَةُ : وَثيقةٌ يَلْتَزِمُ بها الإنسانُ أداءَ عَمَلٍ أو دَيْنٍ أو غير ذلك .

ويُقال : (نحنُ في قَبالَةِ فُلانٍ) ؛ أي : في عُهْدَتِهِ وعَرافَتِهِ ، وهي دون الرِّياسَةِ .

القُبالَةُ من الطَّرِيقِ : ما اسْتَقْبَلَكَ منه . يُقال : (جَلَسَ فلانٌ قُبالَةَ فُلانٍ) ؛ أي : تُجاهَهُ .

قَبْلُ : نَقيضُ : بَعْدُ : ظَرْفٌ للزَّمانِ السّابِقِ أو المَكانِ السّابِقِ . وهو مُبْهَمٌ لايُفْهَمُ مَعْناهُ إلّا بالإضافَةِ لَفْظاً . نحو : جاءَ فلانٌ قَبْلَ فلانٍ ، ودارِي قبلَ دارِهِ ، أو تَقْديراً ﴿لِلَّهِ الأَمْرُ من قَبْلُ ومِنْ بَعْدُ[2]﴾ . أي : مِنْ قَبْلِ الغَلَبَةِ ومن بَعْدِها . وهذا الظَّرْفُ مَبْنِيٌّ على الضَّمِّ ما لم يُضَفْ أو يُنَكَّرْ .

القُبُلُ من كُلِّ شيءٍ : مُقَدَّمُهُ أو جِهَتُهُ الأَمامِيَّةُ . و ــ من الرَّجُلِ والمرأةِ : العَوْرَةُ الأَمامِيَّةُ .

ويُقال : (رَآهُ قُبُلاً) ؛ أي : مُقابَلَةً وعِياناً . ﴿وحَشَرْنا عَلَيْهِم كُلَّ شَيْءٍ قُبُلاً[3]﴾ ؛ أي : مُقابِلاً لهم بحيث يُقابِلونَهُ ويُشاهِدُونَهُ بحواسِّهِمْ .

القِبَلُ : الطّاقَةُ . يُقال : (مالي بهذا الأَمْرِ قِبَلٌ) ؛ أي : طاقَةٌ ﴿فَلَنَأْتِيَنَّهُمْ بِجُنُودٍ لاقِبَلَ لهم بها[4]﴾ . و ــ : الجِهَةُ أو النّاحِيَةُ . يُقال : (لي قِبَلَ فُلانٍ دَيْنٌ) ؛ أي : عِنْدَهُ . و (ذَهَبَ فلانٌ قِبَلَ السُّوقِ) ؛ أي : نَحْوَهُ .

(١) مؤتمر مجمع اللغة العربية في دورته الأربعين سنة ١٩٧٤ .
(٢) الروم / ٤ / .
(٣) الأنعام / ١١١ / .
(٤) النمل / ٣٧ / .

القَبَلُ : لُطْفُ القابِلَةِ بإخْراجِ الوَلَدِ . و ــ في العَيْنِ : إقْبالُ سَوادِها على الأَنْفِ .

القُبْلَةُ : اللَّثْمَةُ . (ج) قُبَلٌ .

القِبْلَةُ : الجِهَةُ . يُقال : (مالِكَلامِهِ قِبْلَةٌ) ؛ أي : جِهَةٌ . و ــ : الجِهَةُ التي يَجْعَلُها المُصَلِّي أمامه في الصَّلاةِ كالكَعْبَةِ التي يَسْتَقْبِلُها المُسْلِمُونَ في صَلاتِهِمْ .

القابِلُ : العامُ بعدَ العامِ الذي نحنُ فيه . ويُقال : عامٌ قابِلٌ ؛ أي : مُقْبِلٌ .

القابِلَةُ : اللَّيْلَةُ القادِمَةُ . و ــ : المرأةُ التي تُساعِدُ الوالِدَةَ وتَتَلَقّى الوَلَدَ عند الوِلادَةِ . (ج) قَوابِلُ .

القابِلِيَّةُ : الاسْتِعْدادُ لِلقَبُولِ .

قِبالُ النَّعْلِ : زِمامُها ، وهو سَيْرٌ يَكُونُ بينَ الإصْبَعِ الوُسْطَى والتي تَلِيها .

القَبِيلُ : الضّامِنُ أو الكَفِيلُ . ﴿أو تَأْتِيَ باللَّهِ والمَلائِكَةِ قَبِيلاً[1]﴾ . و ــ : الجماعَةُ ، و تكون من الثَّلاثة فصاعِداً . و ــ : الأَعْوانُ ، والأَتْباع ﴿إنَّهُ يَراكُمْ هو وقَبِيلُهُ مِنْ حَيْثُ لا تَرَوْنَهُمْ[2]﴾ . و ــ : الصِّنْفُ المُماثِل . نحو : (خُذْ هذا وما كانَ من قَبِيلِهِ) . (ج) قُبُلٌ .

القَبِيلَةُ : الجَماعَةُ من النّاسِ يَنْتَسِبُونَ إلى أَبٍ أو جَدٍّ واحِدٍ . كَقَبِيلَتَيْ عَبْسٍ وذُبْيانَ . (ج) قبائلُ .

أَقْبَلَ الرَّجُلُ : قَدِمَ أو جاءَ . و ــ على العَمَلِ ونحوِهِ : أَخَذَ فيه ، وانْصَرَفَ إليه . وأَقبلتِ الدُّنْيا عليه : جاءَتْهُ بخيرها (نقيض : أَدْبَرَتْ عنه) . و ــ عليه بِوَجْهِهِ : تَوَجَّهَ نَحْوَهُ . و ــ بالشَّيْءِ : جادَ به .

(١) الإسراء / ٩٢ / .
(٢) الأعراف / ٢٧ / .

الإقْبال: الحَظُّ الحَسَنُ والسَّعْدُ والخَيْرُ.
قَبَّلَهُ: لَثَمَهُ. ويقال: (قَبَّلَ جَبِينَهُ).
قابَلَهُ: واجَهَهُ، لَقِيَهُ بوَجْهِهِ. و قابَلَ الشَّيْءَ بالشَّيءِ: عارَضَهُ به لِيَرى وَجْهَ التَّماثُلِ أو التَّخالُفِ بَيْنَهُما. ومُقابَلَةُ الكِتابِ: مُعارَضَتُهُ.
المُقابَلَةُ: المُواجَهَةُ. و—: (في عِلْمِ البَديع): أَنْ يُؤْتى بِمَعْنَيَيْنِ أو أكثرَ ثم يُؤْتى بما يُقابِلُ ذلك على التَّرتيب: ﴿فَلْيَضْحَكُوا قليلاً ولْيَبْكُوا كثيراً[1]﴾.
اقْتَبَلَ أَمْرَهُ: اسْتَأْنَفَهُ.
مُقْتَبَلُ العُمر: أَوائِلُهُ.
تَقَبَّلَ الشَّيْءَ: قَبِلَهُ. و—: رَضِيَهُ عن طِيبِ خاطِرٍ. و— اللَّهُ الدُّعاءَ: اسْتَجابَهُ. و— اللَّهُ الأَعمالَ: رَضِيَها وأَثابَ عليها.
تَقابَلَ الرَّجُلانِ: تَواجَها ولَقِيَ كُلٌّ منهما الآخَرَ. يُقال: تَقابَلَ فلانٌ وفلانٌ.
اسْتَقْبَلَهُ: لَقِيَهُ بِوَجْهِهِ. واسْتَقْبَلَ القِبْلَةَ: اتَّجَهَ نحوَها. و— فلانٌ فلاناً: لَقِيَهُ مُرَحِّباً به.
حُجْرَةُ الاسْتِقْبالِ: الحُجْرَةُ التي تُعَدُّ لاسْتِقْبالِ الضُّيُوفِ (مح).
جهاز الاسْتِقْبالِ: جهاز كهربائِيٌّ يُعَدُّ لاستقبال الرَّسائل اللاسِلْكِيَّةِ التي تُرْسِلُها أجهزة الإذاعة (مح).

قبن

القَبَّانُ: آلة تُوزَنُ بها الأشياءُ الثَّقيلةُ (مع).
القَبّانِيّ: الوَزّانُ بالقَبّانِ.
قَبَّنَ الشَّيْءَ: وَزَنَهُ بالقَبّانِ (مح).

(١) التوبة / ٨٢ /.

قبو

القَباءُ: ثَوْبٌ فَضْفاضٌ سابِغٌ، مَشْقُوقُ المُقَدَّمِ، يَضُمُّ طرفيه حِزامٌ، ويُتَّخَذُ من الحرير أو القُطْنِ، وتُلْبَسُ فوقَهُ الجُبَّةُ. (ج) أَقْبِيَةٌ.
القَبْوُ: بناءٌ تَحتَ الأَرْض تَنْخَفِضُ حرارتُهُ في الصَّيْفِ فتُحْفَظُ فيه المُؤَنُ وغيرُها. (ج) أَقْباءٌ.

قتب

القَتَبُ: الرَّحْلُ الصَّغيرُ على قَدْرِ سَنامِ البَعير. (ج) أَقْتابٌ.

قتت

قَتَّ فلانٌ قَتّاً: كَذَبَ. و— الحديثَ: أَبْلَغَهُ مَكْذُوباً مع سُوءِ القَوْلِ.
القَتّاتُ: النَّمّامُ. و—: الذي يَتَسَمَّعُ أَحادِيثَ النّاسِ من حيث لا يَعْلَمُون.

قتد

قَتِدَتِ الإِبِلُ ـَ قَتَداً: اشْتَكَتْ بُطُونَها من أَكْلِ القَتادِ. فهي قَتِدَةٌ.
القَتادُ: نَباتٌ صُلْبٌ له شَوْكٌ كالإِبَرِ منه يُسْتَخْرَجُ أَجْوَدُ الصَّمْغِ.
يُقال: (مِن دُونِ هذا الأَمْرِ خَرْطُ القَتادِ)؛ أي: إنّ خَرْطَ القَتاد أَسهلُ منه. وخَرْطُ القَتاد: انْتِزاعُ شَوْكِهِ باليَدِ. يُضْرَبُ للشَّيءِ لا يُنالُ إلا بِمَشَقَّةٍ عَظِيمَةٍ.
القَتَدُ: خَشَبُ الرَّحْلِ. (ج) أَقْتادٌ، وقُتُودٌ.

قتر

قَتَرَ على عِيالِهِ ـُ قَتْراً، وقُتُوراً: ضَيَّقَ عليهم في النَّفَقَةِ. و— اللَّحْمُ: انْتَشَرَ قُتارُهُ وسَطَعَتْ رائِحَتُهُ.

قُتِرَ الرَّجُلُ: ضُيِّقَ عليه في النَّفَقَةِ. فهو مَقْتُورٌ عليه.

القُتارُ: دُخانٌ ذو رائِحَةٍ خاصَّةٍ يَنْبَعِثُ من الشِّواءِ، أو الطَّبيخ.

القَتَرَةُ: الغَبَرَةُ. و ــ: شِبْهُ دُخانٍ يَغْشَى الوَجْهَ من كَرْبٍ أو هَوْلٍ. (ج) قَتَرٌ.

القُتْرَةُ: مايَبْنِيه الصّائِدُ كالبيتِ لِيَسْتَتِرَ فيه عن الصَّيْدِ. (ج) قُتَرٌ.

القَتُورُ من الرِّجال: البَخِيلُ المَجْبُولُ على الشُّحِّ.

أَقْتَرَ الرَّجُلُ: ضاقَ عَيْشُهُ وقَلَّ مالُهُ. فهو مُقْتِرٌ؛ أي: فقيرٌ. و ــ على عِيالِهِ: ضَيَّقَ عليهم في النَّفَقَةِ. و ــ اللَّهُ رِزْقَ فُلانٍ: ضَيَّقَهُ عليه وقَلَّلَهُ.

قَتَّرَ على عِيالِه: بَخِلَ وضَيَّقَ عليهم في النَّفَقَةِ. و ــ الشِّواءُ: سَطَعَتْ رائحَةُ قُتارِهِ.

قتل

قَتَلَهُ ــُ قَتْلاً: أماتَهُ، قَضَى على حياتِهِ. فهو قاتِلٌ. (ج) قَتَلَةٌ. والآخَرُ مَقْتُولٌ، وقَتِيلٌ. (ج) قَتْلى. وهي مَقْتُولَةٌ، وقَتِيلٌ، وقَتِيلَةٌ. (ج) قَتْلَى. وقَتَلَ فلانٌ الخَمْرَ: مَزَجَها بالماءِ لِيَكْسِرَ حِدَّتَها. و ــ فلاناً: أَذَلَّهُ. و ــ الموضوعَ بَحْثاً: تَعَمَّقَ في بَحْثِهِ فَعَلِمَهُ عِلْماً تامّاً.

القَتْلُ: إزالَةُ الرُّوحِ من الجَسَدِ. و ــ العَمْدُ: ماتَعَمَّدَهُ القاتِلُ. و ــ الخَطَأُ: ماكانَ غيرَ مَقْصُودٍ.

القَتِيلُ ــ رَجُلٌ قَتِيلٌ؛ أي: مَقْتُولٌ. وامرأةٌ قَتِيلٌ، ورِجال ونِسْوَةٌ قَتْلى، فإن لم تُذْكر المرأةُ يقال: هذه قَتِيلَةُ بني فلانٍ، ومَرَرْتُ بِقَتِيلَةِ.

القَتُولُ: الكَثِيرُ القَتْلِ. ورَجُلٌ قَتُولٌ. وامرأةٌ قَتُولٌ. (ج) قُتْلٌ، وقُتُلٌ.

القَتّالُ: الكثيرُ القَتْلِ.

المَقْتَلُ: زَمانُ القَتْلِ أو مَكانُهُ. و ــ: المَوْضِعُ الذي إذا أُصِيبَ فيه الإنسانُ أو الحَيوانُ لا يَكادُ يَسْلَمُ. يُقال: (أَصابَهُ في مَقْتَلٍ)؛ أي: في مَكانٍ من جِسْمِهِ يُميتُ. ويُقال: (مَقْتَلُ الرَّجُلِ بين فَكَّيْهِ؛ أي: سَبَبُ قَتْلِهِ لِسانُهُ وما ينطِقُ به من قَوْلٍ. (ج) مَقاتِلُ.

المَقْتَلَةُ: مَعْرَكَةُ القِتالِ.

أَقْتَلَهُ: عَرَّضَهُ للقَتْلِ.

قَتَّلَ القومَ: قَتَلَ كثيراً منهم.

المُقَتَّلُ من القُلُوب: الذي أَهْلَكَهُ العِشْقُ.

قاتَلَهُ مُقاتَلَةً، وقِتالاً: قَتَلَ أَحَدُهُما الآخَرَ، وحارَبَهُ. ويُقال للإعجابِ والمدح: (قاتَلَهُ اللَّهُ ما أَفْصَحَهُ!).

وقاتَلَهُ اللَّهُ: دُعاءٌ عليه بالطَّرْدِ من رَحْمَةِ اللَّهِ أو نحو ذلك.

القِتالُ: المُحارَبَةُ. و ــ: الجِهادُ في سبيل الله.

المُقاتِلُ: مَنْ يَصْلُحُ للقِتال أو يُباشِرُهُ. (ج) مُقاتِلَةٌ.

اقْتَتَلَ القومُ: قاتَلَ بَعْضُهُم بَعْضاً.

المُقْتَتَلُ: مَوْضِعُ الاقْتِتال.

تَقَتَّلَ القومُ: تَقاتَلُوا.

تَقاتَلُوا: اقْتَتَلُوا. يُقال: تَقاتَلَ فلانٌ وفلانٌ.

اسْتَقْتَلَ الرَّجُلُ: استماتَ، أو عَرَّضَ نفسَه لِلقَتْلِ مُرُوءَةً، ولم يُبالِ بِالمَوْتِ لِشَجاعَتِهِ. و ــ في الأَمْرِ: اشْتَدَّ فيه وأَمْعَنَ.

قتم

قَتَمَ الشَّيْءُ ـُ قُتُوماً: كانَ أَغْبَرَ ضارِباً إلى سَوادٍ أو حُمْرَةٍ. يُقال: قَتَمَ الغُبارُ، وقَتَمَ الوَجْهُ. و ـِ النَّهارُ: كَثُرَ فيه القَتامُ.

القُتْمَةُ: لَوْنٌ فيه غُبْرَةٌ وحُمْرةٌ، أو سَوادٌ ليس بشديدٍ.

القَتامُ: الغُبارُ، أو الأَسْوَدُ منه.

القاتِمُ: ماكانَ لونُه أَغْبَرَ ضارِباً إلى سَوادٍ، أو حُمْرَةٍ. ويُقالُ: (أَسْوَدُ قاتِمٌ)؛ أي: شديدُ السَّوادِ. و(أحمَرُ قاتِمٌ)؛ أي: شديدُ الحُمْرَةِ. ومَكانٌ قاتِمُ الأَعْماقِ؛ أي: بَعِيدُ النَّواحِي مع سَوادِها. (ج) قَواتِمُ.

الأَقْتَمُ: ماكانَ لونُهُ أَغْبَرَ ضارِباً إلى سَوادٍ أو حُمْرَةٍ. وهي قَتْماءُ. (ج) قُتْمٌ.

قتو

قَتا فلاناً ـُ قَتْواً: خَدَمَهُ. ويُقال: فلانٌ يَقْتُو المُلُوكَ. فهو مَقْتًى ومَقْتَوٍ من مَقْتَوِينَ؛ ومَقْتَوِيٌّ من مَقاتِيَةٍ ومَقاتِوَةٍ.

قال عَمْرُو بن كُلثوم:

تُهَدِّدُنا وتُوعِدُنا رُوَيْداً
متى كُنّا لِأُمِّكَ مَقْتَوِينا.

قثأ

أَقْثَأَ المَكانُ: كَثُرَ فيه القِثّاءُ.

القِثّاءُ: نَباتٌ عشبيّ حَوْلِيٌّ، ذو ساقٍ زاحِفَةٍ زِراعِيّ من فَصِيلة القرعيّات، وثمارُه تُشْبِهُ الخيارَ، لكنها أطول. الواحِدَةُ قِثّاءَةٌ.

المَقْثَأَةُ: مَوْضِعُ القِثّاءِ، يُزْرَعُ فيه ويَنْبُتُ.

قثم

قَثَمَ له من مالِه ـُ قَثْماً: أَعْطاهُ. و ـِ الشَّيءَ: جَمَعَهُ وأَخَذَهُ كُلَّهُ أو أكثره.

القُثَمُ: المِعْطاءُ. وقُثَمُ: اسمُ رجلٍ (ممنوع من الصَّرْفِ للعَلَمِيَّةِ والعَدْلِ).

قحح

قَحَّ ـُ قَحاحَةً، وقُحُوحَةً: خَلا من الشَّوائِبِ الغَرِيبَةِ.

القُحُّ: الخالِصُ. وعَرَبِيٌّ قُحٌّ: خالِصُ العُرُوبَةِ. وكَرِيمٌ قُحٌّ: له عِرْقٌ أَصِيلٌ في الكَرَمِ. ولَئِيمٌ قُحٌّ: له عِرْقٌ أَصِيلٌ في اللُّؤْمِ. (ج) أَقْحاحٌ.

قحط

قَحَطَ العامُ ـَ قَحْطاً: احْتَبَسَ فيه المَطَرُ ويَبِسَت الأَرْضُ. و ـِ البَلَدُ: احْتَبَسَ عنه المَطَرُ، وأَصابَهُ القَحْطُ.

قَحِطَ النّاسُ ـَ قَحَطاً: أَجْدَبُوا.

قُحِطَ النّاسُ: لم يُمْطَرُوا.

القَحْطُ: الجَدْبُ واحْتِباسُ المَطَرِ، ويُبْسُ الأَرْضِ.

القاحِطُ و القَحِيطُ: يُقال: عامٌ قاحِطٌ، وقَحِيطٌ: ذو قَحْطٍ.

أَقْحَطَ العامُ: احْتَبَسَ فيه المَطَرُ وأَجْدَبَ. و ـِ القومُ: لم يُمْطَرُوا. و ـِ اللَّهُ الأَرْضَ: أَصابَها بالقَحْطِ.

قَحْطان: جَدُّ عَرَبِ اليَمَنِ، والنِّسْبَةُ إليه قَحْطانِيٌّ.

قحف

قَحَفَهُ ـَ قَحْفاً: ضَرَبَهُ على قِحْفِ رَأْسِهِ.

و ــ الشَّيْءَ : جَرَفَهُ . و ــ مافي الإناءِ : أَتَى على مافيه .

القِحْفُ : أَحَدُ أَقْحافٍ ثمانية تُكَوِّنُ عُلْبَةً عَظْمِيَّةً هي الجُمْجُمَةُ وفيها الدِّماغُ . و ــ : العَظْمُ فَوْقَ الدِّماغ . (ج) أَقْحافٌ، وقُحُوفٌ، وقِحَفَةٌ .

القُحافَةُ : كُلُّ مايُجْرَفُ من الإناءِ وغيره من ثَرِيدٍ ونَحْوِهِ .

وأَبو قُحافَةَ : هو عُثْمانُ بنُ عامرٍ والِدُ أَبي بَكْر الصِّدِّيق . كان من سادات قريش في الجاهِلِيَّة ، وأسلمَ يومَ فَتْحِ مَكَّةَ[1] .

قحل

قَحَلَ الشَّيْءُ ـَ قُحُولاً ، فهو قاحِلٌ . وقَحِلَ ـَ قَحَلاً ، فهو قَحِلٌ : يَبِسَ .

القُحُولَةُ : اليُبُوسَةُ .

القاحِلُ : اليابِسُ . ومَكانٌ قاحِلٌ : مُجْدِبٌ .

أَقْحَلَ الأَرْضَ : أَيْبَسَها . و ــ القَحْطُ الماشِيَةَ : أَهْزَلَها .

قحم

قَحَمَ في الأَمْرِ ـُ قُحُوماً : رَمَى بنفسه فيه فَجْأَةً بِلا رَوِيَّةٍ . فهو قاحِمٌ . و ــ المَنازِلَ والمَفاوِزَ ـَ قَحْماً : طَواها مَنْزِلاً بعد مَنْزِلٍ فلم يَنْزِلْ بها .

القُحْمَةُ : الأَمْرُ الشاقُّ لايَكادُ يَرْكَبُه أَحَدٌ . و ــ : المَهْلَكَةُ . و ــ : السَّنَةُ الشَّدِيدَةُ والقَحْطُ . يُقال : أَصابَتِ الأَعْرابَ القُحْمَةُ . (ج) قُحَمٌ .

(١) الأعلام للزركلي .

المَقاحِمُ : المَهالِكُ .

المِقْحامُ : الذي يَخُوضُ مُعْظَمَ الشَّدائد . (ج) مَقاحِيمُ .

أَقْحَمَ فلاناً في الأَمْرِ : أَدْخَلَهُ فيه بِغير رَوِيَّةٍ .

المُقْحَمَةُ ــ لَفْظَةٌ مُقْحَمَةٌ : زائِدَةٌ لاتُناسِبُ السِّياقَ .

قَحَّمَهُ في الأَمْرِ : أَقْحَمَهُ .

اقْتَحَمَ المكانَ : دَخَلَهُ عَنْوَةً . و ــ الأَمْرَ العَظِيمَ : رَمَى بنفسه فيه بلا رَوِيَّةٍ . ويقال: اقْتَحَمَ عَقَبَةً . و ــ الرَّجُلَ : احْتَقَرَهُ . واقْتَحَمَتْهُ عَيْنِي : ازْدَرَتْهُ .

تَقَحَّمَ الأَمْرَ العَظِيمَ : رَمَى بنفسه فيه . وتَقَحَّمَتِ الدّابَّةُ براكِبِها : شَرَدَتْ به ، وربَّما أَلْقَتْهُ في وَهْدَةٍ .

أقحوان [في باب الألف]

قدح

قَدَحَ في عِرْضِ أَخيه أو نَسَبِه ـَ قَدْحاً : طَعَنَ فيه وعابَهُ وتَنَقَّصَهُ . و ــ الشَّيْءُ في صَدْرِهِ : أَثَّرَ . و ــ فلانٌ بالزَّنْدِ : ضَرَبَ به حَجَرَهُ لتخرجَ النّار منه . و ــ النّارَ من الزَّنْدِ : أَخرجها منه . و ــ الطَّبيبُ العَيْنَ : أَخرجَ منها الماءَ الأَبيضَ الضّارَّ .

القِدْحُ : قِطعةٌ من الخَشَب مُسْتَوِيَةٌ ، قَلِيلَةُ العَرْضِ ، طُولُها نحو فِتْرٍ ، تُجْعَلُ فيها حُزُوزٌ تَدُلُّ على نَصِيب صاحِبِها من الجَزُورِ . وكانت

تُسْتَعْمَلُ في المَيْسِرِ . (ج) قِداحٌ . يُقال : لَهُ القِدْحُ المُعَلَّى ؛ أي : الحَظُّ الأَوْفَرُ .

القَدْحُ : الطَّعْنُ والذَّمُّ .

القَدَحُ : إناءٌ يُشْرَبُ به الماءُ ونحوُهُ . (ج) أَقْداحٌ .

القادِحُ : السَّوادُ يَظْهَرُ في الأَسْنانِ ، وأَكالٌ يَقَعُ في الأَسْنانِ والشَّجَرِ والخَشَبِ .

القادِحَةُ : السُّوسَةُ تَدِبُّ في الأَسْنانِ والشَّجَرِ . (ج) قَوادِحُ .

القَدّاحُ : صانِعُ الأَقْداحِ ومُتَّخِذُها . و ــ : الطَّبيبُ الذي يَقْدَحُ العَيْنَ المُصابَةَ بالماءِ الأَبيضِ .

القِداحَةُ : صِناعَةُ القَدّاحِ .

القَدّاحَةُ : أَداةٌ من المَعْدِنِ ذاتُ حَجَرٍ وزِنادٍ وشريطٍ ، تَشْتَعِلُ بالبنزين ونحوِهِ (مج) .

اقْتَدَحَ بالزَّنْدِ : قَدَحَ به .

قدد

قَدَّ الثَّوْبَ ونحوه ــُ قَدّاً : شَقَّهُ طُولاً .

القَدُّ : الشَّقُّ طُولاً أو القَطْعُ المُستأْصِلُ . و ــ : المِقْدارُ . يُقال : هذا على قَدِّ ذاكَ ؛ أي : على مِقْدارِهِ .

والقَدُّ : القامَةُ أو القَوامُ . (ج) قُدُودٌ .

القِدُّ : الشَّيْءُ المَقْدُودُ . و ــ السَّيْرُ يُقَدُّ من جِلْدٍ لِخَصْفِ النِّعالِ أو تَقْييدِ الأَسْرى . (ج) أَقُدٌّ .

القِدَّةُ : الفِرْقَةُ من النّاسِ تَخْتَلِفُ آراءُ أَفْرادِها ﴿كُنّا طَرائِقَ قِدَداً[1]﴾ . و ــ : مِسْطَرَةٌ كبيرةٌ من الخَشَبِ يُسَوَّى بها البِناءُ ، أو الجِصُّ (مج) . (ج) قِدَدٌ .

القَديدُ من اللَّحْمِ : ماقُطِّعَ طُولاً ومُلِّحَ وجُفِّفَ في الهَواءِ والشَّمْسِ .

القَيْدُودُ : النّاقَةُ الطَّويلَةُ الظَّهْرِ . (ج) قَيادِيدُ .

المِقَدُّ و المِقَدَّةُ : حَديدَةٌ يُقَدُّ بها الجِلْدُ .

قَدَّدَ اللَّحْمَ : قَطَّعَهُ طُولاً ، ومَلَّحَهُ ، وجَفَّفَهُ في الهَواءِ والشَّمْسِ . فهو مُقَدَّدٌ .

انْقَدَّ الثَّوبُ أو الجِلْدُ أو نحوهما : انْشَقَّ .

تَقَدَّدَ الثَّوْبُ : بَلِيَ وتَشَقَّقَ . و ــ القومُ : تَفَرَّقُوا أو صارُوا فِرَقاً مُخْتَلِفي الآراءِ والأَهواءِ . و ــ الشَّيْءُ : يَبِسَ أو تَشَقَّقَ .

قد

قَدْ : حَرْفٌ يَخْتَصُّ بالفِعْلِ المُتَصَرِّفِ المُجَرَّدِ من النّاصِبِ والجازِمِ والسِّين وسوف . ولا يُفْصَلُ بين (قَدْ) والفِعْلِ إلّا بالقَسَمِ . يُقال : قَدْ واللَّهِ ظَهَرَ الحَقُّ[2] .

قَدْ : حرف يدخل على الفعل الماضي فيُفِيدُهُ التَّأْكِيدَ مثل : قد جاءَ الحَقُّ ، وعلى الفِعْلِ المُضارِعِ فيُفيدُ الشَّكَّ أو احتمال الوقوع نحو : (قد يحضُرُ أَخي) ، أو التقليل نحو : (قد يَجُودُ البَخِيلُ) أو التكثير نحو : (قد يَجُودُ الكريمُ) . ويكون اسمَ فعل بمعنى يكفي نحو : قَدْني دِرْهَمٌ ؛ أي : يكفيني .

---

(١) الجنّ / ١١ / .

(٢) قد تُفْصِلُ (لا) بينَ (قَدْ) والفعل المضارع بَعْدَها : قال الأَعْشَى :

وقد قالتْ قُتَيْلَةُ إذ رَأَتْني : (وقد لا تَعْدَمُ الحَسْناءُ ذاما)

قدر

قَدَرَ على عَدُوِّهِ ـِ قَدارَةً ، وقُدْرَةً : قَوِيَ عليه ، وتَمَكَّنَ منه . ومنه قَدَرَ على العَمَلِ . فهو قادِرٌ ، وقَدِيرٌ . والشَّيْءَ قَدْراً : حَدَّدَ مِقْدارَهُ . و ـُ فلاناً : عَظَّمَهُ . ﴿ وماقَدَرُوا اللهَ حَقَّ قَدْرِهِ[1] ﴾ . و ـِ الشَّيْءَ بالشَّيْءِ : قاسَهُ به وجعله على مِقْدارِهِ . و ـُ اللَّهُ الأَمْرَ على فُلانٍ : جَعَلَهُ له ، وحَكَمَ به عليه . و ـُ اللَّهُ عليه الرِّزْقَ : جَعَلَهُ مَحْدُوداً ضَيِّقاً ﴿ وأَمّا إذا ما ابْتَلاهُ فَقَدَرَ عليه رِزْقَهُ[2] ﴾ .

قُدِرَ : دُبِّرَ أو أُرِيدَ وُقُوعُهُ .

القَدْرُ : المِقْدارُ . يُقال : هُمْ قَدْرُ أَلْفٍ . و ـُ : مُساوي الشَّيْءِ من غيرِ زِيادَةٍ ولا نُقْصانٍ . يُقال : هذا قَدْرُ هذا . و ـُ : الحُرْمَةُ والوَقارُ والمَنْزِلَةُ المَعْنَوِيَّةُ . يُقال : له عِندي قَدْرٌ . (ج) أَقْدارٌ . و ـُ : العَظَمَةُ والشَّرَفُ ﴿ إنّا أَنْزَلْناهُ في لَيْلَةِ القَدْرِ[3] ﴾ .

القِدْرُ : إناءٌ يُطْبَخُ فيه (مؤنثة وقد تُذَكَّرُ) . (ج) قُدُورٌ . والقِدْرُ الكاتِمَةُ : وِعاءٌ للطَّبْخ مُحْكَمُ الغِطاءِ لإنضاج الطَّعامِ في أَقْصَرِ مُدَّةٍ ، بِكَتْمِ البُخارِ (مج) .

القَدَرُ : مِقْدارُ الشَّيْءِ وحالاتُهُ المُقَدَّرَةُ له ﴿ إنّا كُلَّ شيءٍ خَلَقْناهُ بقَدَرٍ[4] ﴾ . و ـُ : وَقْتُ الشَّيْءِ أو مكانُه المُقَدَّرُ له ﴿ ثمَّ جِئْتَ على قَدَرٍ ياموسى[5] ﴾ ؛ أي : على مَوْعِدٍ . و ـُ : القَضاءُ الذي يَقْضِي به اللَّهُ على عِبادِهِ . (ج) أَقْدارٌ .

(١) الأنعام / ٩١ / .
(٢) الفجر / ١٦ / .
(٣) القدر / ١ / .
(٤) القمر / ٤٩ / .
(٥) طه / ٤٠ / .

القُدْرَةُ : الطّاقَةُ . و ـُ : القُوَّةُ على الشَّيْءِ والتَّمَكُّن منه . و ـُ : الغِنى والثَّراء . يقال : رجل ذو قُدْرَةٍ ؛ أي : صاحِبُ يَسارٍ وغِنًى . وقُدْرَةُ آلَةٍ ما : الطّاقَةُ التي تُقاسُ بالعَمَلِ الذي تأتيه في ثانِيَةٍ من الزَّمَنِ .

القَدَرِيَّةُ : تُقابِلُ الجَبْرِيَّة : مَذْهَبُ من يَرى أنَّ للمرء حُرِّيَّةً فيما يُرِيدُ أو يفعلُ ، وقدرَةً واستطاعةً عليه (مو) .

القادِرُ : ذو القُدْرَةِ . و ـُ : من أَسماءِ اللَّهِ الحُسنى .

المَقْدُورُ : المَقْضِيُّ أو المحكومُ به ﴿ وكانَ أَمْرُ اللَّهِ قَدَراً مَقْدُوراً[1] ﴾ .

القَدير : العظيمُ القُدْرَةِ ولايوصَفُ به إلّا اللَّهُ تعالى .

المِقْدارُ : مِقْدارُ الشَّيْءِ : مِثْلُهُ في عَدَدِهِ ، أو كَيْلِهِ ، أو وَزْنِهِ ، أو مِساحَتِهِ . والمِقْدارُ : مايَقْضِي به اللَّهُ على عِبادِهِ ﴿ وكُلُّ شيءٍ عِنْدَهُ بِمِقْدارٍ[2] ﴾ . (ج) مَقادِيرُ .

المَقْدِرَةُ : القُدْرَةُ ، والقُوَّةُ والغِنَى .

أَقْدَرَهُ اللَّهُ على الأَمْرِ : جَعَلَهُ قادِراً عليه ، قَوّاهُ عليه .

قَدَّرَ فلانٌ : تَمَهَّلَ وفَكَّرَ في تسوية أَمْرٍ وتهيئته . و ـِ الشَّيْءَ : حَدَّدَ مِقْدارَهُ . و ـِ الشَّيْءَ بالشَّيْءِ : قاسَهُ به وجَعَلَهُ على مِقْدارِهِ . و ـِ اللَّهُ الأَمْرَ على فُلانٍ وله : جَعَلَهُ له ، وحَكَمَ به عليه .

التَّقدير : تحديد قيمة الشَّيْء ، أو مقداره . و ـُ : التدبيرُ المُحْكَم .

اقْتَدَرَ على الشَّيْءِ : صار ذا قُدْرَةٍ عليه . فهو

(١) الأحزاب / ٣٨ / .
(٢) الرعد / ٨ / .

مُقْتَدِرٌ. والمُقْتَدِرُ: من صفاته تعالى.
و ــ القومُ: طَبَخُوا اللَّحْمَ في القِدْرِ.
تَقَدَّرَ عليه الأَمْرُ: جُعِلَ له وحُكِمَ به عليه.
و ــ له الأَمْرُ: تَهَيَّأَ.
اسْتَقْدَرَ اللَّهَ خَيْراً: طَلَبَ منه أَنْ يَجْعَلَ لهُ قُدْرَةً عَلَيهِ.

قدس

قَدُسَ ـُ قُدْساً: طَهُرَ وتَبارَكَ.
القَداسَةُ: الطُّهْرُ والبَرَكَةُ (مح).
القُدْسُ: الطُّهْرُ، و ــ: المَوْضِعُ المرتفِع الذي يصلُحُ لِلزِّراعَةِ. و ــ: حَجَرٌ يُرْمَى به في البِئْرِ لِيُعْلَمَ ماؤها: أَكثيرٌ هو أَم قَليلٌ.
والقُدْسُ: كُبْرى مُدن فِلَسْطِينَ ومدينةُ المَسْجِدِ الأَقْصَى.
القُدُسُ: القُدْسُ. و ــ: الطُّهْرُ والبَرَكَةُ.
ورُوحُ القُدُسِ: جِبْرِيلُ عليه السَّلامُ، والأُقْنُومُ الثالثُ عند النَّصارَى.
وقُدُسُ الأَقْداسِ (عند اليهود): المكانُ الأَكثرُ قُدْسِيَّةً في مُتَعَبَّدِهم، و هو قُبَّةُ الهَيْكَلِ عندهم.
القادِسُ: السَّفينَةُ العظيمةُ. و ــ: البيتُ الحَرامُ.
القادُوسُ: وِعاءٌ خَزَفِيٌّ أَصغر من الجَرَّة تنتظم منه ومن أَمثالِهِ سِلْسِلَةٌ تُدِيرُها النّاعُورَةُ فتغرِفُ الماءَ من البِئْرِ إلى المَزْرَعَةِ. والقادُوسُ: وِعاءٌ قِمْعِيُّ الشَّكْلِ، يُلْقى فيه الحَبُّ فَتَنْزِلُ منه الحَبّاتُ إلى الطّاحُونِ (مج).
القادِسِيَّةُ: بلدَةٌ في العِراقِ قرب الكُوفَةِ، دارَتْ بقربها معركةٌ فاصِلَةٌ عام ١٦ هـ انتصر فيها العربُ بقيادة سَعْدِ بن أَبي وَقّاص على الفُرْسِ بقيادة رُسْتُم في أَيام عمرَ بنِ الخطّاب (رض).

القُدُّوسُ: المُنَزَّهُ عن كُلِّ نَقْصٍ وعَيْبٍ وهو من أَسماءِ الله الحُسْنى.
القِدِّيس (عند المسيحيين): المُؤْمِنُ الذي يَنْتَقِلُ إلى نَعيم رَبِّه طاهِراً نَقِيّاً من كُلِّ عيب ودَنَسٍ. وهي قِدِّيسَةٌ. (مو).
القُدّاسُ: صلاةٌ عند النّصارَى يُقيمُها الكاهِنُ على الخُبْزِ والخَمْرِ بِصيغَةٍ مُعَيَّنَةٍ. (ج) قَدادِيسُ.
المَقْدِسُ: المَكانُ المُقَدَّسُ. وبيتُ المَقْدِسِ: حَرَمُ القُدْسِ. والنِّسبة إليه مَقْدِسِيٌّ.
قَدَّسَ لِلَّهِ: طَهَّرَ نَفْسَهُ له، وصَلَّى له وعَظَّمَهُ وكَبَّرَهُ ﴿ونحنُ نُسَبِّحُ بِحَمْدِكَ ونُقَدِّسُ لَكَ[1]﴾. و ــ فلانٌ اللَّهَ: نَزَّهَهُ عمّا لا يَلِيقُ بالأُلوهِيَّة. و ــ اللَّهُ فلاناً: طَهَّرَهُ وبارَكَ عليه. فهو مُقَدَّسٌ. وقَدَّسَ: زارَ بيت المَقْدِسِ.
المُقَدِّسُ: من زارَ بيتَ المَقْدِسِ.
المُقَدَّسُ ــ الكتابُ المُقَدَّسُ (عند اليهود): العَهْدُ القديمُ. و ــ: (عند المسيحيِّين): مجموعُ العَهْدَيْنِ القديمِ والحديث.
والأَرضُ المُقَدَّسَةُ: فلسطينُ أو الطُّورُ وماحولَهُ، وقيل هي الشّامُ كُلُّها.
تَقَدَّسَ اللَّهُ: تَنَزَّهَ فهو مُتَقَدِّسٌ. و ــ فلانٌ: تَطَهَّرَ.

قدم

قَدَمَ القومَ ـُ قَدْماً، وقُدُوماً: سَبَقَهُم فصارَ أَمامَهُم ﴿يَقْدُمُ قَوْمَه يومَ القِيامَةِ[2]﴾.
قَدِمَ من سَفَرِهِ ـَ قُدُوماً، ومَقْدَماً: رَجَعَ. فهو قادِمٌ. و ــ إلى الأَمْرِ: قَصَدَ له ﴿وقَدِمنا إلى

(١) البقرة / ٣٠ /.
(٢) هود / ٩٨ /.

ما عَمِلُوا من عَمَلٍ فجعلناهُ هَباءً مَنْثُوراً[1]﴾ .
و ــ على الأمْرِ قُدُوماً : أَقبَلَ عليه ، و ــ فلانٌ المدينَةَ قُدُوماً ، ومَقْدَماً : دَخَلَها . فهو قادِمٌ ، وهم قُدُومٌ .
قَدُمَ الشَّيْءُ ــُ قِدَماً، وقَدامَةً : مَضَى على وُجُودِهِ زَمَنٌ طَوِيلٌ . فهو قَدِيمٌ .(ج) قُدَماءُ، وقُدامَى. وهي قَدِيمَةٌ . (ج) قَدائِمُ . وهذا أَقْدَمُ من ذاكَ ، وهُم الأَقْدَمُونَ .
القِدْمُ ــ كانَ كذا قِدْماً ؛ أي : في الزَّمَنِ القَدِيمِ .
القُدُمُ : المُضِيُّ إلى الأَمامِ . يُقال : مَضَى قُدُماً ؛ أي : سارَ إلى الأَمامِ . ويقال : يمشي في الحُروبِ قُدُماً ؛أي : لايَتَوانَى .
القَدَمُ : مايَطَأُ الأَرْضَ من رِجْلِ الإنْسانِ (مؤ) .(ج) أَقْدامٌ . و ــ : التَّقَدُّمُ والسَّبْقُ في الخَيْرِ أو الشَّرِّ . يقال : لِفُلانٍ قَدَمٌ في العِلْمِ أو الكَرَمِ ونَحْوِهما . ولفلان عند فلانٍ قَدَمٌ ؛ أي : معروفٌ وصَنِيعَةٌ وسابِقَةٌ إلى الخَيْرِ . والقَدَمُ : وَحْدَةُ قياسٍ لِلطُّولِ . (ج) أَقْدامٌ.
القِدَمُ : ضِدُّ الحُدُوثِ . و ــ : السّابِقَةُ في الأَمْرِ . يُقال : له قِدَمٌ في هذا الأَمْرِ ؛ أي : سابِقَةٌ .
القَدِيمُ : ما مَضَى على وُجودِهِ زَمَنٌ طويلٌ (وإذا أُضِيفَ إلى اللَّهِ أُرِيدَ به مالا أَوَّل له ولا آخِر) .
القادِمُ من الإنْسان : رأْسُهُ . (ج) قَوادِمُ .
القادِمَةُ من الجيش : طائِفَةٌ منه تَتَقَدَّمُهُ . و ــ من الجَناح : إحدى رِيشات عشر كبار ، أو إحدى أَربع في مُقَدَّمِ الجناح . (ج) قَوادِمُ .
قُدّام : كلمةٌ بمعنى أَمام .
القَدُومُ : الشُّجاعُ الجريءُ الكثيرُ الإقْدامِ .

(١) الفرقان / ٢٣ / .

(ج) قُدُمٌ . و ــ : آلَةٌ للنَّحْتِ والنَّجْرِ (مؤ) . (ج) قُدُمٌ ، وقَدائِمُ .
المِقْدامُ و المِقْدامَةُ : الكثيرُ الإقْدامِ على العَدُوِّ ، الجريءُ في الحَرْبِ . (ج) مَقادِيمُ .
أَقْدَمَ على الأَمْرِ : أَسْرَعَ في إنْجازِهِ بلا تَوَقُّفٍ . و ــ في الحَرْبِ : تَقَدَّمَ نحو الأَعداء .
الإقْدامُ : الشَّجاعَةُ .
قَدَّمَهُ : جَعَلَهُ مُقَدَّماً (ضِدّ أَخَّرَهُ) . و ــ بين يديه : تَقَدَّمَ . و ــ أَمْراً بين يَدَي آخَرَ : فَعَلَ الأَوَّلَ قبل أن يُقْدِمَ على الآخَرِ .
التَّقْدِمَةُ : الهَدِيَّةُ .
المُقَدِّمُ : من أَسمائِهِ تعالى ، وهو الذي يُقَدِّمُ الأَشياءَ ويَضَعُها في مواضِعِها .
المُقَدَّمُ من كُلِّ شيءٍ : أَوَّلُهُ ، و ــ رُتْبَةٌ من رُتَبِ الجَيْشِ والشُّرطة .
المُقَدِّمَةُ من كُلِّ شيءٍ : أَوَّلُه . و ــ من الجيش : طائفةٌ منه تسيرُ أَمامَهُ ، ومقدِّمَةُ الكتاب : فَصْلٌ يكون في أَوَّلِه يُبَيِّنُ غَرَضَهُ .
تَقَدَّمَ فلانٌ : صارَ قُدّاماً ، أو صارَ جَريئاً كثيرَ الإقْدامِ . و ــ إليه : تَقَرَّبَ منه ، أو دنا منه واقتربَ . و ــ إليه أن يَفْعَلَ كذا ، أو في كذا ؛ أي : أَوْعَزَ إليه وأَمَرَهُ . و ــ إليه بكذا : طَلَبَهُ منه ، أو أَمَرَهُ به (مج) . و ــ القومَ وعليهم : سَبَقَهُم في الشَّرَفِ أو الرُّتْبَةِ ، فصار قُدّامَهُم .
تَقادَمَ الشَّيْءُ : قَدُمَ وطالَ عليه الأَمَدُ .
التَّقادُمُ في القانون : مُدَّةٌ محدودةٌ تسقُطُ بانقضائها المُطالَبَةُ بالحَقِّ أو بتنفيذ الحُكْمِ .
اسْتَقْدَمَ فلاناً : طَلَبَ قُدُومَهُ . و ــ القومَ : تَقَدَّمَهُمْ .

قدمس

القُدْمُوسُ : القديمُ ، والعظيمُ من الإبِل . (ج) قَدامِيسُ .

وقَدْمُوسُ : بَلَدٌ في الجُمْهورِيَّةِ العَرَبِيَّةِ السُّورِيَّة في منطقة بانياس فيها قلعة أثَرِيَّةٌ .

قدو

القُدْوَةُ و القِدْوَةُ : ما اقْتَدَيْتَ به ، والأُسْوَةُ . يُقال : لي بِفُلانٍ قُدْوَةٌ . وفُلانٌ قُدْوَةٌ يُقْتَدَى به .

اقْتَدَى به : فَعَلَ مثلَ فِعْلِهِ تَشَبُّهاً به . أو نَهَجَ نهجه في قَوْلٍ أو عَمَلٍ أو عَقِيدَةٍ ، فهو مُقْتَدٍ وهم مُقْتَدُونَ .

قذذ

قَذَّهُ ـُ قَذّاً : قَطَعَهُ وسَوّاهُ ، و قَذَّ الرِّيشَةَ : أزالَ عن قَناتِها شعرَها وسَوّاها فصارت قُذَّةً .

القُذَّةُ : رِيشَةُ الطّائِرِ كالنَّسْرِ والصَّقْرِ بعدَ تَسْوِيَتِها وإعدادها لِتُرَكَّبَ في السَّهْمِ . (ج) قُذَذٌ . يُقال : هو مِثْلُهُ حَذْوَ القُذَّةِ بالقُذَّةِ .

قذر

قَذِرَ الشَّيْءُ ـَ قَذَراً : اتَّسَخَ فهو قَذِرٌ . و ـــ الشَّيْءَ : وَجَدَهُ قَذِراً ، أو كَرِهَهُ لِوَسَخِهِ واجْتَنَبَهُ .

قَذُرَ ـُ قَذارَةً : قَذِرَ ، فهو قَذْرٌ .

القَذَرُ : الوَسَخُ . و ـــ : الغائطُ . (ج) أَقْذارٌ .

القاذُورَةُ : الوَسَخُ و ـــ : الفِعْلُ القَبيحُ و ـــ : اللَّفْظُ السَّيِّئُ و ـــ : الرَّجُلُ السَّيِّئُ الخُلُقِ الذي لا يُخالَط ولا يُعاشَرُ ، والذي لا يُبالي ما صَنَعَ وما قالَ . (ج) قاذُوراتٌ .

تَقَذَّرَ الشَّيْءَ ، ومنه ، واسْتَقْذَرَهُ : كَرِهَهُ لِوَسَخِهِ . اسْتَقْذَرَ الشَّيْءَ : وَجَدَهُ قَذِراً .

قذع

قَذَعَهُ ـَ قَذْعاً : شَتَمَهُ بِكلامٍ قَبيحٍ . و ـــ بالعَصا : ضَرَبَهُ بها . و ـــ عن الأَمْرِ : كَفَّهُ ومَنَعَهُ .

القَذَعُ : الخنا والفُحْشُ والقَذَرُ .

أَقْذَعَ في كَلامِهِ : أَفْحَشَ . و ـــ له : أَساء القولَ فيه ، وشتمهُ بالكلام السَّيِّئ .

ويُقال : أَقْذَعَهُ ؛ أي : رَماهُ بالفُحشِ وَشَتَمَهُ .

المُقْذِع ـــ شِعْرٌ مُقْذِعٌ : فيه فُحْشٌ وقَذْفٌ وسَبٌّ وطَعْنٌ وقُبْحٌ .

المُقْذِعات : الشَّتائِمُ المُسْتَقْبَحَةُ .

قذف

قَذَفَ المَلّاحُ ـِ قَذْفاً : ساقَ القارِبَ بالمِقْذافِ . و ـــ الرَّجُلُ : قاءَ . و ـــ فلانٌ الحجرَ وبالحَجَرِ وبالشَّيْءِ : رَمَى به بِقُوَّةٍ . و ـــ فلانٌ بقوله : تَكَلَّمَ من غير تَدَبُّر ولا تَأَمُّلٍ . و ـــ فلاناً بالحِجارَةِ وغيرها : أصابه بها . و ـــ فلاناً بالكذب أو غيره : نَسَبَهُ إليه . و ـــ المُحْصَنَةَ : رَماها بريبَةٍ .

القَذْفُ : الرَّمْيُ ، والقَذْفُ بالحجارة : الرَّمْيُ بها . و ـــ : رَمْيُ المُحْصَناتِ بالزِّنى .

القَذُوفُ : البَعِيدُ .

القَذِيفَةُ : الشَّيْءُ يُرْمى به . و ـــ : أُسْطوانَةٌ من الحديد مخروطِيَّةُ الطَّرَف مَحْشُوَّةٌ بالمُتَفَجِّراتِ يُقْذَفُ بها العَدُوُّ ، من مِدْفَعٍ أو طائِرَةٍ أو سَفينةٍ (مح) . (ج) قَذائِفُ .

والقَذِيفَةُ : السَّبُّ القَبيحُ . (ج) قَذائِفُ .

القاذِفَةُ : طائرة مُعَدَّةٌ لِقَذْفِ القَنابِلِ على العَدُوِّ (مح) .

(القاذِفَةُ)

القَذّافُ و القَذّافَةُ: أداةٌ لِلقَذْفِ يُرمَى بها الشَّيءُ فيَبْعُدُ مَداهُ.

المَقاذِفُ: المَهالِكُ. يُقال: فُلانٌ يَقْذِفُ بِنَفْسِهِ المَقاذِفَ.

المِقْذافُ: المِجْدافُ: خشبة في رأسِها لوحٌ عريضٌ تُدْفَعُ به السَّفينةُ. (ج) مَقاذِيفُ. و ــ: آلَةٌ يُقْذَفُ بها.

القَذَفُ: مطاوع قَذَفَ.

تَقاذَفَ القومُ بالحِجارَةِ: تَرامَوْا بها. و ــ القومُ بكذا: شَتَمَ بَعْضُهُم بَعْضاً به. وتَقاذَفَتْهُ الأَمْواجُ: قَذَفَهُ بَعْضُها إلى بَعْضٍ. وتقاذَفَتْ به الصَّحارَى: رَمَتْ به الوَاحِدةُ إلى الأُخرى.

قذل

القَذالُ: مابين الأُذُنَيْنِ من مُؤَخَّرِ الرَّأْسِ. (ج) قُذُلٌ، وأَقْذِلَةٌ.

قذي

قَذِيَ الشَّيْءُ ــَ قَذْياً، وقَذَى: كانَ فيه القَذَى.

وقَذَتِ العَيْنُ: أَلْقَتْ مافيها من قَذًى.

وقَذِيَ الشَّرابُ ــَ قَذًى: وقَعَ فيه القَذَى، وقَذِيَتْ عَيْنُهُ: سَقَطَتْ فيها قَذاةٌ.

القَذَى: مايَتَكَوَّنُ في العَيْنِ من رَمَصٍ وغَمَصٍ وغيرِهما. و ــ: ما يَقَعُ في العَيْنِ وفي الشَّرابِ من تِبْنَةٍ وغَيْرِها. يُقال: هو يُغْضِي على القَذَى؛ أي: يَسْكُتُ على الذُّلِّ والضَّيْمِ ولا يَشْكُو. (ج) أَقْذاءٌ، وقُذِيٌّ.

القَذاةُ: مايَقَعُ في العَيْنِ والشَّرابِ والماءِ من تُرابٍ وغير ذلك. (ج) قَذًى.

القَذِي: رجلٌ قَذِي العَيْنِ: سَقَطَتْ في عينه قَذاةٌ.

أَقْذَتْ عَيْنُهُ: قَذَتْ. فهي مُقْذِيَةٌ، وأَقْذى العينَ: جعلَ فيها القَذى. و ــ أَخْرَجَهُ منها.

قَذّى عَيْنَه: أَلْقى فيها القَذى، فهي مُقَذَّاةٌ.

قرأ

قَرَأَ الكتابَ ــَ قِراءَةً، وقُرآناً: تَتَبَّعَ كلماتِه بالنَّظَرِ ونَطَقَ بها. و ــ: تَتَبَّعَ كلماتِه ولم يَنْطِق بها (وسمِّيت بالقِراءَةِ الصامتة) (مج) و ــ الآيةَ القُرآنِيَّةَ: نَطَقَ بِأَلْفاظِها عن نَظَرٍ، أو عن حِفْظٍ. فهو قارِئٌ. (ج) قُرّاءٌ، وقارِئُون، والكتابُ مَقْرُوءٌ، والصَّحيفةُ مَقْرُوءَةٌ ومَقْرُوَّةٌ ومَقْرِيَّةٌ. و ــ الشَّيْءَ قَرْءاً، وقُرْآناً: جَمَعَهُ وضَمَّ بَعْضَهُ إلى بَعْضٍ. ويُقال: قرأَ على فلانٍ النَّحْوَ؛ أي: دَرَّسَهُ فلانٌ النَّحْوَ.

القُرْآنُ: القِراءَةُ ﴿فإذا قَرَأْناهُ فاتَّبِعْ قُرْآنَهُ[1]﴾؛ أي: قراءَتَهُ. و ــ: كلامُ اللَّهِ المُنَزَّلُ على رسوله محمَّدٍ ﷺ، المكتُوبُ في المَصاحِفِ.

القُرْءُ: مُدَّةُ الحَيْضِ، والمُدَّةُ بينَ الحَيْضَتَيْنِ. (ج) قُرُوءٌ.

أَقْرَأُ: اسم تفضيلٍ من قَرَأَ؛ أي: أَجْوَدُ قِراءَةً.

القُرّاءُ: المُتَنَسِّكُ. و ــ: جمع قارِئٍ.

القَرّاءُ: الحَسَنُ القِراءَة. (ج) قَرّاؤون.

أَقْرَأَهُ الكِتابَ: جَعَلَهُ يقرؤه أو عَلَّمَهُ قِراءَتَهُ. فهو مُقْرِئٌ. وأَقْرَأَ فلاناً السَّلامَ: أَبْلَغَهُ إيّاهُ. وأَقْرَأَتِ المرأةُ: حاضَتْ، أو طَهُرَتْ (ضدّ). فهي مُقْرِئٌ.

قارَأَهُ مُقارَأَةً وقِراءً: شارَكَهُ القِراءَةَ.

اسْتَقْرَأَهُ: طلب إليه أَنْ يَقْرَأَ. و ــ الأَشياءَ: تَتَبَّعَ أَفْرادَها لمعرفة أَحْوالِها وخَواصِّها.

الاسْتِقْراءُ: تتبُّعُ الجزئيّات للوصول إلى نتيجةٍ كليَّة.

(١) القيامة /١٨/

قرب

قَرَبَ السَّيْفَ ـُ قَرْباً : اتَّخَذَ له قِراباً أو أَدْخَلَهُ في قِرابِهِ .

قَرِبَ الشَّيْءَ ـَ قُرْباً ، وقُرْباناً : دَنا منه . و ـِ : باشَرَهُ .

قَرُبَ منه ،وإليه ـُ قُرْباً : دَنا فهو قَرِيبٌ . وقَرُبَ فلانٌ : دَنا نَسَبُهُ .

القُرْبُ : الدُّنُوُّ . و ـِ : القَرابَةُ . و ـُ : الخاصِرَةُ . (ج) أَقْرابٌ .

القُرْبَى و القَرابَةُ : القُرْبُ في النَّسَبِ والرَّحِمِ ، يُقال : فُلانٌ ذو قَرابَتِي[1] .

القُرْبَةُ : القَرابَةُ . يُقال : بَيْنِي وبَيْنَهُ قُرْبَةٌ . و ـُ : القُرْبُ في المَنْزِلَةِ . و ـِ : مايُتَقَرَّبُ به إلى اللَّهِ من أَعْمالِ البِرِّ والطّاعَةِ . (ج) قُرَبٌ ، وقُرُباتٌ .

القُرْبانُ : مايُتَقَرَّبُ به إلى اللَّهِ من ذَبيحَةٍ وغيرها . (ج) قَرابينُ .

القِرْبَةُ : وِعاءٌ من جِلْدٍ يُخْرَزُ من جانِبٍ واحِدٍ ، ويُتَّخَذُ لِحِفْظِ اللَّبَنِ أو الماء ونحوهما . (ج) قِرَبٌ وقِرْباتٌ وقِرِباتٌ .

القِرابُ : غِمْدُ السَّيْفِ ونَحْوه . (ج) قُرُبٌ ، وأَقْرِبَةٌ .

قُرابُ الشَّيْءِ **وقُرابَتُه** : ماقارَبَ مِقْدارَهُ . يُقال : عِنْدِي قُرابَةُ أَلْفِ كِتابٍ ، أو قُرابُ أَلْفِ كتاب .

القارِب : الزَّوْرَقُ . (ج) قَوارِبُ .

القَرِيبُ : الدّاني في المَكانِ ، أو الزَّمانِ أو النَّسَبِ . يقال : هو قَريبي ، ومَكانٌ قَريبٌ ، وجِهَةٌ قَرِيبٌ ، وهما وهُم وهُنَّ قَريبٌ . (ج) أَقْرِباءُ ، وقَرابى .

(١) جاء في الأساس : هو قريبي وقرابتي ، وهم أقربائي وأقاربي وقرابتي .

القَرِينَةُ : ذاتُ القَرابَةِ أو القُرْبِ . (ج) قَرائِبُ .

الأَقْرَبُ : اسم تفضيل من القُرْب . وهم الأَقْرَبُونَ .

المَقْرَبُ : الطَّريق المُخْتَصَرُ .

المَقْرَبَةُ : القَرابَةُ . (ج) مَقارِبُ .

أَقْرَبَتِ الحامِلُ : دَنا وِلادُها ، فهي مُقْرِبٌ .

قَرَّبَ الشَّيْءَ : أَدْناهُ . يُقال : قَرَّبَهُ منه ، وقَرَّبَهُ إليه ، وقَرَّبَهُ عِنْدَهُ . و ـِ قُرْباناً : قَدَّمَهُ تَقَرُّباً إلى اللَّهِ . و ـِ فلاناً : قَدَّمَه في خِدْمَتِهِ ، وجعله من خَواصِّهِ . فهو مُقَرَّبٌ .

قارَبَ الخَطْوَ : داناهُ . و ـِ فلانٌ فلاناً : داناهُ في الرَّأْيِ . و **أَفْعالُ المُقارَبَةِ** : كادَ وأَخَواتُها تَرْفَع الاسمَ وتَنْصِب الخبرَ .

اقْتَرَبَ الأَمْرُ : دَنا دُنُوّاً شديداً مُحَقَّقاً . و ـِ القومُ : دَنا بعضُهم من بَعْضٍ . يُقال : اقْتَرَبَ منه .

تَقَرَّبَ إليه : حاوَلَ القُرْبَ منه . و ـِ إلى اللَّهِ بالأَعمال الصّالِحةِ : طَلَبَ القُرْبَةَ عندَهُ بها .

تَقارَبَ الرَّجُلانِ : دَنا كُلٌّ منهما من الآخَرِ .

المُتَقارِب من الرِّجالِ : القصير . و ـِ : بحرٌ من أَبحر الشِّعر وزنه فَعولُن ثماني مَرّاتٍ .

اسْتَقْرَبَ الشَّيْءَ : عَدَّهُ قَرِيباً ، أو طَلَبَ أن يكون قَرِيباً ، أو تناوَلَهُ من قُرْبٍ ومن قريبٍ .

قربس

القَرَبُوسُ : حِنْوُ السَّرْجِ ؛ أي : قِسْمُهُ المُقَوَّس المُرْتَفِعُ من قُدّامِ المَقْعَدِ ، ومن مُؤَخَّرِه . (ج) قَرابِيسُ .

قرح

قَرَحَهُ ـَ قَرْحاً : جَرَحَهُ فهو قَرِيحٌ ،وهم

قَرْحَى. و ــ الفرسُ قُرُوحاً: اسْتَتَمَّ الخامسةَ من عمره، وانتهت أسنانُه فهو قارِحٌ.
قَرِحَ جِلْدُهُ ـَ قَرَحاً: خرجَتْ به القُرُوحُ. فهو قَرِحٌ. ويُقال: قَرِحَ قَلْبُهُ من حُزْنٍ. قال الشّاعرُ:

ولي كَبِدٌ مَقْرُوحَةٌ، من يَبِيعُني
بها كَبِداً ليست بِذاتِ قُرُوحِ.

القُرْحُ: الجُرْحُ. (ج) **قُرُوحٌ**.
القَرْحَةُ: الجُرح المتقادِم الذي فسد واجتمع فيه القيح. (ج) قَرْحٌ، وقُرُوحٌ. وذو القُروح: لقب امرئ القَيْسِ.
القُرْحَةُ: بَياضٌ بين عَيْنَي الفَرَس مثلُ الدِّرْهَمِ الصَّغِيرِ فما دُونَه.
القارِح: ما اسْتَتَمَّ الخامِسَة من ذي الحافِرِ كالفَرَسِ، وسقطت سِنُّه التي تلي الرَّباعِيَةَ، ونَبَتَ مكانَها نابُه. (ج) قُرَّحٌ. والإناث قوارِحُ.
المَقْرُوحُ: مَنْ به قُرُوحٌ.
القَرِيحُ: الجَرِيحُ. (ج) قَرْحَى.
القَراحُ: الخالِصُ من كُلِّ شيءٍ. يُقال: ماءٌ قَراحٌ. قال عُروةُ بن الوَرْدِ:

أُقَسِّمُ جِسْمِي في جُسُومٍ كثيرةٍ
وأَحْسُو قَراحَ الماءِ، والماءُ بارِدُ

القَرِيحَةُ من كُلِّ شيءٍ: أَوَّلُه وباكُورَتُه وأَوَّلُ ماءٍ يُسْتَنْبَطُ من البِئْرِ حين تُحْفَرُ. و ــ من الإنْسانِ: طبيعَتُه التي جُبِلَ عليها. و ــ: مَلَكَةٌ يستطيعُ بها الإنْسانُ ابْتِداعَ الكَلامِ وإبداءَ الرَّأْيِ (مو). (ج) قَرائِحُ. يُقال: فلانٌ حَسَنُ القريحةِ؛ أي: يستنبط العِلْمَ والشِّعْرَ بِجَوْدَةِ الطَّبْعِ.

قَرَّحَهُ: جَرَّحَهُ.
اقْتَرَحَ الأَمْرَ: ابْتَدَعَهُ من غير مثالٍ سابِقٍ. و ــ الفِكْرَةَ: اسْتَنْبَطَها من نفسه من غير سَماعٍ. و ــ الشَّيْءَ: اختارَه. و ــ الرَّأْيَ: أَعَدَّهُ وقَدَّمَه للبحث (مح). فالرَّأْيُ مُقْتَرَحٌ.
الاقْتِراحُ ــ اقْتِراحُ الكَلامِ: ارْتِجالُه. والاقْتِراحُ: الفِكْرَةُ تُهَيَّأُ وتُشْرَحُ وتُقَدَّمُ للبحث والحُكْمِ[1]. (مح)
تَقَرَّحَ جِلْدُهُ: عَلَتْهُ القُرُوحُ.
التَّقَرُّحُ: ظُهُورُ القُروح في الجِلْدِ أو الأَغشية المُخاطِيَّة.

قرد

القِرْدُ: حَيَوانٌ لَبُونٌ من ذَواتِ الأَرْبَعِ، سرِيعُ الفَهْمِ والتَّعَلُّمِ، مُولَعٌ بالتَّقليد، وهو أقرب الحيوان شَبَهاً بالإنسانِ. (ج) قِرَدَةٌ، وقُرُودٌ. والأُنثى قِرْدَةٌ. (ج) قِرَدٌ.

القَرَّادُ: سائِسُ القُرُودِ.

القُرادُ: دُوَيْبَّةٌ مُتَطفِّلَةٌ ذات أَرْجُلٍ كثيرة، تلصق بجلد الدَّوابّ والطُّيُور. (ج) قِرْدانٌ الواحدة: قُرادَةٌ.

قردح

القُرْدُحَةُ: الجزءُ المثلَّث البارز عن غضروف الحَنْجَرَةِ، المُسَمَّى: تُفّاحَةَ آدم.

القرداحة: مَدِينةٌ جَمِيلَةٌ ومركزُ منطقة القرداحة في مُحافَظَةِ اللاذِقِيَّة. وهي مَسْقَطُ رأسِ السَّيِّدِ الرَّئيس حافظ الأَسَد رَئِيسِ الجُمْهُورِيَّة العَرَبِيَّةِ السُّورِيَّة.

(١) الوسيط.

قرر

قَرَّتِ الحَيَّةُ ـُ قَرِيراً : صَوَّتَتْ . و ـــ الدَّجاجَةُ قَرّاً ، وقَرِيراً : صَوَّتَتْ صَوْتاً متماثِلاً مُكَرَّراً .

قَرَّ اليومُ ـِ قَرّاً : بَرَدَ . وقَرَّتْ عَيْنُهُ ـَ قُرَّةً : هَدَأَتْ (كناية عن السُّرور) ، فهو قريرُ العَيْنِ ، وعَيْنُهُ قَرِيرَةٌ . يُقالُ : قَرَّ بهذا الأَمْرِ عَيْناً ؛ أي : سُرَّ ، ورَضِيَ . و ـــ : بالمكانِ ـَ قَراراً أَقامَ أو ثَبَتَ فيه ، ولم يُغادِرْهُ ، فهو قارٌّ ؛ أي : مُسْتَقِرٌّ ، وهي قارَّةٌ .

قُرَّ الرَّجُلُ قَرّاً ، وقِرّاً : أَصابَه القُرُّ ؛ أي : البَرْدُ ، فهو مَقْرُورٌ . ويومٌ مَقْرُورٌ : بارِدٌ .

القُرُّ : البَرْدُ أو بَرْدُ الشِّتاءِ . و ـــ : مُسْتَقَرُّ الشَّيْءِ .

القَرُّ : البَرْدُ (أوجبوا الفَتْحَ مَعَ الحَرِّ لِلمُشاكَلَةِ) . ويومُ القَرِّ : اليوم الذي يلي يوم النَّحْرِ ، لأَنَّ النّاس يَقَرُّونَ فيه بمِنًى أو في منازلهم . ويومٌ قَرٌّ : بارِدٌ ، وليلةٌ قَرَّةٌ : بارِدَةٌ .

القُرَّةُ : ماقَرَّت به العَيْنُ . يُقالُ : هو قُرَّةُ العَيْنِ لما يُرْضِي ويَسُرُّ ، وفلانٌ في قُرَّةٍ من العَيْشِ ؛ أي : في رَغَدٍ وطيبٍ .

والقُرَّةُ : مابَقِيَ في القِدْرِ ، أو مالَزِقَ بأَسفَلِها من مَرَق وغيره ، كالقُرارَة .

القَرار : المَكانُ المُنْخَفِضُ يجتمع فيه الماءُ . و ـــ : مكان الثَّبات والاسْتِقْرار . والقَرار : ماقَرَّ عليه الرَّأْيُ من الحكم في مسألةٍ (مو) . ودار القَرار : الآخرة . و (صارَ الأَمْرُ إلى قَرارِه) ؛ أي : تناهَى وثبت . و ـــ : نَغْمَة موسيقيَّة تتكرَّرُ في آخر كُلِّ جزء من أَجزاء اللحن الموسيقيّ .

القارورة : وِعاءٌ من الزُّجاج تُحْفَظُ فيه السَّوائِلُ . و ـــ : المَرْأَةُ « رِفْقاً بالقَوارِير » . و ـــ : حَدَقَة العَيْنِ . (ج) قَوارِيرُ .

القارُّ : المُسْتَقِرُّ . ويومٌ قارٌّ : بارِدٌ ، وعين قارَّةٌ : بارِدَةٌ .

القارَّةُ : الواسِعُ المُطْمَئِنُّ من الأَرْضِ . و ـــ في الجُغْرافِيَة : قطعة عظيمةٌ من الأَرض تحيطُ بها البحار كقارّةٍ إفريقية ؛ أو هي قسم من الأَقسام الرَّئيسة التي تنقسم إليها اليابِسَةُ .

المَقْرُورُ : رجلٌ مَقْرُورٌ : أَصابَهُ البَرْدُ .

المَقَرُّ : مَوْضِعُ الاسْتِقرارِ . (ج) مَقارُّ ، و ـــ : مَحَلٌّ يَتَّخِذُهُ الإِنْسان مكاناً لإِقامَتِهِ .

أَقَرَّهُ في المَكانِ : ثَبَّتَهُ فيه وجعلَه يَسْتَقِرُّ . وأَقَرَّ العامِلَ على العَمَلِ : رَضِيَ عَمَلَه وأَثبته . و ـــ الرَّأْيَ : رَضِيَهُ وأَمْضاهُ ، و ـــ اللَّهُ عَيْنَهُ : أَعطاهُ وأَرْضاهُ وسَرَّهُ . و ـــ له بِحَقِّهِ : اعترف به وأثبته (ضد جَحَدَه) .

الإِقْرارُ : الاعتراف بالحَقِّ .

قَرَّرَ الشَّيْءَ في المَكانِ : ثَبَّتَهُ . و ـــ فلاناً بالذَّنْبِ : حَمَلَهُ على الاعْتِراف به . و ـــ الرَّئيسُ الأَمْرَ : أَصدر فيه قَراراً بعد أن اسْتَقَرَّ رأْيُهُ عليه (مو) .

المُقَرَّرُ ـــ أَمْرٌ مُقَرَّرٌ : ثابتٌ مُعْتَرَفٌ به . و ـــ : أَمْرٌ أَمْضاهُ مَن يَمْلِكُ إمضاءَه . و ـــ في الاصطلاح المدرسيّ : مجموعةُ موضوعاتٍ تُفْرَضُ دراستها على الطَّالِب في مادَّةٍ ما في مَرْحَلَةٍ مُعَيَّنَة (مح) .

المُقَرِّرُ : عُضْوٌ من جَماعَةٍ يُوكَلُ إليه بيانُ مارأَتْهُ الجماعَةُ ، وتقديمه في تقرير (مح) .

التَّقْرِير : الرَّأْيُ الذي يُبْدِيه شخصٌ ، أو لجنة ، خاصّاً بحادِثٍ ما ، أو مريض[1] .

(١) مجمع دمشق .

قارَّ فلاناً : قَرَّ مَعَهُ، وسَكَنَ . و ــ في الصَّلاةِ مُقارَّةً : سَكَنَ فيها ولم يتحرَّكْ .
تَقَرَّرَ الأَمرُ : ثَبَتَ واستَقَرَّ . و ــ الرَّأْيُ أو الحُكْمُ : أَمضاهُ من يملِكُ إمضاءَهُ .
تقارَّ في مكانِهِ : اسْتَقَرَّ .
اسْتَقَرَّ بالمَكانِ : ثَبَتَ وتَمَكَّنَ وسَكَنَ .
المُسْتَقَرُّ : مَوْضِعُ الاسْتِقْرارِ أو زَمانُهُ ﴿لِكُلِّ نَبَأٍ مُسْتَقَرٌّ[1]﴾ ؛ أي : غايَةٌ ونِهايَةٌ .

قرزم

قَرْزَمَ الشاعرُ شِعْرَهُ : جاءَ به رَدِيئاً .

قرس

قَرَسَ الماءُ ــِ قَرْساً : جَمَدَ .
وقَرَسَهُ البَرْدُ : اشْتَدَّ به .
قَرِسَ البَرْدُ ــَ قَرَساً : اشْتَدَّ .
القَرْسُ : البَرْدُ الشَّديد ، وأَبْرَدُ الصَّقِيع وأَكْثَفُه .
القِرْسُ : صِغارُ البَعُوضِ .
القارِسُ : البَرْدُ الشَّديد . ويُقال : أَصبحَ الماءُ قارِساً ؛ أي : بارِداً بُرُودَةً شديدةً . ويومٌ قارِسٌ : بارِدٌ . وبَرْدٌ قارِسٌ : شديدٌ .
أَقْرَسَهُ البَرْدُ : يَبَّسَ أَصابِعَهُ .

قرش

قَرَشَ الرَّجُلُ لِعِيالِهِ ــِ قَرْشاً : كَسَبَ .
و ــ الشَّيْءَ : جَمَعَهُ من هاهُنا وهاهُنا وضَمَّ بعضَه إلى بَعْضٍ .
القَرْشُ : ماجُمِعَ من هُنا وهنا . (ج) قُرُوشٌ .
القِرْشُ : نَوْعٌ من النَّقْدِ يُتعامَلُ به (مع) . (ج) قُرُوشٌ . و ــ : جِنْسُ أَسْماكٍ بَحْرِيَّةٍ من فصيلة القرشيّات ، أَنواعُه المعروفة كثيرة ، جميعها كبيرة القَدّ مستطيلة الشكل ، مفترسة ، تفترسُ الإنْسانَ ويَخافُها مُعْظَمُ السَّمَكِ[1] .

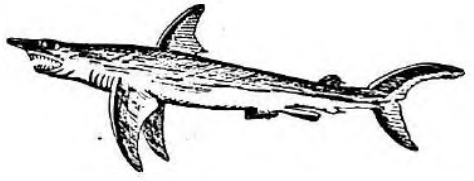

(سَمَكُ القِرْشِ)

قُرَيْشٌ : قبيلة عربية من مُضَر ، منها رسولُ اللَّه محمدٌ ﷺ . النِّسبة إليها قُرَشِيٌّ ، وقُرَيْشِيٌّ .
تَقارَشَ القومُ : تطاعَنُوا .

قرص

قَرَصَهُ ــُ قَرْصاً : قَبَضَ بإبهامِهِ وسَبّابَتِهِ على جزءٍ من جِسْمِهِ قَبْضاً شَدِيداً مُؤْلِماً . وقَرَصَتْهُ الحَيَّةُ والبُرْغُوثُ : لَسَعاهُ . فهو مَقْرُوصٌ . و ــ البَرْدُ فلاناً : آلَمَهُ و ــ الشَّرابُ اللِّسانَ : لَذَعَهُ . و ــ فلانٌ العجينَ : قَطَعَهُ قُرصَةً قُرْصَةً . و ــ فلاناً بلِسانِه : آذاهُ وآلَمَهُ بكلامِه .
القُرْصُ : قطعةٌ من العَجين أو غَيْرِه مَبْسُوطَةٌ مُسْتَدِيرَةٌ . و ــ : قِطْعَةٌ مُسْتَدِيرَةٌ من حَديدٍ يَتبارَى في قَذْفِها الرِّياضِيُّون لِيُرى أَيُّهُمْ أَبْعَدُ مَرْمىً . و ــ من الشَّمْسِ : عَيْنُها . و ــ من الدَّواءِ : الحَبَّةُ المُسْتَدِيرَةُ منه . (ج) أَقْراصٌ .
القُرْصَة : قطعة من الخبز مَبْسُوطة مُدَوَّرَةٌ . (ج) قُرَصٌ .
القَراصْيا : شجر مُثْمِرٌ من الفصيلة الورديَّة ، وتُطْلَقُ في شماليّ الشام على الخوخ المُجَفَّف .
القارِصُ : دُوَيبَّةٌ كالبَقِّ تَقْرُصُ . و ــ : اللَّبَنُ يَلْذَعُ اللِّسانَ .

(١) الأنعام / ٦٧ / .

(١) الموسوعة في علوم الطبيعة .

القارِصَةُ ــ الكَلِمَةُ القارِصَةُ : الكَلِمَةُ التي تُؤْلِمُ وتُنَغِّصُ . (ج) قَوارِصُ .

القَرْصَنَةُ : السَّطْوُ على سُفُنِ البِحارِ .

القُرصانُ : لِصُّ البَحْرِ (مع) . (ج) قَراصِنَةٌ .

قَرَّصَ العَجِينَ : قَطَّعَهُ أَقْراصاً .

قارَصَهُ : أَخَذَ كلٌّ منهما جِلْدَ الآخَرِ بظُفْرَيْهِ . و ــ : آذَى كُلٌّ منهما الآخرَ بلِسانِهِ . يُقال : كانَ بينَهما مُقارَصاتٌ .

تقارَصا : قَرَصَ أَحدُهُما الآخَرَ . و ــ : آذى كُلٌّ منهما الآخرَ بلِسانِه .

قرض

قَرَضَ الثَّوْبَ أو الذَّهَبَ وغيرَهما ـِ قَرْضاً : قَطَعَه بالمِقْراضِ . و ــ الفَأْرُ الثَّوْبَ : أَكَلَهُ . وفلانٌ الشِّعْرَ : قالَهُ أو نَظَمَهُ . و ــ فلانٌ المَكانَ : عَدَلَ عنه وتَنَكَّبَهُ وتجاوَزَهُ ﴿ وإذا غَرَبَتْ تَقْرِضُهُم ذاتَ الشِّمالِ[1] ﴾ ؛ أي : تُجاوِزُهُم وتَتْرُكُهُمْ على شِمالِها .

القَرْضُ : ماتُعْطِيه غيرَكَ من مالٍ على أن يَرُدَّهُ إليك . و ــ : ماأَسْلَفْتَ من إحْسانٍ ومن إساءَةٍ .

والقَرْضُ الحَسَنُ : قَرْضٌ بلا رِبْحٍ أو فائِدةٍ تجارِيّة (مو) . (ج) قُرُوضٌ .

القُراضَةُ : ماسَقَطَ بالقَرْضِ ، ومنه قُراضَةُ الذَّهَبِ والفِضَّةِ أو الثَّوْبِ . وقُراضَةُ المالِ : رَدِيئُهُ .

القَرِيضُ : المَقْرُوضُ . و ــ : الشِّعْرُ .

المِقْراضُ : المِقَصُّ . وهو مايُقْرَضُ به الثَّوْبُ أو غيرُهُ ، وهما مِقْراضان . والمِقْراضُ : آلَةٌ تُقْرَضُ بها تَذْكِرَةُ الرَّاكِب في القِطار وغيره (مح) . (ج) مَقارِيضُ .

أَقْرَضَهُ : أَعطاهُ قَرْضاً . يقال : أَقْرَضَهُ المالَ ، وأَقْرَضَهُ من مالِهِ .

قَرَّضَ الشَّيْءَ : قطعه . و ــ الفَأْرُ الثَّوْبَ : أَكَلَهُ .

قارَضَهُ مُقارَضَةً ، وقِراضاً : أَعطاهُ قَرْضاً . و ــ : دَفَعَ إليه مالاً لِيَتَّجِرَ فيه ، ويكون الرِّبْحُ بينهما على ما يشترطان . و ــ : جازاهُ خيراً أو شَرّاً . يُقال : قارَضْتُهُ الزِّيارَةَ ؛ أي : زُرْتُه لِيَزُورَني .

انْقَرَضَ القومُ : هَلَكُوا ولم يَبْقَ مِنْهُم أَحَدٌ .

اقْتَرَضَ منه : أَخَذَ منه قَرْضاً .

تقارَضا الشَّيْءَ أو الأَمْرَ : تبادَلاهُ ، وتقارَضَ الشُّعَراءُ الشِّعْرَ : تناشَدُوهُ .

اسْتَقْرَضَ منه : طَلَبَ قَرْضاً .

قرضب

القِرْضابُ : الأَسَدُ . و ــ النَّهِمُ في أَكْلِهِ . و ــ : اللِّصُّ . و ــ من السُّيُوفِ : القَطّاعُ يَقْطَعُ العِظامَ . (ج) قَراضِبَةٌ .

قرط

القُرْطُ : حِلْيَةٌ تُعَلَّقُ في شَحْمَةِ الأُذُنِ . (ج) أَقْراطٌ ، وقِراطٌ ، وقُرُوطٌ .

قَرَّطَ الفَتاةَ : أَلْبَسَها القُرْطَ . و ــ فَرَسَهُ : أَلْجَمَهُ . و ــ السِّراجَ : قَصَّ طَرَفَ الفَتِيلِ المحترق لِتَحْسُن إضاءَتُهُ . و ــ عليه : أَعطاهُ قليلاً قليلاً .

تَقَرَّطَتِ الفتاةُ : لَبِسَت القُرْطَ .

القِيراط : مِعْيارٌ في الوَزْنِ ، وفي القياسِ : فهو في الوَزْنِ أربعُ قَمحاتٍ . وفي القِياس جُزْءٌ من أربعةٍ

(١) الكهف / ١٧ / .

وعشرين جزءاً من الفَدّانِ .

قرطب

قُرْطُبَة : مدينة أندلسيّة على نهر الوادي الكبير بلغت أوج عظمتها في العهد الأمويّ (١٣٩ هـ ـ ٤٢٣ هـ) . وكانت المدينة حينذاك من أعظم مدنِ أوربّة وأغناها . من معالمها التاريخيّة مسجدُ قُرْطُبة، وهو من أروع الآثار الإسْلامِيّة.

قرطس

القِرْطاسُ : الصَّحيفةُ التي يُكْتَبُ فيها . و ـ : الغَرَضُ الذي يُرْمَى . (ج) قَراطِيسُ .

قرطم

قَرْطَمَ الشَّيْءَ : قطعَه .

قرظ

قَرَظَ الجِلْدَ ـِ قَرْظاً : دَبَغَهُ بالقَرَظِ .

القَرَظُ : وَرَقُ السَّلَمِ يُدْبَغُ به الجِلْدُ . و ـ : شجر عظامٌ لها سُوقٌ غلاظٌ أمثال شجر الجَوْز . وهي نوع من أنواع السَّنْط العربيّ ، يُسْتَخْرَجُ منه صمغٌ مشهورٌ .

قَرَّظَهُ : مَدَحَهُ وأثنى عليه وهو حَيٌّ . وقَرَّظَ الكتابَ : وَصَفَ مَحاسِنَهُ ومَزاياهُ .

قرع

قَرَعَ الدَّهْرُ بِقَوارِعِهِ ـَ قَرْعاً : أصابَ بها . و ـ فلانٌ البابَ : طَرَقَهُ . و ـ الشَّيْءَ : ضَرَبَهُ . و ـ فلاناً أمرٌ : أتاهُ فجأةً . و ـ له العَصا : نَبَّهَهُ . و ـ عليه سِنَّهُ : صَكَّها نَدَماً . و ـ الشَّيْءَ : اخْتارَهُ بالقُرْعَةِ .

قَرِعَ المكانُ ـَ قَرَعاً : خَلا من السّاكِنينَ والزُّوّارِ . و ـ فلانٌ : أصابَهُ القَرَعُ . فهو أَقْرَعُ وهي قَرْعاءُ . (ج) قُرْعٌ ، وقُرْعانٌ .

القُراعُ : مَرَضٌ جِلْدِيٌّ مُعْدٍ يَصْحَبُهُ ظُهُورُ قُشُورٍ فوق مَنابِتِ الشَّعْرِ فيسقُطُ (مج) .

القَرَعُ : القُراعُ .

القَرَعَةُ : مَوْضِعُ القَرَعِ من الرَّأْسِ .

القَرْعُ : حَمْلُ اليَقْطين . الواحدةُ : قَرْعَةٌ . و ـ : جِنْسُ نباتات حولية أو معمّرة من فصيلة القَرْعِيّات ، أنواعُهُ عديدةٌ ، سُوقُها مستطيلة مَدّادَةٌ أو عارِشَةٌ ، أوراقُها كبيرة القَدّ منتصبة الزّناد الأجوف ، ثمارها مختلفة الأشكال والأحجام . وأكثر ماتُسَمِّيه العربُ الدُّبّاء . واحدتُه قَرْعَةٌ .

القُرْعَةُ : السَّهْمُ والنَّصِيبُ .

القَرِيعُ : المُقارِعُ الذي يُقارِعُكَ في الحَرْبِ ؛ (أي : يُضارِبُكَ) . و ـ : السَّيِّدُ . يُقال : فلانٌ قَرِيعُ دَهْرِه ؛ أي : سَيِّدُ دَهْرِهِ .

القارِعَةُ : القِيامَةُ ، و ـ : المُصيبةُ الكبيرة الشّديدةُ الوَقْعِ . يُقال : قَرَعَتْهُم قَوارِعُ الدَّهْرِ ؛ أي : أصابَتْهُم نَوازِلُه الشَّدِيدةُ . وقارِعَةُ الطَّريق : وَسَطُهُ .

الأَقْرَعُ : الذي سَقَطَ شعرُ رأْسِهِ من مَرَض . وجَبَلٌ أَقْرَعُ : لانباتَ فيه . و ـ : اسم جبل في شماليّ سورية .

المِقْرَعَةُ : السَّوْطُ . و ـ : خَشبةٌ يُضْرَبُ بها . (ج) مَقارِعُ .

أَقْرَعَ بين القَوْمِ : أجرى القُرْعَةَ بينَهم .

قَرَّعَهُ : عَنَّفَهُ وأَوْجَعَهُ باللَّوْمِ والعِتابِ .

التَّقْرِيعُ : التَّعْنِيفُ .

قارَعَ الأبطالُ : ضَرَبَ بَعْضُهُم بَعْضاً بالسُّيوف في الحَرْبِ . يُقال : شَهِدْتُ مُقارَعَةَ الأبطالِ . و ـ القومُ : ضَرَبُوا القُرْعَةَ . يُقال : قارَعَهُ فَقَرَعَهُ ؛ أي : غالَبَهُ في القُرْعَةِ فَغَلَبَهُ وأصابته القُرْعَةُ دُونَهُ .

المُقارَعَةُ : المُساهَمَةُ .

اقْتَرَعَ القومُ على شيءٍ : أَجْرَوا قُرْعَةً . و ــ فلانٌ الشَّيْءَ : اختارَهُ . و ــ المُواطِنُ : أَدلى بصوتِهِ وبَيَّنَ رَأْيَه كتابَةً فيمن يُريدُهُ مُمَثِّلاً للشَّعْبِ (ح) .

الاقْتِراعُ : الانتخابُ والاختِيارُ .

تَقارَعَ القومُ : ضَرَبُوا القُرْعَةَ . و ــ بالرِّماح أو السُّيوفِ : تَطاعَنُوا بها أو تَضارَبُوا .

قرف

قَرَفَ ــِ قَرْفاً : كذب وخَلَّطَ . و ــ الجِلْدَ : قَشَرَهُ . و ــ الذَّنْبَ : أَتاهُ . و ــ لِعِيالِهِ : كسَبَ من هنا ومن هنا . و ــ فلاناً : عابَهُ .

قَرِفَ فلانٌ ــَ قَرَفاً : دانَى المَرَضَ .

القِرْفُ من كُلِّ شيءٍ : قِشْرُهُ ، ومنه قِرْفُ الشَّجَرَةِ وقِرْفُ الرُّمّانَةِ .

القِرْفَةُ : قِشْرُ شَجَرٍ من الفَصيلَةِ الغارِيَّة ، أَشْهَرُهُ القِرْفَةُ السِّيلانِيَّةُ والقِرْفَةُ الصِّينِيَّةُ . له رائِحَةٌ عَطِرَةٌ وطَعْمٌ حادٌّ حِرِّيفٌ مائِلٌ إلى الحَلاوَةِ .

(القِرْفَةُ)

قارَفَهُ مُقارَفَةً ، وقِرافاً : قارَبَهُ ، وخالَطَهُ . يُقال : قارَفَ الذَّنْبَ والخَطِيئَةَ .

اقْتَرَفَ الذَّنْبَ : ارْتَكَبَهُ . و ــ المالَ : جَمَعَهُ واقْتَناهُ . و ــ الحَسَنَةَ : عملها ﴿ وَمَنْ يَقْتَرِفْ حَسَنَةً نَزِدْ له فيها حُسْناً[1] ﴾ .

(١) الشورى / ٢٣ / .

قرفص

القُرْفُصاء : أَنْ يَجْلِسَ الرَّجُلُ على أَلْيَتَيْه ، ويُلْصِقَ فَخِذَيهِ بِبَطْنِهِ ، ويَحْتَبِي بِيَدَيْهِ ، يَضَعُهُما على ساقَيْهِ . يُقال : جَلَسَ القُرْفُصاءَ أو القُرْفُصَى ؛ أي : جَلَسَ على الهيئة المذكورة .

قرفل

قَرْفَلَ الطَّعامَ : تَبَّلَهُ بالقَرَنْفُلِ . فهو مُقَرْفَلٌ .

قرقر

قَرْقَرَتِ الحَمامَةُ : صاتَتْ . و ــ : الدَّجاجَةُ : رَدَّدَت صَوْتَها كصوت الزُّجاجة إذا صُبَّ فيها الماءُ . وقَرْقَرَ بَطْنُهُ : صَوَّتَ .

القَرْقَرَةُ : صوت الحَمامِ . و ــ : الضَّحِكُ العالي . (ج) قَراقِرُ .

قرقف

قَرْقَفَ المبرودُ : ارْتَعَدَ من البَرْدِ . و ــ البردُ فلاناً : أَرْعَدَهُ .

القَرْقَفُ : الخَمْرُ . و ــ : الماءُ البارِدُ الصافي .

قرل

القِرِلَّى : طائِرٌ مائِيٌّ صَغِيرُ الحَجْمِ ، حَدِيدُ البَصَرِ ، سَرِيعُ الاخْتِطافِ ، شديدُ الحَذَرِ ، يطيرُ ويُرَفْرِفُ فوقَ الماءِ ، فإذا أَبْصَرَ سَمَكَةً انْحَطَّ ، وغَطَّ في الماء وصادَها ثم وَلَّى .

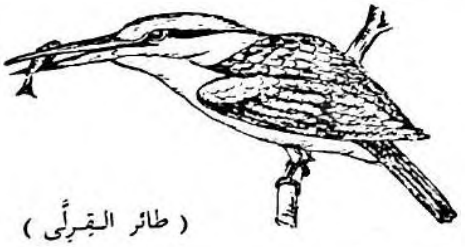

(طائر القِرِلَّى)

قرم

قَرَمَ الطَّعامَ ـُ قَرْماً : أَكَلَهُ .
قَرِمَ الرَّجُلُ إلى اللحم ـَ قَرَماً : اشْتَدَّتْ شهوتُهُ إليه . فهو قَرِمٌ .
القَرَمُ : شِدَّةُ الشَّهْوَةِ إلى اللَّحْمِ .
القَرْمُ : السَّيِّدُ المُعَظَّمُ . (ج) قُرومٌ .

قرمد

قَرْمَدَ البِناءَ : بَناهُ بالآجُرِّ والحِجارَةِ . و ـــ الحائِطَ بالجِصِّ : طَلاهُ به .
القِرْمِيدُ : الآجُرُّ المَشْوِيُّ . (ج) قَرامِيدُ . الواحِدَةُ قِرْمِيدَةٌ .

قرمز

القِرْمِزُ : صِبْغٌ لَوْنُه أَحْمَرُ قانٍ .
القِرْمِزِيُّ : ماكان أَحْمَرَ بلونِ القِرْمِزِ .

قرمط

قَرْمَطَ الرَّجُلُ في خَطْوِهِ : قارَبَ مابَيْنَ قَدَمَيْهِ . و ـــ الكاتِبُ في الكِتابَةِ : جَعَلَها دَقِيقَةً مُتقارِبَةَ الحُروفِ والسُّطُورِ .

قرمل

القَرْمَلُ : شَجَرٌ ضَعِيفٌ .

قرن

قَرَنَ الشَّيْءَ بالشَّيْءِ ، والشَّيْءَ إلى الشَّيْءِ ، وبين الشَّيْئَيْنِ ـُ قَرْناً ، وقِراناً : جَمَعَ . يُقال : قَرَنَ بين عملَيْن ؛ أي : أَدَاهُما معاً . و ـــ بين الثَّورين ؛ أي : جمعهما في نيرٍ واحِدٍ . و ـــ الحَجَّ بالعُمْرَةِ : وَصَلَهُما .
قَرِنَ الرَّجُلُ ـَ قَرَناً : التقى طَرَفا حاجِبَيْهِ . فهو أَقْرَنُ ؛ أي : مقرون الحاجِبَيْنِ . وهي قَرْناءُ الحاجِبَيْنِ . و ـــ كُلُّ ذي قَرْنٍ : طالَ قَرْناهُ فهو أَقْرَنُ ، وهي قَرْناءُ . (ج) قُرْنٌ .
القَرْنُ : مادَّةٌ صُلْبَةٌ ناتِئَةٌ بِجوارِ الأُذُن في رُؤُوس البَقَرِ والغَنَمِ ونحوها . (ج) قُرُونٌ .
والقَرْنُ من الشَّمْسِ : أَوَّلُ مايَبْزُغُ عند طُلُوعِها . و ـــ من اللوبياء ونحوها : الغِلافُ الذي يَشْتَمِلُ على الحَبِّ (مو) . و ـــ من الزَّمانِ : مائة عامٍ .
وذو القَرْنَيْنِ : لقب المَلِكِ الإسْكندر الكبير ، لأنه بَلَغَ في فُتُوحاتِهِ مَشْرِقَ الأَرض ومَغرِبَها .
وَحِيدُ القَرْنِ : الكَرْكَدَنُ . وهو حيوانٌ له قَرْنٌ واحِدٌ في مُقَدَّمِ رَأْسِهِ .
القِرْنُ للإنسانِ : نَظِيرُهُ في العِلْمِ والشَّجاعَةِ وغيرهما . و ـــ : الكُفْءُ . (ج) أَقْرانٌ .
القَرَنُ : الحَبْلُ يُقْرَنُ به الجَمَلانِ . (ج) أَقْرانٌ . و ـــ : الجَمَلُ المَقْرُونُ بآخَرَ .
القُرْنَةُ : الطَّرَفُ البارِزُ من كُلِّ شيءٍ . (ج) قُرَنٌ .
القَرِينُ : الزَّوْجُ . و ـــ : المُصاحِبُ . و ـــ : المُقارِنُ . و ـــ : الجَمَلُ المَقْرُونُ بآخَرَ . (ج) قُرَناءُ .
القَرِينَةُ : النَّفْسُ . و ـــ : الزَّوْجَةُ (لأنها تُقارِنُ زَوْجَها) . وقَرِينةُ الكَلامِ : مايَدُلُّ عليه المُرادُ منه . (ج) قَرائِنُ . ودُورٌ قَرائِنُ : يَسْتَقْبِلُ بعضُها بَعْضاً .
القَرْنِيَّةُ : الجُزْءُ الأَمامِيّ الشَّفّافُ من جِدار مُقْلَةِ العَيْنِ (مج) .
القَرْنانُ : نَعْتُ سُوءٍ للرَّجُل الذي لاغَيْرَةَ له على أَهْلِهِ .
قارُونُ : رجل كان ثَرِيّاً عظيم الثَّراءِ ، غَرَّتْهُ

ثروتُهُ، فطغى وبَغى فأهلكه اللَّهُ، وقضى على ثروته، ويُضْرَبُ به المَثَلُ في الغِنى.

أَقْرَنَ: جَمَعَ بين شيئَيْنِ أو عَمَلَيْنِ. و ــ فلاناً: صارَ له قِرْناً (أي نَظِيراً وشبيهاً). و ــ لِلأَمْرِ: أَطاقَهُ وقَدِرَ عليه ﴿وماكُنّا له مُقْرِنِينَ[1]﴾؛ أي: ماكنا من قبل على تسخيره قادرين.

قَرَّنَ الأَسْرى في الحِبالِ: جُمِّعُوا ﴿وآخَرِينَ مُقَرَّنِينَ في الأَصْفادِ[2]﴾.

قارَنَهُ مُقارَنَةً وقِراناً: صاحَبَهُ وصارَ قَرِيناً له، ومنه قِرانُ الكَواكِبِ ومقارَنَةُ الزَّوْجَينِ. وقارَنَ بين الكتابَيْنِ: جَمَعَ بينهما. و ــ بين أَبنائِهِ: ساوَى بينَهم. و ــ الشَّيْءَ بالشَّيْءِ: وازَنَهُ به (مح)[3]. يقال: الأَدَبُ المُقارَنُ أو التَّشْرِيعُ المُقارَنُ (مح).

القِرانُ: الجَمْعُ بين الحَجِّ والعُمْرَةِ في الإِحْرامِ و ــ: الجَمْعُ بين الزَّوْجَيْنِ بالعَقْدِ (مو). و ــ حَبْلٌ يُقادُ به. (ج) قُرُنٌ.

اقْتَرَنَ الشَّيْءُ بغيره: اتَّصَلَ به وصاحَبَهُ و ــ بالمرأَةِ: تَزَوَّجَها. واقترنا. ارْتَبَطا وتلازَما.

تَقارَنَ الرَّجُلانِ: تَصاحَبا. و ــ الشَّيْئانِ: تَلازَما.

قرنس

قَرْنَسَ السَّقْفَ والبيتَ: زَيَّنَهُ بِنُتُوءاتٍ منه ذات تدريجٍ مُتَناسِبٍ. فهو مُقَرْنَسٌ؛ أي: فيه نُتُوءاتٌ وتَزْيِيناتٌ.

قرنفل

القَرَنْفُلُ: جِنْسُ أَزْهارٍ من فَصِيلَةِ القَرَنْفُلِيّاتِ يُزْرَعُ في الحَدائِقِ لِتَزْيِينِها، أَزْهارُهُ عِطْرِيَّةٌ، مختلفةُ الأَلوانِ. واحِدَتُهُ قَرَنْفُلَةٌ.

(القَرَنْفُل)

و ــ: شَجَرٌ من الفَصِيلَةِ الآسِيَّةِ، يُزْرَعُ في البلادِ الحارَّةِ لاستعمال أَزهارِهِ المُجَفَّفَةِ تابلاً. يدخُلُ في صناعة العُطورات وفي تركيب معجُون الأَسنان.

قرو

قَرا الأَمْرَ ـُ قَرْواً: تَتَبَّعَهُ، و ــ البلادَ: تَتَبَّعَها أَرْضاً أَرْضاً وسارَ فيها يَنْظُرُ حالَها وأَمْرَها.

قري

قَرَى الضَّيْفَ ـِ قِرًى، وقِراءً: أَضافَهُ وأَكْرَمَهُ.

القِرَى: مايُقَدَّمُ إلى الضَّيْفِ.

القَرْيَةُ: كُلُّ مَكانٍ اتَّصَلَتْ به الأَبْنِيَةُ واتُّخِذَ قَراراً. و ــ: بَلْدَةٌ دُونَ المَدِينَةِ. (ج) قُرًى. والنِّسبة إلى القرية قَرَوِيٌّ.

القَرْيَتانِ: مَكَّةُ والطّائِفُ. وأُمُّ القُرى: مَكَّة.

القارِي: ساكِنُ القَرْيَةِ.

أَقْرى الرَّجُلُ: طَلَبَ الضِّيافَةَ. و ــ: لَزِمَ القَرْيَةَ.

تَقَرَّى الأَمْرَ: تَتَبَّعَهُ. و ــ المياهَ: تَتَبَّعَها.

اسْتَقْرَى: طَلَبَ القِرَى. و ــ فلاناً: سأَلَهُ الضِّيافَةَ. و ــ الأَشْياءَ: تَتَبَّعَها لمعرفة أَحْوالِها وخَواصِّها. و ــ البلادَ: تَتَبَّعَها يخرُجُ من أَرْضٍ إلى أَرْضٍ يَنْظُرُ حالَها وأَمْرَها.

(١) الزخرف / ١٣ /.
(٢) ص / ٣٨ /.
(٣) الوسيط.

الاسْتِقْراءُ: تَتَبُّعُ الجزئيّات للوصول إلى نتيجة كُلِّيَّة.

قزح

قَوْسُ قُزَحَ: قَوْسٌ يَنْشَأُ في السَّماءِ، ويكون في ناحية الأُفُقِ المقابلة للشّمس، وتُرى فيه أَلوانُ الطَّيْفِ المتتابعة: البنفسجيّ، النِّيليّ، الأزرق، الأخضر، الأَصفر، البرتقاليّ، الأحمر. وينشأُ من حادث تحلُّل الضَّوء الأَبيض إلى أَلوانِ الطَّيْفِ عندما يمرّ خلال ذرّات الماء الصّغيرة المعلّقة في الهواء والتي تقومُ بدور الموشورات.

قُزَحِيَّةُ العَيْن: الجزء الأَمامِيّ المُسَطَّح من الطَّبقة المُلَوَّنَةِ في العين (طبقة المشيمية) في وسطها ثقبٌ دائِرِيٌّ هو البُؤْبُؤُ أو إنسانُ العَيْن.

قزز

قَزَّتِ: النَّفْسُ الشَّيْءَ، وعنه ـِ قَزازَةً: أَبْتَهُ وعافَتْهُ.

القَزُّ: الحرير. ودُودُ القَزِّ: دُودُ الحريرِ الذي يرمي بالقَزِّ من فَمِهِ. (ج) قُزُوزٌ.

(دُودَةُ القَزِّ)

القَزّازُ: بائِعُ القَزِّ، وناسِجُهُ.

القِزازَةُ: تربية دُودَة القَزِّ.

تَقَزَّزَ: تَباعَدَ عن المَعاصِي والمَعايِبِ تَرَفُّعاً وتَنَزُّهاً لا كِبْراً وتِيْهاً. و ـــ من الشَّيْءِ: عافَهُ وتَباعَدَ عنه. يُقال: تَقَزَّزَتْ نَفْسُهُ.

قزع

القَزَعُ: كُلُّ شيءٍ يَكُونُ قِطَعاً مُتَفَرِّقَةً، ومنه قِطَعُ السَّحابِ المُتَفَرِّقَةُ في السَّماءِ. الواحدة قَزَعَةٌ.

قزم

قَزِمَ ـَ قَزَماً: دَنُؤَ، ولَؤُمَ. فهو قَزِمٌ، وقُزُمٌ.

القَزَمُ: الضَّئِيلُ الجِسْمِ القصيرُ القامَةِ. (ج) أَقْزامٌ.

القَزِمُ: القَزَمُ. و ـــ: اللئيمُ الذي لا غناء عندَه. (ج) أَقْزامٌ.

قسر

قَسَرَ فلاناً ـِ قَسْراً: قَهَرَهُ على كُرْهٍ. وقَسَرَهُ على الأَمْرِ: أَكْرَهَهُ عليه. (لاتَقْسِرُوا أَولادَكُمْ على أَخْلاقِكُمْ، فإنَّهُم مَخْلُوقُونَ لِزَمانٍ غيرِ زَمانِكُم).

اقْتَسَرَهُ على الأَمْرِ: قَسَرَهُ.

قسور

القَسْوَرُ و القَسْوَرَةُ: الأَسَدُ. (ج) قَساوِرُ، وقَساوِرَةٌ.

قسس

القَسُّ: مَنْ كانَ بين الأَسقفّ والشَّمّاس، وهو خادِمُ دين المَسِيحِيين، وإمامُهم في أُمُورِ عِبادَتِهِمْ. (ج) قُسُوسٌ.

القِسِّيسُ (مع): القَسّ. (ج) قَساوِسَةٌ وقِسِّيسُونَ.

قُسُّ بنُ ساعِدَةَ الإيادِيّ: توفي سنة ٢٣ ق.هـ أَحَدُ حُكَماءِ العَرَبِ وشُعَرائِهم وفُصَحائِهم وخُطَبائِهم في الجاهِلِيَّة. يُقالُ إنَّه أَوَّلُ عَرَبِيٍّ خَطَبَ مُتَوَكِّئاً على سَيْفٍ أو عَصاً، وأَوَّلُ من

قالَ في كَلامِهِ (أَمّا بَعْدُ)، أَدْرَكَ النَّبِيَّ قَبْلَ النُّبُوَّةِ. ويُضْرَبُ به المَثَلُ في البَلاغَةِ.

قسط

قَسَطَ الحاكِمُ ـِ قِسْطاً: عَدَلَ فهو قاسِطٌ. يُقال: (هذا أَقْسَطُ من ذلك)؛ أي: أَعْدَلُ.

قَسَطَ ـِ قَسْطاً، وقُسُوطاً: جارَ أو حادَ عن الحَقِّ: فهو قاسِطٌ؛ أي: ظالِمٌ. (ج) قاسِطُونَ.

القِسْطُ: العَدْلُ. يُقال: رَجُلٌ قِسْطٌ، ومِيزان قِسْطٌ، وميزانان قِسْطٌ، ومَوازِينُ قِسْطٌ. والقِسْطُ: الحِصَّةُ والنَّصِيبُ. يقال: وفّاهُ قِسْطَهُ؛ أي: نَصِيبَه وحِصَّتَهُ. و ـ: الجُزْءُ من الدَّيْنِ المُقَسَّطِ. (ج) أَقْساطٌ.

أَقْسَطَ في حُكمِهِ: عَدَلَ. يُقال: أَقسَطَ بينَهم، وإليهم. فهو مُقْسِطٌ؛ أي: عادِلٌ. (ج) مُقْسِطُونَ.

قَسَّطَ الدَّيْنَ: جعله أَجزاءً معلُومَةً تُؤَدّى في أَوقاتٍ مُعَيَّنَةٍ. و ـ على عِيالِهِ: قَتَّرَ. و ـ الشَّيْءَ: فَرَّقَهُ وجعله أَجزاءً.

تَقَسَّطُوا الشَّيْءَ بينَهم: تَقَسَّمُوهُ على العَدْلِ والسَّواءِ.

قسطر

القَسْطَرَةُ: أُنْبُوبَةٌ من المَطّاطِ أو نحوه تُدْخَلُ في مَجْرَى البَوْلِ لتفريغ المثانة. وللقسطرة استعمالات أُخرى (مع).

قسطس

القِسْطاسُ: أَضْبَطُ المَوازِين وأَقْوَمُها. و ـ: ميزانُ العَدْلِ.

قسطل

القَسْطَلُ: الغُبارُ الثّائِرُ أو غُبارُ الحَرْبِ. و ـ: الموضِعُ الذي تُغْتَرَفُ منه المياه و ـ: الأُنْبُوبُ الذي تَتَوَزَّعُ به المياهُ[1]. (ج) قَساطِلُ.

قسم

قَسَمَ الشَّيْءَ ـِ قَسْماً: جَزَّأَهُ. أو جَعَلَهُ نِصْفَيْنِ. فهو قاسِمٌ، وقَسّامٌ. والاسمُ: القِسْمَةُ. و ـ الدَّهْرُ القومَ: فَرَّقَهُمْ. و ـ بين القومِ: أَعْطى كُلًّا نَصِيبَهُ.

قَسُمَ الوجهُ ـُ قَسامَةً، وقَساماً: حَسُنَ. و ـ الوَلَدُ: كان جميلاً. فهو قَسِيمٌ، وقَسِيمُ الوَجْهِ. (ج) قُسُمٌ.

القَسامَةُ: الحُسْنُ والجَمالُ. و ـ: قَسَمٌ يُقْسِمُونَ به على القَتِيل الذي يُجْهَلُ قاتِلُهُ. يُقال: حَكَمَ القاضِي بالقَسامَةِ؛ أي: باليَمين.

القَسْمُ (مصدر): يُقال: هذا يَنْقَسِمُ قَسْمَيْنِ (يُرادُ به المصدر)، أو قِسْمَيْنِ (يُرادُ به النَّصيبُ أو الجزءُ من الشَّيْءِ المَقْسُومِ).

حَصاةُ القَسْمِ: حَصاةٌ تُلْقَى في إناءٍ ثُمَّ يُصَبُّ فيه من الماءِ مقدار ما يَغْمُر الحصاةَ، ثمَّ يشرَبه واحِدٌ واحِدٌ من المُقْتَسِمِينَ. وذلك إذا كانوا في سفر ولا ماءَ مَعَهم إلا اليسيرَ منه فيقسمونَهُ هكذا.

القِسْمُ: الجُزْءُ من الشَّيْءِ المَقْسُوم، والنَّصِيبُ من الخير. و ـ: الحَظُّ. (ج) أَقْسامٌ.

القِسْمَةُ: اقْتِسامُ الشَّيْءِ. و ـ: النَّصِيبُ. (ج) قِسَمٌ.

القَسَمُ: اليَمينُ. (ج) أَقْسامٌ.

القَسَمَةُ و القَسِمَةُ: ملاحِ الوَجْهِ. و ـ: الجَمالُ والحُسْنُ في الوجه. (ج) قَسَماتٌ وقَسِماتٌ.

---

(١) المتن.

القَسِيمَةُ : سَنَدٌ يُقْطَعُ من دفترٍ مُعَدٍّ لذلك يدُل على استيفاء رسمٍ أو ضريبة من صاحبه. وقد تسمَّى الوصل أو الإيصال[1] (مج). (ج) قَسائِمُ

المَقْسَمُ : الحَظُّ والنَّصِيبُ.

المَقْسِمُ : مَكانُ القَسْمِ. كَمَقْسِمِ الماءِ ومَقْسِم الهاتِف وغيره. (ج) مَقاسِمُ.

أَقْسَمَ باللَّهِ إقساماً، ومُقْسَماً: حَلَفَ به. فهو مُقْسِمٌ.

قَسَّمَ الشَّيْءَ: جَزَّأَهُ أَجْزاءً.

قاسَمَ فلانٌ فلاناً: أَخَذَ كُلٌّ مِنهما قِسْمَهُ، و ــ فلاناً: حلَف له. ﴿وقاسَمَهُما إنِّي لكما لَمِنَ النّاصِحينَ[2]﴾. يُقال: قاسَمَهُ المالَ. فهو قَسِيمُهُ فيه.

انْقَسَمَ الشَّيْءُ: تَجَزَّأَ أجزاءً.

اقْتَسَمَ القومُ الشَّيْءَ بَيْنَهُمْ: أَخَذَ كُلٌّ منهم نَصِيبَهُ منه.

تَقَسَّمَ القومُ: تَفَرَّقُوا. وتَقَسَّمُوا الشَّيْءَ بينهم: اقتسموه و ــ الدَّهْرُ القومَ: فَرَّقَهُمْ. وتَقَسَّمته الهمومُ: وَزَّعَتْ خَواطِرَهُ.

تقاسَمَ القومُ: تَحالَفُوا. ويُقال: تقاسَمُوا باللَّهِ. وتَقاسَمَ القومُ الشَّيْءَ بينهم: اقْتَسَمُوهُ.

اسْتَقْسَمَ فلاناً باللَّهِ: طَلَبَ إليه أن يُقْسِمَ به. واسْتَقْسَمَ: طَلَبَ القِسْمَةَ، أو طَلَبَ أن يعرف نصيبَهُ أو حَظَّهُ المُقَدَّرَ له.

قسو

قَسا الشَّيْءُ ـُ قَسْواً، وقَساوَةً: صَلُبَ، واشْتَدَّ. و ــ القلبُ غَلُظَ وصَلُبَ فذهبت منه الرَّحْمَةُ واللِّينُ والخُشُوعُ. فهو قاسٍ، وقَسِيٌّ. وهي قاسِيَةٌ، وقَسِيَّةٌ.

القَسْوَةُ: الغِلَظُ والصَّلابَةُ والشِّدَّةُ في كُلِّ شيءٍ، و ــ: جُمودُ القَلْبِ وعَدَمُ الرَّحْمَةِ.

القاسي: الصُّلْبُ.

القَسِيُّ: الشَّديد. وعامٌ قَسِيٌّ أو يومٌ قَسِيٌّ؛ أي: شديدُ البَرْدِ أو الحَرّ أو القَحْط، ودِرْهَمٌ قَسِيٌّ: زائِفٌ.

المَقْساةُ ــ يقال: الذَّنْبُ مَقْساةٌ للقلب؛ أي: يُقْسِيهِ إقساءً، ويَجْعَلُهُ قاسِياً.

أَقْسَى قلبَه: جعله قاسِياً.

قاسَى فلانٌ أَلَماً شديداً: كابَدَهُ وعالَجَ شِدَّتَهُ.

قشب

قَشَبَ الشَّيْءَ بالشَّيْءِ ـِ قَشْباً: خَلَطَهُ، أو خَلَطَهُ بما يُفْسِدُهُ. و ــ الطَّعامَ: خَلَطَهُ بالسُّمِّ. و ــ فلاناً: سقاه السُّمَّ.

قَشُبَ الثَّوبُ ونحوُه ـُ قَشابَةً: كانَ جديداً نظيفاً. فهو قَشِيبٌ. (ج) قُشُبٌ.

قشد

قَشَدَهُ ـِ قَشْداً: كَشَطَهُ.

القِشْدَةُ: الزُّبْدَةُ الرَّقيقَةُ. و ــ: الطَّبقة الرَّقيقة التي توجَد فوقَ الحليب.

المَقْشَدَةُ: مَصْنَعُ القِشْدَةِ.

قشر

قَشَرَ الشَّيْءَ ـُ قَشْراً: نَزَعَ عنه قِشْرَهُ أو جِلْدَهُ.

القِشْرُ: غِشاءُ الشَّيْءِ خِلْقَةً أو عَرَضاً. (ج) قُشُورٌ.

القِشْرَةُ: واحِدَةُ القِشْرِ.

(١) المتن.

(٢) الأعراف / ٢١ /.

القَشِرُ و القَشِيرُ : يقال : تَمْرٌ قَشِرٌ وقَشِيرٌ : كثيرُ القِشْرِ .

الأَقْشَرُ : ما انْقَشَرَ قِشْرُهُ ، ومن يَنْقَشِرُ أَنْفُهُ من الحَرِّ .

القُشارَةُ : مايَتساقَطُ من الشَّيْءِ عند القَشْرِ .

المِقْشَرَةُ : آلَةٌ تُقْشَرُ بها القِشْرَةُ عن الثَّمرةِ ونحوها (مج) .

قَشَّرَ الشَّيْءَ : نَزَعَ عنه قِشْرَهُ .

انْقَشَرَ الشَّيءُ : زالَ عنه قِشْرُهُ أو جِلْدُهُ .

تَقَشَّرَ الشَّيْءُ : زالت عنه قِشْرَتُهُ .

الصِّمَّةُ **القُشَيْرِيُّ** : شاعر غزل بدويّ من شعراء العصر الأُمَوِيّ . وفاته نحو ٩٥ هـ .

قشش

قَشَّ النَّباتُ ـُ قَشّاً : يَبِسَ . و ـــ فلانٌ : أَكلَ من هنا ومن هنا . و ـــ الشَّيْءَ : جَمَعَهُ . و ـــ المَكانَ : أَزالَ ما عليه من القَشِّ والتُّرابِ .

القَشُّ : مايُكْنَسُ من المَنازِلِ وغيرِها . و ـــ : رديء التَّمْرِ . و ـــ : مايَتَخَلَّفُ من القَمْحِ والرُّزِّ ونحوهما بعد استخراج حَبِّهِ . (ج) قُشُوشٌ .

القَشَّةُ : واحِدَةُ القَشِّ .

القَشيش و القُشاشُ : مايُلْتَقَطُ من هنا وهنا .

القَشّاشُ : مَنْ يَلْتَقِطُ الشَّيْءَ الحقيرَ من الطَّعامِ فيأكله[1] .

المِقَشَّةُ : المِكْنَسَةُ .

قَشَّشَ الرَّجُلُ : أَكَلَ من هنا ومن هنا . و ـــ الكُرْسِيَّ : جَعَلَ عليه قَشّاً (مج) .

قشط

قَشَطَ الشَّيْءَ عن الشَّيْءِ ـِ قَشْطاً : نَزَعَهُ عنه .

المِقْشَطُ : آلَةُ القَشْطِ . (ج) مَقاشِطُ .

قَشَّطَ الدّابَّةَ : نَزَعَ عنها الجُلَّ . و ـــ فلاناً : سَلَبَهُ .

قشع

قَشَعَ النُّورُ الظَّلامَ ـَ قَشْعاً : أَزالَهُ . و ـــ فلانٌ القومَ : فَرَّقَهُم . وقَشَعَتِ الرِّيحُ السَّحابَ : كَشَفَتْهُ .

القِشْعَةُ : النُّخامَةُ تُرمى . (ج) قِشَعٌ .

أَقْشَعَ القومُ : تَفَرَّقُوا . و ـــ القومُ عن المَكانِ : أَقْلَعُوا . وأَقشعتِ الرِّيحُ السَّحابَ : كَشَفَتْهُ .

انْقَشَعَ القومُ : تَفَرَّقُوا . و ـــ الهمُّ عن القَلْبِ : زالَ . و ـــ الليلُ : أَدْبَرَ وذَهَبَ . و ـــ السَّحابُ أو البلاءُ : زالَ وانْكَشَفَ .

تَقَشَّعَ القومُ : تَفَرَّقُوا . و ـــ عنه الشَّيءُ : انقشع .

قشعر

اقْشَعَرَّ جِلْدُهُ : أَخَذَتْهُ رِعْدَةٌ ، وتَقَبَّضَ ووَقَفَ شَعْرُه . فهو مُقْشَعِرٌّ . (ج) مُقْشَعِرُّونَ . و ـــ الشَّعَرُ : قامَ وانْتَصَبَ من فَزَعٍ أو بَرْدٍ .

القُشَعْرِيرَةُ : الرِّعْشَةُ والرِّعْدَةُ . يقال : أُصِيبَ فلانٌ بِقُشَعْرِيرَةٍ ، وأَخَذَتْهُ قُشَعْرِيرَةٌ .

قشعم

القَشْعَمُ : المُسِنُّ من الرِّجالِ والنُّسُورِ . و ـــ : الأَسَدُ . (ج) قَشاعِمُ . وأُمُّ قَشْعَم : الحربُ ، والدّاهِيَةُ والضَّبُعُ والمَنِيَّةُ .

قشف

قَشِفَ فلانٌ ـَ قَشَفاً : كان رَثَّ الهيئَةِ . و ـــ : يبس عَيْشُهُ . و ـــ قذر جِلْدُهُ وخشن ولم يتعهدهُ بالنَّظافَةِ . فهو قَشِفٌ .

(١) العامة تقول : قاشوش .

القَشَفُ : خُشُونَةٌ تُصيبُ الجِلْدَ في الشِّتاءِ غالِباً .

قَشَّفَ اللَّهُ عَيْشَهُ : جعله خَشِناً ضَيِّقاً .

تَقَشَّفَ الرَّجُلُ : تَرَكَ التَّرَفُّهَ والتَّنَعُّمَ .

المُتَقَشِّفُ : المُتَزَهِّدُ . و ــ : المُتَبَلِّغُ بالطَّعامِ القليلِ وبالمُرَقَّعِ . و ــ : ضِدّ المُتَنَعِّم .

قصب

قَصَبَ الشَّيْءَ ـِ قَصْباً : قَطَعَهُ . و ــ الجَزّارُ الشّاةَ : فصل قَصَبَها وقطعها عُضْواً عُضْواً . فهو قاصِبٌ ، وقَصّابٌ .

القَصَبُ : كُلُّ نَباتٍ ساقُهُ أَنابيبُ وكُعُوبٌ . الواحدةُ : قَصَبَةٌ . ومنه ما تُتَّخَذُ منه الأَقلامُ . ومنه صُلْبٌ غليظ تُعْمَلُ منه المزامير . و ــ : عِظامُ اليَدَيْنِ والرِّجْلَيْنِ ، وكلّ عظم مستدير أَجوفَ ، وكُلّ عظم ذي مُخٍّ . و ــ : شُعَبُ الرِّئَةِ . و ــ : شرائط مُذَهَّبة أو مُفَضَّضة تُحَلَّى بها الثِّيابُ ونحوها (مو) .

يُقال : (أَحرز قَصَبَ السَّبَقِ) ، أي : سَبَقَ أَقْرانَهُ . وكانوا ينصِبون في آخر الميدان قصبةً فمن سَبَقَ اقتلعها وأَخذها لِيُعْلَمَ أَنَّهُ السّابِقُ .

قَصَبُ السُّكَّرِ : نباتٌ زِراعِيٌّ من الفصيلة النَّجيليَّة ، في سُوقِهِ ماءٌ حُلْوٌ يُعْتَصَرُ ويُعْمَلُ منه السُّكَّرُ .

القُصْبُ : الوَتَرُ يُتَّخَذُ من الأَمْعاءِ . (ج) أَقْصابٌ .

القَصَبَةُ : كُلُّ أُنْبوبة في ساق الشَّجرة تنتهي بِعُقْدَتَيْنِ ، وكُلُّ عَظْمٍ مستديرٍ أَجوفَ ذي مُخٍّ . وقَصَبَةُ الإصبع : أُنْمُلَتُها . وقَصَبَةُ الأَنْفِ : عَظْمُهُ . وقَصَبَةُ المريء : مَجْرَى الطَّعامِ من الحَلْقِ إلى المَعِدَةِ . والقَصَبَةُ الهَوائِيَّةُ : مجرى النَّفَسِ إلى الرِّئَتَيْنِ . (ج) قَصَبٌ ، وقَصَباتٌ .

والقَصَبَة : مساحة من الأَرض مقدارها (٢٣٫٨١ متراً مربعاً) . و ــ : قطعة من القَصَب مُثَقَّبَةٌ يَنْفُخُ فيها الزّامِرُ وهي النّاي أو الشَّبّابَةُ .

القاصِبُ : النافِخُ في القَصَبِ . (ج) قُصّابٌ .

القَصّابُ : الجَزّارُ . و ــ : الزَّمّارُ يَتَّخِذُ المِزْمارَ من القَصَبِ .

القِصابَةُ : حرفة القَصّابِ .

المَقْصَبَةُ : مَنْبِتُ القَصَبِ . وأَرضٌ مَقْصَبَةٌ : كثيرةُ القَصَبِ .

أَقْصَبَ المَكانُ : صارَ فيه قَصَبٌ .

قَصَّبَ الزَّرْعُ : صارَ ذا قَصَبٍ . و ــ الثَّوبَ : حَلّاهُ بالقَصَبِ . وقَصَّبَت المرأَةُ شَعْرَها : فَتَلَتْ خُصَلَه حتى تَصيرَ كالقَصَبِ .

اقْتَصَبَ الزَّرْعُ : صارَ له ساقٌ وقَصَبٌ . و ــ الشَّيْءَ : اقْتَطَعَهُ .

قصد

قَصَدَ الطَّرِيقُ ـِ قَصْداً : اسْتَقامَ .

قَصَدَ الرَّجُلَ ، وله ، وإليه تَوَجَّهَ إليه . ويُقال : قَصَدَ قَصْدَهُ ؛ أي : نَحا نَحْوَهُ . و ــ في الأَمرِ : اعْتَدَلَ . و ــ في النَّفَقَةِ : توسَّطَ فلم يُفْرِطْ ولم يُفَرِّطْ .

القَصْدُ : استقامة الطَّريق . ﴿ وعلى اللَّهِ قَصْدُ السَّبيلِ[1] ﴾ ؛ أي : على اللَّه الهِدايَةُ إلى الطريق المستقيم . و ــ في الشَّيْءِ : ضِدّ الإفراط .

القاصِدُ من الأَسْفارِ : السَّهْلُ غيرُ الشّاقِّ ﴿ لَوْ كانَ عَرَضاً قَرِيباً وسَفَراً قاصِداً لاتَّبَعُوكَ[2] ﴾ .

(١) النحل / ٩ / .
(٢) التوبة / ٤٢ / .

و ـــ من السِّهامِ : المستوي نحو الرِّيشَةِ . (ج) قَواصِدُ .

القَصِدُ من الرِّماحِ : المُتَكَسِّرُ .

القَصِيدُ و القَصِيدَةُ من الشِّعْرِ : سَبْعَةُ أَبْياتٍ فأكثر . (ج) قَصائِدُ .

المَقْصِدُ : مَوْضِعُ القَصْدِ .

المَقْصَدُ : الوِجْهَةُ . يُقال : إليه مَقْصَدِي ؛ أي : وِجْهَتِي . (ج) مَقاصِدُ .

أَقْصَدَ السَّهْمُ : أصابَ . و ـــ السَّهْمُ فلاناً : أصابَهُ فَقَتَلَهُ مَكانَهُ . فهو مُقْصَدٌ .

قَصَّدَ الشّاعِرُ الشِّعْرَ : نَقَّحَهُ وجَوَّدَهُ وهَذَّبَهُ . و ـــ القصائِدَ : نظمها .

اقْتَصَدَ في النَّفَقَةِ : لم يُسْرِفْ ولم يُقَتِّرْ ؛ أي : تَوَسَّطَ . فهو مُقْتَصِدٌ .

الاقْتِصادُ : عِلْمٌ يَبْحَثُ في الظَّواهِرِ الخاصَّةِ بالإنْتاجِ والتَّوزِيعِ والاسْتِهْلاكِ ، ويَكْشِفُ عن القوانين التي تَخْضَعُ لها .

الاقتصادُ المُوَجَّهُ : تَدَخُّلُ الدَّولَةِ في الشُّؤُونِ الاقتصاديَّةِ بوضع خطَّةٍ عامَّةٍ لها .

الاقتصادِيّ : الذي يُمارِسُ عِلْمَ الاقْتِصادِ أو يكونُ له خِبْرَةٌ فيه .

القَصْدِيرُ : مَعْدِنٌ أبيضُ فِضِّيُّ اللونِ ، له قابِلِيَّةٌ لِلبَسْطِ يُمْكِنُ مَعَها طَرْقُهُ إلى أوراقٍ رَقيقةٍ جِدّاً تُسْتَخْدَمُ لِتَغْلِيفِ كثيرٍ من المَوادِّ الغِذائِيَّةِ ، وتُطْلى به أواني النُّحاسِ والحَديد لِحِفْظِها من الصَّدَأ ، كما يُصْهَرُ مع الرَّصاصِ فيصلُح لِلَحْمِ قَنَواتِ المياه وغيرها .

قصر

قَصَرَ عن الشَّيْءِ ـُ قُصُوراً : عَجَزَ ولم يَبْلُغْهُ . و ـــ السَّهْمُ عن الهدفِ : لم يَبْلُغْهُ

و ـــ الشَّيءَ ـِ قَصْراً : أَخَذَ من طُولِهِ فجعله أَقَلَّ طُولاً . و ـــ الصَّلاةَ ومن الصَّلاةِ : صَلَّى ذاتَ الأَربعِ الرَّكعات اثْنَتَين بحسب ترخيص الشَّرْع .

وقَصَرَهُ في بَيْتِه : حَبَسَهُ فيه . و ـــ الشَّيْءَ على كَذا : لم يتجاوز به غيره . و ـــ نفسَه على كَذا : لم يَطْمَح إلى سواه . و ـــ الثَّوبَ قَصْراً ، وقَصارَةً : دَقَّهُ وبَيَّضَهُ . فهو قَصّارٌ ، والثوبُ مَقْصُورٌ . و ـــ الطَّرْفَ ـُ : غَضَّهُ ، أو حَبَسَه عن النَّظر . فهو قاصِرُ الطَّرْفِ ، وهي قاصِرةُ الطَّرْفِ ، وهُنَّ قاصِراتُ الطَّرْفِ .

قَصُرَ الشَّيْءُ ـُ قِصَراً : ضد طالَ . فهو قصيرٌ . (ج) قِصارٌ . وهي قصيرة . (ج) قِصارٌ وقصيراتٌ .

القَصْرُ : البيتُ الفَخْمُ الواسِعُ . (ج) قُصُورٌ . و ـــ : إزالةُ اللون من أَلياف النَّسيج أو تخفيفُه . و ـــ : خِلاف المَدِّ .

ومَسْحُوقُ القَصْرِ : مسحوق كيماويٌّ يُسْتَخْدَمُ في إزالة الأَلوانِ أو تخفيفها أو تبييضها (مج) .

القَصّارُ : المُبَيِّضُ للثِّيابِ .

القُصارَى و القُصارُ : الجُهْدُ والغايَةُ . يُقال : قُصاراكَ أو قُصارُكَ أن تفعل كذا ؛ أي : جُهْدُكَ وغايَتُكَ . ويُقال : بَذَلَ قُصارَى جُهْدِهِ ؛ أي : آخِرَ قُدْرَتِهِ .

القِصَرُ : خِلافُ الطُّولِ .

القُصارَةُ : مايبقَى في الغِرْبالِ أو المُنْخُلِ من النفاية . و ـــ : مايبقى في السُّنْبُل من الحَبِّ بعد أَن يُداسَ .

القِصارَةُ : حِرْفَةُ القَصّار .

القاصِرُ من الوَرَثَةِ : مَنْ لم يبلُغْ سِنَّ الرُّشْدِ (مو) .

القاصِرَةُ: الفَتاةُ التي لم تبلُغْ سِنَّ الرُّشْدِ (مو). وامرأةٌ قاصِرَةُ الطَّرْفِ: خَجِلَةٌ حَيِيَّةٌ، لا تَمُدُّ عَيْنَها إلى غير زوجها.

القَصيرُ: القليلُ الطُّولِ (ثوبٌ قصير). (ج) قِصار. و ــ: القليلُ المُدَّةِ (وَقْتٌ قصيرٌ). ويُقابِل: (فلانٌ قصيرُ اليَدِ)؛ أي: ضعيفٌ عاجِزٌ.

المقصورةُ من النِّساءِ: المُنَعَّمَةُ في بيتٍ لاتتركه لتعمل. (ج) مَقْصوراتٌ ﴿حُورٌ مَقْصُوراتٌ في الخِيامِ[1]﴾. و ــ: الدّارُ الواسِعَةُ المُحَصَّنَةُ. و ــ من الدّار والمَسْرَحِ: حُجْرَةٌ خاصَّةٌ مفصولةٌ عن الغُرَفِ المجاوِرَةِ. (ج) مقاصير (مو).

المِقْصَرَةُ: عَصا القَصّار التي يدقُّ بها الثِّيابَ.

أَقْصَرَهُ: ضدّ أطالَهُ. و ــ: جعله قصيراً. و ــ: أَخَذَ من طُولِهِ. وأَقْصَرَ عن الأَمرِ: كَفَّ عنه وهو يَقْدِرُ عليه.

قَصَّرَ الشَّيْءَ: صَيَّرَهُ قصيراً. و ــ الثَّوْبَ: دَقَّهُ وبَيَّضَهُ. و ــ شَعْرَه، ومن شعرِه: أَخَذَ منه شيئاً ولم يستأْصِلْهُ. و ــ في الأَمرِ: تهاوَنَ فيه. و ــ في العَطِيَّةِ: قَلَّلها. و ــ عن الشَّيْءِ: تركه وهو لا يَقْدِرُ عليه.

اقْتَصَرَ على كذا: اكْتَفَى به. واقْتَصَرَ الكلامَ: أَوجزَهُ بغير حَذْفٍ.

تَقاصَرَ: أَظهرَ القِصَرَ. و ــ الظِّلُّ: تَقَلَّصَ وانْقَبَضَ. و ــ عن الأَمرِ: كَفَّ عنه وعَجَزَ. وتَقاصَرَتْ نفسُه: تضاءَلَتْ.

اسْتَقْصَرَهُ: عَدَّهُ قصيراً.

(١) الرحمن / ٧٢ /.

قصص

قَصَّ أَثَرَه ــُ قَصّاً، وقَصَصاً: تَتَبَّعَهُ شيئاً فشيئاً ﴿وقالت لأُخْتِهِ قُصِّيهِ[1]﴾. و ــ القِصَّةَ: رَواها. و ــ عليه الخَبَرَ والرُّؤْيا قَصَصاً: أَخبره بهما. و ــ الشَّعْرَ والظُّفْرَ قَصّاً: قَطَعَ منهما بالمِقَصِّ. و ــ الثَّوبَ وغيرَه: قَطَعَهُ بالمِقَصِّ.

القَصُّ: أَخْذُ الشَّعْرِ بالمِقَصِّ. و ــ: عَظْمُ الصَّدْرِ وتَتَّصِلُ به أَطرافُ الأَضلاعِ من الجانِبَيْنِ.

القَصَصُ: رِوايَةُ الخَبَرِ. و ــ: الخبر المَقْصُوصُ. و ــ: تَتَبُّعُ الأَثَرِ.

القِصاصُ: الجَزاءُ على الذَّنْبِ و ــ: أَن يُفْعَلَ بالفاعِلِ مثل مافَعَلَ. ﴿ولكم في القِصاصِ حَياةٌ[2]﴾.

القُصاصَةُ: مايُقَصُّ من الظُّفْرِ أو الشَّعر أو الورق وغيرها. (ج) قُصاصاتٌ.

القِصَّةُ: حِكاية نثرية طويلة، تسرد واقعةً أو جُمْلَة وقائع تُسْتَمَدُّ من الواقع أو الخيال أو منهما معاً، وتُبْنى على قواعِدَ مُعَيَّنَة من الفَنِّ الأَدَبِيّ (مح). (ج) قِصَصٌ. و ــ: الأُحْدُوثَة التي تُكْتَبُ و ــ: الحديث. يقال: في رأْسِهِ قِصَّةٌ. و ــ: الأَمر الحادِثُ. يُقال: رَفَعَ قِصَّتَهُ إلى الحاكِمِ. و ــ: الشَّأْن.

يُقال: ماقِصَّتُكَ؟ أي: ماشَأْنُكَ؟.

الأُقْصُوصَةُ: القِصَّةُ القصيرةُ. (ج) أَقاصيص. (مو).

القُصَّةُ: الخُصْلَةُ من الشَّعر. و ــ: شَعْرُ مُقَدَّم

(١) القصص / ١١ /.
(٢) البقرة / ١٧٩ /.

الرَّأْسِ تُـقَصُّ حِذاءَ الجبهة. (ج) قُصَصٌ، وقِصاصٌ.

القاصُّ: مَن يَـرْوي القِصَّةَ أو مَن يكتُبُها. (ج) قُصّاصٌ.

القَصّاصُ: القاصُّ.

القَصِيصُ: المَقْصُوصُ.

المِقَصُّ: المِقْراضُ[1] وهو ما قَصَصْتَ به، وهو آلَةٌ ذاتُ نَصْلَيْنِ يُـقَصُّ بهما. (ج) مَقاصّ ومِقَصّاتٌ.

القَصّاصَـةُ: آلَةٌ تُـقَصُّ بها أَطْرافُ الكِتابِ ونحوه (مح).

المَقْصُوصَةُ: مِغْرَفَةٌ مُسَطَّحَةٌ مُثَقَّبَة يُنْشَـلُ بها اللَّحمُ من القِدْرِ. (مج).

أَقَصَّ فلانٌ من نَـفْسِـهِ: مَكَّـنَ غَرِيمَـهُ من الاقْتِصاصِ منه. و ــ من غَرِيمِـهِ: تَـمَكَّنَ من الاقْتِصاصِ منه. و ــ الحاكمُ فلاناً من فلانٍ: اقْتَصَّ له منه فَـجَرَحَه مثلَ جُـرْحِهِ أو قَتَلَـهُ قَـوَداً.

قَصَّصَ الشَّعرَ أو الظُّفْرَ: قَصَّـهُ.

قاصَّـهُ مُقاصَّـةً: كانَ له دَيْـنٌ مثـلُ ما على صاحِبِـهِ، فجَعَلَ الدَّيْنَ في مُقابَـلَةِ الدَّيْنِ.

اقْتَصَّ منه: عاقَـبَهُ. و ــ أَثَرَهُ: تَـتَبَّـعَهُ. و ــ الحديثَ: رَواهُ على وَجْهِـهِ.

تَقَصَّصَ أَثَـرَ القومِ، وتَقَصَّصَ الخَبَـرَ: تَـتَبَّـعَهُ.

تقاصَّ القومُ: قاصَّ كُلُّ واحِدٍ منهم صاحِبَـهُ في حِسابٍ أو غيره.

اسْـتَـقَصَّـهُ: سأَلَـهُ أن يَـنْـتَـقِمَ له مِمَّن اعْـتَدَى عليه.

قصع

القَصْـعَةُ: الصَّحْفَةُ الضَّخْمَةُ تُتَّخَذُ لِلأَكْلِ. (ج) قِصاعٌ، وقِصَعٌ، وقَصَعاتٌ.

(١) الصّحاح.

القَصّـاعُ: الذي يَصْـنَعُ القِصاعَ. و ــ: مَحَلَّـةٌ بِـدِمَشْـقَ.

قصف

قَصَفَ الرَّجُلُ ــِ قَصْفاً، وقُصُوفاً: أَقامَ في أَكْلٍ وشُـرْبٍ ولَـهْوٍ، و ــ الرَّعْدُ ــِ قصْفاً، وقَصِيفاً: اشْـتَدَّ صَوْتُهُ. و ــ فلانٌ العُـودَ ونحوَه قَصْفـاً: كَسَـرَهُ. و ــ عَدُوَّهُ بمدافِعِهِ: رَمـاهُ بِقذائِـفِهـا (مح). ويقال: قَصَفَت المدافِعُ مَواقِعَ العَدُوِّ. (مج).

قَصِفَ النَّبْتُ ــَ قَصَفاً: طالَ حتى انحنى من طُولِه. و ــ: العُودُ: صارَ رِخْواً ضعيفاً.

القَصْفُ: الإقامَةُ في الأَكْلِ والشُّـرْبِ واللَّهْوِ. و ــ: الجَلَبَةُ والإعْلانُ باللَّهْـوِ. و ــ: شِدَّةُ الصَّـوْتِ.

القاصِـفُ ــ رَعْدٌ قاصِـفٌ: شديدُ الصَّـوْتِ. وريحٌ قاصِفٌ أو قاصِفَةٌ: شديدةٌ تُكَسِّـرُ ما مَـرَّت به من الشَّجر وغيره.

القَصِفُ: ما انْقَصَفَ نِصْـفين. ورجلٌ قَصِفٌ: لاعَزْمَ له وضعيفٌ خَوّارٌ.

القَصِيفُ: هشيمُ الشَّجَرِ، وما انْقَصَفَ نِصْفَيْنِ.

الأَقْصَفُ: مَن انكسرت ثَنِيَّـتُهُ من نِصْفِها.

المَـقْصِفُ: مَكـانُ اللَّهْـوِ في لَعِبٍ وأَكْـلٍ وشَرابٍ. أو غُرفةٌ كبيرةٌ مُعَدَّةٌ لاجتماع الخلّان على الأَكْل والشُّرب واللّهو.

أَقْصَفَ العُودُ: صارَ دَقيقاً رَقيقاً.

قَصَّفَ الشَّيْءَ: كَسَّـرَهُ.

انْقَصَفَ العُودُ: انْكَسَـرَ وبانَ.

تَقَصَّفَ الشَّيْءُ: تَكَسَّـرَ. و ــ القـومُ على الشَّيْءِ: تَجَمَّعُوا وازدحموا عليه. و ــ فلانٌ على الطَّعامِ: لَها ولَعِبَ.

تَقـاصَفَ القـومُ على الشَّيْءِ: اجتمعـوا عليـه وتزاحَمُوا.

قصقص

قَصْقَصَ الشَّيْءَ: كَسَرَه. و ـــ: قطعه بالمِقَصِّ.

قصل

قَصَلَ الشَّيْءَ ـِ قَصْلاً: قَطَعَهُ سريعاً. فهو قاصِلٌ، وذاكَ مَقْصُولٌ، وقَصِيلٌ.

القَصِيلُ: الزَّرْعُ يُجَزُّ أَخْضَرَ لِعَلَفِ الدَّوابِّ.

المِقْصَلَةُ: أَداةٌ حادَّةٌ كانُوا يَقْطَعُونَ بها رِقابَ المَحْكُومِ عَلَيْهِم بالقَتْلِ، وشاعَ استعمالُها في الثَّورَةِ الفرنسيَّة من سنة ١٧٨٩ م. (ج) مَقاصِلُ.

قصم

قَصَمَ الشَّيْءَ ـِ قَصْماً: كَسَرَهُ كَسْراً فيه انفصالٌ. و ـــ: أَهْلَكَهُ. و ـــ اللَّهُ فلاناً: قَرَّبَ مَوتَه وأَهانَهُ. و ـــ اللَّهُ ظَهْرَ الظالِمِ: أَنْزَلَ به البَلِيَّةَ. و ـــ اللَّهُ عمرَه: أَذْهَبَهُ.

القَصَمُ: انكسارُ السِّنِّ من النِّصْفِ.

القاصِمَةُ: يقال نزلت بهم قاصمةُ الظَّهْرِ؛ أي: المُصِيبَةُ الشَّديدة.

القَصِمُ: السَّريعُ الانكسار، والمُنْكَسِرُ.

انْقَصَمَ: انْكَسَرَ.

القَيْصُومُ: نباتٌ من الفصيلة المركَّبة، عِطْرِيٌّ طِبِّيٌّ بَرِّيٌّ مُعَمِّر كثير في البادية، ذهبي الزَّهْرِ، ثَمَرُهُ كَحَبِّ الآسِ إلى غُبْرَةٍ يُتَداوى به. يقال: فلانٌ يَمْضَغُ الشِّيحَ والقَيْصُومَ؛ أي: خالِصُ البَداوَةِ.

قصو

قَصا المَكانُ ـُ قَصْواً، وقُصُوّاً، وقَصاءً، وقَصاً: بَعُدَ. و ـــ الرَّجلُ عن القومِ: بَعُدَ. فهو قاصٍ. (ج) قاصُونَ، وأَقْصاءٌ. وهي قاصِيَةٌ.

قَصِيَ عنه ـَ قَصاً، وقَصاءً: بَعُدَ. فهو قَصِيٌّ؛ أي: بَعيدٌ. (ج) أَقْصاءٌ. وهي قَصِيَّةٌ.

الأَقْصَى: الأَبْعَدُ. (ج) الأَقاصِي. وهي القُصْوى. والمَسْجِدُ الأَقْصَى: جامِعٌ كبيرٌ في القُدْسِ. والأَقاصِي: الأَباعِدُ.

أَقْصى الشَّيْءَ: أَبعده. فهو مُقْصًى. و ـــ الشَّيْءَ: بَلَغَ أَقصاه. يُقال: (نزلنا منزلاً لايُقْصِيه البَصَرُ)؛ أي: لايبلغ أَقصاهُ.

قاصاهُ: باعَدَهُ.

تَقَصَّى المَكانَ: صارَ في أَقْصاهُ. و ـــ الأَمْرَ، وفيه: بلغَ النِّهايَةَ في البَحْثِ عنه. و ـــ المسألَةَ: بلَغَ الغايَةَ فيها.

اسْتَقْصَى المسألَةَ، وفيها: بَلَغَ الغايَةَ في البحث عنها.

قضب

القَضْبُ: القَطْعُ. و ـــ: كُلُّ شجرةٍ طالت وامتدّت أَغصانُها. و ـــ: كُلُّ نَبْتٍ اقْتُطِعَ فأُكِلَ طَرِيّاً كالبُقُولِ.

القَضِيبُ: الغُصْنُ المقطُوعُ. (ج) قُضْبان. و ـــ: السَّيفُ القَطّاع. (ج) قُضُبٌ. و ـــ: شريط طويلٌ مُمَدَّد من الصُّلْب، ومنه قَضِيبُ السِّكَّةِ الحديد الذي تسير عليه القُطُر. (ج) قُضْبانٌ (مج).

القاضِبُ: السَّيفُ القاطِعُ. (ج) قَواضِبُ.

المِقْضابُ: المِنْجَلُ.

قَضَّبَ الشَّيْءَ: قَطَّعَهُ. و ـــ الكَرْمَ: قَطَّعَ أَغصانَهُ أَيّامَ الرَّبيع.

انْقَضَبَ: انْقَطَعَ.

اقْتَضَبَ الشَّيْءَ: اقْتَطَعَهُ. و ـــ الكلامَ:

ارْتَجَلَهُ . و ــ فلاناً : كَلَّفَهُ عَمَلاً قبل أن يستطيع أن يُحسِنَه . و ــ الكلامَ : اختصره[1] .

تَقَضَّبَ الشَّيْءُ : تَقَطَّعَ .

قضض

قَضَّ الجدارَ ـُ قَضّاً : هَدَمَهُ بِعُنْفٍ .

قَضَّ الطَّعامُ ـَ قَضَضاً : صارَ فيه بعضُ التُّرابِ والحَصى فهو قَضٌّ . و ــ المَضْجَعُ : اخْشَوْشَنَ كأنَّ به قَضَضاً ، فلا يهنأ فيه النَّوْمُ .

القَضَضُ : التُّرابُ يعلو الفراشَ . و ــ : الحَصى الصِّغار المكسَّرَةُ . واحدتُهُ : قِضَّةٌ .

القَضُّ : الحَصى الكِبار .

القَضِيضُ : صِغار الحَصى . يقال : جاء القومُ بِقَضِّهِمْ وقَضيضِهم ؛ أي : جميعهم الكبار منهم والصِّغار ، لم يتخلَّف منهم أَحَدٌ .

أَقَضَّ المكانُ والطَّعامُ : صارَ فيه القَضَضُ . و ــ المَضْجَعُ : خشن . يقال : أَقَضَّ عليه المَضْجَعُ : جعله لا يَنامُ ولا يَطْمَئِنّ .

انْقَضَّ : انكسر . و ــ الجِدارُ : تَصَدَّعَ فسَقَطَ . و ــ الطّائرُ : هَوى في طيرانِه بسرعةٍ يُريدُ الوقوعَ على شيءٍ . وانْقَضَّت الخيل على الأعداء : اندفعت .

اسْتَقَضَّ المَضْجَعَ : وَجَدَهُ خَشِناً .

قضع

القُضاعَةُ : غُبارُ الدَّقيقِ . و ــ : ما يَتَحَتَّتُ من أَصل الحائِطِ . و ــ : الفَهْدُ .

قضقض

قَضْقَضَ العَظْمُ : صاتَ عند كَسْرِهِ .

(١) الوجيز .

و ــ العِظامَ : كسرها . و ــ أَنيابَهُ : عَضَّ عليها فسُمِعَ لها صَوْتٌ .

تَقَضْقَضَ الشَّيءُ : تَكَسَّرَ . و ــ : تَفَرَّقَ . و ــ القومُ : انكسروا وتَفَرَّقُوا .

قضم

قَضَمَ الشَّيءَ ـِ ، **وقَضِمَهُ** ـَ قَضْماً : كسره بأطراف أسنانِهِ .

قَضِمَت السِّنُّ ـَ قَضَماً : انْصَدَعَتْ أو تَكَسَّرَ طَرَفُها .

القَضْمُ : كَسْرُ الشَّيءِ بأطرافِ الأسنانِ . و ــ : أَكْلُ الشَّيءِ اليابِسِ .

ليسَ في قَضْمِكَ الحديدَ هَوانٌ
إنَّ في بَثِّكَ الشَّكاةَ هَوانا

القَضِيمُ : ما يُقْضَمُ . و ــ : الشَّعير تُعْلَفُهُ الدّابَّةُ . و ــ : السَّيفُ المُتَكَسِّرُ الحَدِّ .

القَضامُ : ما يُقْضَمُ عليه .

أَقْضَمَ الدّابَّةَ : عَلَفَها القَضيمَ . و ــ : الدّابَّةَ القَضِيمَ : عَلَفها إيّاهُ .

قضي

قَضَى ـِ قَضاءً : حَكَمَ وفَصَلَ . يقال : قَضَى بين الخَصْمَيْنِ ؛ أي : حَكَمَ وفَصَلَ . وقضى الأَمْرَ له أو عليه ؛ أي : حَكَمَ به له أو عليه ، وأَوجبه وأَلزمه به . فهو قاضٍ . (ج) قُضاةٌ . و ــ اللَّهُ : أَمَرَ ﴿وقَضَى رَبُّكَ أَلّا تعبُدوا إلّا إيّاهُ[1]﴾ . و ــ الشَّيءَ : قَدَّرَهُ وصَنَعَهُ . و ــ الأَمْرَ : عَمِلَهُ وأَدّاهُ كاملاً . و ــ فلانٌ : ماتَ . يقال : قَضَى نَحْبَهُ ، وقَضى أَجَلَهُ . و ــ عليه : قَتَلَهُ . و ــ حاجَتَهُ : نالَها

(١) الإسراء / ٢٣ / .

وبَلَغَها . و ــ الدَّينَ : وفاه . و ــ الصَّلاةَ : أدّاها بعد مُضيّ وقتِها . و ــ إليه أمْراً وعَهْداً : وَصّاهُ به وأمره به . و ــ العَهْدَ : أنْفَذَهُ .

القَضاءُ : الحُكْمُ ، وهو القرارُ النِّهائِيُّ لسلطة قضائِيَّة ، تَفْصِلُ به نِزاعاً رُفِعَ إليها . و ــ : عَمَلُ القاضي. ورجال القَضاء: الهيئة التي يُوكَلُ إليها بحث الخُصومات للفصل بها طبقاً للقانون .

يقال : وَقَعَ الحادثُ قَضاءً وقَدَراً ؛ أي : لم يُنْسَبْ إلى فاعِلٍ أَحْدَثَهُ . وعقيدةُ القَضاء والقَدَر : عقيدةُ مَنْ يرى أنَّ الأعمالَ الإنسانِيَّةَ وما يترتَّبُ عليها من سَعادَةٍ أو شَقاءٍ ، وكذلك الأحداث الكَوْنِيَّة تسيرُ وَفْقَ نِظامٍ أزَلِيٍّ ثابِتٍ (مج) .

القَضِيَّةُ : مَسْأَلَةٌ يُتَنازَعُ فيها وتُعْرَضُ على القاضي أو القُضاة لِلبَحْثِ والفَصْلِ (مو) . (ج) قَضايا .

القاضي : مَن يَحْكُمُ بينَ النّاسِ بتعاليمِ الشَّرْعِ ، أو بقوانينَ أُخرى . و ــ : القاطِعُ لِلأُمُورِ المُحْكِمُ لها . (ج) قُضاةٌ .

القاضِيَةُ : المَوْتُ والمَنِيَّةُ . وضَرْبَةٌ قاضِيَةٌ : مُمِيتَةٌ .

قَضَّى فلانٌ حاجَتَهُ : نالَها أو قضاها . و ــ فلاناً : جعله قاضِياً .

قاضاهُ : شكاه إلى القاضي وحاكَمَهُ . و ــ على مالٍ ونحوه : صالَحَهُ عليه .

انْقَضَى الشَّيءُ : فَنِيَ وانْقَطَعَ .

اقتضَى الحالُ كذا : استوجَبَهُ . واقتضاهُ الدَّيْنَ وغيرَه : طَلَبَهُ وقَبَضَهُ . يقال : افعل ما يقتضيه كَرَمُكَ ؛ أي : ما يُطالِبُكَ به كَرَمُكَ . و ــ منه حَقَّهُ : أخَذَهُ .

تَقَضَّى الشَّيءُ : فَنِيَ وانصرمَ .

تَقاضَيا إلى الحاكِمِ : تَرافَعا . وتقاضاهُ دَيْنَهُ : طَلَبَهُ منه ، أو قَبَضَهُ منه .

اسْتَقْضَى فلاناً : صَيَّرَهُ قاضِياً . و ــ فلاناً الدَّيْنَ : طَلَبَ إليه قضاءَهُ .

اسْتُقْضِيَ فلانٌ : صُيِّرَ قاضِياً .

قطب

قَطَبَ الرَّجلُ ــُ قُطُوباً : ضَمَّ ما بينَ عَيْنَيْهِ وعَبَسَ. فهو قَطُوبٌ ، وقاطِبٌ . و ــ الشَّيءَ قَطْباً : جَمَعَهُ .

القُطْبُ : حَدِيدةٌ في الطَّبَقِ الأَسْفَلِ من الرَّحَى يَدُورُ عليها الطَّبَقُ الأعلى . و ــ من القومِ : سَيِّدُهُم . و ــ من الشَّيءِ : قِوامُهُ ومَدارُهُ. و ــ : نهايَةُ مِحْوَرِ الأرضِ ؛ وهما قُطْبانِ : شَمالِيٌّ وجَنُوبِيٌّ .

قاطِبَة ــ يُقال : (جاء القومُ قاطِبَةً) ؛ أي : جميعاً ، والنَّصْبُ على الحالِيَّةِ . (ولا تقبل قاطبة التَّعريفَ ولا الإضافةَ) .

قَطَّبَ الرَّجُلُ : ضَمَّ حاجِبَيْهِ وعَبَسَ . فهو مُقَطِّبٌ .

اسْتَقْطَبَ الأشياءَ : جَمَعَ أجزاءَها في ناحِيَةٍ واحِدَةٍ . و ــ المُعَلِّمُ طُلّابَهُ : اجتذبهم نحوه (مج)[1] .

قطر

قَطَرَ الماءُ ــُ قَطْراً ، وقُطُوراً ، وقَطَراناً : سالَ قَطْرَةً قَطْرَةً . و ــ الصَّمْغُ من الشَّجَرَةِ قَطْراً : خَرَجَ . و ــ الجِمالَ : رَبَطَ بعضَها ببعضٍ على نَسَقٍ . و ــ العَرَبَةَ : أَلْحَقَها بالقِطارِ .

(١) مجلة مجمع اللغة العربية ، المجلد / ٥٢ / ج / ٢ / .

و ــ القَطُورَ في العَيْنِ : أَسْقَطَهُ .
و ــ الجملَ : طَلاهُ بالقَطِرانِ .
القَطْرُ : المَطَرُ . و ــ : ما قَطَرَ من الماء والدَّمْعِ . الواحدةُ قَطْرَةٌ . (ج) قِطارٌ . و ــ : سُكَّرٌ يُذابُ بالماءِ ثم يُغْلَى حتّى ينعقد ، ويُتَّخذ مع الحَلْوَياتِ (مو) .
القُطْرُ : النّاحِيَةُ . و ــ : الجانِبُ . و ــ : الإقليم . (ج) أَقْطارٌ . و ــ : جُمْلَةٌ من البلادِ والنّواحي تتميَّزُ باسمٍ خاصٍّ كالقُطْرِ السُّورِيّ والقُطْرِ الجَزائِرِيّ . وقُطْرُ الدّائرة (في الهندسة) : الخَطُّ المستقيم الذي يقسم الدّائرةَ ومحيطها إلى قسمين متساوِيَيْنِ مارّاً بمركزها .
القِطْرُ : النُّحاسُ الذّائِبُ والحديد الذائب .
القِطارُ : ما يُقْطَرُ من الإبِل . و ــ : ما يُقْطَرُ من عَرَبات سِكَّةِ الحديد تَجُرُّها قاطِرَةٌ (مح) . (ج) قُطُرٌ .
القَطْرَةُ : دَواءٌ سائِلٌ يُقْطَرُ في العَيْنِ أو الجفن (مح) . (ج) قَطَراتٌ .
القاطِرَةُ : الآلة البُخارِيَّة أو الكهربائِيَّة التي تَجُرُّ القِطارَ على سِكَّةِ الحديد . (مح) .
المَقْطُورَةُ : عَرَبَةٌ تَجُرُّها قاطِرَةٌ (مح) .
القُطارَةُ : ما قَطَرَ من الشَّيء .
القَطّارَةُ : أَداةٌ يُقْطَرُ بها الدَّواءُ نُقْطَةً نُقْطَةً (مح) .
أَقْطَرَ الماءَ : أَسالَهُ قَطْرَةً قَطْرَةً .
قَطَّرَ الماءَ أو السّائِلَ : أَسالَهُ قَطْرَةً قَطْرَةً . و ــ السّائِلَ : أَغْلاه حتى تَبَخَّر ثم سال بُخارُهُ بالتَّبْرِيدِ قَطْرَةً قَطْرَةً (مو) .
التَّقْطِير : تحويلُ سائِلٍ إلى بُخارٍ بالتّسخين ثم تكثيفُه إلى سائِلٍ بالتّبريد بقصد تنقيته أو فَصْلِهِ عن غيره من الشَّوائِبِ كتقطير ماءِ البَحْرِ للحُصول على ماءٍ عَذْبٍ .(١)
تَقاطَرَ الماءُ : سالَ قَطْرَةً قَطْرَةً . و ــ القومُ : جاؤوا متتابعينَ فِرْقَةً بعد فِرْقَةٍ .
اسْتَقْطَرَ الماءَ : أَرادَ تقطيرَه . و ــ الخَيْرَ : نالَه شيئاً بعد شيءٍ .
الاسْتِقْطار : اسْتِخلاصُ العناصِرِ الأَساسيَّة السّائِلَة من الأَزْهارِ ونحوِها باستخدام جهاز مُعَيَّن يُسَمَّى الإنبيق (مو) .
القَطِرانُ ، والقَطْرانُ : مادّة سوداء سائلة لزجة تُسْتَخْرَجُ من الخشب والفحم ونحوهما بالتقطير الجاف ، وتستعمل لحفظ الخشب من التَّسَوُّس ، والحديد من الصدأ (مح) .

قطرب

القُطْرُبُ : الجاهِلُ والسَّفيهُ . و ــ : الخفيف واللِّصّ .

قطرس

القَطْرَسُ : جنس طُيور بَحْرِيَّة مَوْطِنُها البِحارُ الجنوبيّة من جهتي خطّ الاسْتِواء .

قطط

قَطَّ القَلَمَ ونحوه ــُ قَطّاً : قَطع رأْسَهُ عَرْضاً . و ــ البيطارُ حافِرَ الدّابَّةِ : نَحَتَهُ وسَوّاهُ .
القَطُّ : القَطْعُ عَرْضاً .
قَطُّ : ظَرْفُ زَمانٍ غيرُ مُتَصَرِّفٍ ، يُفيدُ اسْتِغراقَ الزَّمَن الماضي كلّه منفيّاً ، لأنّه ــ في الأَشْهرِ ــ لا بُدَّ أن يسبقه النَّفيُ أو شِبهُهُ كالاستفهام . نحو : ما فعلتُ هذا قَطُّ ؛ أي : لم أَفعله فيما مضى . وهو ظرف مبنيّ على الضَّمِّ .

(١) المعجم الموحّد للمصطلحات العلمية .

قَطْ : تكون بمعنى حَسْبُ ؛ أي : كافٍ ، وقَلَّما تُذْكَر غيرَ مقرونة بالفاء . يقال : زُرْتُ المُتْحَفَ مَرَّةً فَقَطْ . وتكون اسمَ فِعْلٍ بمعنى يكفي فتُزادُ إليها نُونُ الوقاية مع ياء المتكلّم نحو : قَطْني ؛ أي : كَفانِي .

القِطُّ : الهِرُّ ، وهو حيوانٌ من الفصيلة السِّنَّوْرِيَّة ، ورتبة اللّواحِم . (ج) قِطَطَةٌ ، وقِطاطٌ وقِطَطٌ . وأُنثى القِطّ : قِطَّةٌ . و— : النَّصِيبُ .

قَطَّطَ الخشبةَ : قَطَعَها .

انْقَطَّ الشَّيءُ : انقطع عَرْضاً .

اقْتَطَّ الشَّيءُ : انقطع عَرْضاً . و— فلانٌ الشَّيْءَ : قَطَعَهُ عَرْضاً .

قطع

قَطَعَ بِرَأْيِهِ في الأَمْرِ ـَ قَطْعاً : بَتَّ فيه . و— الشَّيْءَ : فَصَلَ بَعْضَهُ وأَبانَهُ . و— الثمرَ : جَزَّهُ . و— الصَّدِيقَ : تركه وهَجَرَهُ . و— فلاناً عن حَقِّهِ : مَنَعَه . و— النُّخالَةَ من الدَّقيق : فَصَلَها منه . و— الطَّريقَ على السّالِكِينَ : مَنَعَه لِيُؤْذِيَهم أو يعتديَ عليهم . و— النَّهْرَ : اجتازَه من أَحَدِ شاطِئَيْهِ إلى الآخَرِ . و— فلاناً بالحُجَّةِ : غَلَبَه وأَسْكَتَهُ فلم يُجِبْ . و— لِسانَه : أَسْكَتَهُ بالإحسانِ إليه . و— رَحِمَهُ قَطْعاً ، وقَطِيعَةً : لم يَصِلْها وترك البرَّ والإحسانَ إلى الأَهل والأَقارِب . و— دابِرَهُ قَطْعاً : أَهْلَكَهُ . و— نَفْسَهُ : كَفَّ عن التَّنَفُّسِ .

قَطِعَتْ يَدُهُ ـَ قَطَعاً : انقطعت بِداءٍ عَرَضَ لها . فالرَّجُل أَقْطَعُ أو مقطوعُ اليد (ج) قُطْعان ، وقُطُعٌ ، واليد والمرأةُ قَطْعاءُ .

قُطِعَ به : انقطع رَجاؤه ، أو انْقَطَعَ به الطَّريقُ ، أو حِيلَ بينَه وبينَ ما يَأْمُلُهُ . وقُطِعَ النَّفَسُ : انْقَطَعَ . و— دابِرُ القومِ : هَلَكوا .

القِطْعُ من الشجرةِ : الغُصنُ المقطوعُ منها . و— من الليلِ : طائِفَةٌ منه ﴿فَأَسْرِ بِأَهْلِكَ بِقِطْعٍ من اللَّيْلِ[1]﴾ أي : في أَثْناءِ جُزْءٍ من الليل . (ج) أَقْطاعٌ ، وقُطُوعٌ .

القِطْعَةُ : الحِصَّةُ من الشَّيءِ (ج) قِطَعٌ . والقِطْعَةُ من الشِّعْر : ما كان سَبْعَةَ أَبْياتٍ أو عشرة أبيات فما دُون .

القِطاعُ من اللَّيْلِ : طائفةٌ منه تكونُ في أَوَّلِه إلى ثُلُثِه . و— من الدّائرة : جُزْءٌ محصورٌ بين نِصْفَي قُطْرٍ وجُزْءٍ من المحيط (مو) . و— : الجزء المُقْتَطَعُ من أَيِّ شيءٍ . يقال : القِطاعُ الصِّناعِيُّ ، والقِطاع الزِّراعِيُّ ، للنَّشاط المُخْتَصّ بالصِّناعة أو الزِّراعَة (مو) .

القُطاعَةُ : ما سَقَطَ من القَطْعِ ، كالنُّخالَةِ والبُرايَةِ والنُّحاتَة .

القاطِعُ : الحاجِزُ . و— : المِثالُ الذي يُقْطَعُ عليه الجِلْدُ أو الثَّوْب . يقال : قَطَعَ الأَدِيمَ على القاطِع . و— : آلةُ القَطْع . وسَيْفٌ قاطِعٌ ؛ أي : ماضٍ . وبُرْهانٌ قاطِعٌ ؛ أي : مُقْنِعٌ يَقْطَعُ الحُجَّةَ . وكلامٌ قاطِعٌ : نافِذٌ . وفلانٌ قاطِعُ طَرِيقٍ : لِصٌّ يترقَّبُ المارَّةَ في الطَّريق لِيَغْتَصِبَ منهم أَرْزاقَهُم (ج) قُطَّعٌ ، وقُطّاعٌ . وقاطِعُ التَّيّارِ : جهازٌ يقطع التَّيّارَ الكهربائيّ عند الحاجة (مح) . ولَبَنٌ قاطِعٌ : حامِضٌ .

القَواطِعُ من الأَسنانِ : الحادَّةُ المُتَوَسِّطَةُ البادِيةُ من الفم : أَرْبَعٌ في الفَكِّ الأَعلى ، ويُقابِلُها مِثْلُها في الفَكِّ الأَسْفَلِ ، والقَواطِعُ من الطُّيور :

(١) هود / ٨١ /.

المُهاجِرَةُ ، تعيش في فَصْلٍ من الفُصولِ في أحد الأقاليم، وتَهْجُرُهُ إلى آخر في الفصل الثَّاني.

القَطّاع : سَيْفٌ قَطّاعٌ : ماضٍ .

القَطِيعُ : المَقْطُوعُ . و ـــ : الطّائِفَةُ من البَقَرِ أو الغَنَمِ وغيرها . (ج) قُطْعانٌ . ويقال : هذا الثوبُ قَطِيعُ هذا ؛ أي : نَظِيرُهُ ومَثيلُهُ. (ج) قُطَعاء .

القَطِيعَةُ : الهِجْرانُ والصَّدُّ . و ـــ : الجزء من الأَرض يُمَلِّكُه الحاكِمُ لمن يريدُ من أَتْباعِه مِنْحَةً . (ج) قَطائِعُ .

المَقْطَعُ : مَوْضِعُ القَطْعِ ، ومَقْطَعُ النَّهْرِ : المَوْضِعُ الذي يُعْبَرُ فيه . (ج) مَقاطِعُ .

المِقْطَعُ : آلةُ القَطْعِ (مح). و ـــ : نَصْلٌ رقيقٌ من الخَشَبِ أو المَعْدِن أو العاج يُقْطَعُ به الوَرَقُ (مح) .

المَقْطَعَةُ : سَبَبُ القَطْعِ . يقال : الهَجْرُ مَقْطَعَةٌ لِلوُدِّ ؛ أي : مَدعاةٌ لِقَطْعِهِ .

أَقْطَعَ فلاناً أَرْضاً : مَلَّكَهُ إيّاها . و ـــ خَصْمَهُ بالحُجَّةِ : غَلَبَهُ وأَسْكَتَهُ .

الإقْطاعُ : نِظامٌ يُفَوِّقُ طَبَقَةً على أُخرى بتمليكها قِطَعاً من الأَرض تَسْتَغِلُّها اسْتِغْلالاً مُطْلَقاً (مو) .

الإقْطاعِيّ : المالِكُ الذي يَمْلِكُ الأَرْضَ على نِظامِ الإقْطاع .

قَطَّعَ الشَّيءَ : قَطَعَهُ قِطَعَةً قِطَعَةً . و ـــ عليه العَذابَ : لَوَّنَه وجَزَّأَهُ . و ـــ بيتَ الشِّعْرِ : حَلَّلَهُ إلى أَجزائِهِ العَرُوضِيَّةِ . و ـــ القومَ : فَرَّقَهُم وشَتَّتَ شَمْلَهُم .

التَّقْطِيعُ : مَغْصٌ في البَطْنِ . وفلانٌ حسن التَّقْطِيع : حَسَنُ القَدِّ والقامَةِ . (ج) تَقاطِيعُ .

المُقَطَّعاتُ ـــ مُقَطَّعاتُ الشِّعْرِ ، ومُقَطَّعاتُ الكَلامِ : أجزاؤُه المُتَخَيَّرَةُ .

قاطَعَ فلاناً : هَجَرَه ولم يَصِلْهُ . و ـــ القومَ : امتنع عن التَّعاون معهم ، أو حَرَّم الاتِّصالَ بهم اقتصادياً أو اجتماعِيّاً وفق نظام جماعِيٍّ مرسوم . (مح) و ـــ فلاناً على كذا وكذا من الأَجْرِ والعَمَلِ : وَلّاهُ إيّاه بأُجرة مقطوعَةٍ .

انْقَطَعَ النَّهْرُ : جَفَّ أو حُبِسَ . و ـــ الشَّيءُ : انقضى زمنُهُ . يقال : انقطع الحَرُّ . و ـــ الكلامُ : وقَفَ فلم يمضِ . و ـــ فلانٌ إلى فُلانٍ : انفرد بِصُحْبَتِه . يُقال : انْقَطَعَ إلى خِدْمَةِ أُمَّتِهِ .

المُنْقَطِعُ : يُقال : فلانٌ مُنْقَطِعُ القَرِينِ في الكَرَمِ ؛ أي : ليس له شَبِيهٌ فيه .

المُنْقَطَعُ ـــ مُنْقَطَعُ الشَّيْءِ : حيثُ يَنْتَهِي إليه طَرَفُهُ . نحو مُنْقَطَعِ الوادي .

اقْتَطَعَ من الشَّيءِ قِطْعَةً : فَصَلَها منه . و ـــ من المالِ : اخْتَصَّ نفسَهُ بجزء منه .

تَقَطَّعَ الشَّيءُ : تفرَّقت أَجزاؤه . وتَقَطَّعَتْ بهم الأَسبابُ : عجزوا وانقطعت سُبُلُهُم .

تقاطَعَ القومُ : هَجَرَ بعضُهم بَعْضاً . و ـــ المستقيمانِ : تَلاقَيا فقطع أحدُهما الآخَرَ .

اسْتَقْطَعَ فلاناً أَرْضاً : سَأَلَهُ أن يُقْطِعَهُ إيّاها فيمتلكها .

قطف

قَطَفَ الثَّمَرَ ـــ قَطْفاً ، وقِطافاً : جَناهُ وجَمَعَهُ . و ـــ الشَّيءَ : أَخَذَهُ بِسُرْعَةٍ .

القِطافُ : أَوانُ قَطْفِ الثَّمَرِ .

القِطْفُ : الثِّمارُ المَقْطُوفَةُ و ـــ : العُنْقُودُ ساعَةَ يُقْطَفُ . و ـــ : ما أَينع من الثمر وحان قِطافُهُ . (ج) قُطُوفٌ

القُطافَةُ من الشَّجَرِ : ما قُطِفَ منه . وما يَسْقُطُ من الثَّمَرِ إذا قُطِفَ .

القَطِيفُ : المَقْطُوفُ من الثَّمَرِ . و ـــ : بَلَدٌ شَرْقِيّ المملكة العربيّة السُّعُودِيَّة .

القَطِيفَةُ : كِساءٌ له خَمْلٌ . و— : دِثارٌ مُخْمَلٌ . و— : نسيجٌ من الحرير أو القُطن صَفِيقٌ أَوْبَرُ ، تُتَّخَذُ منه ثِيابٌ وفُرُشٌ (مج) . (ج) قُطُفٌ ، وقَطائِفُ .

المِقْطَفُ : المِنْجَلُ الذي يُقْطَفُ به الثَّمَرُ .

المَقْطَفُ : وِعاءٌ صَغِيرٌ يُقْطَفُ فيه الثَّمرُ . ويُجْمَعُ . أو يُجْعَلُ فيه التُّرابُ أو السَّمادُ أو الحَبُّ (مج) . (ج) مَقاطِفُ .

أَقْطَفَ الكَرْمُ : حانَ قِطافُهُ .

قَطَّفَ الثَّمَرَ : جَناهُ وجَمَعَهُ . و— الشَّيءَ : أَخذه بسرعة وخَطَفَهُ .

اقْتَطَفَ : قَطَفَ .

قطم

قَطَمَ الشَّيءَ ـِ قَطْماً : عَضَّهُ ، قَطَعَهُ .

قَطِمَ الصَّقْرُ إلى اللَّحْمِ ـَ قَطَماً : اشْتَهاهُ .

القُطامَةُ : ما قُطِمَ ثمَّ أُلْقِيَ .

القَطامِيُّ : الصَّقْرُ . و— : الذي يركَبُ رأْسَه في الأُمُورِ .

القُطامِيُّ : الصَّقْرُ . و— : شاعرٌ غزل فحل إسلامِيٌّ . توفي ١٣٠ هـ . من شعره :

قَدْ يُدْرِكُ المُتَأَنِّي بعضَ حاجَتِهِ
وقد يكونُ مع المُسْتَعْجِلِ الزَّلَلُ

المُقَطَّم : جَبَل في شرقِيِّ القاهرة بمصر .

قطمر

القِطْمِير : القِشْرَةُ الرَّقِيقَةُ المُلْتَفَّةُ على النَّواةِ . و— : الشَّيْءُ الهَيِّنُ يُضْرَبُ مَثَلاً للتّافِهِ القَليل الشَّأْنِ . يقال : ما أَصَبْتُ منه قِطْمِيراً ؛ أي : شيئاً ولو يَسيراً .

قطن

قَطَنَ بالمكانِ وفيه ـُ قُطُوناً : أَقامَ به وتَوَطَّنَهُ . فهو قاطِنٌ . (ج) قُطّانٌ ، وقَطِينٌ .

قَطِنَ ظَهْرُه ـَ قَطَنًا : انحنى . فهو أَقْطَنُ .

القُطْنُ : جِنْسُ نباتاتٍ زراعِيّة لِيفِيَّة من الفَصيلة الخُبّازِيَّةِ . فيه أَنواعٌ وأَصنافٌ كثيرة . والثِّيابُ القُطْنِيَّةُ : الثِّيابُ المنسوجَةُ من القُطْنِ .

(القُطْنُ)

القِطانَةُ : زِراعَةُ القُطْنِ .

المَقْطَنَةُ : الأَرض التي تُزْرَعُ فيها الأَقْطانُ .

القَطّانُ : مَنْ يَتَّجِرُ بالقُطْنِ .

القَطِينُ ـِ قَطِينُ الدّارِ : أَهْلُها . و— : الخَدَمُ والأَتْباعُ .

اليَقْطِينُ : ما لا ساقَ له من النَّباتِ كالقِثّاء والبِطِّيخ ، وغلب على القَرْع . وثمرتُه يَقْطِينَةٌ .

القَطانِيّات : فَصِيلَةُ نَباتاتٍ من ذَواتِ الفلقتين ، تشمل القطانِيّ وكثيراً من نباتات العَلَف ، كالفُول والحِمَّصِ والعَدَسِ والكِرْسِنَّةِ . مفردُها قُطْنِيَّةٌ .

القَطَنُ : جزء من أَسْفَلِ ظهر الإنسانِ . (ج) . أَقْطانٌ .

القِيطانُ : نسيج من الحرير أو القطن أو غيرهما يُبْرَمُ كالحَبْلِ الدَّقيق تُزَيَّنُ به الثِّيابُ . (د)

قطو

القَطا : جِنْسُ طَيْرٍ ، الواحِدَةُ قَطاةٌ . أَنواعُه عديدةٌ ، قريبة الشَّبَهِ من الحَمامِ . وهي سريعة الطَّيَرانِ ، تطير مسافاتٍ شاسِعَةً في طَلَبِ القُوتِ والماء ، وتأْلف الصَّحارَى ، وتعيشُ أَسراباً

كبيرة . (ج) . قَطَوات ، وقَطَيات . يُضرَب المَثَلُ بالقطا في الاهتداء ، فيُقال : أَهْدَى من القَطاةِ .

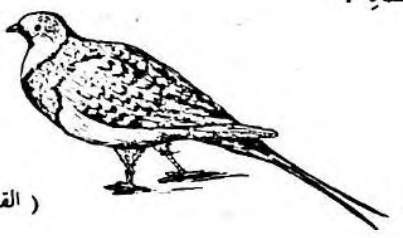

(القطا)

قعب

القَعْبُ : قَدَحٌ ضَخْمٌ . (ج) قِعابٌ .

قعد

قَعَدَ ـُ قُعُوداً ، ومَقْعَداً : جَلَسَ من قيامٍ . فهو قاعِدٌ . (ج) قُعُودٌ ، وقاعِدُونَ . وهي قاعِدَةٌ . (ج) قَواعِدُ ، وقاعِداتٌ . و ـــ للأمرِ : اهْتَمَّ به وتَهَيَّأَ له . و ـــ للعدوِّ : تَرَقَّبَهُ وتَرَبَّصَ به . و ـــ عن حاجَتِهِ : تركَها أو تأَخَّرَ عنها . و ـــ يفعَل كذا : أَخَذَ يَفْعَلُهُ . و ـــ به : أَقْعَدَهُ .

القَعْدَةُ : الجَلْسَةُ .

القَعَدَةُ والقَعَدُ : الذين لا يمضونَ إلى الحَرْبِ .

ذو القِعْدَةِ : الشَّهر الحادي عشرَ من الشُّهور القمريَّة ويَقَعُ بين شوّالَ وذي الحِجَّة . سُمِّي بذلك لأن العرب كانوا يَقْعُدُونَ فيه عن السَّفَرِ والغَزْوِ . (ج) ذَواتُ القَعْدَةِ .

القِعْدَةُ : هيئة القُعُودِ .

القُعَدَةُ : الكثيرُ القُعُودِ .

القاعِدُ عن الأمرِ : الذي لا يَهْتَمُّ به أو يتراخى في إنجازه ، ومنه القاعِدُ عن الجِهادِ . (ج) قَعَدٌ . و ـــ : المرأةُ التي انقطعت عن الولد أو عن الحيضِ أو عن الزَّواج . (ج) قَواعِدُ .

القاعِدَةُ من البناءِ : أَساسُهُ . وقاعِدَةُ التِّمثالِ : ما يَقُومُ عليه . وقاعدةُ المُثَلَّث ونحوه : ضِلْعُه التي تُقابِلُ الرَّأْسَ أو يقوم عليها ارتفاعُهُ . و ـــ من البلاد : أَكبر مُدُنِها . و ـــ : خُلاصَةٌ تَضْبِط حُكْمَ الأمرِ الكُلِّيّ وتنطبق على جُزئِيّاتِه .

المَقْعَدُ : ما يُجْلَسُ عليه . (ج) مَقاعِدُ .

القُعادُ : داءٌ يُقْعِدُ صاحِبَهُ .

القَعِيدُ : المُجالِسُ . و ـــ : الحافِظُ . (للواحد والجمع والمذكر والمؤنث) ﴿عن اليَمِينِ وعن الشِّمالِ قَعِيدٌ[1]﴾ .

القَعِيدَةُ ـــ قَعِيدَةُ الرَّجُل : امرأَتُهُ . (ج) قَعائِدُ .

القَعُودُ : الفَتِيُّ من الإبِل ، إلى أن يَصيرَ في السّادِسَةِ من عمره . (ج) أَقْعِدَةٌ ، وقُعُدٌ .

أَقْعَدَهُ : جعله يقعُد . وأَقْعَدَ الهَرَمُ فلاناً : مَنَعَهُ المَشْيَ . و ـــ فلاناً عن عمل الشَّيءِ : حَبَسَهُ . و ـــ فلاناً آباؤُهُ : لم يكن له شَرَفٌ ؛ لخِسَّتِهِم ولُؤمِهِمْ .

أُقْعِد : أَصابَهُ داءٌ في جَسَدِهِ يُقْعِدُهُ . فهو مُقْعَدٌ ؛ أي : مُصابٌ بالقُعاد عاجز عن المَشْيِ .

قَعَّدَهُ عن كذا : حَبَسَهُ عنه . وقَعَّدَ أَباهُ : كفاه مؤونَةَ الكسب . و ـــ القاعدة : وَضَعَها (مح) .

قاعَدَهُ : جالَسَهُ ، وقَعَدَ معه . فهو قَعِيدُهُ ، ومُقاعِدُهُ .

اقْتَعَدَ الدّابَّةَ : اتَّخَذَها مَرْكَباً .

تَقاعَدَ عن الأمرِ : لم يهتمَّ به . يقال : تقاعَدَني عنك شُغْلٌ ؛ أي : حَبَسَني . و ـــ الموظَّفُ عن العَمَلِ : أُحِيلَ إلى المَعاشِ (مح) .

(١) ق / ١٧ / .

قعدد

القُعْدُدُ: الجَبانُ و ــ : الخامِلُ يَقْعُدُ عن المكارِمِ.

قعر

قَعَرَ النَّخْلَةَ ـَ قَعْراً : قَلَعَها من أَصْلِها .
قَعُرَتِ البئرُ ـُ قَعارَةً : كانت بعيدةَ القَعْرِ .
القَعْرُ من كل شيءٍ أَجوف : أَقصاهُ ونهايةُ أَسفله (قَعْرُ البِئْرِ) . يُقال : جَلَسَ في قَعْرِ دارِه ؛ أي : لازَمَهُ . وقَعْرُ الفَمِ : داخلُه . (ج) قُعُورٌ .
القَعِيرُ : البَعِيدُ القَعْرِ . وهي قَعِيرَةٌ ، وقِعِيرٌ .
قَعَّرَ الشَّيءَ : جَعَلَهُ مُقَعَّراً . و ــ البِئْرَ : جَعَلَ لها قَعْراً . و ــ في كلامِه : أَخْرَجَهُ من قَعْرِ حَلْقِهِ .
المُقَعَّرُ : العَمِيقُ . و ــ من الخُطُوطِ : ما كانَ خِلافَ المُحَدَّب . والمِرآةُ المُقَعَّرَةُ : ضِدّ المُحَدَّبَةِ .
انْقَعَرَتِ الشَّجَرَةُ : انْقَلَعَتْ من أَصْلِها .
تَقَعَّرَ في كَلامِه : تَشَدَّقَ وأَخْرَجَهُ من قَعْرِ حَلْقِهِ . و ــ الشَّيءُ : تَعَمَّقَ أو كان مُقَعَّراً .

قعس

قَعِسَ ـَ قَعَساً : خَرَجَ صَدْرُهُ ودَخَلَ ظَهْرُهُ خِلْقَةً . و ــ فلانٌ : ثبت في عِزِّهِ . فهو أَقْعَسُ وهي قَعْساءُ . (ج) قُعْسٌ . ويُقال : عِزَّةٌ قَعْساءُ ؛ أي : مُمْتَنِعَةٌ ثابِتَةٌ .
تَقاعَسَ عن الأَمْرِ : تَأَخَّرَ . و ــ العِزُّ : ثبتَ وامْتَنَعَ .
اقْعَنْسَسَ الرَّجلُ : تأَخَّرَ ورجع إلى خلف .

قعص

قَعَصَهُ ـَ قَعْصاً : طعنه بالرُّمْحِ طَعْناً سريعاً . و ــ : قَتَلَهُ مَكانَهُ .

قعف

قَعَفَهُ ـَ قَعْفاً : اسْتَأْصَلَهُ . و ــ قَعَفَ المَطَرُ الحِجارَةَ : جَرَفَها بِشِدَّةٍ عن وَجْهِ الأَرْضِ . و ــ ما في الإِناءِ : اشْتَفَّهُ جميعَه .

قعقع

قَعْقَعَ السِّلاحُ : صَوَّتَ . و ــ الشَّيءُ : أَحْدَثَ صَوْتاً عند التَّحريك أو التحرُّك . و ــ الشَّيءَ اليابِسَ ، وقَعْقَعَ به : حَرَّكَهُ مع صَوْتٍ . يقال : (لايُقَعْقَعُ له بالشِّنانِ) ؛ أي : لايُخدَعُ ولا يُرَوَّعُ .
القَعْقَعَةُ : حِكايَةُ صَوْتِ السِّلاحِ . و ــ : تتابُعُ صوت الرَّعْدِ ونحوِه في شِدَّةٍ . (ج) قَعاقِعُ .
القَعْقاعُ : الذي إذا مَشى سُمِعَ لِمَفاصِلِ رِجْلَيْهِ صوتٌ . و ــ : الحُمّى النافِضُ وهي التي يحدث فيها نفضٌ ، أو اصطكاكُ أَسنانٍ .
القَعْقاعُ التَّمِيمِيُّ : أَحَدُ فُرسانِ العَرَبِ وأَبطالِهم ، في الجاهِلِيَّةِ والإِسلام . له صُحْبَةٌ . شَهِدَ اليَرْمُوكَ ، وفَتْحَ دِمَشْقَ ، وأَكثرَ وقائع أهل العِراق مع الفُرْسِ ، وأَدْرَكَ وَقْعَةَ صفّين ، فحضر مع عَلِيٍّ (رض) . كان شاعراً فحلاً .

قعو

أَقْعى في جُلُوسِهِ : جَلَسَ على أَلْيَتَيْه ونَصَبَ ساقَيهِ وفَخِذَيْهِ . و ــ الكَلْبُ ونحوُهُ : جَلَسَ على مُؤَخَّرَتِهِ وبَسَطَ ذِراعَيْهِ مفترشاً رِجْلَيْهِ وناصِباً يَدَيْهِ .

قفر

القَفْرُ : الخَلاءُ من الأَرْضِ . وأَرضٌ قَفْرٌ ، أو قَفْرَةٌ : خالِيَة . (ج) قِفارٌ .
القَفْرَةُ : القَفْرُ من الأَرض .

القَفارُ : القَفْرُ . و ـــ الخُبْزُ غيرُ المَأْدُومِ .

أَقْفَرَ الرَّجلُ : صارَ إلى القَفْرِ ، أو لم يبقَ عنده إدامٌ . و ـــ المكانُ : خَلا . وأقفرت الدّارُ : خَلَت من السُّكّانِ . وأَقْفَرَ فلانٌ البلَد : وجَدَهُ قَفْراً .

قفز

قَفَزَ الغَزالُ ـِ قَفْزاً وقَفَزاناً : وَثَبَ .

القَفِيزُ : مِكْيال كان يُكالُ به قديماً . و ـــ من الأَرْضِ : قَدْرُ مائةٍ وأَرْبَع وأربعينَ ذِراعاً . (ج) أَقْفِزَةٌ .

القُفّازُ : لِباسُ الكَفِّ . (ج) قَفافِيزُ .

قفص

القَفَصُ : مَحْبِس الطَّيْرِ يَكُونُ أَعْواداً متشابِكَةً من الحَديدِ الرَّقيق وغيره . (ج) أَقْفاصٌ .

القَفّاصُ : صانِعُ الأَقْفاصِ .

قفع

قَفَعَهُ بالمِقْفَعَةِ ـَ قَفْعاً : ضَرَبَهُ بها . وقَفَعَ فلاناً عن كذا : مَنَعَه عنه وصَرَفَهُ .

قَفِعَتِ الرِّجْلُ ـَ قَفَعاً : ارْتَدَّتْ أَصابِعُها إلى القَدَمِ .

المِقْفَعَةُ : خَشَبَةٌ أو نحوها ، مُفَلْطَحَةٌ ذات مقبض ، تُضْرَبُ بها الأَصابِعُ .

قَفَّعَ البَرْدُ أو الدّاءُ أَصابِعَهُ : أَيْبَسَها وقَبَّضَها .

ابْنُ المُقَفَّع (١٠٦ ـــ ١٤٢ هـ) : من أَئِمَّةِ الكُتّابِ في العَصْرِ العَبّاسِيّ . ترجم عن الفارسيَّة كتاب كليلة ودِمْنَة ، وأَنشأَ رسائلَ منها الأَدبُ الصَّغيرُ والأَدبُ الكبيرُ .

قفف

قَفَّ الجِلْدُ ـُ قُفُوفاً : تَقَبَّضَ وانْضَمَّ بعضُه إلى بَعْضٍ . و ـــ الشَّعْرُ : قامَ من الفَزَعِ . و ـــ الثَّوْبُ : جَفَّ بعد غَسْلِهِ . و ـــ فلانٌ : أُرْعِدَ واقْشَعَرَّ . و ـــ الدّراهِمَ : سرقها بين أَصابعه عند انتقادها . فهو قَفّافٌ .

القُفَّةُ : وِعاءٌ ذو مَقْبِضَيْنِ من وَرَقِ النَّخْلِ أو نحوِهِ .

القَفَّةُ : رِعْدَةٌ تَنْشَأُ عن الحُمَّى .

قفقف

قَفْقَفَ : ارْتَعَدَ من البَرْدِ وغيره ، أو اضطَرَبَ حَنَكاهُ واصْطَكَّتْ أَسنانُهُ . و ـــ النَّبْتُ : يَبِسَ .

القَفْقَفَةُ : الرِّعْدَةُ .

قفل

قَفَلَ ـُ قُفُولاً : رَجَعَ من سَفَرٍ . فهو قافِلٌ . (ج) قُفّالٌ ، وقافِلَةٌ (جج) قَوافِلُ .

القُفُولُ : الرُّجُوعُ من السَّفَرِ .

القُفْلُ : جهاز من الحديد ونحوه ، يُقْفَلُ به البابُ ، ويُفْتَحُ بالمفتاح . (ج) أَقْفالٌ ، وقُفُولٌ وأَقْفُلٌ .

القَفّالُ : مَن يَصْنَعُ الأَقْفالَ ، أو يَبِيعُها .

القافِلَةُ : الرُّفْقَةُ الكثيرةُ الرّاجِعَةُ من السَّفَرِ ، أو المبتدئة به ، ويكون معها دوابُّها وأَمْتِعَتُها وزادُها . (ج) قَوافِلُ .

أَقْفَلَ القومُ : رجَعوا . و ـــ فلانٌ البابَ : أَغْلَقَهُ بالقُفْلِ . فهو مُقْفِلٌ . والمُقْفَلُ اليَدَيْنِ : البَخِيلُ .

قَفَّلَ الأَبْوابَ : غَلَّقَها . فهي مُقَفَّلَةٌ .

انْقَفَلَ البابُ وتَقَفَّلَ : انْغَلَقَ .

قفو

قَفاهُ ـُ قَفْواً : ضَرَبَ قَفاهُ ، أو مشى خَلْفَهُ . و ـــ أَثَرَهُ : تَبِعَهُ . و ـــ اللَّهُ أَثَرَ فلانٍ : عَفّاهُ ومَحاهُ .

القَفا : مُؤَخَّرُ العُنُقِ (يذكر ويؤنث) . (ج) أَقْفاءٌ .

القافِيَةُ : القَفا . و ـــ في الشِّعْرِ : آخِرُ حرف ساكِنٍ في البيت إلى أَوَّلِ ساكِنٍ يَليه مع المتحرِّك الذي قبل السّاكِن ، ويكون كلمةً أو بعض كلمةٍ . مثل كلمة (يسأَمِ) في قول زهير :

سَئِمْتُ تكاليفَ الحياةِ ومَنْ يَعِشْ
ثمانينَ حَوْلاً ـــ لا أَبالَكَ ـــ يَسْأَمِ

(ج) قَوافٍ .

قَفَّى على الشَّيءِ : غَشِيَهُ أو ذَهَبَ به . و ـــ الشِّعْرَ : جَعَلَ له قافِيَةً فهو مُقَفًّى . و ـــ على أَثَرِه بفُلانٍ : أَتْبَعَهُ إيّاهُ .

اقْتَفاهُ ،واقتفى أَثَرَهُ : تَبِعَهُ .

تَقَفَّى فلاناً : تَبِعَهُ . و ـــ الدّابَّةَ بالعَصا : ضَرَبَ قَفاها من خَلْفِها .

اسْتَقْفاهُ : قَفا أَثَرَهُ لِيسلُبَه .

قلب

قَلَبَ الشَّيءَ ـِ قَلْباً : حَوَّلَهُ عن وَجْهِهِ ، فجعَلَ باطِنَهُ ظاهِرَهُ ، أو أَعلاهُ أَسْفَلَهُ ، أو يَمينَهُ شِمالَهُ . و ـــ الأَمرَ ظَهْراً لِبَطْنٍ : اختبره . و ـــ الأَرضَ للزِّراعَةِ : حَوَّلَها بالقَلْبِ . و ـــ القومَ : صَرَفَهُم . و ـــ الشَّيءَ إليه : رَدَّهُ .

القَلْبُ (مذ) : عُضْوٌ عَضَلِيٌّ أَجوفُ صنوبَرِيُّ الشَّكْلِ ، مُودَعٌ في الجانِبِ الأَيْسَرِ من الصَّدْرِ ، يَسْتَقْبِلُ الدَّمَ مِن الأَوْرِدَةِ ويدفعه في الشَّرايينِ فيسبب دوران الدَّم . وقد يُعَبَّرُ بالقَلْبِ عن العَقْلِ ﴿ إِنَّ فِي ذلك لَذِكْرَى لِمَنْ كانَ له قَلْبٌ[1] ﴾ . وقَلْبُ كُلِّ شيءٍ : وَسَطُهُ ولُبُّهُ وما في داخِلِه . (ج) قُلُوبٌ .

القُلْبُ : سِوارُ المَرْأَةِ . و ـــ من الشَّجَرَةِ أو النَّخْلَةِ : لُبُّها .

القُلابُ : داءٌ يَأْخُذُ في القَلْبِ .

القالَبُ : ما تُفَرَّغُ فيه المَعادِنُ وغيرُها ليكون مِثالاً لما يُصاغُ منها . (ج) قَوالِبُ .

القَلِيبُ : البِئْرُ قبل أن تُبنى بالحِجارَةِ ونحوها (يذكر ويؤنث) . (ج) قُلُبٌ .

القُلَّبُ : الكثيرُ التَّقَلُّبِ . ورَجُلٌ حُوَّلٌ قُلَّبٌ : مُحتالٌ بَصيرٌ بتَقْلِيبِ الأُمورِ .

المِقْلَبُ : فَأْسٌ حَديدٌ تُقْلَبُ بها الأَرْضُ لِلزِّراعَةِ . (ج) مَقالِبُ .

قَلَّبَهُ : قَلَبَهُ (شُدِّدَ للمبالغة والتَّكثير) . وقَلَّبَ الأُمورَ : نَظَرَ في عَواقِبِها وبحث فيها من جميع نواحيها . و ـــ كَفَّيهِ : كناية عن النَّدَمِ والأَسَفِ .

انْقَلَبَ الشَّيءُ : تَحَوَّلَ عن وَجْهِهِ فصارَ أَعْلاهُ أَسْفَلَهُ وباطِنُهُ ظاهِرَهُ . و ـــ إلى أَهْلِهِ : عادَ إليهم ورجع . و ـــ على وجهِهِ : رجع عن رأْيِه أو عقيدتِه .

المُنْقَلَبُ : المَصيرُ والمَرْجِعُ . ﴿ وسَيَعْلَمُ الذين ظَلَمُوا أَيَّ مُنْقَلَبٍ يَنْقَلِبُونَ[2] ﴾ .

تَقَلَّبَ : تَحَوَّلَ عن وَجْهِهِ . و ـــ فلانٌ : لم يَثْبُتْ على حالٍ . و ـــ في البِلادِ : تَنَقَّلَ فيها . و ـــ في الأُمورِ : تَصَرَّفَ فيها كيف شاء .

---

(١) ق / ٣٧ / .

(٢) الشعراء / ٢٢٧ / .

يقال : فلانٌ يَتَقَلَّبُ في أعمالِ السُّلْطانِ وفي نَعْمائِهِ .

قلت

المِقْلاتُ : التي لا يَعِيشُ لها وَلَدٌ . و ـــ : التي تَضَعُ واحِداً ثم لا تَحْمِلُ . (ج) مَقالِيتُ .

قلح

قَلِحَتِ السِّنُّ ـَ قَلَحاً : تَغَيَّرَتْ بِصُفْرَةٍ وخُضْرَةٍ تَعْلُوها . فصاحِبُها أَقْلَحُ وهي قَلْحاءُ . (ج) قُلْحٌ . وهو قَلِحٌ ، وهي قَلِحَةٌ .

القَلَحُ والقُلاحُ : صُفْرَةٌ أو خُضْرَةٌ تَعْلُو الأَسْنانَ . و ـــ : موادُّ الطَّعام الصُّلْبَة المتجمِّعة بين الأسنان من طول ترك السِّواك .

قلد

قَلَدَ الشَّيءَ ـِ قَلْداً : لَواهُ . و ـــ الحَبْلَ : فَتَلَهُ .

القَلْدُ : السِّوارُ المَفْتُولُ من فِضَّةٍ . (ج) أَقْلادٌ ، وقُلُودٌ .

القِلادَةُ : ما يُجْعَلُ حَوْلَ العُنُقِ من حَلْيٍ ونحوه . و ـــ : وِسامٌ يُجْعَلُ في العُنُقِ تَمْنَحُهُ الدَّوْلَةُ لِمَن تَشاءُ تَقْديراً له (مج) . (ج) قَلائِدُ . وقَلائِدُ الشِّعْرِ : الأبياتُ التي لا تَزالُ محفوظَةً باقِيَةً لا تُنْسى لِنفاسَتِها .

المِقْلَدُ : المِفْتاحُ . (ج) مَقالِدُ .

المِقْلادُ : الخِزانَةُ . و ـــ : المِفْتاحُ . (ج) مَقالِيدُ . يُقال : أُلْقِيَتْ إليه مَقالِيدُ الأُمُورِ ؛ أي : فُوِّضَتْ إليه .

قَلَّدَ الفتاةَ قِلادَةً : جَعَلَها في عُنُقِها . و ـــ فلاناً السَّيْفَ : جعل حِمالَتَهُ في عُنُقِهِ . و ـــ فلاناً نِعْمَةً : أَعطاهُ عَطِيَّةً أو أَسْدى إليه معروفاً . و ـــ فلاناً العملَ : وَلّاهُ إيّاهُ . و ـــ الفَقِيَةَ : اتَّبَعَهُ فيما يَقولُ أو يَفْعَلُ . و ـــ القِرْدُ الإنسانَ : حاكاهُ .

التَّقْلِيدُ : اتباعُ الإنسانِ غيرَه فيما يقولُ أو يفعلُ .

التَّقالِيدُ : العاداتُ المُتَوارَثَةُ التي يُقَلِّدُ فيها الخَلَفُ السَّلَفَ . مفردها : تَقْلِيد . (مج) .

تَقَلَّدَت المرأةُ القِلادَةَ : لبستها . وتَقَلَّدَ السَّيْفَ : احتمله ووضَع نِجادَهُ على مَنْكِبَيْهِ . و ـــ تَقَلَّدَ الأَمْرَ : تولّاهُ واحْتَمَلَهُ .

قلس

القَلَنْسُوَةُ : لِباسٌ للرَّأْسِ مُختلِف الأَنواع والأَشكالِ . (ج) قَلانِسُ .

قلص

قَلَصَ الثَّوبُ بعد الغَسْلِ ـِ قُلُوصاً : انْكَمَشَ وقَصُرَ . و ـــ الظِّلُّ عن كذا : انْقَبَضَ .

القَلُوصُ من الإبِلِ : الفَتِيَّةُ المجتمِعَةُ الخَلْقِ . (ج) . قَلائِصُ . (جج) قِلاصٌ .

قَلَّصَ ثوبَهُ : شَمَّرَهُ .

تَقَلَّصَ الثَّوْبُ بعد الغَسْلِ : انكمشَ وقَصُرَ .[1]

قلع

قَلَعَهُ ـَ قَلْعاً : انْتَزَعَهُ من أَصْلِهِ . وقَلَعَ الشَّجرةَ : أخرجها من الأَرْضِ . و ـــ الوالي فلاناً : عَزَلَهُ .

---

(١) الوجيز .

القِلْعُ : شِراعُ السَّفينَة . (ج) قُلُوعٌ ، وقِلاعٌ .
القِلاعُ شِراعُ السَّفينة . (ج) قُلُعٌ .
القُلاعُ : مَرَضٌ يُصيبُ الصِّغارَ ، ونادِراً الكِبارَ ، ومظهرُه نُقَطٌ بِيضٌ في الفم والحَلْقِ ، وسَبَبُهُ العَدْوَى بفُطْرٍ خاصٍّ (مج) . و— : مَرَضٌ يُصيبُ الحَيوان فيسقط مَيِّتاً بلا عِلَّةٍ ظاهِرَةٍ .
القَلْعَةُ : الحِصْنُ الممتنع في الجَبَلِ . (ج) قِلاعٌ .
المِقْلاعُ : آلَةٌ تُرمَى بها الحجارَةُ ، يستعملُها الرُّعاةُ . (ج) مَقالِيعُ .
أَقْلَعَ عن الأَمْرِ : كَفَّ عنه وتَرَكَهُ . وأَقلعت الحُمَّى عن فلانٍ : تركته . و— المَلّاحُ السَّفينَةَ : رَفَعَ شِراعَها ونَشَرَه لتسيرَ . وأَقلعت السَّماءُ : أَمسكت عن المَطَرِ ﴿وقِيلَ يا أرضُ ابْلَعي ماءَكِ ويا سماءُ أَقْلِعي[1]﴾ ؛ أي : كُفِّي عن المَطَرِ .
قَلَّعَ الشَّيْءَ : بالَغَ في انتزاعِه من أَصْلِهِ .
انْقَلَعَ الشَّيءُ : انْتُزِعَ من مَكانِهِ .
اقْتَلَعَ الشَّيءَ : قَلَعَهُ ، أو اسْتَلَبَهُ .
تَقَلَّعَ في مِشْيَتِهِ : لم يُبْطِئْ ولم يَعْجَلْ وكأَنَّه يَنْحَدِرُ من ارْتِفاع .

قلف

قَلَفَ الشَّجرةَ وغيرَها ـِ قَلْفاً : نَزَعَ عنها قِشْرَها . و— الظُّفْرَ : اقْتَلَعَهُ من أَصْلِهِ . و— الخاتِنُ القُلْفَةَ : قَطَعَها .
القُلْفَةُ : الجِلْدَةُ التي يَقْطَعُها الخاتِنُ عند الخِتانِ . (ج) قُلَفٌ .

(١) هود / ٤٤ / .

قلق

قَلِقَ الشَّيءُ ـَ قَلَقاً : لم يَسْتَقِرَّ على حالٍ . و— الرَّجلُ : انْزَعَجَ واضْطَرَبَ . فهو قَلِقٌ وهي قَلِقَةٌ . يقال : باتَ قَلِقاً ؛ أي : مُضْطَرِبَ البالِ .
القَلَقُ : حالَةٌ انفعالِيَّةٌ تتميَّزُ بالخوفِ مِمّا قد يَحْدُثُ (مج) .
أَقْلَقَهُ الهَمُّ وغيرُه : أَزْعَجَهُ .

قلقل

قَلْقَلَ : صَوَّتَ . و— الشَّيءَ : حَرَّكَهُ .
تَقَلْقَلَ الشَّيءُ : تَحَرَّكَ .
القَلْقَلَةُ (في علم التَّجويد) : أن ينتهي النُّطْقُ بالحرف السّاكِن بحركة خَفِيفَةٍ ، وتكون في حروف (قُطْبُجَدٍ) .

قلل

قَلَّ الشَّيءُ ـِ قِلَّةً : نَدَرَ . و— : نَقَصَ . فهو قليلٌ . وقد تتصل (ما) بـ (قَلَّ) فيُقال : قَلَّما تَجِدُ الصَّديقَ الصَّدُوقَ . وتكون (ما) كافَّةً عن عمل الرَّفْع فلا مُوجِبَ للفاعِلِ . وقيل : (ما) مصدريَّة ، وهي وما بعدها فاعلٌ ، والتقدير : قَلَّ وُجودُ الصَّديقِ الصَّدُوقِ .
القُلُّ : القَلِيل . يقال : شيءٌ قُلٌّ : قليلٌ . و— من الشَّيءِ : أَقَلُّهُ .
القِلَّةُ : ضِدّ الكَثْرَةِ .
القُلَّةُ : الجَرَّةُ العظيمةُ . و— : أَعلى الجَبَلِ . وقُلَّةُ كُلِّ شيءٍ : أَعْلاهُ . (ج) قُلَلٌ ، وقِلالٌ .
القَلّالُ : صانِعُ القِلالِ ؛ أي : الجِرارِ .
القَلِيل : ضِدّ الكثير . و— : النّادِر . و— : القصيرُ الدَّقيقُ الجُثَّةِ . (ج) أَقِلّاءُ ، وقَلِيلُونَ .

وهي قَلِيلَةٌ . (ج) قليلاتٌ،وقَلائِلُ . يُقال : رجلٌ قليلُ الخَيْرِ ؛ أي : لا يكادُ يَفْعَلُهُ . وقومٌ قَلِيلٌ أيضاً .

الأَقَلِّيَّةُ : خِلاف الأَكْثَرِيَّة . (ج) أَقَلِّيّاتٌ .

أَقَلَّ فلانٌ : افْتَقَرَ فهو مُقِلٌّ . و ــ : أَتى بِقَلِيلٍ . و ــ فلانٌ الشَّيءَ : جَعَلَهُ قَلِيلاً . و ــ الشَّيءَ : حَمَلَهُ ورَفَعَهُ .

قَلَّلَ الشَّيءَ : جَعَلَهُ قَلِيلاً . و ــ الشَّيءَ في عَيْنَيْهِ : أَراهُ إيّاهُ قَلِيلاً وإنْ لَمْ يَكُنْ كذلك .

تَقَلَّلَ الشَّيْءَ : رآهُ قَلِيلاً .

اسْتَقَلَّ فلانٌ : انفرد بتدبير أَمره . واستقلَّت الدَّوْلَةُ : استكملت سيادتَها وانفردت بإدارة شؤونها الدّاخليّة والخارجيّة ، لا تخضع في ذلك لرقابة دولة أُخرى (مح) . و ــ القومُ : مَضَوْا وارْتَحَلُوا . و ــ الطّائِرُ في طَيَرانِهِ : ارْتَفَعَ . و ــ الشَّيْءَ : رَآهُ قَلِيلاً .

قلم

قَلَمَ القَلَمَ ونحوَه ــِ قَلْماً : بَراهُ . و ــ الظُّفُرَ : قَصَّ ما طالَ منه . يقال : (فلانٌ مقلومُ الظُّفُرِ) ؛ أي : ضَعِيفٌ .

القَلَمُ : ما يُكْتَبُ به . (ج) أَقْلامٌ ، وقِلامٌ . وقَلَمُ الحِبْرِ : قَلَمٌ مِدادُهُ مَخْزُونٌ فيه ، لا يَسِيلُ على سِنِّهِ إلّا وَقْتَ الكِتابَةِ به . وقَلَمُ الرَّصاصِ : قَلَمٌ سِنُّهُ من الغرافيت لا مِدادَ له . يقال : جَفَّ القَلَمُ ؛ أي : قُضِيَ الأَمْرُ وأُبْرِمَ . و ــ : قِسْمٌ من أَقسامِ الدِّيوانِ .

القُلامَةُ : ما قُطِعَ من طَرَفِ الظُّفُرِ . وقُلامَةُ الظُّفُرِ : مَثَلٌ في القِلَّةِ والحَقارَةِ . يقال : (لَمْ يُغْنِ عَنِّي قُلامَةَ ظُفُرٍ) .

المِقْلَمَةُ[1] : وِعاءُ الأَقلامِ . (ج) مَقالِمُ :

(١) مختار الصحاح .

الإقليم : قِسْمٌ من الأَرض يختصّ بميزات مُعَيَّنَة طبيعيّة أو مناخِيَّة أو سياسِيَّة . و ــ : منطقة من مناطق الأَرض تكادُ تَتَّحِدُ فيها الأَحوالُ المناخِيَّة والنُّظُم الاجتماعيَّة .

قَلَمُون : إقليمٌ من الهضاب والجبال بين جبال لبنان الشَّرقيّة والبادية ، وتُحاذيه حَوْضَةُ دمشق جنوباً ، وسهول حمص شمالاً .

قَلَّمَ الظُّفُرَ : قَصَّ ما طالَ منه . و ــ الكَرْمَ ونحوَه : قَطَعَ بعضَ أَغْصانِهِ . يُقال : (فلانٌ مُقَلِّم الأَظْفارِ) ؛ أي : ضَعِيفٌ .

التَّقْلِيمُ : قَطْعُ أَغْصانِ الشَّجَرِ والكُرومِ أو فروعِها لأَغراضٍ زراعِيَّةٍ .

قلي

قَلى اللَّحْمَ وغيرَهُ ــِ قَلْياً : أَنْضَجَهُ على المِقْلاةِ . فهو قَلّاءٌ ، واللَّحْمُ مَقْلِيٌّ . و ــ فلاناً قِلًى وقَلاءً : أَبْغَضَهُ وكَرِهَهُ غايَةَ الكَراهَةِ . ﴿ما ودَّعَكَ رَبُّكَ وما قَلى[1]﴾ أي : وما أَبْغَضَكَ . فهو قالٍ ؛ أي : مُبْغِضٌ وهم قَالُونَ .

قَلِيَ فلاناً ــَ قِلًى وقَلاءً : أَبْغَضَهُ وكَرِهَهُ غايَةَ الكراهَةِ ، فَتَرَكَهُ ، فهو قالٍ وذاك مَقْلِيٌّ .

القِلَى : البُغْضُ .

القَلّاءُ : الذي يُنْضِجُ اللحم في المِقْلاةِ .

المَقْلِيُّ : ما قُلِيَ .

المِقْلَى والمِقْلاةُ : وعاءٌ من نُحاسٍ أو غيره يُقلى عليه الطَّعامُ . (ج) المَقالي .

المَقْلى : مَكانُ قَلْيِ اللَّحْمِ وغيرِهِ (مح) . (ج) المَقالِي .

القَلِيَّةُ : ما يُقْلى من الطَّعامِ ونحوِهِ . (ج) قَلايا .

القِلْيُ ، و القِلَى ، والقِلْوُ ــ المُرَكَّباتُ القِلْوِيَّةُ :

(١) الضحى / ٣ / .

مُرَكَّباتٌ كيماوِيَّةٌ لها خَواصُّ قاعِدِيَّةٌ ، فهي تَتَّحِدُ بالأَحْماضِ لِتُكَوِّنَ أَمْلاحاً . والمَعادِنُ التي تدخل في تركيبها إمّا معادنُ قِلْوِيَّةٌ كالصُّوديوم والبوتاسيوم أو معادنُ قِلْوِيَّةٌ تُرابِيَّةٌ كالكالسيوم .

تَقَلَّى فلانٌ على فراشِه : تَقَلَّبَ وتَمَلْمَلَ كأَنَّهُ على المِقْلَى .

تَقالَيا : تَباغَضا ، وبينهما تَقالٍ ؛ أي : تَباغُضٌ .

أبو علي القالي (٢٨٨ هـ ــ ٣٥٦ هـ) : اسماعيل بن القاسِم ، أَحْفَظُ أَهْلِ زَمانِه لِلُّغَةِ والشِّعْرِ . أَشْهَرُ تصانِيفِهِ : (أَمالي القالي) في الأَخبارِ والأَشعارِ . وله (البارِعُ) وهو من أَوسع كُتُبِهِ . توفي في قُرطبة .

قمأ

قَمُؤَ ـُ قَماءً ،وقَماءَةً : صَغُر وذَلَّ في الأَعْيُنِ . فهو قَمِيءٌ ؛ أي : ذَلِيلٌ ، وصَغِيرٌ ، وحَقِيرٌ . (ج) قُماءٌ، وقِماءٌ . وهي قَمِيئَةٌ .

قمح

القَمْحُ : ثِمارُ نباتاتٍ حَوْلِيَّة من الفَصيلَةِ النَّجيلِيَّة . وحَبُّ القمح مُستطيلٌ مَشْقُوقُ الوَسَط أَبيضُ إلى صُفْرَةٍ ، ينمو في سَنابِلَ ويُتَّخَذُ من دَقِيقِه الخُبْزُ . ويُسَمَّى القَمْحُ الحِنْطَةَ ،والبُرَّ . الحَبَّةُ منه : قَمْحَةٌ .

القَمْحِيُّ : ما كانَ لونُه لونَ القَمْح (مح) .

القَمّاحُ : بائِعُ القَمْحِ .

أَقْمَحَ السُّنْبُلُ : ظَهَرَ قَمْحُهُ . و ــ القَمْحُ : نَضِجَ . و ــ الغُلُّ الأَسِيرَ : ضاقَ على عُنُقِه فاضطرَّه إلى رفع رَأْسِهِ ﴿ فهي إلى الأَذْقانِ فهم مُقْمَحُونَ[1] ﴾ .

(١) يس /٨/.

المُقْمَحُ : الذَّليلُ الخاشِعُ . و ــ : الأَسيرُ يرفَعُ رأْسَهُ مُتَضَرِّراً من ضِيق الغُلِّ على عُنُقِهِ .

قمر

قَمِرَتِ اللَّيْلَةُ ـَ قَمَراً : أَضاءَتْ بِنُورِ القَمَرِ .

القَمَرُ : جِرْمٌ سَماوِيٌّ يَدُورُ حَوْلَ كوكبٍ أَكبر منه ، ويكون تابعاً له . و ــ : عَلَمٌ على الكَوْكَبِ السَّيّارِ الذي يَسْتَمِدُّ نُورَهُ من الشَّمْسِ ويَدُورُ حَوْلَ الأَرْضِ ويُضيئُها لَيْلاً . وتُشَبَّهُ بالقَمَرِ وُجُوهُ الحِسانِ . (ج) أَقْمارٌ .

القَمَر الصِّناعِيُّ : جِسْمٌ من صُنْع الإنسانِ يُمْكِنُ إطلاقُهُ في الفَضاءِ وَفْقَ سُرْعَةٍ وزاوِيَةٍ تَكْفِيانِ لِوَضْعِهِ في مَدارٍ حَوْلَ الأَرْضِ أو حَوْلَ جِرْمٍ سماوِيٍّ آخَرَ .

القَمَرانِ : الشَّمْسُ والقَمَرُ . والشُّهُورُ القَمَرِيَّةُ : التي تُؤَقَّتُ بِدَوْرَةِ القَمَرِ حول الأَرْضِ . والسَّنَةُ القَمَرِيَّةُ : اثنا عشرَ شَهْراً قَمَرِيّاً أَوَّلُها المُحَرَّمُ وآخرُها ذو الحِجَّةِ . ومُدَّتها ٣٥٤ يوماً. والحُروفُ القَمَرِيَّةُ أربعةَ عشرَ حَرْفاً تَظْهَرُ معها لام (ال) كما في القَمَرِ فنُسِبَت إليه[1] .

قَمَرُ الدِّين : عَصير المِشْمِشِ يُجَفَّفُ في الشَّمْسِ على أَلواح من خَشَبٍ فيصير شرائِحَ تُسَمَّى قَمَرَ الدِّين ، وتكثُر صناعَتُه في غُوطَةِ دمشق .

الأَقْمَرُ : وَجْهٌ أَقْمَرُ : أَبيضُ مُشْرِقٌ شَبِيهٌ بالقَمَرِ . مؤنثه قَمْراءُ . (ج) قُمْرٌ .

القَمْراء : لَيْلَةٌ قَمْراءُ : مُضيئَةٌ . (ج) قُمْرٌ .

القُمْرِيُّ ضَرْبٌ من الحَمامِ مُطَوَّقٌ ، حَسَنُ الصَّوْتِ . (ج) قُمْرٌ . والأُنثى قُمْرِيَّةٌ . (ج) قَمارِيُّ . ويقال للذَّكَرِ منه أيضاً : ساقُ حُرٍّ .

(١) ويجمعُها قولُهم (خف حجَّك وأبغِ عقيمه) .

القُمَيْرُ : مُصَغَّرُ القَمَرِ ، ويُطْلَقُ عليه أَوَّلَ الشَّهْرِ ، وآخِرَهُ .

القَمِرُ : المُضِيءُ . يُقال : لَيْلٌ قَمِرٌ ،ولَيْلَةٌ قَمِرَةٌ .

أَقْمَرَ القومُ : طَلَعَ عليهم القَمَرُ ، وأَقْمَرَتِ اللَّيْلَةُ : أَضاءَتْ بنُور القَمَرِ . ولَيْلَةٌ مُقْمِرَةٌ : فيها القَمَرُ .

قامَرَهُ مُقامَرَةً ، وقِماراً : راهَنَهُ ولاعَبَهُ القِمارِ .

القِمارُ : كُلُّ لَعِبٍ يُشْتَرَطُ فيه أَن يَأْخُذ الغالِبُ من المَغْلُوبِ شيئاً .

تَقامَرَ القومُ : تراهَنُوا ولَعِبُوا القِمارَ .

قمس

القامُوسُ : البَحْرُ العَظيمُ ، وقَعْرُ البَحْرِ وغَوْرُهُ ومُعْظَمُهُ . (ج) قَوامِيسُ . والقامُوسُ : عَلَمٌ على مُعْجَم الفَيْرُوزابادِيّ . و ـــ : كُلُّ مُعْجَمٍ لُغَوِيٍّ ، على التَّوَسُّع (مج). يُقال : هو قامُوسٌ لكذا ؛ أي : جامِعٌ لِعِلْمِه .

قمش

قَمَشَ الشَّيءَ ـُ قَمْشاً : جَمَعَهُ من ها هنا وها هنا .

القُماشُ : ما على وجه الأَرْضِ من الفُتات . وقُماشُ كُلِّ شيءٍ : فُتاتُهُ . وقُماشُ البيت : أَمْتِعَتُهُ . و ـــ : كُلُّ ما يُنْسَجُ من القُطْنِ والحرير ونحوهما[1] (مو) . (ج) أَقْمِشَةٌ .

القُماشَةُ : القِطعةُ من القُماش[2] .

تَقَمَّشَ : أَكَلَ ما وَجَدَ وإنْ كانَ دُوناً . و ـــ : لَبِسَ فاخِرَ الثِّيابِ[3] فهو مُتَقَمِّشٌ . (مو) .

(١) و (٢) الوسيط .

(٣) التاج .

قمص

القَميص : ما يُلْبَسُ على الجِلْدِ (مذ وقد يؤنث) . و ـــ : لِباسٌ يُرتَدَى تحت السُّتْرَةِ غالِباً (مع) . (ج) قُمْصانٌ ، وأَقْمِصَةٌ .

قَمَّصَ فلاناً : أَلْبَسَهُ القَمِيصَ .

تَقَمَّصَ : لَبِسَ القَمِيصَ . و ـــ شَخْصِيَّةَ غيره : قَلَّدَهُ وحاكاهُ في سُلُوكِهِ وهيئَتِه . (مو) .

قمط

قَمَطَ المَوْلُودَ ـِ قَمْطاً : ضَمَّ أَعضاءَهُ إلى جَسَدِه ولَفَّهُ بالقِماطِ .

القِماطُ : خِرْقَةٌ عَرِيضَةٌ يُلَفُّ بها المولودُ . (ج) أَقْمِطَةٌ ، وقُمُطٌ .

قمطر

القِمَطْرُ : ما تُصانُ فيه الكُتُبُ ، وهو كالمِحْفَظَةِ التي يَحْمِلُها الطّالِبُ وغيرُه . (ج) قَماطِرُ .

القَمْطَرِيرُ من الأَيّامِ : الشَّديد الطَّويلُ المُظْلِمُ . و ـــ من الرِّجالِ : الشَّديدُ العُبُوسِ .

قمع

قَمَعَهُ ـَ قَمْعاً : ضَرَبَهُ بالمِقْمَعَةِ أو ضَرَبَ أَعلى رأْسِهِ . و ـــ : صَرَفَهُ عَمّا يُريد . و ـــ : قَهَرَهُ وذَلَّلَهُ . وقَمَعَ القِرْبَةَ : ثَنى فَمَها إلى خارِجِها . و ـــ الإناءَ : أَدخل فيه القِمْعَ لِيَصُبَّ فيه السّائِلَ .

القِمْعُ : مَخْرُوطٌ أَجْوَفُ من الزُّجاج أو غيره تمتَدُّ قِمَّتُه على شكل أُنْبوبَةٍ ، ويُسْتَخدم عادةً في الترشيح ، أو في مَلْءِ زجاجةٍ بسائِلٍ . (ج) أَقماع . ومن أَمثالِهم : أَعْطَشُ من قِمْعٍ .

المِقْمَعَةُ : خَشَبَةٌ أو حديدةٌ مُعْوَجَّةُ الرَّأْسِ يُضْرَبُ بها . (ج) مَقامِعُ .
أَقْمَعَهُ : قَهَرَهُ وذَلَّلَهُ ورَدَّهُ .
قَمَّعَ فلانُ البلحَ ونحوَه : أزالَ قِمْعَهُ .
اقْمَعَ في البيتِ : جَلَسَ وَحْدَهُ .

قمقم

القُمْقُمُ : إناءٌ من نُحاسٍ أو فِضَّةٍ ، أو خَزَفٍ صِينِيٍّ ، يُجْعَلُ فيه ماءُ الزَّهرِ أو الوَرْدِ (مع) . ووعاءٌ خُرافِيٌّ كانَ مَحْبِساً لِلمَرَدَةِ من الشَّياطين فيما زعموا . (ج) قَماقِمُ .

قمل

قَمِلَ الرَّأْسُ أو الثَّوبُ ـَ قَمَلاً : صارَ ذا قَمْلٍ ، أو كَثُرَ فيه القَمْلُ . فهو قَمِلٌ ، وهي قَمِلَةٌ .
القَمْلُ : ضرب من حَشَرات الرَّأْسِ والبَدَنِ تُنْعِشُهُ قِلَّةُ النَّظافَةِ . قُوتُهُ الدَّمُ يَمْتَصُّهُ من جِسْمِ الإنْسانِ والحيوانِ . وبَيضُ القَمْلَةُ . ويُسَمَّى بيضُها الصُّؤانَ .
القُمَّلُ : دويبَّةٌ من جنس القِردانِ إلّا أنَّها أصْغَرُ منها ، تَرْكَبُ البَعيرَ عندَ الهُزالِ .

قمم

قَمَّ الرَّجلُ ما على المائدةِ ـُ قَمّاً : أكَلَهُ كُلَّهُ . و ـــ البيتَ : كَنَسَهُ . فهو قامٌّ ، وقَمّامٌ .
القِمَّةُ : أعلى كُلِّ شيءٍ . و ـــ : أعلى الرَّأْسِ . (ج) قِمَمٌ . يُقال : بَلَغَ فلانٌ قِمَّةَ المَجْدِ .
القُمامَةُ : الكُناسَةُ تُجْمَعُ من البُيُوتِ والطُّرُقِ . (ج) قُمامٌ .
القُمَّةُ : المَزْبَلَةُ . و ـــ : ما يأخُذُه الأسَدُ بِفيه .

المِقَمَّةُ : المِكْنَسَةُ . (ج) مَقامُّ .
المَقَمَّةُ : ما تُوضَعُ فيه القُمامَةُ .
اقْتَمَّ فلانٌ ما على المائِدَة : أكَلَهُ .
تَقَمَّمَ : تَتَبَّعَ القُماماتِ . و ـــ الجَبَلَ : ارْتَقَى فيه حتى يَبْلُغَ قِمَّتَهُ .

قمن

قَمِنَ بكذا ـَ قَمَناً ، وقَمُنَ بكذا ـُ قَمانَةً : جَدُرَ به وخَلُقَ . وأقْمِنْ به : أجْدِرْ به ، وأخْلِقْ به .
القَمِنُ : الخَلِيق والجدير . ومؤنَّثه قَمِنَةٌ .
القَمِينُ : الجديرُ بالشَّيءِ . (ج) قُمَناءُ . و ـــ : أتُونُ الحَمّامِ . و ـــ : المَوْضِعُ الذي يُرَصُّ فيه اللَّبِنُ ويُحْرَقُ ليصيرَ آجُرّاً (مو) . (ج) قَمائِنُ .

قنأ

قَنَأَ الشَّيءُ ـَ قُنُوءاً : اشْتَدَّتْ حُمْرَتُهُ . فهو قانِئٌ وهي قانِئَةٌ . يقال : أحمرُ قانِئٌ .

قنب

القِنَّبُ : نبات سنويٌّ زراعِيٌّ لِيفيّ من الفصيلة القُنَّبِيَّةِ ، تُتَّخَذُ من لِحائِهِ خُيُوطٌ تُصْنَعُ منها الحِبالُ والأكياسُ ، تكثُر زراعتُه في غُوطَةِ دمشق . حَبُّهُ يُسَمَّى القُنْبُزَ في الشّامِ .

(نَباتُ القِنَّبِ)

القِنَّبُ الهِنْدِيُّ : نَوْعٌ من القِنَّبِ يُسْتَخْرَجُ

منه المُخَدِّرُ الضارُّ المعروفُ بالحشيشِ والحَشِيشَةِ .

المِقْنَبُ : جَماعَةٌ من الفرسانِ والخَيْلِ دُون المائة تجتمعُ للغارَةِ . (ج) مَقانِبُ .

قنبز

القُنْبُزُ : حَبُّ القِنَّبِ . (مع) .

قنبط

القُنَّبِيطُ : بَقْلَةٌ زِراعِيَّةٌ من الفَصِيلَةِ الصَّلِيبِيَّةِ تُطْبَخُ وتُؤْكَلُ . وتُسَمَّى في الشّام (القَرْنَبِيطَ) وهي من الخَضراوات الشَّتوية المعروفة .

(القُنَّبِيطُ)

قنبع

القُنْبُعُ : الرَّجُلُ القصيرُ الخَسِيسُ . وهي قُنْبُعَةٌ .

قنبل

القَنْبَلُ والقَنْبَلَةُ : الطّائِفَةُ من النّاسِ ومن الخَيْلِ . (ج) قَنابِلُ .

القُنْبُلَةُ : قَذِيفَةٌ مَحْشُوَّةٌ بِمَوادَّ مُتَفَجِّرَةٍ أو حارِقَةٍ أو غير ذلك ، تُقْذَفُ على العَدُوِّ (مج) . (ج) قَنابِلُ .

قنت

قَنَتَ ـُ قُنُوتاً : أَطاعَ . و ـــ اللَّهَ وقَنَتَ له : لَزِمَ طاعَتَهُ وأَقَرَّ له بالعُبُودِيَّةِ . فهو قانِتٌ . (ج) قُنَّتٌ ، وقانِتُون . وهي قانِتَةٌ . (ج) قانِتاتٌ . و ـــ : أَطالَ القِيامَ في الصَّلاةِ والدُّعاءِ . و ـــ له : ذَلَّ . و ـــ : سَكَتَ .

القُنُوتُ : الطّاعَةُ ،والسُّكُوتُ ،والدُّعاءُ . و ـــ : القِيامُ في الصَّلاةِ . ودُعاءُ القُنُوت : صِيغَةٌ دُعائِيَّةٌ خاصَّةٌ .

أَقْنَتَ : أَطالَ القيامَ في صلاتِهِ . و ـــ : تَواضَعَ لله .

قندس

القُنْدُسُ : حيوان قارِضٌ من رتبة القواضم والفصيلة القُنْدُسِيَّة ، كثُّ الفِراء ، له ذنب قويٌّ مُفَلْطَح ، وغشاء بين أَصابع رجليه يستعين به على السِّباحَة .

قندل

القِنْدِيل : مِصباح من زُجاجٍ يُشْبِهُ الكُوبَ ، فيه فَتيلٌ يُضاءُ بالزَّيت وغيره . (ج) قَنادِيلُ . (مع) .

قنزع

القُنْزُعَةُ : الخُصْلَةُ من الشَّعْرِ تُتْرَكُ على رَأْسِ الصَّبِيِّ . و ـــ : عُرْفُ الدِّيكِ . و ـــ : الشَّعْرُ حَوالي الرَّأْسِ . (ج) قَنازِعُ .

قنس

القَوْنَسُ : مُقَدَّمُ الرَّأْسِ . و ـــ : عَظْمٌ ناتِئٌ بين أُذُنَيْ الفَرَسِ . (ج) قَوانِسُ .

قنص

قَنَصَ الغَزالَ أو غيرَه ـِ قَنْصاً،وقَنَصاً : صادَهُ . فهو قانِصٌ . (ج) قُنّاصٌ . والمَصِيدُ : مَقْنُوصٌ . وقَنَصٌ ، وقَنِيصٌ .

القَنْصُ : الصَّيْدُ . يُقال : خَرَجَ إلى القَنْصِ .

القانِصَةُ من الطَّيْرِ : جزءٌ عَضَلِيٌّ من المَعِدَةِ يَتِمُّ فيه جَرْشُ الغِذاءِ وطَحْنُهُ . توجد في الطُّيور التي تَتَغَذَّى بالحُبُوبِ كالدَّجاجِ والحَمام . (ج) قَوانِصُ .

اقْتَنَصَ الغَزالَ **وتَقَنَّصَهُ** : اصْطادَهُ .

قنط

قَنَطَ الرَّجل ـُ قُنُوطاً : يَئِسَ أَشَدَّ اليَأْسِ، وانقطع أَمَلُهُ في الخير . فهو قانِطٌ، وقَنُوطٌ .

قَنِطَ ـَ قَناطَةً : قَنَطَ . ﴿لا تَقْنَطُوا من رحمة اللَّهِ[1]﴾ . فهو قَنِطٌ .

القُنُوطُ : اليَأْسُ .

أَقْنَطَهُ وقَنَّطَهُ : جعله يَقْنَطُ .

قنطر

قَنْطَرَ الرَّجلُ قَنْطَرَةً : مَلَك مالاً كثيراً كأَنَّه يُوزَنُ بالقِنْطارِ . و ـــ البناءَ : جعله كالقَنْطَرَةِ .

القَنْطَرَةُ : جِسْرٌ مُتَقَوِّسٌ مَبْنِيٌّ فوق النَّهْرِ وغيره ، يُعْبَرُ عليه . (ج) قَناطِرُ .

القِنْطارُ : وزن مائة رِطْلٍ . و ـــ : المالُ الكثير . (ج) قناطِيرُ . وقناطيرُ مُقَنْطَرَةٌ : كثيرة مُكَدَّسَة .

القُنَيْطرة :قاعدةُ إقليم الجَوْلان ، مدينة ، ومركز محافظة القنيطرة في سورية ، وعقدة مواصلات هامَّة ، بين دمشق وفلسطين .

قنع

قَنَعَ فلانٌ ـَ قُنوعاً : سأَلَ النّاسَ الإحسانَ راضِياً بالقَلِيلِ . فهو قانِعٌ : ﴿وأطعِمُوا القانِعَ والمُعْتَرَّ[2]﴾ .

قَنِعَ ـَ قَنَعاً ، وقَناعَةً : رَضِيَ بما أُعْطِي ، أو باليَسيرِ الذي يَسُدُّ حاجَتَهُ . فهو قانِعٌ . (ج) قُنَّعٌ .

القُنُوعُ : السُّؤالُ والتَّذَلُّلُ .

القَناعَةُ : رِضا الإنسانِ بما قُسِمَ له .

القِناعُ : ما تُغَطِّي به المرأةُ رَأْسَها . وما يُسْتَرُ به الوجهُ . (ج) أَقْنِعَةٌ . يُقال : (كَشَفَ القِناعَ عن الشَّيءِ) ؛ أي : صَرَّحَ به وجاهَرَ . و (أَلقى عن وجهه قِناعَ الحَياءِ) ؛ أي : لم يَسْتَحِ .

القَنُوعُ : الكثيرُ القَناعَةِ .

المَقْنَعُ : ما يُرْضي من الآراء وغيرها . وشاهِدٌ مَقْنَعٌ : يُقْنَعُ به وبِشَهادَتِهِ . (ج) مَقانِعُ .

المِقْنَعُ والمِقْنَعَةُ : ما تستُرُ به المرأةُ رَأْسَها .

أَقْنَعَ الشيءُ فلاناً : أَرْضاهُ .

قَنَّعَهُ : رَضَّاهُ . وقَنَّعَ المرأَةَ : أَلبسها القِناعَ . و ـــ رأْسَهُ بالسَّيْفِ أو السَّوْطِ أو العَصا : عَلاهُ به .

المُقَنَّعُ : المَسْتُورُ وجهُه . ورجلٌ مُقَنَّعٌ : عليه خُوذَةُ الحديد التي تستر الرَّأْسَ في الحَرْبِ .

المُقَنَّعُ الكِنْدِيُّ (٠٠ ـــ ٧٠ هـ) شاعِرٌ أُمَوِيٌّ ، كان مُقَنَّعاً طَوالَ حَياتِه . زَعَمُوا أَنَّه كان جميلاً يستُر وَجْهَهُ فقيل له المُقَنَّع . والقِناع من سيما الرُّؤساءِ ، كما يقول الجاحظ .

من شعر المُقَنَّع :

ليس العَطاءُ من الفُضُولِ سماحَةً
حتَّى تَجُودَ وما لَدَيْكَ قَلِيلُ

اقْتَنَعَ : قَنِعَ . و ـــ بالرَّأي : قَبِلَه واطْمَأَنَّ إليه .

تَقَنَّعَ : تَكَلَّفَ القَناعَةَ . و ـــ : تَغَطَّى بِثَوْبٍ . وتَقَنَّعَتِ المرأَةُ : لَبِسَتِ القِناعَ .

قنفذ

القُنْفُذُ : جنس حيوانات لَبُونَة نافِعَة ، من

(١) الزمر / ٥٣ / .
(٢) الحج /٣٦/ .

آكِلات الحَشَرات . أَجسامُها مَكْسُوَّةٌ بغِطاءٍ من الشَّوْكِ الحادّ ، يلتفُّ فيصير كالكُرَةِ تقي به نفسَها وتُسَدِّدُ أشواكَها لمن أرادَ إيذاءَها . قُوتُها الحَشَراتُ والفِئْرانُ والحَيّاتُ . (ج) قَنافِذُ . والأُنثى قُنْفُذَةٌ .

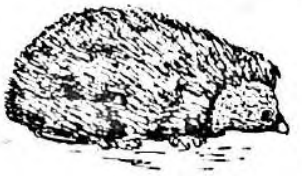

(القُنْفُذ)

قنم

الأُقْنُومُ : الأَصْلُ (مع) . (ج) أَقانِيمُ . والأَقانيم الثَّلاثَة عند النَّصارَى : الآبُ ، والابنُ ، ورُوحُ القُدُس .

قنن

القَنانَةُ : العُبُودِيَّةُ .

القِنُّ : عَبْدٌ مُلِكَ هو وأَبَواهُ ، أو الذي وُلِدَ عند سَيِّدِهِ ، ولا يستطيع أن يخرج عنه . (ج) أَقْنانٌ ، وأَقِنَّةٌ .

القُنَّةُ : الجَبَل الصَّغير . و ــ : قُلَّةُ الجَبَلِ . وقُنَّةُ كُلِّ شيءٍ : أَعلاهُ . (ج) قُنَنٌ ، وقِنانٌ .

القِنِّينَةُ : القارُورَةُ . وهي إناءٌ من زُجاج يُجْعَلُ فيه الشَّرابُ ونحوُه . (ج) قَنانِيُّ .

القانُونُ : مقياسُ كلِّ شيءٍ وطريقُهُ . (مع) و ــ (في الاصطلاح) : أَمْرٌ كُلِّيٌّ يَنْطَبِقُ على جميع جزئِيّاتِه التي تُتَعَرَّفُ أحكامُها منه . و ــ : آلة موسيقيَّة ذاتُ أَوتارٍ .

قَنَّنَ القَوانِينَ : سَنَّها ووضَعَها (مو) .

اقْتَنَّ : اتَّخَذَ قِنّاً . و ــ : انتصبَ على القُنَّةِ . و ــ اقْتَنَّ قِنّاً : اتَّخَذَهُ .

قنو

قَنا المالَ ــُ قَنْواً ، وقُنُواناً ، وقُنُوّاً : جَمَعَهُ وكَسَبَهُ واتَّخَذَهُ لِنَفْسِهِ لا للتِّجارَةِ . و ــ العَنْزَ : اتَّخَذَها للحَلْبِ . و ــ لونُ الشَّيْءِ قُنُوّاً : كانَ أَحمرَ قانِياً (لغة في المَهْمُوز) . فهو قانٍ .

قَنِيَ الحياءَ ــَ قَنْواً : لَزِمَهُ .

فاقْنَيْ حياءَكِ ــ لا أَبالَكِ ــ واعلمي
أَنِّي امرُؤٌ سأَموتُ إنْ لم أُقْتَلِ

قَنِيَ الأَنفُ ــَ قَناً : ارتفع أَعْلاه واحدَوْدبَ وسطُه وضاقَ مَنْخِراهُ . فهو أَقْنَى .

القِنْوُ والقُنْوُ للتَّمْرِ : كالعُنْقُودِ للعِنَبِ . (ج) قِنْوانٌ ، و قُنْوانٌ ، وأَقْناءٌ .

القُنْوَةُ والقِنْوَةُ : ما يَكْسِبُهُ الإنسانُ ويَمْتَلِكُهُ .

القَناةُ : الرُّمْحُ الأَجْوَفُ (ج) قَناً ، وقَناواتٌ . و ــ : كُلُّ عصا مستوية أو مُعْوَجَّة . و ــ مَجْرَى للماءِ ضَيِّق أو واسِعٌ . (ج) قَناواتٌ . واسم الجِنْسِ الجَمْعِيّ : قَناً . وقناة الهضم : جملة الأَعضاء التي تحصل فيها عمليّات الهضم والامتصاص . وقناة السُّوَيْس : قناةٌ عربيَّةٌ مُوصِلَةٌ بين البحرين المتوسِّط والأَحمر .

أَقْناهُ الله : رَزَقَهُ الله وأَعطاهُ ما يَدَّخِرُهُ بعد الكِفايةِ وأَرضاهُ . ﴿وأَنَّهُ هو أَغْنَى وأَقْنَى(١)﴾ .

اقْتَنَى المالَ : كسَبَه واتَّخَذَهُ لنفسه .

تَقَنَّى : اكتفى بِنفقته ففَضَلَتْ فَضْلَةٌ فادَّخَرَها .

قني

قَنَى المالَ ــِ قَنْياً ، وقِنْياناً ، وقُنِياناً : اتَّخَذَهُ لنفسه لا للتِّجارة . و ــ الحياءَ : لَزِمَهُ .

القُنْيَةُ والقِنْيَةُ : ما يكسبه الإنسان . (ج) قِنًى .

(١) النجم / ٤٨ / .

قهر

قَهَرَهُ ـَ قَهْراً : غَلَبَهُ ، أو أَذَلَّهُ . فهو قاهِرٌ ، وقَهّارٌ . وذاكَ مَقْهُورٌ . يُقال : فَعَلَهُ قَهْراً ؛ أي : بِغَيْرِ رِضاً . والقَهْرُ : الغَلَبَةُ .

القُهْرَةُ : الاضْطِرارُ . يُقال : أَخَذْتُهُ قُهْرَةً ؛ أي : اضْطِراراً .

القاهِرُ : من صفاته تعالى .

القاهِرَةُ : عاصِمَةُ القُطْرِ المِصْرِيّ الشَّقِيق بناها المُعِزُّ لِدين اللهِ الفاطِمِيّ شرقِيّ النِّيلِ ٣٥٩ هـ . اشتهرت بجامعاتها ومتاحفها ودُورِ الكُتُبِ فيها ، وبكثير من المساجد والآثارِ الهامَّة .

القَواهِرُ : الجبالُ الشَّوامِخُ .

القَهّارُ : من أَسماء اللهِ الحُسنى ، والغالِبُ ، لا يحدُّ غَلَبَتَه شيءٌ .

أَقْهَرَ الرَّجلُ : صارَ أَمْرُهُ إلى القَهْرِ . و ـــ الرَّجلَ : وَجَدَهُ مَقْهُوراً .

قاهَرَهُ : غالَبَهُ .

قهقر

قَهْقَرَ : رَجَعَ إلى خَلْف .

تَقَهْقَرَ : قَهْقَرَ . و ـــ : تراجَعَ مَهْزُوماً .

القَهْقَرى : الرُّجُوعُ إلى خَلْف . يُقال : فلانٌ يَمْشِي القَهْقَرى ؛ أي : يَرْجِعُ على عَقِبَيْهِ .

قهقه

قَهْقَهَ قَهْقَهَةً : اشْتَدَّ ضَحِكُهُ ، وهو أن يَصْدُرَ عنه صَوْتُ (قَهْ قَهْ) .

قهو

القَهْوَةُ : البُنُّ وشَرابُ مُغْلَى البُنِّ (مو) . والقَهْوَةُ : الخَمْرُ . و ـــ : اللَّبَنُ المَحْضُ . و ـــ : الرّائِحَةُ . يُقال : فلانٌ طَيِّبُ قَهْوَةِ الفَمِ .

المَقْهَى : مَكانٌ عامٌّ تُقَدَّمُ فيه القَهْوَةُ ونحوها (مج) . (ج) مقاهٍ .

أَقْهَى الرَّجلُ : دامَ على شُرْبِ القَهْوَةِ .

قوب

القابُ : المِقْدارُ . و ـــ : ما بين نصف وتر القوس وطرفه . يقال : (هو على قاب قوسَيْن) كناية عن القرب .

القُوبُ : الفَرْخ من البيضة خرج .

القُوبَةُ والقُوباءُ والقُوْباءُ : مَرَض جِلْدِيّ يَتَقَشَّرُ منه الجِلْدُ ويَنْجَرِدُ منه الشَّعْرُ .

قوت

قاتَ الرَّجلَ ـُ قَوْتاً : أَعطاهُ قُوتَهُ ، أو أطعمه ما يُمْسِكُ رَمَقَهُ . يُقال : هو يقوتُ عِيالَهُ ويَقُوتُ عليهم .

القُوتُ : ما يقومُ به بدَن الإنسانِ من الطَّعامِ . (ج) أَقْواتٌ .

القاتُ : نَباتٌ يُزرَع في اليمن والحبشة ، تُمْضَغُ أَوراقُهُ المُنَبِّهَة ، ويُستَخْرَجُ من تقطير ثمارِه مَشْروبٌ كُحولِيٌّ شديدُ الوَقْع على الأَعصاب. مَوْطِنُهُ الحَبَشَةُ ، ويُزرَعُ بكثرةٍ في اليَمَن .

أَقاتَهُ : أَعطاهُ قُوتَهُ . و ـــ : حَفِظَهُ . وأَقاتَ الشَّيءَ ، وعليه : اقتدر عليه وأَطاقَهُ .

المُقِيتُ : من أَسماء اللهِ الحُسْنَى . و ـــ : المُقْتَدِرُ والحافِظُ للشَّيءِ والشّاهِدُ له .

اقْتاتَ الشَّيءَ : جعله قُوتَهُ .

تَقَوَّتَ بالشَّيءِ : أَكَلَهُ .

اسْتَقاتَهُ : سَأَلَهُ القُوتَ .

قود

قادَ الدّابَّـةَ ـُ قَـوْداً ، وقِيـاداً ، وقِيـادَةً ، ومَقـادَةً : مَشَى أَمامَهـا آخِـذاً بِمِقْـوَدِهـا . و ـــ الجيشَ قِيـادَةً: تَـرَأَّسَـهُ وتَـدَبَّـرَ أَمْـرَهُ . و ـــ فلاناً إلى المكانِ : حَمَلَـهُ إليه . فهو قائِـدٌ . (ج) قادَةٌ ، وقُـوّادٌ . والآخَرُ مَقُـودٌ . وهـي مَقُودَةٌ .

القِيادُ : ما تُقادُ به الدّابَّـةُ من حَبْلٍ . ويستعمل بمعنى الطّاعَةِ أو الإذْعان . يُقال : (فلانٌ سَلِسُ القِيادِ أو صَـعْبُ القِيادِ) .

القَـوَدُ : القِصاصُ .

القِيْد [قيد] .

القائِدُ : مَنْ يَـقُودُ الجَيْشَ . و ـــ : من يقودُ فرقةً موسيقِيَّـةً أو نحوها (مج) . (ج) قادَةٌ ، وقُـوّادٌ .

المَقادَةُ : يُقال : أَعْطاهُ مَقادَتَـهُ ؛ أي : انْقادَ له .

المِقْـوَدُ : الحَبْـلُ يُشَـدُّ به في الزِّمامِ أو في اللِّجام تُـقادُ به الدّابَّـةُ . (ج) مَقاوِدُ .

أَقـادَ القاتِـلَ بالقَتِيـلِ : قَـتَلَـهُ به قَـــوَداً . (قِصاصاً) . و ـــ فلاناً خيلاً : أَعطـاهُ إيّاهـا ليقودها .

انْقادَ له : خَضَـعَ وذَلَّ وأَطاعَ .

الانْقِيادُ : الخُضُوعُ .

اقْتادَ الدّابَّـةَ : قادَها .

اسْتَـقادَتْ الدّابَّـةُ : مَشَتْ خَلْـفَ قائِـدِها ، واستقادَ فلانٌ : ذَلَّ وخَضَـعَ .

قور

قَوِرَتِ الدّارُ وغيرُها ـَ قَـوَراً : وَسُـعَتْ . فهي قَـوْراءُ ، والبَـيْتُ أَقْـوَرُ .

القار [قير] .

ذو قار : ماءٌ لِبَكرِ بن وائِـلٍ قُـرْبَ الكُوفَـةِ . وحِنْـوُ ذي قار : على لَـيْلَـةٍ منه وفيه كانت الوَقْـعَةُ المشهورَةُ بين بكر بن وائِـلٍ والفُـرْسِ ، حيث دافَعَ بَـنُو بَكْرٍ عن الأَمانَة التي أَودعها النُّـعْمـانُ لَدَيْهِـم ، فوقَـعَتِ الحربُ وانهزمت الفرسُ وقُـتِل أَكثرُهم ، وكان أَوَّلَ يَـوْمٍ انتصف فيه العرب من العَجَمِ .

القارَةُ : الجَبَـلُ الصَّغيرُ المُـنْـقَطِعُ عن الجبال ، و ـــ الأَكَمَةُ ، والصَّخْرَةُ العظيمة ، والكثِيبُ من الرَّمْلِ و ـــ : الحَرَّةُ ، وهي أَرْضٌ ذاتُ حِجارَةٍ سُودٍ . (ج) قارٌ ، وقُورٌ : وقِيران .

القُوارَةُ : ما قُـوِّرَ من الثَّـوْبِ وغيره . و ـــ : ما خَرَجَ من تَـقْوِيرِ الخَشَبِ والقَرْع والبـاذنجان ونَحْوِها (مو) .

المِقْـوَرَةُ : آلَـةٌ لتقوير الباذنجانِ ونَحْوِهِ .

قَـوَّرَ الشَّيْءَ : جَعَلَ في وَسَطِهِ خَـرْقاً مُسْـتَدِيراً .

تَـقَـوَّرَ : مطاوع قَـوَّرَهُ .

قوس

القَـوْسُ : (مؤنثة وقد تُـذَكَّرُ) : أَداةٌ من أَدوات الحَـرْب والصَّـيْد تُـرْمَى بها السِّهامُ . وتتكوَّنُ من عُودٍ مَرِنٍ على شكل هِلالٍ يَـتَّصِلُ بطَـرَفَـيْهِ وَتَـرٌ من مادّةٍ مَتِينَـةٍ مَرِنَـةٍ . و ـــ في الهَندسَةِ : قِطعَـةٌ من محيط الدّائرة . و ـــ : أَحَدُ بُروج السَّمـاءِ . (ج) أَقواسٌ ، وقِسِيٌّ . وقَـــوْسُ النَّصْرِ : عقدٌ من خشب أو نحوه يقـام فوق الطَّريق العام في شكل قوس احتفالاً بالأَعياد القوميَّة وغيرها (مج) . يقال : رَمَوْا أَعْداءَهُـم عن قَوْسٍ واحِدَةٍ : كانُوا مُتَّفِقِينَ .

القَـوّاسُ : صانِعُ الأَقْواسِ ، أو صاحِبُها ، أو الرّامي بها ، أو حامِلُها .

قَـوَّسَ الشَّـيْـخُ : انحنَى ظَهْـرُهُ . و ــ فلانٌ الخَطَّ : جَعَلَـهُ مُنْحَنِياً كالقَـوْسِ (مو) .
تَـقَـوَّسَ الشَّيءُ : انْـعَطَـفَ وصارَ كالقَـوْسِ . و ــ الظَّهْـرُ : انْحَنَى . و ــ فلانٌ قَوسَـهُ : احْتَمَلَها .
اقْـتاسَ الشَّيءَ : قاسَـهُ . و ــ بفلانٍ : اقْـتَـدَى به .

قوض

قاضَ الرَّجلُ البناءَ ـُـ قَـوْضاً : هَدَمَهُ . ويقال : قاضَ الخَـيْمَةَ .
قَـوَّضَ البناءَ : هَدَمَـه ، أو نَـقَضَـهُ من غير هَدْمٍ . و ــ الخيامَ : قَـلَعَها وأَزالَها ، و ــ الصُّفوفَ والمجالِسَ : فَرَّقَها .
تَقَـوَّضَ البنـاءُ : تَهَـدَّمَ . وتَقَـوَّضَت الصُّفُـوفُ والمجالِسُ : تَـفَـرَّقَتْ .

قوع

القاع : أَرْضٌ سَـهْلَةٌ مستويـةٌ مُنْخَفِضَـةٌ عن المُرْتَـفَعاتِ المُحِيطَةِ بها ، تَـنْصَبُّ إليها مياهُ الأَمطار فتُمْسِكُها ثم تُـنْبِتُ العُشْبَ . و ــ : القَعْـرُ (مج) . وقاعُ البَحْرِ : الجزء الذي يمثل العمق الغالب من قاع البحر . (ج) قِيعانٌ ، وقِيعَـةٌ .
القاعَةُ ــ قاعَةُ الدّارِ : ساحَتُها . و ــ : المكانُ الفَسيحُ يَسَـعُ جَمْعاً عَظيماً من النّاسِ ، كقاعَةِ المحاضَراتِ ونحوها (مو) . (ج) قاعاتٌ .

قوف

قافَ الأَثَرَ ـُـ قَـوْفاً ، وقِـيافَةً : تَـتَـبَّـعَهُ فهو قائِفٌ . (ج) قافَـةٌ . والاسمُ : القِيافَـةُ .
القائِـفُ : مَنْ يَـعْـرِفُ الآثارَ ويَـتَـتَـبَّـعُهـا ، و ــ : مَنْ يَـعْرِفُ النَّسَبَ بِفراسَتِهِ ونظره إلى أَعضاءِ المولود . (ج) قافَـةٌ .

قوق

قاقَت الدَّجاجَةُ ـُـ قَـوْقاً : صَـوَّتَتْ .
القاقُ : طائِرٌ مائِـيٌّ طويلُ العُـنُقِ . و ــ عند العامَّة : الغُرابُ[1] .
القاوُوقُ : قَـلَـنْسُـوَةٌ طويلةٌ من مَلابِسِ الرَّأْسِ للفُـرْس (د) .

قوقس

المُقَـوْقِسُ : لَـقَبٌ لِكُـلِّ مَنْ مَلَكَ مِصْـرَ والإسْكَـنْـدَرِيَّـةَ قَـبْـلَ الإسْلامِ .

قول

قالَ ـُـ قَـوْلاً ، ومَقالاً ، ومَقالَـةً : تَكَـلَّمَ . فهو قائِلٌ . (ج) قُـوَّلٌ ، وقالَـةٌ . والكَلامُ : مَقُولٌ . والاسمُ : القالَـةُ والقِيلُ والقالُ . و ــ قولاً بكذا : رَأَى واعْـتَـقَدَ . يقـال : فلانٌ يَـقُـولُ بِقَـوْلِ فُلانٍ ؛ أي : يَـعْـتَـقِـدُ . و ــ عنه : أَخْبَـرَ ورَوَى . و ــ له : خاطَبَـهُ . و ــ عليه : افْـتَرَى واخْتَلَـقَ الكَذِبَ . و ــ فيه : اجْتَهَدَ . و ــ في نفسه كذا ؛ أي : حَدَّثَتْـهُ نفسُه به . وتـأْتي (قالَ) بمعنى ظَنَّ فتنصِبُ مفعولَـيْنِ . نحو : أَتقولُ فلاناً صادِقـاً ؟ أي : أَتظنُّـهُ صادِقـاً ؟ يُقال : قُلتُ له لِـيَـفْعَل ، أو قُـلْتُ له أَن يفعل (مج) .
القَـوْلُ : الكلام . و ــ : الأَلفـاظُ والعِبـاراتُ ذاتُ المَعاني ، أو المعاني القائمة في النّفس ، والتي يُـعَـبَّر عنها بالأَلفاظ والعبارات . و ــ :

(١) وقد ذكره ابن سيدة .

الرَّأْيُ والمُعْتَقَدُ . (ج) أَقْوالٌ . (جج) أَقاويلُ .

القِيْلُ : القَوْلُ ﴿ومَنْ أَصدقُ من اللَّهِ قِيلاً[1]﴾ .

القِيلُ والقالُ : ما يقولُه النّاسُ مِمّا يُوقِعُ الخُصومةَ بينَهم .

القالَةُ : القولُ الفاشي في النّاسِ ، خَيْراً كانَ أو شَرّاً . يُقال : كَثُرَتْ قالَةُ النّاسِ .

القَيْلُ : المَلِك من مُلوكِ اليَمَنِ في الجاهِلِيَّة، دون المَلِكِ الأَعْظَم . (ج) أَقْيالٌ .

المِقْوَلُ : اللِّسانُ . (ج) مَقاوِلُ . و ـــ : البَيِّنُ القَوْلِ الظَّرِيفُ اللسانِ . وامرأةٌ مِقْوَلٌ: حَسَنَةُ القولِ لَسِنَةٌ .

المَقالُ : القَوْلُ . و ـــ : القِطْعَةُ من الكتاب .

المَقالَةُ : القَوْلُ . و ـــ بَحْثٌ قَصِيرٌ في العِلْمِ أو الأَدَبِ أو السِّياسَة أو الاجتماع يُنْشَرُ في صَحِيفَةٍ ، أو مَجَلَّةٍ (مح) . (ج) مَقالاتٌ .

قَوَّلَ فلاناً ما لم يَقُلْ : ادَّعاهُ عَلَيْهِ .

قاوَلَ فلاناً في الأَمْرِ : باحَثَهُ وجادَلَهُ . وقاوَلَهُ : أَعطاهُ العَمَلَ مُقاوَلَةً على تَعَهُّدٍ منه بالقِيامِ به (مج) .

المُقاوَلَةُ اتِّفاقٌ بين طَرَفَيْنِ، يَتَعَهَّدُ أَحَدُهُما بأَنْ يَقُوم لِلآخَر بِعَمَلٍ مُعَيَّنٍ بأَجرٍ مَحْدُودٍ في مُدَّةٍ مُعَيَّنَةٍ (مج) .

المُقاوِلُ : مَن يَتَعَهَّدُ بالقيامِ بِعَمَلٍ مُعَيَّنٍ ، مُسْتَكْمِلٍ لِشُروطٍ خاصَّةٍ ، كبناء بَيْتٍ ، أو إصلاح طَرِيقٍ ، (وهو المتعهّد) . وتُوضح التفصيلات له في عَقْدٍ يُوَقِّعُهُ المتعاقِدانِ (مج) .

(١) النساء / ١٢٢ / .

تَقَوَّلَ عليه قَوْلاً : اخْتَلَقَهُ كَذِباً ، وقال ما لا حَقِيقَةَ له .

تَقاوَلَ القومُ في الأَمْرِ : تَباحَثُوا .

قوم

قامَ ـُ قَوْماً ، وقَوْمَةً ، وقِياماً : انْتَصَبَ واقِفاً . فهو قائِمٌ . (ج) قُوَّمٌ،وقُيَّمٌ،وقُوّامٌ وقُيّامٌ . و ـــ الأَمْرُ : اعتدلَ . و ـــ قائمُ الظَّهِيرَةِ : انْتَصَفَ النَّهارُ . و ـــ للأَمرِ : تَوَلّاهُ . و ـــ على أَهله : تولّى أَمْرَهم وقام بنفقاتهم . و ـــ يَفْعَلُ كذا : أَخَذَ في عَمَلِه . و ـــ مقامَ غيرِه : حَلَّ مَحَلَّهُ في القيام بواجباته وغير ذلك . قام بي وقَعَدَ : نشرَ عَنِّي أَخبار السُّوءِ .

القَوْمُ : الجَماعَةُ من النّاسِ . وقومُ الرَّجُلِ : أَقارِبُه الذين يَجْتَمِعُونَ مَعَهُ في جَدٍّ واحِدٍ وشِيعَتُهُ وعَشيرَتُهُ . (ج) أَقْوامٌ . والقومُ: الجماعَةُ من النَّاس تُؤَلِّفُ بينهم: وَحْدَةُ اللُّغَةِ، والتَّقالِيد الاجتماعِيَّة، وأُصولُ الثَّقافَةِ، وأَسباب المصالح المشتركة .

القَوْمَةُ : النَّهْضَةُ . يقال : قاموا قَوْمَةً واحِدَةً .

القَوْمِيَّةُ : الرّابِطَةُ الاجتماعِيَّةُ التي تربط أَفرادَ الأُمَّةِ التي تقوم وحدتُها على أَساس من : وحدة اللغة والتّاريخ ، والثَّقافة ، والأَرض ، والمصالح المادِّيَّة ، والمشيئة المشتركة . (مح) .

القَوامُ : العَدْلُ ﴿وكانَ بينَ ذلك قَواماً[1]﴾ . وقَوامُ الإنسانِ : قامَتُهُ وحُسْنُ طُولِهِ . ورُمْحٌ قَوامٌ : مُسْتَقِيمٌ .

القِوامُ : قِوامُ الأَمْرِ : نِظامُهُ وعِمادُهُ ، وما يقوم

(١) الفرقان / ٦٧ / .

به . يُقال : هو قِوامُ أَهْلِهِ ؛ أي : يُقيمُ شأْنَهُمْ . و ــ : المستقيم . ويقال رُمْحٌ قِوامٌ .

القامَةُ من الإنسانِ : قَدُّهُ وطُولُهُ . (ج) قاماتٌ .

القِيمَةُ ــ قِيمَةُ الشَّيْءِ : قَدْرُهُ . وقِيمَةُ المتاعِ : ثَمَنُهُ . (ج) قِيَمٌ .

القِيَمُ : الفَضائِلُ الدِّينِيَّةُ والخُلُقِيَّةُ والاجتماعِيَّةُ التي تَقُومُ عليها حياةُ المُجْتَمَعِ الإنْسانِيّ (مج)[1] .

المَقامُ : الإقامة وموضِعُها وزَمانُها . يقال : فلانٌ رَفِيعُ المَقامِ ؛ أي : عالي المَنْزِلَةِ . ويقال : قامَ مَقامَهُ ؛ أي : أخذ منزلته . و ــ : مَكانُ إقامة الصَّلاةِ .

الأَقْوَمُ : الأَعْدَلُ ، والأَقربُ إلى الصَّوابِ ، والأَفْضَلُ . يقال : فلانٌ أَقومُ كَلاماً من فلانٍ ؛ أي : أَعْدَلُ .

المَقامَةُ : المَجْلِسُ . و ــ : الجَماعَةُ من النّاسِ . و ــ : الخُطْبَةُ أو العِظَةُ . و ــ : قِصَّةٌ قصيرة مسجوعة تشتمل على عِظَةٍ أو مُلْحَةٍ كان الأُدباء يُظهرون فيها براعَتهم اللُّغَوِيَّةَ والفَنِّيَّةَ ، ومنها مقامات الهَمَذانِيّ والحريريّ . (مو) . (ج) مَقاماتٌ .

القائِمُ : اسم فاعل من الفعل (قامَ) . (ج) قُوَّمٌ ، وقُيَّمٌ ، وقُوّامٌ ، وقُيّامٌ . وقائِم السَّيْفِ : مَقْبِضُهُ . وقائِمٌ بالأعمالِ : مُمَثِّلٌ للدَّوْلَة ويحمل أوراق اعتماده من وزير خارجيَّة دولته إلى وزير خارجيَّة الدَّوْلَة المبعوث إليها ، وليس له حَقُّ الاتِّصال المباشر برئيس هذه الدَّوْلَة[2] .

(١) مجلة المجمع ، المجلد ٥٧ / ج ٣ / ص ٥١٣ .
(٢) مصطلحات القانون الدَّوليّ العام / ص / ٦٤ / .

القائِمَةُ ــ قائمة الدّابَّةِ : رِجْلُها أو يَدُها . وقائمة السَّيْفِ : مَقْبِضُهُ . ومنه قائمة السَّرير . (ج) قَوائِمُ . وسُوقٌ قائِمَةٌ : يكثر فيها البيعُ والشِّراءُ . والقائِمَةُ : وَرَقَةٌ تُقَيَّدُ بها الأَشْياءُ أو يُكْتَبُ فيها الحسابُ في صَفٍّ قائِمٍ (مو) .

القَوّامُ : القَوِيُّ على القِيامِ بالأَمْرِ . يقال : هو قَوّامٌ على أَهْلِهِ ؛ أي : دائم القيام بشُؤونهم والسَّهَرِ على مَصالِحِهم . (ج) قَوّامُونَ .

القَوِيمُ : المُعْتَدِلُ . و ــ : الحَسَنُ القامَةِ . و ــ : المستقيم .

القَيِّمُ على الأَمْرِ : مُتَوَلِّيهِ . كَقَيِّمِ الوَقْفِ ونحوِه . و ــ : من يُفَوَّضُ إليه حِفْظُ مالِ الرَّجُلِ لأَطفالِهِ بعد وفاتِهِ دُونَ التَّصَرُّفِ فيه . و ــ : المستقيم . ودِينٌ قَيِّمٌ : مُسْتَقِيمٌ ، ليس فيه زَيْغٌ ولا مَيْلٌ عن الحَقِّ . وخُلُقٌ قَيِّمٌ : حَسَنٌ . وكِتابٌ قَيِّمٌ : جَيِّدٌ له قيمةٌ (مج) . وقَيِّمُ المرأَةِ : زَوْجُها .

القَيِّمَةُ : المُسْتَقِيمَةُ ، والمُعْتَدِلَةُ . وذاتُ القِيمةِ الرَّفيعة .

القَيُّومُ : من أسمائه تعالَى .

القِيامَة ــ يومُ القِيامَةِ : يومُ بعث الخَلائِقِ للحِساب .

أَقامَ بالمَكانِ : اتَّخَذَهُ مَوْطِناً واسْتَقَرَّ فيه . و ــ فلاناً : ضدّ أَجْلَسَهُ . و ــ الحَقَّ : أَظْهَرَهُ . و ــ الشَّيْءَ : أَنْشَأَهُ مُوَفًّى حَقَّهُ . ومنه إقامَةُ الصَّلاةِ . و ــ لِلصَّلاةِ : نادى لها . و ــ الشَّرْعَ : أَظْهَرَهُ وعَمِلَ به . و ــ لفلانٍ وَزْناً : اعْتَدَّ به ورَفَعَ مَنْزِلَتَهُ . و ــ العُودَ والبناءَ ونحوهما : عَدَّلَه وأَزالَ عِوَجَهُ .

المُقامُ : الإقامَةُ . و ـــ : مَوْضِعُ الإقامَة . قال المَعَرِّيّ :

مُلَّ المُقامُ فكم أُعاشِرُ أُمَّةً
أَمَرَت بغيرِ صَلاحِها أُمَراؤُها

المُقامَةُ : الإقامَةُ . و ـــ : الموضِعُ الذي يُقيمُ فيه الإنسانُ . و ـــ : الجَماعَةُ من النّاسِ .

المُقِيمُ : الدّائِمُ أو الباقِي .

قَوَّمَ المُعْوَجَّ : عَدَّلَهُ وأزالَ عِوَجَهُ .

إنَّ الغُصُونَ إذا قَوَّمْتَها اعْتَدَلَتْ
ولا يَلِينُ إذا قَوَّمْتَهُ الحَطَبُ

و ـــ السِّلْعَةَ : قَدَّرَ ثَمَنها وسَعَّرَها[1] «قالُوا يا رَسُولَ الله لو قَوَّمْتَ لنا . فقال : الله المُقَوِّمُ» ؛ أي : لو سَعَّرْتَ لنا ؛ أي : حَدَّدْتَ لنا القيمَة . و ـــ الفِكْرَةَ : بَيَّنَ قيمَتَها المَعْنَوِيَّةَ .

التَّقْوِيمُ : التَّعْدِيلُ . و ـــ : حِسابُ الزَّمَنِ بالسِّنينَ والشُّهُورِ والأيّامِ . وتقويمُ البُلْدانِ : تَعْيينُ مَواقِعِها وبيان ظَواهِرِها .

قاوَمَ فلاناً : ضادَّهُ ، وانْتَصَبَ لِمُعاداتِه . و ـــ في حاجَةٍ : قامَ معه فيها .

اسْتَقامَ : الشَّيءُ : اعْتَدَلَ واسْتوى . و ـــ الرَّجلُ : سَلَكَ الطَّريقَ القَويمَ .

الاسْتِقامَةُ : الاعْتِدالُ .

المُسْتَقِيمُ : القَويمُ الذي لا اعْوِجاجَ فيه ولا التواءَ . يقال طريقٌ مُسْتَقِيمٌ .

قوي

قَوِيَ ـَ قُوَّةً : كان ذا طاقَةٍ على العَمَلِ . فهو قَوِيٌّ . (ج) أَقْوِياءُ . يقال : قَوِيَ جِسْمُهُ ، وقَوِيَ عَقْلُهُ ، وقَوِيَ مركزُهُ ، وقَوِيَتْ عَزيمَتُه ، أو إرادتُه . وقَوِيَ على الأَمْرِ : أَطاقَهُ . وقَوِيَت الدّارُ قَوًى وقَواءً وقَوايَةً : خَلَتْ .

القُوَّةُ : القُدْرَةُ مادِّيَّةً كانت أو معنويَّةً . و ـــ : ضِدّ الضَّعْفِ . (ج) قُوًى . و ـــ : الطّاقَةُ من طاقاتِ الحَبْلِ . (ج) قُوًى . و ـــ : المؤثِّر الذي يُغَيِّرُ أو يميل إلى تغيير حالة سكون الجسم أو حالة حركته بسرعة منتظمة في خَطٍّ مستقيم (مج) .

والقُوّاتُ المُسَلَّحَةُ : فَيالِقُ الجَيْشِ في البَرِّ والبَحْرِ والجَوِّ (مج) .

القَواءُ : الأَرْضُ الخالِيَةُ . وأَرْضٌ قَواءٌ : لا أَحَدَ فيها . ومَنْزِلٌ قَواءٌ : لا أَنِيسَ به . (ج) أَقْواءٌ .

القَوِيُّ : من أَسماء الله الحُسْنَى . و ـــ : ذو القُوَّةِ .

القاوِي : الجائِعُ .

أَقْوَى الرَّجلُ : افْتَقَرَ . فهو مُقْوٍ ؛ أي : محتاجٌ مُعْوِزٌ . و ـــ : نَزَلَ في مَكانٍ قَفْرٍ . وأَقْوَتِ الدّارُ : خَلَتْ من ساكِنيها .

قَوَّى الرَّجُلَ أو الشَّيءَ : أَبْدَلَهُ مَكانَ الضَّعْفِ قُوَّةً .

المُقَوَّى : هو ما يُسَمَّى (الكرتون) (مج) .

قاوانِي فلانٌ فَقَوَيْتُهُ : غالَبَني في القُوَّةِ فَغَلَبْتُهُ .

تَقَوَّى : صارَ ذا قُوَّةٍ ، أو زادَ من قُوَّتِهِ .

تَقاوَى فلانٌ : بات جائِعاً .

التَّقاوِي : بُذُورُ القُطنِ والقَمْحِ والفُولِ ونحوها مما يُبْذَرُ في الأَرْضِ للزِّراعَةِ (مج) .

قيأ

قاءَ ما أَكَلَ ـِ قَيْئاً : أَلقاهُ من فَمِهِ . فهو قاءٍ .

(١) جاء في الوسيط ط٢ : قَيَّمَ الشَّيْءَ : قَدَّرَ قيمته (مج).

القَيْءُ : ما قَذَفَتْهُ المَعِدَةُ من الفَمِ .
أَقاءَهُ : جَعَلَهُ يَقيءُ .
قَيَّأَهُ الدَّواءُ : جَعَلَهُ يَقِيءُ . فالدَّواءُ مُقَيِّئٌ ؛ أي : يَحْمِلُ على القَيْءِ .
تَقَيَّأَ : تَكَلَّفَ القَيْءَ .

قيثار

القِيثارُ والقِيثارَةُ : آلَةٌ موسِيقِيَّةٌ ذاتُ سِتَّةِ أَوْتارٍ (د) .

قيح

قاحَ الجُرْحُ ـِ قَيْحاً : صارَ فيه القَيْحُ، أو سالَ منه قَيْحُهُ .
القَيْحُ : سائِلٌ لَزِجٌ مُصْفَرٌّ يَنْشَأُ من الْتِهابِ الأَنْسِجَةِ بتأثير الجراثيم الصَّدِيدِيَّةِ .
قَيَّحَ الجُرْحُ وتَقَيَّحَ : قاحَ .

قيد

قادَهُ ـِ قَيْداً : جعل في رِجْلِهِ القَيْدَ .
قِيدَ فلانٌ : قُيِّدَ .
القَيْدُ : حَبْلٌ أو نحوُه يُجْعَلُ في رِجْلِ الدَّابَّةِ فيُمْسِكُها أو يُشَدُّ به الأَسيرُ . (ج) أَقْيادٌ وقُيُودٌ . و ـــ إثْباتُ الأَمْرِ كِتابَةً . (ج) قُيُودٌ[1] .
القِيادُ : حَبْلٌ يُقادُ به [قود] . يقال : فلانٌ سَلِسُ القِيادِ ، وسَهْلُ القِيادِ ؛ أي : يُتابِعُك بغير مُمانَعَةٍ .
القِيدُ : القَدْرُ والمسافَةُ . يقال : لا يَحِيدُ فلانٌ عن مَبادِئِهِ قِيدَ شَعْرَةٍ ؛ أي : مقدارَ شَعْرَة . وبينهما قِيدُ رُمْحٍ ؛ أي : مقدارُ رُمْحٍ .
قَيَّدَ الدَّابَّةَ : جَعَلَ القَيْدَ في رِجْلَيْها .

(١) الوجيز .

و ـــ فلاناً بالإحسانِ : مَلَكَ قَلْبَهُ به .
و ـــ الخَطَّ : نَقَطَهُ وشَكَلَه . و ـــ الحسابَ : رَقَمَهُ . و ـــ العِلْمَ بالكِتابِ : أَثْبَتَه وضَبَطَهُ .
و ـــ الشَّيءَ في دفترٍ أو وَرَقَةٍ : سَجَّلَهُ .
المُقَيَّدُ : مَوْضِعُ الخَلْخالِ من قَدَمِ المرأَةِ .
و ـــ : المَوْضِعُ الذي تُقَيَّدُ فيه الدَّابَّةُ وتُخَلَّى . و ـــ : خلافُ المُطْلَق .

قير

القار (الأسفلت) : أَحد المنتجات الثَّقيلة التي تتخلَّف من تقطير البترول الخام ، وهو جسم صُلبٌ في درجة الحرارة المعتادة ، ولونه أَسود ، ويوجد كذلك في الطَّبيعة متشرِّبة به الصُّخور[1] .
القَيْرَوان : القافِلَةُ . و ـــ : مُعْظَمُ الكَتِيبَةِ . و ـــ : الجَماعَةُ من الخَيْلِ . (ج) قَيْرَوانات (مع) . والقيرَوان : مدينة في الجمهوريّة التونسيَّة أَنْشأَها عُقْبَةُ بنُ نافِعٍ سنة (٥٠) للهجرة ، بَلَغَت أَوْجَ عِزِّها في عَهْدِ مُلوكِ الأَغالِبَة . وجامِعُ القيرَوان فيها مَشْهُورٌ .

قيس

قاسَ الشَّيءَ بغيره ، وعلى غيره ، وقاسَهُ إليه ـِ قَيْساً ، وقِياساً : قَدَّرَهُ على مِثالِهِ . وبالقِياسِ يكونُ أَحد الطَّرَفَيْن مَقِيساً ، والثَّاني مَقِيساً عليه . و ـــ الطَّبيبُ عُمْقَ الجُرْحِ قَيْساً : قَدَّرَهُ بالمِيلِ الذي يُدْخِلُهُ فيه . فهو قائِسٌ .
القَيْسُ : الشِّدَّةُ .

(١) المعجم الموحّد للمصطلحات العلمية (معجم الكيمياء).

قَيْسٌ : قَبِيلَةٌ من مُضَرَ .

امرؤ القَيْس [١٣٠ ــ ٨٠ ق. هـ.] : حُنْدُجُ بنُ حُجْر . وامرؤ القيس لقبُه . وبه شُهِرَ : أَشْهَرُ شُعَراءِ العرب في العصر الجاهِلِيّ ، يَمانيّ الأَصْلِ ، مَوْلِدُه في نَجْد . قال الشِّعْرَ وهو غُلام . وهو من أَصحاب المُعَلَّقات .

القِياسُ (في اللغة) : حَمْلُ الشَّيءِ على نَظِيرِهِ . يُقال : بالقياسِ إلى القاعِدَةِ وقياساً عليها . و ــ : تقدير الشَّيء المادِّيّ بوحدة مُعَيَّنَةٍ لمعرفة عدد ما يحتويه من هذه المادَّة . و ــ (في الشَّرْعِ) : المعنى المُسْتَنْبَطُ من النَّصِّ لتعدية الحكم من المَنْصُوصِ عليه إلى غيره . و ــ في المَنْطِق : قول مُؤَلَّفٌ من قَضايا إذا سَلِمَتْ لَزِمَ عَنْها لِذاتها قولٌ آخَر .

الطَّرِيقَةُ القِياسِيَّةُ : الانْتِقالُ من الكُلِّيِّ إلى الجُزْئِيّ .

المِقْياسُ : المِقْدارُ . و ــ : ما قِيسَ به من أَداةٍ أو آلَةٍ كالمِتْرِ ونَحْوِهِ . (ج) مَقايِيسُ .

القِيْسُ و القاسُ : القَدْرُ . يقال هذا القلمِ قِيْسُ إصْبَعٍ .

أَقاسَ الشَّيءَ بغيره ، وعليه ، **وقَيَّسَهُ** : قاسَهُ .

قايَسَ الشَّيءَ بكذا ، وإلى كَذا : قَدَّرَهُ به . و ــ بين الشَّيْئَيْنِ : وازَنَ بينَهما وبَيَّنَ مِقْدارَ أَحَدِهما بالنِّسبة إلى الآخَرِ . و ــ الرَّجُلَ : جاراهُ في القِياسِ .

انْقاسَ الشَّيْءُ : قُدِّرَ على مِثال غيره .

اقْتاسَ الشَّيْءَ : قاسَهُ . و ــ فلانٌ بأَبيه : سَلَكَ سَبِيلَهُ واقْتَدى به . واقْتاسَهُ بغيره وعليه : قاسَهُ .

قيصر

القَيْصَرُ : لقب كان يُلَقَّبُ به مَلِكُ الرُّوم والرُّوس (مع) . (ج) قَياصِرَة .

قيض

القَيْضُ : قِشْرَةُ البَيْضَةِ اليابسة .

قَيَّضَ اللَّهُ له كذا : قَدَّرَهُ له . و ــ اللَّهُ فلاناً لفُلانٍ : أَتاحَهُ له وجاءه به .

قايَضَ فلاناً قِياضاً ، ومُقايَضَةً : باذَلَهُ سِلْعَةً بِسِلْعَةٍ .

انقاضَ الجِدارُ : تَهَدَّمَ وانْهالَ أو تَصَدَّعَ .

تَقايَضَ الرَّجُلانِ : تَعاوَضا وتَبادَلا السِّلَعَ .

قيظ

قاظَ اليومُ ــِ قَيْظاً : اشْتَدَّ حَرُّهُ . فهو قائِظٌ . و ــ القومُ بالمَكانِ : أَقامُوا به زَمَنَ القَيْظِ .

القَيْظُ : شِدَّةُ الحَرِّ . و ــ صَمِيمُ الصَّيْفِ . (ج) أَقْياظٌ ، وقُيُوظٌ .

القائِظُ : الشَّديدُ الحَرِّ . وقَيْظٌ قائِظٌ : شديدٌ .

قيق

قاقَتِ الدَّجاجَةُ ــِ قَيْقاً : صاتَتْ [قوق] .

قيل

قالَ ــِ قَيْلاً ، وقائِلَةً ، وقَيْلُولَةً : نامَ واستراحَ في نصف النَّهارِ . فهو قائِلٌ . (ج) قُيَّلٌ ، وقُيَّالٌ .

القَيْلُولَةُ : نَوْمَةُ نِصْفِ النَّهار ، أو الاستراحةُ فيه ، وإنْ لم يكن نومٌ .

القائِلَةُ : الظَّهِيرَةُ . و ـــ : النَّوْمُ في الظَّهِيرَةِ .

المَقِيلُ : مَوْضِعُ القَيْلُولَةِ .

أقالَ فلانٌ البَيْعَ أو العَهْدَ : فَسَخَهُ . و ـــ اللَّهُ عَثْرَتَهُ : صَفَحَ عنه وتجاوَزَ . و ـــ فلاناً من عمله : أَعْفاهُ منه ونَحّاهُ عنه .

تَقَيَّلَ : نامَ في القائِلَةِ ، أو شَرِبَ فيها .

اسْتَقالَ : طَلَبَ إعفاءَهُ من العَمَلِ أو الوظيفة واسْتَقالَه عَمَلَهُ : طَلَبَ أن يُعْفِيَهُ منه . واسْتقالَه عَثْرَتَهُ : سَأَلَهُ أن يَصْفَحَ عنه . واسْتَقالَهُ البَيْعَ : طَلَبَ إليه أن يَفْسَخَهُ .

قين

القَيْنُ : الحَدّادُ ، ثم أُطْلِقَ على كُلِّ صانِعٍ . (ج) قُيُونٌ وأَقيانٌ . و ـــ : العَبْدُ (ج) قِيانٌ .

القَيْنَةُ : الأَمَةُ ، وغَلَبَ على المُغَنِّيَةِ . (ج) قِيانٌ .

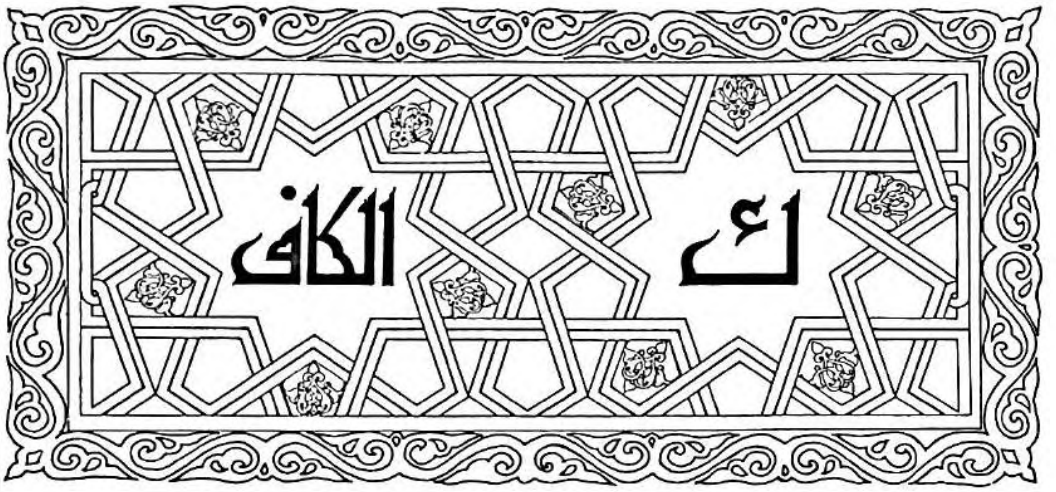

الكافُ : الحرفُ الثّاني والعِشرون من حُروفِ الهجاء . تكون الكافُ جارَّةً وغيرَ جارَّةٍ :

١ــ فالجارَّةُ لها عِدَّةُ معانٍ :

أ) ــ التَّشبيهُ نحو : (خالِدٌ كالعاصِفَةِ[١]) .

ب) ــ التَّوكيدُ، وهي الزّائدة، نحو : ﴿ليس كمِثْلِهِ شيءٌ[٢]﴾ . والتقدير : ليسَ شيءٌ مِثْلَهُ .

جـ) ــ التَّعْليل، نحو : ﴿واذكُروه كما هَداكُم[٣]﴾ .

٢ــ غير الجارَّةِ ، وتكونُ :

أ) ــ حرفاً للخطابِ يلحق اسمَ الإشارة ذلك... ، أو الضمير المنفصل إيّاك[٤]... أو بعض أسماء الأفعال، نحو : رُوَيْدَكَ .

ب) ــ ضميراً في محل نَصْبٍ أو جَرٍّ، نحو : ﴿ما ودَّعَكَ رَبُّكَ[٥]﴾ .

(١) من النُّحاةِ من جَعلها اسماً بمعنى (مِثْل). والتقدير : خالِدٌ مِثْلُ العاصِفَةِ.

(٢) الشُّورى : الآية / ١١ / مثل : مجرور لفظاً ، منصوب مَحَلًّا على أنّه خبر مُقَدَّم . و(شيءٌ) اسم ليس مؤخر .

(٣) البقرة /١٩٨/.

(٤) لأن الضمير هو (إيّا) على رأي بعض النُّحاة.

(٥) الضُّحى /٣/.

كأب

كَئِبَ ـَ كَآبَةً : اغْتَمَّ وحَزِنَ وساءَتْ حالُهُ . فهو كَئِيبٌ ، وكَئِبٌ . وهي كَئِيبَةٌ . قال ابن زيدون :

فكيفَ يَطِيبُ العَيْشُ دُونَ مَسَرَّةٍ
وأيُّ سُرُورٍ للكَئِيبِ المُؤَرَّقِ

ويُقال : (ما أَكْأَبَهُ !) ؛ أي : ما أَشَدَّ حُزْنَهُ .

الكَآبَةُ : الغَمُّ وسُوءُ الحالِ والانْكِسارُ من الحُزْنِ .

أَكْأَبَ فلاناً : أَحْزَنَهُ .

اكْتَأَبَ فلانٌ : كَئِبَ . فهو مُكْتَئِبٌ .

كأد

الكَأْداءُ : الشِّدَّةُ والحُزْنُ . وعَقَبَةٌ كَأْداءُ : صَعْبَةُ المُرْتَقَى .

الكَؤُودُ ــ عَقَبَةٌ كَؤُودٌ : صَعْبَةٌ .

كأس

الكَأْسُ : القَدَحُ مادام فيه الشَّرابُ . (مؤ) .

و ــ : الخَمْرُ . (ج) أَكْؤُسٌ ، وكُؤُوسٌ . يُقال : سَقاهُ كَأْساً مَرِيرَةً . و ــ : غلاف الورق الأخضر المُحيط بالزَّهْرَةِ . والكاسُ : مُخَفَّف الكَأْسِ .

كأكأ

تَكَأْكَأَ القومُ على كَذا : تَجَمَّعُوا وازْدَحَمُوا .

كأنَّ

كَأَنَّ: حرف مُشَبَّهٌ بالفِعْلِ ، يَنصِبُ الاسمَ ويَرْفَعُ الخَبَرَ . وتُفيدُ :

١ ــ التَّشْبِيهَ : إذا كان خبرُها جامِداً نحو : كأَنَّ العِلْمَ نُورٌ .

٢ ــ الظَنَّ : إذا كان خبرُها مُشْتَقّاً أو جُمْلَةً فِعْلِيَّةً . نحو : كأَنَّكَ فاهِمٌ . وكأَنَّكَ كُنْتَ مَعي . وتُخَفَّفُ نُونُها فيكونُ اسمُها ضميرَ الشَّأْنِ المحذوف ، وخبرُها يكونُ جملةً اسميةً . نحو : كَأَنْ خالدٌ قائمٌ ، أو فِعْلِيَّةً مسبوقة بفاصل . نحو : ﴿ كأَنْ لم تَغْنَ بالأَمْسِ[1] ﴾ . وتدخلُ عليها (ما) الزّائدة فتكفُّها عن العَمَلِ ، وتُبْطِلُ اختصاصَها بالأسماءِ . نحو : ﴿ كَأَنَّما يُساقُونَ إلى المَوْتِ[2] ﴾ وإن كانت (ما) اللاحقة لها اسماً موصولاً ، أو حرفاً مصدريّاً ، فلا تكفُّها عن العَمَل ، بل تبقى ناصِبَةً للاسم ، رافعةً للخبر . وحينئذٍ تُكْتَبُ (ما) مُنْفصِلةً ، بخلاف (ما) الكافَّة فإنها تُكتب مُتَّصِلَةً .[3]

كأيِّن

كَأَيِّنْ أو : كائِنْ : اسم كناية معناهُ (كثيرٌ) مثل (كَمْ) الخَبَرِيَّة . نحو : (كَأَيِّنْ من كتابٍ قرأْتُ !) وقول زهير بن أَبي سُلْمَى :

وكائِنْ تَرَى مِنْ صامِتٍ لَكَ مُعْجِبٍ
زِيادَتُــهُ أو نَقْصُهُ في التَّكَلُّــمِ

(١) يونس /٢٤/ .
(٢) الأنفال /٦/ .
(٣) انظر كتاب جامع الدروس العربية للغلاييني .

كبب

كَبَّ الإناءَ ــُ كَبّاً : قَلَبَه . و ــ فلاناً : صَرَعَه أو أَلقاه على وَجْهِهِ . و ــ الغَزْلَ : جَعَلَهُ كُبَباً . ويقال : كَبَّهُ اللّهُ لِوَجْهِهِ ؛ أي : صَرَعَهُ . وكَبَّهُ على وَجْهِهِ : قَلَبَهُ وأَلقاهُ . وكَبَّ اللَّحْمَ على الجَمْرِ : أَلْقاهُ .

الكُبَّةُ من الغَزْلِ : ماجُمِعَ منه على شَكْلِ كُرَةٍ أو أُسْطُوانَةٍ . (ج) كُبَبٌ . و ــ في بلاد الشّامِ : لَحْمٌ يُدَقُّ ويُعْجَنُ مع جَرِيشِ القَمْحِ (البُرْغُل) ويُجْعَلُ أَقْراصاً ويُطْهَى (مو) فارسية .

الكَبابُ : اللَّحْمُ المُشَرَّحُ يُشْوَى على الجَمْرِ[1]

أَكَبَّ فلانٌ على الدَّرْسِ وغيرِه : أَقْبَلَ عليه وشُغِلَ به ولازَمَهُ . و ــ الرَّجلُ على وَجْهِهِ : سَقَطَ وانقلب على وجهه ﴿ أفمن يَمْشي مُكِبّاً على وَجهِهِ أَهْدَى أَمْ مَنْ يَمْشي سَوِيّاً على صِراطٍ مُسْتَقيمٍ[2] ﴾ ؛ أي : متساقِطاً على وجهه مُتعَثِّراً في مِشْيَتِهِ .

كَبَّبَ الغَزْلَ : جَعَلَهُ كُبَباً . وكَبَّبَ : عمل الكبابَ .

انْكَبَّ على الشَّيْءِ : أَقْبَلَ عليه ولَزِمَهُ وشُغِلَ به . وانْكَبَّ لِوَجْهِهِ : انْقَلَبَ على وَجْهِهِ .

تَكَبَّبَ الرَّمْلُ : نَدِيَ فتَعَقَّدَ .

كبت

كَبَتَ فلانٌ فُلاناً ــِ كَبْتاً : غاظَهُ وأَذَلَّهُ وأَخزاهُ . فهو مَكْبُوتٌ . و ــ فلانٌ غَيْظَهُ في قَلْبِهِ : حَبَسَه ولم يُخْرِجْهُ . و ــ اللّهُ العَدُوَّ : رَدَّهُ بِغَيْظِهِ .

الكَبْتُ : كِتْمانُ الغَيْظِ في القَلْبِ . و ــ في عِلْمِ النَّفْسِ : العَمَلِيَّةُ النَّفْسِيَّةُ اللّا شُعُورِيَّةُ التي يُقْصِي بها المرءُ بعضَ تَصَوُّراتِهِ وعواطفه المُؤْلِمَة ورَغائِبه المحرَّمَة ، عن ساحة الشُّعُور

(١) مُحيط المُحيط وأقرب الموارد .
(٢) الملك /٢٢/ .

الواضِحِ لِيُخْفِيَها في العَقْلِ الباطِنِ ؛ أي : في اللّاشُعورِ ، ويَتِمُّ ذلك بغير إرادَةِ صاحِبِها أو بِغَيْرِ عِلْمِهِ .

كبح

كَبَحَ الدّابَّةَ ـَ كَبْحاً : جَذَبَ رَأْسَها إليه باللِّجامِ وهو راكِبٌ لكي تَقِفَ أو تُقَلِّلَ من سُرْعَتِها . و ـــ السَّيّارَةَ ونَحْوَها : أَوْقَفَها بالكَبّاحَةِ . و ـــ فلاناً عن حاجَتِهِ : رَدَّهُ عنها .

الكَبّاحَةُ[1] : الآلَةُ التي تُوقِفُ السَّيّارَةَ أو القاطِرَةَ ونحوَها (مج) .

كبد

كَبَدَهُ ـُ كَبْداً : أَصابَ كَبِدَهُ .

كُبِدَ فلانٌ : شَكا كَبِدَهُ . فهو مَكْبُودٌ .

كَبِدَ ـَ كَبَداً : تَأَلَّمَ من وَجَعِ كَبِدِهِ .

الكَبِدُ و الكِبْدُ «مؤ وقد تُذَكَّر» : عُضْوٌ في الجانِبِ الأَيْمَنِ من البَطْنِ ، تحتَ الحِجابِ الحاجِزِ . له وظائفُ عِدَّةٌ أَظهرُها إفرازُ الصَّفْراءِ واخْتِزانُ الغليكوجين . (ج) أَكْباد ، وكُبُودٌ . يُقال : (تُضْرَبُ إليه أَكْبادُ الإبِلِ) ؛ أي : يُرْحَلُ إليه في طَلَبِ العِلْمِ وغيرِه . ويُقالُ لِلأَعْداءِ : (سُوْدُ الأَكْبادِ) كِنايةٌ عن حِقْدِهِمْ . والكَبِدُ : وَسَطُ الشَّيءِ . يقال : (الشَّمْسُ في كَبِدِ السَّماءِ) ؛ أي : في وَسَطِها .

الكَبَدُ : المَشَقَّةُ والعَناءُ ﴿ لقد خَلَقْنا الإنْسانَ في كَبَدٍ[2] ﴾ .

الكُباذُ : مَرَضٌ يُصِيبُ الكَبِدَ .

الكَبّادُ : شجر من الفصيلة البُرْتُقالِيَّة ، لا يُؤْكَلُ ثَمَرُهُ بل يُصْنَعُ منه رُبٌّ .

كَبَّدَتِ الشَّمْسُ السَّماءَ : صارت في وَسَطِها .

كابَدَ الأَمْرَ مُكابَدَةً ، وكِباداً : قاسَى شِدَّتَهُ وعانَى مَشَقَّتَهُ . وكابَدَ في سَفَرِه نَصَباً عَظيماً : وَجَدَ مَشَقَّةً وعَذاباً . ويُقال : كابَدَ فلانٌ العَذابَ .

تَكَبَّدَ فلانٌ الأَمْرَ : قَصَدَه . و ـــ : تَحَمَّلَهُ بِمَشَقَّةٍ (مو) . وتَكَبَّدَتِ الشَّمْسُ السَّماءَ : صارَتْ في وَسطها .

كبر

كَبَرَهُ في السِّنِّ ـُ كَبْراً : زادَ عليه فيها .

كَبِرَ الرَّجلُ أو الحيوانُ ـَ كِبَراً : تَقَدَّمَ في السِّنِّ . فهو كَبيرٌ . (ج) كِبارٌ . وهي كَبيرَةٌ . (ج) كِبارٌ .

كَبُرَ الشَّيْءُ ـُ كِبَراً ، وكُبْراً ، وكَبارَةً : عَظُمَ وجَسُمَ . يُقال : كَبُرَ الأَمْرُ ، فهو كَبيرٌ ، وكُبارٌ . (ج) كِبارٌ . ويُقال : رَجُلٌ كُبارٌ ، وكُبّارٌ : كبيرٌ . و ـــ عليه الأَمْرُ : شَقَّ وثَقُلَ . وكَبُرَ في القَدْرِ : نَقيض (صَغُر) .

الكُبْرُ ـــ يقال : هو كُبْرُهُمْ ؛ أي : أَكْبَرُهُم في السِّنِّ أو في الرِّياسَةِ أو في النَّسَبِ .

الكِبْرُ : العَظَمَةُ والتَّجَبُّرُ . و ـــ : الإثْمُ الكَبيرُ . ﴿ والذي تَوَلَّى كِبْرَهُ مِنْهُم له عَذابٌ عَظِيمٌ[1] ﴾ .

الكِبَرُ : مصدر كَبِرَ يكبَر بمعنى طَعَنَ في السِّنِّ .

الكَبْرَةُ : الكِبَرُ في السِّنِّ . يقال : عَلَتْهُ كَبْرَةٌ ؛ أي : كَبِرَ وأَسَنَّ .

---

(١) أو المِكْبَح (مجمع دمشق) .

(٢) البلد / ٤ / .

(١) النور / ١١ / .

الكِبْرِياء (مؤ) : العَظَمَةُ والتَّجَبُّرُ والتَّرَفُّعُ عن الانْقِيادِ . و ــ : المُلْكُ . يُقال : كِبْرِياء جَرِيحٌ .

الكابِرُ : الكَبِيرُ ، والرَّفِيعُ الشَّأْنِ والشَّرَفِ . يُقال : تَوارَثُوا المجدَ كابِراً عن كابِرٍ ؛ أي : وَرِثُوه عن آبائِهِم وأجدادِهم كبيراً عن كبيرٍ .

الكَبِير : عكس الصَّغير . (ج) كِبارٌ ، وكُبَراء . و ــ : من أسمائه تعالَى . و ــ : العظيمُ حِسِّيّاً ومَعْنَوِيّاً . وكبيرُ القومِ : رَئيسُهم وزَعِيمُهم . (ج) كُبَراء .

الكَبِيرَةُ : مُؤَنَّثُ الكَبير . و ــ : الإثْمُ الكبير المَنْهِيُّ عنه شَرْعاً كقَتْل النَّفْس . (ج) كَبائِرُ .

الأَكْبَر ــ يقال : فلانٌ أكبرُ قومِهِ ؛ أي : أقربُهم إلى الجَدّ . وأكابِرُ القومِ : شُرَفاؤهم . وهي كُبْرى . (ج) كُبَرٌ .

أَكْبَرَ الشَّخْصَ أو الأَمْرَ : عَدَّه كبيراً عظيماً . أو عَظُمَ تَأَثُّرُهُ به .

كَبَّرَ تكبيراً ، وكُبّاراً : قال : اللّهُ أكبرُ ، تَعْظِيماً لِلَّهِ . و ــ الشَّيءَ : جعلَه كبيراً . و ــ اللّهَ : عَظَّمَهُ أو اعتقد أنّه عظيمٌ .

الكُبّارُ : المُفْرِطُ في الجَسامَةِ أو العِظَم .

كابَرَهُ على حَقِّهِ : جاحَدَه وغالَبَهُ عليه . وكابَرَ في الحَقِّ أو الخَبَرِ : عانَدَ فيه .

تَكَبَّرَ : تَجَبَّرَ وتَعَظَّمَ وامتنع عن قبول الحَقِّ مُعانَدَةً . و ــ : ادَّعَى الكِبْرَ أو اتَّصَفَ به . فهو مُتَكَبِّرٌ .

والمُتَكَبِّرُ : من أسماء الله الحُسْنَى : العظيم ذو الكِبْرِياء ، أو المُتَعالي عن صِفات الخَلْقِ ، أو الذي تَكَبَّرَ عن ظُلْمِ عِبادِه ؛ أي : عَظُم عن ذلك .

تَكابَرَ فلانٌ : أرى من نَفْسِهِ أنَّهُ كَبِيرُ القَدْرِ أو السِّنِّ .

اسْتَكْبَرَ فلانٌ : امْتَنَعَ عن قَبُولِ الحَقِّ مُعانَدَةً وتَكَبُّراً . و ــ فلانٌ الشَّيْءَ : رَآهُ كبيراً وعَظُمَ عِنْدَهُ . ويقال : استكبر عن الأَمرِ ؛ أي : ترفَّعَ عنه ولم يَقْبَلْهُ عِناداً منه .

كبرت

كَبْرَتَهُ : عالَجَهُ بالكِبْرِيتِ .

الكِبْرِيتُ : جِسْمٌ صُلْبٌ أَصْفَرُ اللَّوْنِ ، هَشٌّ ، عديم الرّائحة ، لايَنْحَلُّ في الماءِ . يوجد في الطَّبيعة إمّا حُرّاً ، وإمّا مُتَّحِداً ببعض المَعادِن على شكل كباريت المعدِن . مثل : كِبريت النُّحاس و كِبريت الرَّصاص . وهو ذو لَهَبٍ أزرقَ عند الاشتعال . ويدخُلُ في صناعةِ حمضِ الكبريت ، والبارودِ الأسود ، وتركيبِ بعضِ الأدوية والمراهم وفي صناعة الثِّقاب .

كبس

كَبَسَ البِئْرَ ونحوها ــ كَبْساً : رَدَمَها بالتُّرابِ وغيرِه . و ــ فلانٌ الشَّيْءَ : ضَغَطَهُ[1] (مو) . و ــ القومُ دارَ فلانٍ أو على فُلانٍ : هَجَموا عليه وأحاطُوا به .

الكِباسَةُ : عُنْقُودُ النَّخْلِ . (ج) كَبائِسُ .

الكُبْسُ : سِلْكٌ مَعْدِنِيٌّ قابِلٌ للانصهار يكونُ على مجرى تَيّارٍ كَهْرَبائِيٍّ ، يَذُوبُ إذا زادَ التَّيّارُ (مو) .

---

(١) الوسيط .

الكَبِيسُ: نَوْعٌ من التَّمْرِ يُكْبَسُ بعضُهُ في بَعْضٍ[1].

الكَبِيسَةُ: في التَّقويم المِيلادِيّ: السَّنَةُ التي يُضافُ إلى شهر شباط منها يومٌ في كُلِّ أربع سنين، فيكون تِسْعَةً وعِشْرينَ يوماً (مو).

الكابُوسُ: ضَغْطٌ يَقَعُ على صَدْرِ النّائِمِ كَأَنَّهُ يَخْنُقُهُ لا يَقْدِرُ معه أن يَتَحَرَّكَ (د).

المِكْبَسُ: آلَةٌ يُكْبَسُ بها الوَرَقُ أو الصُّوفُ أو القُطْنُ وغيرها. (ج) مَكابِسُ (مح).

الكَبّاسُ: المِكْبَسُ. و ـــ: أَداةٌ تدفَعُ غازَ البترول في مَوْقِدِهِ بوساطة ضغط الهواء (مح).

كَبَّسَ الجَسَدَ: لَيَّنَهُ بالأَيْدي (مو)[2].

كبسولة

الكَبْسُولَةُ (في القذيفة): جزء يحتوي على مادَّةٍ سريعة الاشتعال، فإذا اشتعلَت حدث التَّفجير (د). و ـــ: ظرف صغير من فِلْقَتَيْنِ مُتضامَّتَيْنِ بداخله دواءٌ (مج).

كبش

كَبَشَ الشَّيءَ ـِ كَبْشاً: تَناوَلَه بِجُمْعِ كَفِّهِ.

الكَبْشُ: فَحْلُ الضَّأْنِ في أَيِّ سِنٍّ كانَ. وكَبْشُ

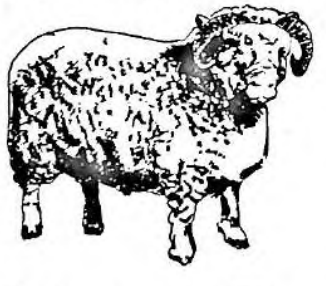

(الكَبْشُ)

القَوْمِ: سَيِّدُهُم وقائِدُهُم. (ج) كِباشٌ، وأَكْبُشٌ. و ـــ: آلة من آلات الحَرْبِ كانت تُسْتَعْمَلُ في الحِصارِ تُقْذَفُ على جدران الحصون، فكأَنها كَبْشٌ يَنْطَحُ (مو).

الكَبّاشُ: صاحِبُ الكِباشِ.

كبكب

كَبْكَبَ فلاناً: قَلَبَهُ وصَرَعَهُ ﴿فَكُبْكِبُوا فيها هُمْ والغاوُونَ[1]﴾؛ أي: أُلْقُوا في الجحيم على وُجُوهِهم مَرَّةً بعد أُخرى.

الكَبْكَبَةُ: الجَماعَةُ المُنضامَّةُ من النّاسِ.

الكُبْكُوبُ: ما يُلَفُّ من الخُيوطِ على شَكْلِ كُرَةٍ. (ج) كَباكِيبُ.

تَكَبْكَبَ في ثِيابِهِ: الْتَفَّ بها. و ـــ القومُ: تَجَمَّعُوا.

كبل

الكَبْلُ: القَيْدُ من أَيِّ شيءٍ صُنِعَ. (ج) كُبُولٌ، وأَكْبُلٌ. و ـــ: مجموعةٌ من الأَسْلاكِ معزول بعضُها عن بَعْضٍ، في غِلافٍ واقٍ. تُستعمَل في توصيل التَّيّار الكهربيّ (مج).

كَبَّلَ الأَسِيرَ: قَيَّدَهُ بالغُلِّ. و ـــ الرَّجُلَ: حَبَسَه في سِجْنٍ أو غَيْرِه.

كبو

كَبا الحيوانُ ـُ كَبْواً، وكُبُوّاً: انْكَبَّ على وَجْهِهِ. و ـــ الرَّجُلُ كَبْواً، وكَبْوَةً: عَثَرَ. و ـــ لونُه أو وَجْهُهُ: تَغَيَّرَ من هَمٍّ أو حُزْنٍ. وكَبَتِ النّارُ: غَطّاها الرَّمادُ. وكَبا السَّهْمُ: لم يُصِبْ. و ـــ الزَّنْدُ: لم يُخْرِجْ نارَهُ. و ـــ الكوزَ: صَبَّ مافيه.

الكَبْوَةُ: السُّقُوطُ للوجه. وفي المَثَلِ: (لكُلِّ جَوادٍ كَبْوَةٌ).

---

(١) وتُطلِقُهُ العامَّةُ على اللّفت ونحوه يوضَعُ في المِلح والماء أو الخلّ ليصبح حامِضاً.

(٢) الوسيط.

(١) الشعراء/٩٤/.

كتب

كَتَبَ الكِتابَ ـُ كَتْباً، وكِتابَةً: خَطَّهُ. فهو كاتِبٌ. (ج) كَتَبَةٌ، وكُتّابٌ. و ـ الشَّيْءَ: أَثْبَتَهُ وسَجَّلَهُ. و ـ اللّهُ الشَّيْءَ: قَضاهُ وأَوجَبَهُ وفَرَضَهُ ﴿كُتِبَ عليكمُ الصِّيامُ كما كُتِبَ على الذينَ من قَبْلِكُم[1]﴾. و ـ على نفسِه الشَّيْءَ: أَلْزَمَها به. ويقال: (كَتَبَ الكِتابَ)؛ أي: عَقَد القِرانَ (مو). و ـ اللّهُ لفلانٍ شيئاً: وَهَبَه له، أو قَدَّرَ أَنْ يكونَ ملكاً له.

الكِتابُ: صُحُفٌ ضُمَّ بعضُها إلى بَعْضٍ. و ـ: الرِّسالَةُ. (ج) كُتُبٌ. والكُتُبُ السَّماوِيَّةُ: كالقرآنِ والإنْجيل والتَّوراة. وأُمُّ الكِتاب: الفاتِحَةُ. وأَهْلُ الكِتاب: اليَهُودُ والنَّصارَى. والكِتابُ: مُؤَلَّفُ (سِيبَوَيْهِ) في النَّحْوِ. و ـ: الحُكْمُ. و ـ: الأَجَلُ. و ـ القَدَرُ.

الكِتابَةُ: صِناعَةُ الكاتِبِ.

الكُتّابُ: مدرسة صغيرة لتعليم الأَوْلادِ القراءةَ والكِتابةَ وتحفيظِهم القرآنَ. (ج) كَتاتِيبُ.

المَكْتَبُ: مَوْضِعُ الكِتابَةِ. و ـ: الكُتّابُ. و ـ: قِطْعَةُ الأَثاثِ يُجْلَسُ إليها لِلكِتابَة. و ـ: المَكانُ يُعَدُّ لِمُزاوَلَةِ عَمَلٍ مُعَيَّنٍ. كَمَكْتَبِ المُحامي والمُهَنْدِس ونحوهما (مج). (ج) مَكاتِبُ.

المَكْتَبَةُ: مَكانُ جَمْعِ الكُتُبِ وحِفظِها ومُطالَعَتِها، أو مَكانُ بَيْعِها.

المَكْتَبِيُّ: قَيِّمُ المكْتَبَةِ.

الكَتِيبَةُ: قِطعَةٌ من الجَيْشِ تَشْتَمِلُ على عَدَدٍ من السَّرايا (مح). (ج) كَتائِبُ.

(١) البقرة/١٨٣/.

الكُتُبِيُّ: بائِعُ الكُتُبِ وحافِظُها.

الكاتِبُ: الأَدِيبُ النّاثِرُ. و ـ: مَنْ يَتَوَلَّى عَمَلاً كِتابِيّاً إداريّاً (مو). (ج) كُتّابٌ. وكَتَبَةٌ، وكاتِبُونَ.

الآلَةُ الكاتِبَةُ: آلةٌ تكتُب بأَن يَضْغَطَ صاحِبُها على أَزرارٍ، كُلُّ واحِدٍ منها لِحَرْفٍ[1].

المَكْتُوبُ: المُسَجَّلُ والمُثْبَتُ. و ـ: الرِّسالَةُ. (ج) مَكاتِيبُ.

المَكْتُوبَةُ: إحدى الصَّلَواتِ الخَمْسِ في اليوم والليلة.

كَتَّبَهُ: عَلَّمَهُ الكِتابَةَ وجَعَلَهُ يَكْتُبُ. وكَتَّبَ الجُنودَ: جعلَهم كَتائِبَ.

كاتَبَ صديقَه: راسَلَهُ. و ـ السَّيِّدُ العَبْدَ: كَتَبَ بَيْنَهُ وبَيْنَه اتِّفاقاً على مالٍ يُقَسِّطُهُ له، فإذا دَفَعَهُ صارَ حُرّاً.

المُكاتِبُ (في الصِّحافَةِ): مُراسِلُ الصَّحيفَةِ من الخارِج (مح).

المُكاتَبُ: العبد يُكاتب على نفسه بثمنه فإذا سَعَى وأَدّاهُ عُتِق.

اكْتَتَبَ الرَّجلُ: كتب اسمَه في سِجِلٍّ أو ديوانٍ. و ـ في عمل من أَعمال البِرِّ: تبرَّعَ له (مح). و ـ في عَمَلٍ مالِيٍّ: اشترك فيه (مح). واكتتب الكِتابَ لنفسه: انتسَخه. و ـ: استملاهُ. و ـ: سأَلَ أن يُكْتَبَ له.

الاكْتِتابُ: تبرُّعُ المرء بمالٍ ونحوِه إنفاذاً لمشروع وَطَنِيٍّ أو خَيْرِيٍّ، أو إسهامُ المرء بمبلغ من المالِ في مَشْرُوعٍ تِجارِيٍّ.

تكاتَبَ الصَّدِيقانِ: تَراسَلا.

اسْتَكْتَبَهُ: طَلَبَ إليه أَن يكتُبَ. و ـ: اتَّخَذَه كاتِباً. واستَكْتَبَهُ الشَّيْءَ: سَأَلَهُ أن يَكْتُبَه له.

(١) وهي النَّسّاخة (مجمع دمشق)، ومطبعة الأَزرار (مجمع دار العلوم).

كتت

كَتَّ الكلامَ في أُذُنِه ـُ كَتّاً : سارَّهُ به[1] .

كتع

الأَكْتَعُ : مَن تَشَنَّتْ أصابِعُهُ إلى كَفِّه وظهرت مَفاصِلُ أُصولِ أصابِعه . وهي كَتَعاءُ .

كتف

كَتَفَهُ ـِ كَتْفاً ، وكِتافاً : شَدَّ يَدَيْهِ من خَلْفِهِ بالكِتاف .

كَتِفَ الرَّجلُ ـَ كَتَفاً : عَرُضَتْ كَتِفُهُ وعَظُمَتْ .

الكَتِفُ (مؤ) : عَظْمٌ عَرِيضٌ خَلْفَ المَنْكِبِ ، وتكون الكَتِفُ للإنسانِ والحيوان . (ج) أَكْتافٌ . وفي المَثَلِ : (إنَّهُ لَيَعْلَمُ من أَيْنَ تُؤْكَلُ الكَتِفُ) : يُضْرَبُ للدّاهي الذي يأْتي الأُمورَ من مَأْتاها .

الكِتْفُ : الكَتِفُ . (ج) أَكْتافٌ .

الكِتافُ : حَبْلٌ ونحوُه تُشَدُّ به اليَدانِ إلى خَلْفِ الكَتِفَيْنِ . (ج) أَكْتِفَةٌ ، وكُتُفٌ .

الكُتافُ : وَجَعُ الكَتِفِ .

كَتَّفَ الرَّجُلَ : شَدَّ يَدَيْهِ من خَلْفِهِ بالكِتافِ . (مج) .

كاتَفَهُ في الأَمْرِ ، وعلى الأَمْرِ : ساعَدَهُ وعاضَدَهُ .

تَكَتَّفَ : ضَمَّ يَدَيْهِ إلى صَدْرِه .

تكاتَفَ القَوْمُ : تَساعَدُوا وتَعاضَدُوا[2] .

كتكت

الكَتْكُوتُ : فَرْخُ الدَّجاجِ (مو) .

(١) تقول العامَّةُ : كَتَّ الشَّيءَ : صَبَّهُ ، وكَتَّ فلانٌ في الوادي : نَزَلَهُ .

(٢) الوسيط ط٢ .

كتل

الكُتْلَةُ : القِطْعَةُ المُجْتَمِعَةُ من الشَّيْءِ . و ـــ : الجَماعَةُ من النّاسِ المُتَّفِقُونَ على رَأْيٍ واحِدٍ (مج) . (ج) كُتَلٌ .

المِكْتَلُ : وِعاءٌ من ورَقِ النَّخْلِ يُحْمَلُ فيه التَّمْرُ وغيره . (ج) مَكاتِلُ .

كَتَّلَهُ : جَمَعَهُ ودَوَّرَهُ .

تَكَتَّلَ الشَّيْءُ : تَجَمَّعَ وتَكَوَّرَ . و ـــ النّاسُ : صارُوا كُتْلَةً ؛ أي : جماعةً مُتَّفِقَةً على رَأْيٍ واحِدٍ (مج) .

كتم

كَتَمَ السِّقاءُ ـُ كِتاماً ، وكُتُوماً : أَمْسَكَ الشَّرابَ أو اللَّبَنَ . فالإناءُ كَتِيمٌ . و ـــ فلانٌ السِّرَّ كَتْماً ، وكِتْماناً : أَخفاه في نَفْسِهِ ولم يُعْلِنْهُ . فهو كاتِمٌ ، وكَتُومٌ ، وكَتَّامٌ ، وكَتَّامَةٌ . والسِّرُّ مَكْتُومٌ . يُقال : كَتَمْتُ فلاناً الخَبَرَ ، وكَتَمْتُهُ منه ؛ أي : أَخْفَيْتُهُ عنه وسَتَرْتُهُ .

الكِتْمانُ : إخفاءُ الشَّيْءِ (استعينوا على قَضاءِ حَوائِجِكُمْ بالكِتْمانِ) .

الكاتِمُ ـــ كاتِمُ السِّرِّ : الأَمِينُ على عَمَلٍ[1] (مح) . ويُقال : سِرٌّ كاتِمٌ ؛ أي : مَكْتُومٌ .

الكاتِمَةُ ـــ القِدْرُ الكاتِمَةُ : وعاءٌ لِلطَّبْخِ مُحْكَمُ الغِطاءِ ، لِانْضاجِ الطَّعامِ في أَقْصَرِ مُدَّةٍ ، وذلك بِكَتْمِ البُخار (مح) .

الكُتَمَةُ : الذي يَكْتُمُ سِرَّهُ أو يُبالِغ في كَتْمِهِ .

الكَتُومُ : الذي يَتَشَدَّدُ في كِتْمانِ سِرِّه .

الكَتِيمُ : الذي لا يَنْضَحُ الماءَ . وتُرْبَةٌ كَتِيمَةٌ : لا ينفذ منها الماءُ .

(١) هو ما يُسَمَّى (SECRETAIRE) بالفرنسيّة .

كَتَّمَ السِّرَّ : بالَغَ في كِتْمانِهِ .
كاتَمَ سِرَّهُ مِنِّي : كَتَمَهُ . وكاتَمَهُ العَداوَةَ : ساتَرَهُ . وكاتَمَهُ سِرَّهُ : كَتَمَهُ عنه .
اكْتَتَمَ الحَدِيثَ : بالَغَ في كَتْمِهِ .
تكاتَمَ القومُ الأَمْرَ : كَتَمَهُ بَعْضُهُم من بَعْضٍ .
اسْتَكْتَمَهُ سِرَّهُ : سَأَلَه أن يَكْتُمَهُ .

كتن

الكَتّانُ : نَباتٌ من الفَصيلَةِ الكَتّانِيَّة ، حَوْلِيٌّ ، يُزْرَعُ في المَناطِقِ المُعْتَدِلَةِ والدَّفيئَة ، يزيدُ ارْتفاعُه على نِصْفِ مِتْرٍ ، زَهْرَتُه زَرْقاءُ جَمِيلَةٌ ، وثمرتُه مُدَوَّرَةٌ تُعْرَفُ باسم بزر الكَتّانِ يُعْتَصَرُ منها زيت . تُنْسَجُ من ألياف الكَتّانِ بعضُ الثياب . قال امرؤ القيس :
كأَنَّ الثُّرَيّا عُلِّقَتْ في مصامِها[1]
بِأَمْراسِ كَتّانٍ إلى صُمِّ جَنْدَلِ .

(الكَتّانُ)

كثب

الكَثْبُ : القُرْبُ . يُقالُ : رَماهُ من كَثَبٍ ؛ أي : من قُرْبٍ وتَمَكُّنٍ .
الكَثِيبُ : التَّلُّ من الرَّمْلِ . (ج) أَكْثِبَةٌ ، وكُثْبانٌ ، وكُثُبٌ .
الكاثِبَةُ : أعلى ظَهْرِ الفَرَسِ . (ج) كَواثِبُ : (وقد عُرِّضَ الخَطِّيُّ فوقَ الكواثِبِ) .
أَكْثَبَ فلانٌ إلى القَوْمِ : دَنا مِنْهُمْ .
كاثَبَ القومَ : دَنا منهم .

(١) أو مَصابِها ؛ أي موضعها . الديوان ص ١٣٢ (السندوبيّ) .

كثث

كَثَّ الشَّعْرُ ـِ كُثُوثَةً ، وكَثاثَةً : اجْتَمَعَ وكَثُرَ في غَيْرِ طُولٍ ولا دِقَّةٍ . فهو كَثٌّ ، وهي كَثَّةٌ .
كَثَّ الشَّعْرُ ـَ كَثَثاً : كَثَّ . فهو أَكَثُّ ، وهي كَثّاءُ .
الكَثُّ : الكَثِيفُ . يُقال : هو كَثُّ اللِّحْيَةِ ؛ أي : كَثِيفُها .

كثر

كَثَرَهُ ـُ كَثْراً : غَلَبَهُ في الكَثْرَةِ . فهو كاثِرٌ .
كَثُرَ الشَّيْءُ ـُ كُثْراً ، وكَثْرَةً : خلاف قَلَّ . فهو كَثِيرٌ ، وهي كثيرةٌ .
الكَثْرَةُ : نَقيضُ القِلَّة (الزِّيادة الحِسِّيَّة أو المعنويَّة) .
الكُثْرُ : مُعْظَمُ الشَّيْءِ وأَكْثَرُه . و ــ من المالِ : الكَثِيرُ . يُقال : (الحمدُ لِلّهِ على القُلِّ والكُثْرِ) . ويُقال : (مالَهُ قُلٌّ ولا كُثْرٌ) .
الكَثِيرُ : نَقِيضُ القَلِيلِ . يُقال : (رِجالٌ كَثِيرٌ وكَثِيرَةٌ وكَثِيرُون ، ونِساءٌ كثيرٌ وكثيرةٌ وكثيراتٌ) . ويقال : (كثيراً ما أَفْعَلُ ، وكثيراً ما زُرْتُكَ ولا تَزُورُني) .
الأَكْثَرُ : ما فَوْقَ النِّصْفِ . والأَكْثَرِيَّةُ : الأَغْلَبِيَّةُ . وأكثرُ القومِ : مُعْظَمُهُمْ[1] .
المِكْثارُ : المِهْذارُ الكثيرُ الكَلامِ . يقال رجلٌ مِكْثارٌ ، وامرأَةٌ مِكْثارٌ .
الكَوْثَرُ : الكَثِيرُ من كُلِّ شيءٍ . و ــ : الخيرُ العَظيم . و ــ : نهرٌ في الجَنَّةِ .
أَكْثَرَ الرَّجُلُ : كَثُرَ مالُهُ . فهو مُكْثِرٌ . و ــ الشَّيْءَ : جَعَلَهُ كَثِيراً أو أَتى بالكثير منه .
كَثَّرَ القليلَ : جَعَلَهُ كَثِيراً .
كاثَرَهُ : غالَبَهُ بالكَثْرَةِ ، وفاخَرَهُ بكثرة المال

(١) يقال : فعل كذا أكثر من واحِدٍ وما أشبهه (ج) دورة ١٩٧٣ .

والعدد . يقال : كاثَرُوهُمْ فَكَثَرُوهُمْ ؛ أي : غَلَبُوهُمْ بالكَثْرَةِ .

تَكَثَّرَ من الشَّيءِ : أَكْثَرَ منه . و ــ بشيءٍ غيرِه : تَفاخَرَ به .

تكاثَرَتْ أَمْوالُهُ : كَثُرَتْ . وتَكاثَرَ القومُ : تفاخَرُوا بكثرةِ العَدَدِ .

التَّكاثُرُ : المُباراةُ في كثرة المالِ والعِزَّة أو التَّفاخر بها .

اسْتَكْثَرَ الشَّيءَ : عَدَّهُ كثيراً . و ــ من الشَّيءِ : رَغِب في الكثيرِ منه ، أو أَكْثَرَ فِعْلَهُ .

كُثَيِّرُ عَزَّةَ (٠٠٠ ــ ١٠٥ هـ) : شاعِرٌ مُتَيَّم مشهور . من أهل المدينة ، أكثر إقامته بمصر . كان شاعر الحجاز في الإسلام . أَخْبارُهُ مع عَزَّةَ كثيرة . كان عَفِيفاً في حُبِّه تُوُفِّي بالمدينة . وله ديوان شعر مطبوع .

كثف

كَثُفَ الشَّيْءُ ـُ كَثافَةً : غَلُظَ وثَخُنَ . و ــ : كَثُرَ مع الالْتِفاف والتَّراكُب . فهو كَثِيفٌ .

الكَثافَةُ : الغِلَظُ . وكَثافَةُ الجِسْمِ الصُّلْبِ أو السَّائِل : نِسْبَةُ كتلة حَجْمٍ مُعَيَّنٍ منه إلى كتلة الحجم نفسِه من الماء المُقَطَّر في الدَّرَجَة + ٤° .

وكَثافَةُ الجِسْمِ الغازِيّ : نسبة كتلة حجم مُعَيَّن من الغاز إلى كتلة الحجم نفسه من الغاز المعيّن في الشَّرطين النِّظاميَّين ؛ أي : في الدَّرجة (٠ مِئوية) ، والضَّغْط الجَوِّيِّ النِّظامِيِّ . والكثافة العامَّة للسُّكّان : حاصل قسمة عدد السُّكّانِ على مساحة الأَرض بالكيلومتر المربَّع .

الكَثِيفُ : الغَلِيظُ الثَّخِينُ . يُقالُ : دِبْسٌ كثيفٌ . و ــ : اسمٌ يوصَفُ به العَسْكَرُ ، والسَّحابُ ، والماءُ .

المِكْثافُ ــ مِكْثافُ السَّوائِل : آلَةٌ تُغْمَسُ في السَّوائِل فتطْفُو وتُتَّخَذُ لتعيين كثافَتِها (مج) .

كَثَّفَ الشَّيْءَ : جَعَلَهُ كَثِيفاً .

التَّكْثِيفُ : تحويلُ البُخارِ إلى سائِلٍ بالتَّبْرِيدِ أو بالضَّغْطِ أو بكليهما .

المُكَثِّفُ : جهاز يتركَّبُ من أُنْبوبَةٍ يَمُرُّ بداخِلِها بُخارٌ سائِلٌ ، ويُبَرَّدُ السَّطْحُ الخارِجِيُّ لهذه الأُنبوبَةِ بوسائِلَ مُتَعَدِّدَةٍ ، وبذلك يُكَثَّفُ البُخارُ المارُّ بها ويَتحوَّل من الحالة الغازِيَّة إلى السّائِلَة (مج)[1] .

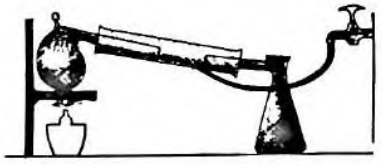

(المُكَثِّف)

تَكاثَفَ الشَّيْءُ : كَثُفَ . و ــ السَّحابُ : تَراكَبَ وغَلُظَ .

التَّكاثُفُ : التَّحَوُّلُ من الحالَةِ الغازِيَّةِ إلى الحالَةِ السّائلَة .

اسْتَكْثَفَ الشَّيْءُ بعد رِقَّةٍ : غَلُظَ وثَخُنَ .

كثل

الكاثُوليك : عَلَم على أَتباع البابا رأْسِ الكنيسة الرُّومانِيَّة . الواحِدُ كاثوليكِيٌّ .

كحح

كَحَّ[2] ـُ كَحّاً : سَعَلَ .

الكُحَّةُ : السُّعالُ (مح) .

---

(١) مصطلحات علم الطبيعة /ص ١٣٧/ .

(٢) مُحَرَّفَة عن (أَحَّ) .

كحل

كَحَلَ العَيْنَ ـَ كَحْلاً : جَعَلَ فيها الكُحْلَ . فهي مَكْحُولَةٌ ، وكَحِيلَةٌ ، وكَحِيلٌ ، من أَعْيُنٍ كَحْلَى . و ـــ السُّهادُ عَيْنَيْهِ : أَرِقَ .

كَحِلَتِ العَيْنُ ـَ كَحَلاً : اسْوَدَّتْ أَجْفانُها خِلْقَةً . ويُقال : كَحِلَ الرَّجُلُ . فهو أَكْحَلُ ، وهي كَحْلاءُ .

الكُحْلُ : مَسْحُوقٌ يُوضَعُ في العَيْنَيْنِ بالمِيلِ لِلتَّداوي أو للزِّينَةِ . وكانُوا يكتحلون بالإِثْمِدِ (وهو حَجَرٌ يُتَّخَذُ منه الكُحْلُ) .

الكَحَلُ : السَّوادُ الذي يَعْلُو جُفُونَ العَيْنِ خِلْقَةً .

الأَكْحَلُ : وَرِيدٌ في وسط الذِّراع يُفْصَدُ أو يُحْقَنُ .

الكُحْلِيُّ من الأَلوانِ : الأَزْرَقُ الضّارِبُ إلى السَّوادِ (مو) .

الكَحْلاءُ : الشَّديدَةُ سَوادِ العَيْنِ ، أو التي كأَنَّها مكحولَةٌ وإن لم تُكْحَلْ .

الكَحّالُ : مَنْ يُداوي العَيْنَ بالكُحْلِ .

المِكْحَلُ : المِرْوَدُ ، وهو مِيلٌ من زُجاجٍ أو غيره يُجْعَلُ فيه الكُحْلُ في العَيْن .

المُكْحُلَةُ : وعاء صغير يُجْعَلُ فيه الكُحْلُ . (ج) مَكاحِلُ .

الكُحُولُ(١) : سائِلٌ عديمُ اللَّون ، له رائِحةٌ خاصَّةٌ ، ينتُجُ من تخمُّر السُّكَّرِ والنَّشا ، وهو رُوح الخَمْرِ . وقد يُطْلَقُ على الفصيلة الكيماوِيَّةِ التي تتمثل خَواصُّها في هذا الكحول بالذَّات . (ج) كُحُولات .

الكُحُولِيُّ : كُلُّ ما يحتوي الكُحول .

كَحَّلَ العَيْنَ : كَحَلَها .

اكْتَحَلَتِ المرأَةُ : وَضَعَتِ الكُحْلَ في عَيْنَيْها . يقال : ما اكتحلتْ عيني به ؛ أي : ما رأَيتُه ، وما اكتحلتْ عينُه بِغُمْضٍ ؛ أي : لم يَنَمْ .

تَكَحَّلَتِ المرأَةُ : اكْتَحَلَتْ .

(١) أصلها العربيّ (الغَوْل) . انظر : الغول .

كدح

كَدَحَ في العَمَلِ ـَ كَدْحاً : سَعَى وكَدَّ وتَأَبَ . و ـــ لنفسِه : عَمِلَ خيراً أو شَرّاً . و ـــ لِعِيالِهِ : كَسَبَ لهم بِمَشَقَّةٍ .

الكَدْحُ : السَّعْيُ والكَدُّ والكَسْبُ . و ـــ : الخَدْشُ . يقال : بوجهه كُدُوحٌ ؛ أي : خُدُوشٌ .

الكادِحُ : العامِلُ . (ج) كادِحُونَ .

كدد

كَدَّ الرَّجلُ ـُ كَدّاً : اشْتَدَّ في العَمَلِ ، وأَلَحَّ فيه . و ـــ فلاناً : أَرْهَقَهُ في العَمَلِ .

الكَدُّ : الاجتهادُ في العَمَلِ وطلب الرِّزق .

الكَدُودُ : الكثيرُ الكَدِّ . وبِئْرٌ كَدُودٌ : لا يُنالُ ماؤها إلا بجَهْدٍ .

المَكْدُودُ : المُرْهَقُ في العَمَلِ .

كدر

كَدِرَ الماءُ ـَ كَدَراً : صارَ غيرَ صافٍ . فهو كَدِرٌ . ويُقال : كَدِرَ عَيْشُهُ ، وكَدِرَتْ نَفْسُهُ . و ـــ اللونُ : مالَ إلى السَّوادِ . فهو أَكْدَرُ ، وهي كَدْراءُ (ج) كُدْرٌ . وعَيْشٌ أَكْدَرُ : كَدِرٌ .

كَدُرَ الماءُ ـُ كَدارَةً ، وكُدُورَةً : صارَ غيرَ صافٍ فهو كَدِيرٌ .

الكَدَرُ : ضِدُّ الصَّفْوِ .

الكُدْرَةُ : اللَّوْنُ الذي يميل إلى السَّوادِ أو الغُبْرَة .

الكُدْرِيُّ: السَّحابُ الرَّقِيقُ. و ــ: ضَرْبٌ من القَطا، غُبْرُ الأَلْوانِ، رُقْشُ الظُّهُورِ. الواحدة كُدْرِيَّةٌ.

الكُدارَةُ: العُكارَةُ في أَسْفَلِ القِدْرِ ونحوها.

كَدَّرَ الماءَ وغيرَه: جَعَلَهُ كَدِراً. يقال: كَدَّرَ عَيْشَهُ. و ــ فلاناً: غَمَّهُ.

انْكَدَرَت النُّجُوم: تناثَرَتْ أو انحدرت وتساقَطَتْ أو أَظلمت وذهب نُورُها. ﴿وإذا النُّجُومُ انْكَدَرَتْ[1]﴾.

تَكَدَّرَ الماءُ: كَدُرَ. ويقال: تكدَّرَتْ مَعِيشَةُ فُلانٍ.

كدس

كَدَسَ الحَبَّ المحصودَ ــِ كَدْساً: جَعَلَ بعضَه فوقَ بَعْضٍ.

الكُدْسُ: المجتمِع من كُلِّ شيء. (ج) أَكْداسٌ.

تَكَدَّسَتِ الخَيْلُ: ازْدَحَمَتْ في السَّيْرِ ورَكِبَ بعضُها بَعْضاً. وتكدَّسَ الحَصِيدُ: جُعِلَ كُدْساً[2]. وتكدَّسَتِ الأَشياء: تراكَمَتْ وازْدَحَمَتْ[3] وتجمَّعَ بعضُها فوقَ بَعْضٍ.

كدش

الكَدِيشُ: الفرسُ غيرُ الأَصِيلِ (مج).

كدم

كَدَمَ فلاناً ــِ كَدْماً: أَحدثَ فيه أَثَراً بِعَضٍّ أو بحديدة ونحوها. فهو كَدَّامٌ. وكَدُومٌ.

(١) التكوير /٢/.
(٢) التاج.
(٣) الوجيز.

الكَدْمُ: العَضُّ بأَدْنَى الفَمِ. و ــ: أَثَرُ العَضِّ. و ــ: تَجَمُّعٌ دَمَوِيٌّ تحتَ الجِلْدِ من إصابَةٍ (مج). (ج) كُدُومٌ.

الكَدَمَةُ: الأَثَرُ الواحِدُ من الكَدْمِ. (ج) كَدَماتٌ. و ــ: الوَسْمَةُ والأَثَرُ.

المُكَدَّم: الذي في جِسْمِهِ كُدُومٌ.

كدي

الكُدْيَةُ: الأَرضُ الغَلِيظَةُ أو الصُّلْبَةُ التي لا تَعْمَلُ فيها الفَأْسُ. (ج) كُدًى. و ــ: حِرْفَةُ السّائِلِ المُلِحّ (الشِّحاذَة).

كَداء: جَبَلٌ بأَعلى مَكَّةَ.

أَكْدى الحافِرُ في الأَرْضِ: وَصَلَ إلى الصَّخر فلا يُمْكِنُه أن يَحْفِرَ. و ــ الرَّجُلُ: بَخِلَ عند السُّؤالِ ﴿وأعطى قَلِيلاً وأَكْدَى[1]﴾؛ أي: قَطَعَ القليلَ، أو قَلَّ خيرُه أو قَلَّلَ عطاءَه. و ــ الرَّجلُ: افتقر بعد غِنًى أو أَخفقَ في طَلَبِ حاجَتِهِ. و ــ السّائِلُ: أَلَحَّ في المسألَةِ.

كذا

كَذا: تَرِدُ على ثلاثة أَوْجُهٍ:

١ً ــ تكون كلمتين باقِيَتَيْنِ على أَصْلِهِما، وهما كافُ التَّشْبِيهِ، وذا الإشارِيَّة نحو: علمتُ محمداً صادِقاً، وعلمتُ أَخاهُ كذا؛ أي: مثلَه. وتدخل عليها (ها) للتَّنْبيه نحو ﴿أَهكَذا عرشُكِ[2]﴾.

٢ً ــ تكون كلمةً واحدةً مُرَكَّبَةً، يكنّى بها عن الشَّيء المجهول، وما لا يُرادُ التَّصريحُ به نحو: فعلتُ كذا، وقلتُ كذا.

٣ً ــ وتكون كنايةً عن مقدار الشَّيْءِ، وعددِه، نحو: اشتريتُ كذا كتاباً، وكذا وكذا قلماً،

(١) النجم /٣٤/.
(٢) النمل /٤٢/.

وكتبتُ كذا وكذا صحيفةً، ويكون تمييزها مُفْرَداً منصوباً، ولا تدخل عليها (ال).

كذب

كَذَبَ ـِ كَذِباً، وكِذْباً، وكِذاباً، وكِذّاباً: أخبرَ عن الشَّيْءِ بخلاف ما يعرف أنَّهُ الواقِعُ. فهو كاذِبٌ. (ج) كاذِبُونَ، وكُذَّبٌ. وهو كَذُوبٌ. (ج) كُذُبٌ. وهي كاذِبَةٌ. (ج) كَواذِبُ. و ـــ عليه: نَقَلَ عنه ما لم يَقُلْهُ أو أخبَرَ عنه بما لم يكن فيه. وكَذَبَ: أخطأَ. يُقال: كَذَبَ الظَّنُّ، والسَّمْعُ، والرَّأْيُ. و ـــ فلاناً: لم يقل له الصِّدْقَ. ويقال: كَذَبَهُ الحديثَ، وكَذَبَتْ فلاناً نَفْسُهُ؛ أي: حَدَّثَتْهُ بالأَماني البعيدة. وكَذَبَتْني عَيْني: أَرَتْني مالا حَقِيقَةَ له.

الكَذِبُ: نقيضُ الصِّدْقِ، وهو الإخبار عن أمرٍ بخلاف ماهو عليه. و ـــ: المَكْذُوبُ فيه ﴿وجاؤوا على قَميصِهِ بِدَمٍ كَذِبٍ(١)﴾.

الكَذْبَةُ: المَرَّةُ من الكَذِبِ.

الأُكْذُوبَةُ: الخَبَرُ الكاذِبُ. (ج) أُكاذِيبُ.

الكَذُوبُ: الكَذّابُ. وفي المَثَلِ: (إنْ كُنْتَ كَذُوبًا فكُنْ ذَكُورًا). (ج) كُذُبٌ.

الكاذِبَةُ: الكَذِبُ.

الكَذّابُ: الكثيرُ الكَذِبِ أو مَنْ يَصيرُ الكَذِبُ من عادَتِهِ. وجَوْهَرٌ كَذّابٌ: زائِفٌ.

المَكْذُوبُ: الخَبَرُ ونحوُه يَقَعُ فيه الكَذِبُ.

أَكْذَبَهُ: وَجَدَهُ كاذِباً، أو بَيَّنَ كَذِبَهُ، وقالَ له: كَذَبْتَ. و ـــ: حَمَلَهُ على الكَذِبِ.

كَذَّبَ بالأَمْرِ تَكْذيباً، وكِذّاباً: أَنْكَرَهُ وجَحَدَهُ. و ـــ فلاناً: قالَ له كَذَبْتَ. أو قالَ عنه إنَّهُ كاذِبٌ.

(١) يوسف /١٨/.

الكِذّابُ: الإفْراطُ في التَّكْذِيبِ.

التَّكاذِيبُ: أَساطيرُ العَرَبِ وخُرافاتُها.

كذن

الكَذّانُ: حِجارَةٌ رِخْوَةٌ، ورُبَّما كانت نَخِرَةً. الواحِدَةُ كَذّانَةٌ.

كرب

كَرَبَ الشَّيْءُ ـُ كُرُوباً: دَنا. وكَرَبَتِ الشَّمْسُ للمَغِيب: دَنَتْ. و ـــ يَفْعَلُ كذا، وكَرَبَ أن يَفْعَلَهُ: قارَبَ أن يَفْعَلَهُ (من أفعال المُقارَبَة). و ـــ الرَّجلَ الأَمْرُ أو الغَمُّ كَرْبًا: اشْتَدَّ عليه وثَقُلَ. فالأَمْرُ كارِبٌ، والرَّجلُ مَكْرُوبٌ، والاسمُ: الكُرْبَةُ. و ـــ القَيْدَ على المُقَيَّد: ضَيَّقَهُ.

الكَرْبُ: الحُزْنُ والغَمُّ الشَّديدُ.

الكُرْبَةُ: الكَرْبُ. (ج) كُرَبٌ.

الكَرَبُ: الأَصْلُ العريضُ للسَّعَفِ إذا يَبِسَ. و ـــ: الحَبْلُ الصَّغير يَصِلُ حَبْلَ الدَّلْوِ بالخشبة المعترضة على الدَّلْوِ.

أَكْرَبَ السِّقاءَ: مَلَأَهُ.

كربس

تَكَرْبَسَ من ظهر فَرَسِه: سَقَط منه.

كربش

كَرْبَشَ الشَّيْءَ: أَخَذَهُ ورَبَطَهُ.

كرت

الكَرِيتُ: سَنَةٌ كَرِيتٌ، وحَوْلٌ كَرِيتٌ: تامُّ العَدَدِ، وكذلك اليومُ والشَّهْرُ.

كرث

كَرَثَهُ الغَمُّ ـُ كَرْثاً: اشْتَدَّ عليه، وبلغ منه المَشَقَّة. فهو كارِثٌ. والكارِثُ من الأَمْرِ: الشَّدِيدُ.

الكارِثَةُ: النّازِلَةُ العَظِيمَةُ، والشِّدَّةُ. (ج) كَوارِثُ.

الكُرّاثُ: بَقْلٌ زِراعِيٌّ من الفَصيلَةِ الزَّنْبَقِيَّة. تُطْبَخُ سُوقُهُ. والعامَّةُ في دمشق تسميه (البراصية[1]). واحِدَتُه: كُرّاثَةٌ.

أَكْرَثَهُ الغَمُّ: اشْتَدَّ عليه وأَثْقَلَهُ.

اكْتَرَثَ له: حَزِنَ. ويُقال: ما اكْتَرَثْتُ لِلأَمْرِ؛ أي: لم أُبالِ به. (ولا يَكادُ يُسْتَعْمَلُ إلا مع النَّفْيِ).

الاكْتِراثُ: المُبالاةُ والاعْتِناءُ.

كرخ

الكَرْخُ: أَحَدُ شَطْرَي بَغْداد.

كرد

الكُرْدُ و الأَكْرادُ: شَعْبٌ يَسْكُنُ هَضَبَةً فَسيحَةً في آسيا الوُسطى، وبلادهم مُوَزَّعَةٌ اليومَ بين كلٍّ من دول رُوسية وتركية وإيران والعراق. الواحِدُ كُرْدِيٌّ.

كردس

كَرْدَسَ القائِدُ الخيلَ أو الجيشَ: جعله كَرادِيسَ.

الكُرْدُوسَةُ: طائِفَةٌ عَظِيمَةٌ من الخَيْلِ أو الجَيْشِ. (ج) كَرادِيسُ.

(١) وهي من بَراصة التركيّة.

الكُرْدُوسُ: كُلُّ عَظْمٍ تامٍّ ضَخْم، وكُلُّ عَظْمَيْنِ الْتَقَيا في مَفْصِلٍ، نحو: المَنْكِبَيْنِ والرُّكْبَتَيْنِ والوَرِكَيْنِ. (ج) كراديسُ[1].

تَكَرْدَسَ الوَحْشُ: تَقَبَّضَ وتَجَمَّعَ بعضُه إلى بَعْضٍ.

كرر

كَرَّ فلانٌ ـُ كُرُوراً: رَجَعَ. و ـــ اللَّيْلُ والنَّهارُ: عادا مَرَّةً بعد أُخرى. و ـــ الفارِسُ على عَدُوِّه: عاوَدَ الهجومَ وعَطَفَ بعد ابتعادِهِ. فهو كَرّارٌ، ومِكَرٌّ. و ـــ عليه الحديثَ: أَعادَهُ.

الكَرُّ: الرُّجُوعُ، وخِلاف الفَرّ.

الكَرَّةُ: الرَّجْعَةُ. و ـــ: الحَمْلَةُ في الحَرْب. و ـــ: الغَداةُ والعَشِيُّ. وهما الكَرَّتانِ. (ج) كَرّاتٌ. و ـــ (في علم الحساب): عَدَدٌ يُساوي مائة أَلْف.

المِكَرُّ المِفَرُّ من الخَيْلِ: الجَوادُ الخَفيفُ الطَّيِّعُ الذي يُحْسِنُ الكَرَّ والفَرَّ.

كَرَّرَ الشَّيْءَ تَكْرِيراً، وتَكْراراً: أَعادَهُ مَرَّةً بعدَ مَرَّةٍ.

تَكَرَّرَ الحديثُ: أُعِيدَ مَرَّةً بعد أُخرى.

كرز

الكَرَزُ (د): جِنْسُ أَشْجارٍ بَرِّيَّة وزِراعِيَّة مُثْمِرَة، من الفَصيلَة الوَرْدِيَّة. أَنواعُهُ كثيرةٌ.

(الكَرَزُ)

والكَرَزُ العادِيّ: نوعٌ من الكَرَزِ الزِّراعِيّ المُثْمِر.

(١) العامَّة تقول: كراديش لِقطع اللحم الكبيرة كذلك.

ثِمارُه كروِيّة، لَذِيذَةُ الطَّعْمِ. ويُتَّخَذُ في صِناعَةِ بعض المربَّيات والمشروبات. الواحدة: كَرَزَةٌ.

الكَرّازُ: الكَبْشُ الذي لاقَرْنَ له يَحْمِلُ خُرْجَ الرّاعِي. و ــ (من المعز): الذي يجعل الرّاعي في عنقه جَرَساً فيتبعه القطيعُ. (ج) كَرارِيزُ.

كرس

الكُرْسِيُّ: السَّرِيرُ. و ــ: مقعد من خَشَبٍ ونحوه لجالِسٍ واحِدٍ (مو). (ج) كَراسِيّ. و ــ: مركزٌ عِلْمِيٌّ في الجامعة يشغله أُسْتاذٌ (مح). وكُرسِيُّ المَلِكِ: عَرْشُهُ.

الكُرّاسَةُ: الجُزْءُ من الكِتاب. يُقال: هذا الكِتابُ عِدَّةُ كَراريس. و ــ: **إضْمامَةٌ من الوَرَقِ تُهَيَّأُ للكتابة فيها. يُقال: في هذه الكُرّاسَةِ عشرُ ورَقاتٍ.** (ج) كَراريسُ، وكُرّاساتٌ.

كَرَّسَ الشَّيْءَ: ضَمَّ بعضَهُ إلى بَعْضٍ. و ــ البِناءَ: أَسَّسَهُ. و ــ الحَطَبَ: جَمَعَهُ و ــ حياتَهُ للعِلْمِ: وَقَفَها عليه[1].

كرسع

الكُرْسُوعُ: طَرَفُ الزَّنْدِ الذي يَلِي الخِنْصِرَ، وهو النّاتِئُ عند الرُّسْغ. وكُرْسُوعُ القَدَمِ: مَفْصِلُها من السّاقِ (مذ). (ج) كَراسِيعُ.

كرسن

الكِرْسِنَّةُ والكِرْسَنَّةُ: نَباتٌ عُشْبِيٌّ سَنَوِيٌّ من الفَصِيلَةِ القَرْنِيَّة، يُزْرَعُ لِحَبِّهِ، وهو يُعطى عَلَفاً للدَّواب.

كرش

كَرِشَ الجِلْدُ ـَ كَرَشاً: مَسَّتْهُ النّارُ فَتَقَبَّضَ وتَجَعَّدَ.

(١) الوجيز.

الكِرْشُ (مؤ) للحيوان المُجْتَرّ: كالمَعِدَةِ للإنْسانِ. (ج) كُرُوشٌ.

الكَرِشُ (مؤ): الكِرْشُ. (ج) أَكْراشٌ.

الأَكْرَشُ: العَظيمُ البَطْنِ. وهي كَرْشاءُ.

تَكَرَّشَ الجِلْدُ: تَقَبَّضَ.

اسْتَكْرَشَ الصَّبِيُّ: عَظُمَ بَطْنُهُ وأَخذ في الأَكْلِ.

كرع

كَرَعَ في الماءِ أو الإناءِ ـَ كَرْعاً، وكُرُوعاً: تناوَلَهُ بِفِيه من مَوْضِعِهِ من غير أن يَشْرَبَ بِكَفَّيْهِ ولا بإناءٍ.

كَرِعَ الرَّجُلُ ـَ كَرَعاً: شَكا كُراعَهُ.

الكُراعُ من الإنْسانِ: ما دُونَ الرُّكْبَةِ إلى الكَعْبِ. و ــ من الغَنَمِ والبَقَرِ: مُسْتَدَقُّ السّاقِ العارِي من اللَّحْمِ (يُذَكَّرُ ويُؤَنَّث). (ج) أَكْرُعٌ، وأَكارِعُ.

الكُراعِيُّ: بائِعُ الأَكارِعِ.

كرفس

الكَرَفْسُ (د): بَقْلٌ من الفَصِيلة الخيمِيَّة ساقُهُ عشبيَّة قصيرة وغَلِيظَةٌ، وجُذورُهُ عَمُودِيَّةٌ. تُؤْكَلُ ضُلُوعُ وَرَقِهِ أو جُذُورُهُ، خُضْراً أو مَطْبُوخَةً.

كرك

الكَرّاكَةُ: آلَةٌ تُطَهَّرُ بها الأَنْهُرُ والقَنَواتُ العَظِيمةُ مِمّا ترسَّبَ فيها من رَمْلٍ أو طِينٍ طارِئٍ. (د)[1].

الكُرْكِيُّ: طائِرٌ كبيرٌ من الفَصيلَة الكُرْكِيَّةِ ورتبة طوال السّاق. أَغبرُ اللَّوْنِ، طويلُ العُنُقِ

(١) الوسيط.

والسّاقَيْنِ ، أبتر الذَّنَب ، قليل اللَّحْمِ ، يَأْوي إلى الماءِ أحياناً . (ج) كَراكِيّ .

كركدن

الكَرْكَدَنُ و الكَرْكَنْدُ : حيوانٌ من ذوات الحافر ، من الفصيلة الكَرْكَدَنِيَّة ورُتبة مفردات الأَصابِع ، عظيمُ الجُثَّةِ ، كبيرُ البَطْنِ ، قصيرُ القوائِمِ ، صغيرُ العَيْنَيْنِ ، قصيرُ الأُذُنَيْنِ ، غليظُ الجِلْدِ ، له قَرْنٌ واحِدٌ فوقَ أَنْفِهِ ، ولبعض أَنواعِه قَرْنانِ الواحدُ فوقَ الآخَر . مَوْطِنهُ إفريقيّة والهند يُقيمُ قُرْبَ الماءِ ، قُوتُه الجذُورُ والأَغصانُ والأَعْشابُ الغليظة . وقد ذكر المتنبِّي الكركَدَنَ ، بتشديد النُّون بدلاً من الدّال مُحافظةً على الوزن فقال في هجاء كافور :

وشِعْرٍ مَدَحْتُ به الكَرْكَدَنَّ
بين القَريضِ وبينَ النُّهى[1]

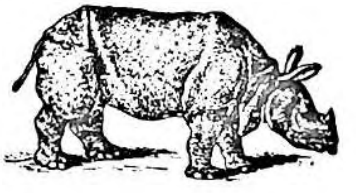

(الكَرْكَدَنُ)

كركر

كَرْكَرَ : ضَحِكَ ضَحِكاً شِبْهَ القَهْقَهَةِ . وكَرْكَرَتِ النّارجيلَةُ : اضطربَ ماؤُها فكانَ له صَوْتٌ يُشْبِهُ الكَرْكَرَةَ .

الكَرْكَرَةُ : الضَّحِكُ الشَّدِيدُ .

كرم

كَرُمَ الرَّجُلُ ـُ كَرَماً ، وكَرامَةً : أَعطى عن طِيبِ خاطِرٍ وجادَ . فهو كَرِيمٌ . (ج) كِرامٌ ، وكُرَماءُ ، وهي كَرِيمَةٌ . (ج) كَرائِمُ . و ـــ : شَرُفَ . و ـــ الشَّيءُ : عَزَّ وكانَ نَفِيساً . وكَرُمَت الأَرضُ : زَكا نَبْتُها .

الكَرَمُ : الجُودُ . و ـــ : الصَّفْحُ . و ـــ : ضِدُّ اللُّؤْمِ . ويكونُ الكَرَمُ في الرَّجُلِ والخَيْلِ والإِبِلِ والشَّجَرِ . يُقال : رَجُلٌ كَرَمٌ ؛ أي : كَرِيمٌ .

الكُرْمُ : الإِكْرامُ . يُقال : أَفعلُ ذلك وكُرْماً لكَ ؛ ونَعَمْ وحُبّاً وكُرْماً ؛ أَيْ : وأُكْرِمُكَ .

الكَرامَةُ : الإِكْرامُ . يقال : أَفعلُ ذلك كَرامَةً لكَ ؛ أي : إكراماً لكَ . و ـــ : الأَمْرُ الخارِقُ للعادَة . قالوا : يُظْهِرُهُ اللّهُ على أَيْدي أَوْلِيائِه (مو) . والكَرامَةُ : أَرضٌ في فلسطين جرت فيها معركةٌ كانت لِلعَرَبِ على الصّهيونيِّينَ .

المَكْرُمَةُ : فِعْلُ الخَيْرِ . (ج) مَكارِم . « بُعِثْتُ لِأُتَمِّمَ مَكارِمَ الأَخْلاقِ » .

على قَدْرِ أَهْلِ العَزْمِ تَأْتِي العَزائِمُ
وتأتي على قَدْرِ الكِرامِ المَكارِمُ

و ـــ : سَبَبُ الكَرَمِ والتّكريم . يقال فِعْلُ الخَيْرِ مَكْرُمَةٌ ؛ أي : سَبَبٌ للكَرَمِ أو التّكْرِيم .

المَكْرَمَةُ : أَرْضٌ مَكْرَمَةٌ : كريمةٌ طَيِّبَةٌ للنَّباتِ . (ج) مَكارِمُ .

الأُكْرُومَةُ : الفَعْلَةُ الكَرِيمَةُ .

الإِكْرامِيَّةُ : العَطِيَّةُ (مو) .

الكَرْمُ : شَجَرٌ مُتَسَلِّق يَحْمِلُ ثِمارَ العِنَبِ . الواحِدَةُ : كَرْمَةٌ . (ج) كُرُومٌ . وابنةُ الكَرْمِ : الخَمْرُ .

الكَرّامُ : صاحِبُ الكَرْمِ ، وحافِظُهُ .

الكِرامَةُ : زِراعةُ الكَرْمِ .

---

(١) انظر ديوان المتنبّي / شرح العكبري / ج ١ / ص / ٤٢ / .

(١) يُجيز اللحيانيّ أن نقول : أفعلُ ذلك كُرْماً لَكَ ، وكَرامَةً لَكَ ، وكُرْمَى لك .

الكَرِيمُ: من أَسماء الله الحُسنَى، وهو الكثيرُ الخَيْرِ الجوَاد المُعْطي الذي لايَـنْـفَدُ عطاؤهُ. و ــ: الصَّـفُوحُ. ورجلٌ كريمٌ: سَخِيٌّ مِعطاءٌ. ورِزْقٌ كريمٌ: كثيرٌ. ووَجْهٌ كريمٌ: مُرْضٍ في حُسْنِهِ وجَمالِه. وكتابٌ كريم؛ أي: مُرْضٍ في مَعانِيه وجَزالَـةِ أَلفاظِه وفَوائِـده. وأَجْرٌ كريمٌ: عظيمٌ مُجْزِئٌ.

الكَرِيمَـةُ: مُـؤَنَّثُ الكَـرِيم. (ج) كرِيماتٌ، وكَرائِمُ. وكَرائِمُ الأَمْوالِ: نَفائِسُـها وخِيارُها. وكريمةُ الرَّجُلِ: ابنتُه. (ج) كَرائِمُ. والكَرِيمتانِ: العَيْنانِ.

أَكْرَمَ: أَتَى بالأَوْلادِ الكِرامِ. و ــ فلاناً: كَـرَّمَهُ وأَعْظَمَهُ ونَزَّهَهُ. و ــ نَفْسَهُ عن المعاصي: صانها ونَـزَّهَها.

الإِكْرامُ: الجُودُ والإحسانُ. و ــ: التَّكْرِيمُ.

كَـرَّمَـهُ تكـريماً، وتَـكْرِمَـةً: عَـظَّمَـهُ ونَـزَّهَـهُ. وكَـرَّمَ اللّـهُ وَجْـهَـهُ: شَـرَّفَـهُ. و ــ فلانـاً على غيره: فَضَّـلَهُ في التكريم والتَّشريف.

التَّكْرِمَـةُ: المَـوْضِـعُ الخاصُّ لجُلُوسِ الرَّجل من فراشٍ أو سَرِيرٍ مما يُـعَدُّ لإكْرامِ الجالِسِ.

التَّكْرِيم ــ حَفْلَـةُ تَكْرِيمٍ: حَفْلَـةٌ خَطابِيَّـة أو نحوها تُقامُ تكريماً لأَحَـدِ العظمـاء في ذكـرَى مُـعَـيَّـنَة.

تَكَـرَّمَ: تَكَـلَّفَ الكَرَمَ و ــ: جادَ. و ــ عن الشَّيءِ: تَـنَـزَّهَ وترفَّعَ عنه.

التَّكَرُّمُ: الجُودُ.

تَكارَمَ عن الشَّيءِ: تَـنَـزَّهَ عنه.

كرنب

الكَرَنْبُ والكُرُنْبُ: بَقْلَةٌ زِراعِيَّةٌ من الفَصيلَـةِ الصَّلِيبِيَّة تُسَمَّى المَلْفُوفَ واللِّخْنَةَ في الشّامِ (مع) والكَرَنْبُ السّاقِيّ اسمُه الكَرَنبُ في الشّام وأبو ركبة في مصر، وهو نباتِيّاً ملفوفٌ أي كَرَنْبٌ تغلُظ ساقُهُ فُوَيْقَ الأرضِ وتَستَدِير[1].

كره

كَرِهَ الشَّيءَ ــَ كُرْهاً، وكَراهَةً، وكَراهِيَةً: أَبَـتْهُ نَفْسُهُ ونَـفَرَمنه. فهو كارِهٌ، وهم كارِهُونَ، والشَّيءُ مَكْـرُوهٌ، وكَرِيهٌ.

كَرُهَ الأَمْرُ أو المنظرُ ــُ كَراهَةً، وكَراهِيَـةً: قَـبُحَ. فهو كَرِيهٌ.

الكَراهَةُ: البُـغْضُ والمَقْتُ.

الكَـرْهُ والكُـرْهُ: المَشَقَّةُ ﴿ووَصَّيْنـا الإنْسانَ بوالِدَيـهِ إحْسانـاً حَمَلَتْـهُ أُمُّـهُ كُرْهـاً ووضَعَتْـهُ كُـرْهـاً[2]﴾. و ــ: الإكْراهُ، يقـال: فعلتُـــه كَرْهاً؛ أي: إكْراهاً. ويقال: قامَ على كُرْهٍ؛ أي: على مَشَقَّةٍ.

الكَرْهُ: الكَرِيهُ.

المَكْـرُوهُ: الشَّـرُّ.

الكَرِيهَـةُ: الحَـرْبُ أو الشِّـدَّةُ في الحَـرْبِ، والنّازِلَـةُ. (ج) كرائِهُ.

المَكارِهُ: مَكارِهُ الدَّهْرِ: شَدائِدُهُ وما يُكْـرَهُ منه. جمع مَكروهٍ أو مَكْرَهٍ.

أَكْرَهَـهُ على الأَمْرِ: أَجْبَـرَهُ عليـه، أو جَعَلَـه يَفْعَلُـهُ كارِهاً.

الإكْراهُ: الإجبارُ أو الإرغامُ.

كَـرَّهَ الأَمْرَ إليه: بَغَّضَهُ إليه أو جَعَلَهُ يكْرَهُهُ.

تَكَـرَّهَ الشَّيءَ: كَرِهَهُ. يُقال: فَعَلَهُ على تَكَرُّهٍ؛ أي: فَعَلَهُ وهو لا يَـرْضاه ولا يُرِيدُهُ.

اسْتَكْرَهَ الشَّيءَ: كَرِهَهُ، أو اسْتَـقْـبَـحَهُ.

---

(١) معجم الألفاظ الزراعية.

(٢) الأحقاف /١٥/.

كرو

كَرا الغُلامُ بالكُـرَةِ ـُ كَرْواً : لَعِبَ بها ، وضَـرَبَها لِتَرْتَفِعَ . و ـــ الأَرضَ : حَفَرَها .

الكُـرَةُ : كُلُّ جِسْمٍ مستديـــر . و ـــ : أَداةٌ مستديرة من الجِلْدِ ونحوه يُلْـعَبُ بها مثل كُرَةِ القَدَمِ وكُرَةِ اليَدِ وكُرَةِ السَّلَّةِ . (ج) كُراتٌ . و ـــ الأَرْضِيَّـــةُ : الأَرْضُ من حيثُ شكلُهـــا المُتَكَوِّر . و ـــ (في الهندسةِ) : سطـحٌ ثُنائِيُّ يقطعُه مُسْتَـوٍ ما في دائرةٍ (مج) .

الكُـرَوِيُّ : ما كانَ على شَكْلِ الكُرَةِ .

الكُـرَيَّـةُ : الكُـرَةُ الصَّغيرةُ . (ج) كُرَيّـاتٌ . ومنها الكُـرَيّاتُ الحُمْرُ والكُـرَيّاتُ البِيضُ .

الكَـرَوانُ : طائِرٌ أَغبرُ اللون طويلُ المنقار ، له صَـوْتٌ حَسَنٌ . (ج) كِرْوانٌ ، وكَراوِينُ .

الكَـرَوْيا و الكَـرَوْياءُ : عشبة حوليَّة من فصيلة الخيميّات ، منبتُها المُروجُ والمَراعـي الجَبَلِيَّـة ، وتُـزْرَعُ . بزورُها هاضِمَةٌ تفتَحُ الشَّهِيَّة ، ويُـتَّخَذُ منها شَرابٌ مُفيدٌ .

(الكَـرَوْيا)

كُروم

الكُـرُومُ : عنصرٌ مَعدِنيٌّ رَمادِيٌّ يميلُ إلى البياض ، يُسْـتَخْدَمُ كثيراً في بعض السَّبائِكِ وفي تصفيح بعض المعادنِ بطبقة منه بالتَّحليل الكهربائِيّ ، وتُسْـتَخْدَمُ بعضُ مُـرَكَّباتِهِ في الصِّباغَةِ والتَّلوين (مج) .

كري

كَرِيَ الرجلُ ـَ (يَكْرَى) كَرًى : نَعِسَ أو نامَ . فهو كَرٍ .

الكَـرَى : النُّعاسُ أو النَّـوْمُ .

أَكْرَى فلاناً دابَّـتَهُ وبَـيْـتَهُ : آجَرَهُ إيّاهُما . فهو مُكْرٍ ، والبَيْتُ مُكْرًى ، والدّابَّةُ مُكْراةٌ . والاسمُ : الكَرْوُ ، والكَرْوَةُ .

كاراهُ الدّابَّةَ أو الدّارَ مُكاراةً ، وكِراءً : أَكـراهُ إيّاهما . فهو مُكارٍ .

المُكاري : مُكْرِي الدَّواب ، وغَلَبَ على الحمّارِ والبَغّالِ . (ج) مُكارُونَ .

اكْـتَرَى الدّارَ وغيرَها ، **واسْـتَكْراها** : اسْـتَأْجَرَها . فهو مُكْتَرٍ ، ومُسْـتَكْرٍ .

كزبر

الكُـزْبَـرَةُ و الكُـزْبُـرَةُ : بقلـة حَـوْلِيَّـــةٌ من الفَصيلة الخَيْمِيَّةِ ، تُضافُ أَوراقُها إلى بعض المَآكِـلِ ، وتُـسْـتَعْمَـل بزُورُهـــا في الطَّعـــامِ والصَّيْدَلَةِ .

كزز

كَـزَّ الشَّيءُ ـُ كَزازَةً : يَبِسَ وانْـقَبَضَ من البَـرْدِ . فهو كَـزٌّ . و ـــ فلانٌ كَزازَةً ، وكَزازاً : قَـلَّ خَيْـرُهُ ومُساعَـدَتُـهُ . فهو كَـزٌّ .

كُـزَّ : أَصابَـهُ الكُزازُ . فهو مَكْزُوزٌ .

الكَزازَةُ والكَزازُ : الانْقِباضُ واليُبْسُ .

الكُزازُ : مَـرَضٌ قَـتّالٌ يُصيبُ المجروحَ إذا تلوَّثَتْ جِراحُـهُ بتُـرابِ الأَرضِ المحتوي على عُـصَيَّـةِ الكُزازِ .

الكَنَزُ: البُخْلُ.
الكَنِزُ: المُنْقَبِض واليابِسُ. ووَجْهٌ كَنِزٌ: قبيحٌ.
ورجل كَنِزُ اليدين: بَخيلٌ. وهي كَنِزَةٌ.

كسب

كَسَبَ لأَهله ـِ كَسْباً: طَلَبَ الرِّزْقَ لهم. و ـ الشَّيءَ: جَمَعَهُ. و ـ المالَ أو العِلْمَ كَسْباً، وكِسْباً: حَصَّلَهُ. فهو كاسِبٌ. (ج) كَسَبَةٌ. وهو كَسّابٌ، وكَسُوبٌ. وهي كاسِبَةٌ. (ج) كَواسِبُ. و ـ الإِثْمَ: تَحَمَّلَهُ ﴿ومَنْ يَكْسِبْ خَطِيئَةً أو إِثْماً ثُمَّ يَرمِ به بَرِيئاً فقد احْتَمَلَ بُهْتاناً[1]﴾.
الكَسْبُ: ما اكْتُسِبَ. قال المُتَنَبِّي:

ولستُ أُبالي بعدَ إدراكِيَ العُلا
أَكانَ تُراثاً ما تناوَلْتُ أَمْ كَسْبا.

و ـ: الرِّبْحُ. يُقال: فلانٌ طَيِّبُ الكَسْبِ.
الكُسْبُ: ثُفْلُ بُذورِ القُطن والكَتّانِ والسِّمْسِم بعد عَصْرِها (مو).
الكِسْبَةُ: ما اكْتُسِبَ.
المَكْسِبُ والمَكْسَبُ: ما يُكْسَبُ. (ج) مَكاسِبُ.
الكَسّابُ و الكَسُوبُ: الكثيرُ الكَسْبِ.
الكَواسِبُ: أَعضاء الجسد من الإِنسانِ والطَّيْرِ. واحدتُها: كاسِبَةٌ.
أَكْسَبَ فلاناً عِلْماً أو مالاً: أَعانَهُ على كَسْبِهِ، أو جَعَلَهُ يَكْسِبُهُ.
اكْتَسَبَ الشَّيءَ: حَصَّلَهُ بشيءٍ من العَناءِ والمَشَقَّةِ. و ـ الإِثْمَ: تَحَمَّلَهُ: ﴿لها ما كَسَبَتْ وعليها ما اكْتَسَبَتْ[2]﴾. و ـ لأَهلِه: طَلَبَ المَعِيشَةَ لهم.

(١) النساء/١١٢/.
(٢) البقرة/٢٨٦/.

تَكَسَّبَ: تَطَلَّبَ الكَسْبَ. و ـ المالَ: رَبِحَهُ.
يقال: هو يَتَكَسَّبُ من الشِّعْرِ.

كسح

كَسَحَت الرِّيحُ الأَرضَ ـَ كَسْحاً: قَشَرَتْ عنها التُّرابَ. يُقال: (أَتَيْنا بني فلانٍ فكَسَحْناهم)؛ أي: استأْصَلْناهُمْ.
كَسِحَ الرَّجلُ ـَ كَسَحاً، وكُساحاً: بَطَلَتْ حَرَكَةُ رِجْلَيْهِ. فهو أَكْسَحُ، وهي كَسْحاءُ. (ج) كُسْحٌ، وكُسْحانٌ. وهو كَسْحانُ، وكَسِيحٌ.
الكُساحُ: مَرَضٌ يُصِيبُ العِظامَ في الأَطْفالِ (مج).
اكْتَسَحَتِ الرِّيحُ التُّرابَ: أَزالَتْهُ. ويُقال: اكْتَسَحَ عَدُوَّهُ في المَعْرَكَةِ؛ أي: هَزَمَهُ ونَحّاهُ عن مَوْقِعِهِ[1].

كسد

كَسَدَ الشَّيءُ ـُ كَساداً: لم يَنْفُقْ لِقِلَّةِ الرَّغْبَةِ فيه. فهو كاسِدٌ. ويقال: كَسَدَتِ السُّوقُ: لم ينفُق مافيها. وسِلْعَةٌ كاسِدَةٌ: لم تَحْظَ بالرَّواج.
الكَسادُ: عدم نفاق الشَّيء لِقِلَّةِ الرَّغبةِ فيه.
أَكْسَدَ الشَّيْءَ: جَعَلَهُ كاسِداً.

كسر

كَسَرَ فلانٌ العُودَ أو الزُّجاجَ وكُلَّ صُلْبٍ ـِ كَسْراً: هشمه، وفَرَّقَ بين أَجزائِه. وهو كاسِرٌ. (ج) كُسَّرٌ. وهي كاسِرَةٌ من كَواسِرَ، وكُسَّرٍ. و ـ خصمَه: غَلَبَه وهَزَمَه. و ـ فلانٌ طَرْفَهُ، ومن طَرْفِه: غَضَّ منه شيئاً. و ـ الشِّعْرَ: لم

(١) الوجيز.

يُقِمْ وَزْنَهُ. و ــ الحرفَ: أَلْحَقَه الكَسْرَةَ (مو). و ــ الخمرَ: مَزَجَها بالماءِ و ــ الطّائرُ جَناحَيْهِ: ضَمَّهُما للوقوع.

الكَسْرُ من الحِساب: جُزْءٌ غير تامٍّ من أَجْزاءِ الواحِدِ، كالنِّصْفِ والخُمْسِ والتُّسْعِ والعُشْرِ. والكسر نوعانِ: عادِيٌّ، وعُشْرِيٌّ. (ج) كُسُورٌ.

الكِسْرُ: جانِبُ البَيْتِ. و ــ: النّاحِيَةُ من كُلِّ شيءٍ. (ج) أَكْسارٌ، وكُسُورٌ.

الكَسْرَةُ: الهَزِيمَةُ. و ــ في النَّحْوِ: إحدى علامات بناء الكَلِمَةِ.

الكِسْرَةُ: القِطْعَةُ من الشَّيءِ المَكْسُور. ومنه الكِسْرَةُ من الخُبزِ. (ج) كِسَرٌ.

الكُسارَةُ: ماتَكَسَّرَ من الشَّيءِ.

الكاسِرُ: الطّائِرُ الذي يَكْسِرُ جَناحَيْهِ ويَضُمُّهُما إذا أَرادَ الهُبُوطَ كالعُقاب والبازي. (ج) كواسِرُ[1].

الكَسِيرُ: المَكْسُورُ. (ج) كَسْرَى، وكَسارَى.

المَكْسِرُ: مَوْضِعُ الكَسْرِ من كُلِّ شيءٍ. يُقال: عُودٌ صُلْبُ المَكْسِر: إذا عُرِفَتْ جَوْدَتُه بِكَسْرِهِ. وفلانٌ طَيِّبُ المَكْسِر إذا كان محموداً عند الاختبار.

الكَسّارَةُ: أَداةٌ يُكْسَرُ بها الجَوْزُ ونحوُه (مج).

(الكَسّارَةُ)

كَسَّرَ الشَّيءَ: ضاعَفَ تَكْسِيرَهُ. و ــ الكَلِمَةَ: جَمَعَها جَمْعَ تكسير (مو).

المُكَسَّراتُ: الجَوْزُ واللَّوْزُ والبُنْدُقُ ونحوها (مع).

كِسْرى: لَقَبُ مُلُوكِ الفُرْسِ (مع) (ج) أَكاسِرَةٌ. والنِّسْبَةُ إليه كِسْرِيّ، وكِسْرَوِيّ.

انْكَسَرَ الشَّيءُ: تَحَطَّمَ. و ــ الجيشُ: غُلِبَ وانْهَزَمَ. فهو مَكْسُورٌ (ولا يقال مُنْكَسِرٌ). و ــ الحَرُّ: فَتَرَتْ حِدَّتُهُ. و ــ الشِّعْرُ: لم يَقُمْ وَزْنُهُ.

تَكَسَّرَ الشَّيءُ: انْهَشَمَ وتَفَرَّقَتْ أَجْزاؤُه.

التَّكَسُّرُ: يُقالُ: فلانٌ فيه تَخَنُّثٌ وتَكَسُّرٌ؛ أي: تَفَكُّكٌ.

كسع

كَسَعَهُ ـَ كَسْعاً: طَرَدَهُ أو ضربَ مُؤَخَّرَهُ بِيَدِه أو بِصَدْرِ قَدَمِهِ.

كُسَعٌ: حَيٌّ من اليَمَنِ.

الكُسَعِيُّ: رَجُلٌ يُضْرَبُ به المَثَلُ في النَّدامَةِ. يُقال: هو أَندم من الكُسَعِيّ. وكانَ رَمَى حِماراً وَحْشِيّاً في الظَّلامِ، فَظَنَّ أنه أَخْطَأَهُ فكسرَ قوسَهُ، وحين أَصْبَحَ وجدَ الحمارَ مقتولاً بِسَهْمِه فنَدِمَ. قال الشاعر:

نَدِمْتُ نَدامَةَ الكُسَعِيِّ لَمّا
رَأَتْ عيناه ماصَنَعَتْ يَداهُ

كسف

كَسَفَتِ الشَّمْسُ ـِ كُسُوفاً: احْتَجَبَتْ وذَهَبَ ضَوْءُها، لِحُلُولِ القَمَرِ بينها وبين الأَرض. وكَسَفَ الوجهُ: اصْفَرَّ وتَغَيَّرَ. وكَسَفَت الشَّمْسُ النُّجُومَ: غَلَبَ ضَوْءُها عليها.

الكُسُوفُ: احْتِجابُ نُورِ الشَّمْسِ أو نُقصانُهُ، بِوُقُوعِ القَمَرِ بينها وبين الأَرْضِ.

(١) يُقال نَسْرٌ كاسِرٌ ولا يُقال أَسَدٌ كاسِرٌ.

الكِسْفَةُ: القِطْعَةُ من الشَّيء. (ج) كِسَفٌ، وكِسْفٌ: ﴿أو تُسْقِطَ السَّماءَ كما زَعَمْتَ علينا كِسَفاً[1]﴾.

الكاسِفُ ــ فلانٌ كاسِفُ البالِ: سَيِّئُ الحالِ. وكاسِفُ الوَجْهِ: عابِس. ويومٌ كاسِفٌ: عَظِيمُ الهَوْلِ شَدِيدُ الشَّرِّ.

انْكَسَفَتِ الشَّمْسُ: احْتَجَبَتْ.

كسل

كَسِلَ عن الشَّيء ـَ كَسَلاً: تثاقَلَ وفَتَرَ عَمّا لا ينبغي أن يَتَثاقَلَ عنه. فهو **كَسِلٌ، وكَسْلانُ**. (ج) كُسالَى، وكَسالَى. وهي كَسِلَةٌ، وكَسْلَى، وكسلانَةٌ.

الكَسَلُ: التَّثاقُلُ عن عملٍ أو واجِبٍ، والفُتُورُ فيه.

الكَسُولُ: المُتَباطِئُ في الأَمْرِ، المُتَثاقِلُ عن القيامِ به. ويقال: هذا عامِلٌ كَسُولٌ (مج)[2]. و ــ: نَعْتٌ للفتاة المُنَعَّمَةِ التي لاتكادُ تبرَحُ من مَجْلِسِها (وهو مدح لها).

المِكْسالُ: الكَسْلانُ. و ــ: المرأةُ الكَسُولُ. يقال رجلٌ مِكْسالٌ، وامرأَةٌ مِكْسالٌ.

المَكْسَلَةُ: مايُؤَدِّي إلى الكَسَلِ. يقالُ: الفَراغُ أو الشِّبَعُ مَكْسَلَةٌ.

أَكْسَلَهُ الأَمْرُ: أَوْقَعَهُ في الكَسَلِ.

كَسَّلَهُ: جَعَلَه يَكْسَلُ.

تَكاسَلَ: تَعَمَّدَ الكَسَلَ.

اسْتَكْسَلَ المُتَكاسِلُ: اعْتَلَّ بِوُجُوهِ الكَسَلِ.

كسم

كَسَمَ ـِ كَسْماً: كَدَّ في طَلَبِ الرِّزْقِ. و ــ الشَّيءَ اليابِسَ: فَتَّتَهُ بِيَدِهِ.

الكَسْمُ: الكَدُّ على العِيالِ. و ــ: البَقِيَّةُ من الشَّيءِ اليابس تبقى في يَدَيْكَ.

كسو

كَساهُ ثَوْباً ـُ كَسْواً، وكِسْوَةً: أَلْبَسَهُ أو أعطاه إيّاهُ. ويقال: (كَسَوْتُ الشَّيءَ شيئاً آخَرَ)؛ أي: غَطَّيْتُهُ به حيث يُحيطُ به إحاطَةً مُحْكَمَةً. ويقال: (كَسَوْتُ فلاناً)؛ أي: أعطيتُهُ كُسْوَةً.

كَسِيَ الرجلُ ـَ كَساً: لَبِسَ الكُسْوَةَ فهو كاسٍ.

الكُسْوَةُ: اللِّباسُ يُكْتَسَى به ويُتَحَلَّى. (ج) كُسًا.

الكِساءُ: الثَّوْبُ. (ج) أَكْسِيَةٌ. مُثَنّاهُ: كِساءانِ، وكِساوانِ.

الكاسِي: الذي يَكْسُو غيرَهُ، وهي كاسِيَةٌ. و ــ: المَكْسُوُّ. (ج) كُساةٌ. قال الحُطَيْئَةُ:

دَعِ المَكارِمَ لاتَرْحَلْ لِبُغْيَتِها
واقْعُدْ فإنَّكَ أنتَ الطّاعِمُ الكاسِي

اكْتَسى: لَبِسَ الكُسْوَةَ. واكْتَسَتِ الأَرْضُ بالنَّباتِ: تَغَطَّتْ به.

الكِسائِيّ: علي بن حمزة (... ــ ١٨٩هـ): إمامٌ في اللُّغَةِ والنَّحْوِ والقراءة، من أَهْلِ الكُوفَةِ، وُلِدَ في إحدى قُراها، وتَعَلَّمَ بها، وقرأَ النَّحْوَ بعد الكِبَرِ، وتَنَقَّلَ في البادِيَة، وسَكَنَ بَغْدادَ، وتُوُفِّيَ بالرَّيِّ عن سبعين عاماً، وهو مُؤَدِّبُ الرَّشيد العَبّاسِيّ وابنه الأَمين. له مُؤَلَّفاتٌ طُبِعَ بَعْضُها.

كشح

كَشَحَ له بالعَداوَةِ ـَ كَشْحاً: عاداهُ. و ــ فلانٌ القومَ: فَرَّقَهُمْ وطَرَدَهُمْ.

(١) الإسراء/٩٢/.

(٢) مجلة المجمع المجلد ٥٦ ج ٣ ص ٦٨٧.

الكَشْحُ : مابين الخاصِرَةِ والضُّلُوع . (ج) كُشُوحٌ . يُقال : طَوى كَشْحَهُ على الأَمْرِ : أَضْمَرَهُ وسَتَرَهُ . وطوى كَشْحَهُ على ضِغْنٍ : أَخفاهُ . وطوى كَشْحَهُ عنه : أَعْرَضَ عنه .

الكاشِحُ : العَدُوُّ المُبْغِضُ .

انْكَشَحَ القومُ عن الماءِ ونحوِه : ذَهَبُوا عنه وتَفَرَّقُوا .

كشر

كَشَرَ عن أَسنانِهِ ـِ كَشْراً : كَشَفَ عنها وأَبداها عند الضَّحِكِ وغيرِه . و ـــ الحيوانُ عن نابِه : صاحَ لِلهُجُومِ وأَبدى أَسنانَه . و ـــ العَدُوُّ عن أَنيابِه : تَنَمَّرَ وأَوْعَدَ كأَنَّه سَبُعٌ .

كَشَّرَ عن أَنيابِهِ[1] : بالَغَ في إظْهارِها ، والكَشْفِ عنها .

تَكَشَّرَ : كَشَفَ عن أَسْنانِه . قال الفرزدق :

فقُلْتُ له لَمّا تَكَشَّرَ ضاحِكاً
وقائِمُ سَيْفي من يَدي بمَكانِ .

كشش

كَشَّتِ الأَفْعى ـِ كَشِيشاً : صَوَّتَ جِلْدُها إذا احْتَكَّ بعضُهُ بِبَعْضٍ . وكَشَّ فلانٌ من كذا : هابَهُ وانْقَبَضَ عنه . و ـــ فلانٌ الرَّجُلَ وغيرَه كَشّاً ، وكَشِيشاً : طَرَدَهُ وزَجَرَهُ[2] ، وأَكْثَرُ مايُسْتَعْمَلُ في الطَّيْرِ[3] .

الكَشُّ : الطَّرْدُ والزَّجْرُ .

كشط

كَشَطَ الشَّيءَ ـِ كَشْطاً : رَفَعَ عنه شَيْئاً قد غَطّاهُ . و ـــ الغِطاءَ عن الشَّيءِ : نَزَعَهُ عنه .

(١) أقرب الموارد .
(٢) التاج .
(٣) وكَشَّ الثوبُ : تَقَبَّضَ (عامِّيَّة) .

يُقال : كَشَطَ الجِلْدَ عن الذَّبِيحَةِ . ﴿وإذا السَّماءُ كُشِطَتْ[1]﴾ ؛ أي : قُلِعَتْ كما يُقْلَعُ السَّقْفُ . ويقال : كَشَطَ البعيرَ ؛ أي : سَلَخَ جِلْدَهُ .

كشف

كَشَفَ الشَّيءَ ، وعنه ـِ كَشْفاً : رَفَعَ عَنْهُ ما يُغَطِّيهِ . و ـــ الأَمرَ ، وعنه : أَظْهَرَه . و ـــ عنه الهَمَّ أو الغَمَّ : أَزالَهُ . ﴿رَبَّنا اكْشِفْ عَنّا العَذابَ[2]﴾ .

الكَشْفُ : الإظْهارُ . و ـــ : رَفْعُ شيءٍ عَمّا يُغَطِّيه . و ـــ : نظامٌ تهذيبيٌّ يُرادُ به تكوينُ الشَّخصيَّةِ المُشْرَبَةِ بِرُوحِ التَّعاوُنِ والنَّجْدَةِ والاعتماد على النَّفْسِ ، ويعتمد على الرِّحلات والحياة في المُعَسْكَراتِ (مح) .

الكِشافُ : أن تحمل النّاقةُ في سَنَتَيْنِ مُتَوالِيَتَيْنِ .

الكاشِفُ في الكيمياء : مادَّة كيماوِيَّةٌ تُسْتَخْدَمُ للتَّفاعُلِ مع مادَّةٍ أُخرى .

الكاشِفَةُ : الكَشْفُ ﴿ليسَ لها من دُونِ اللّهِ كاشِفَةٌ[3]﴾ .

الكَشّافُ : أَحَدُ الأَعْضاء في جَماعَةِ الكَشْفِ (مح) . و ـــ : لقب كِتاب الزَّمَخْشَرِيّ في تفسير القرآنِ .

الكَشّافَةُ : فرقة الكَشْفِ .

الكُشُفُ : الذين لا يَثْبُتُون في الحَرْبِ .

المِكْشافُ الكهربيّ : جهاز يُسْتَدَلُّ به على

(١) التكوير /١١/.
(٢) الدخان /١٢/ وكَشَفَ الطَّبيبُ على فلانٍ ؛ أي : فحص حالته وكشف عن عِلَّتِهِ (مو) (الوسيط) .
(٣) النجم /٥٨/.

وُجودِ شِحْنَةٍ كَهْرَبِيَّةٍ على مُوَصِّلٍ، أو على بيانِ نَوْعِها. ويسمى (إلِكْتروسكوب) (مج).

كَشَّفَهُ: بالَغَ في كَشْفِهِ.

كاشَفَهُ بما في نَفْسِهِ: أَظْهَرَهُ له وأَطْلَعَهُ عليه. و ــ بالعَداوَةِ: جاهَرَهُ وباداهُ بها.

انْكَشَفَ الشَّيْءُ: ظَهَرَ وارتفع عنه ما يُوارِيه. فهو مُنْكَشِفٌ. و ــ الأَعداءُ: انْهَزَموا.

اكْتَشَفَ الأَمْرَ: كَشَفَ عنه بشيءٍ من الجُهْدِ[1] (مج) و ــ الشَّيءَ: كَشَفَ عنه لأَوَّلِ مَرَّةٍ[2]. (مج). والاسم: الاكتِشاف. (ج) اكتِشافاتٌ.

تَكَشَّفَ الشَّيءُ: ظَهَرَ.

تَكاشَفَ القومُ: أَبدى كُلٌّ ما في نَفْسِه لِصاحِبه.

اسْتَكْشَفَ فلان عن حقيقة الشَّيءِ: سأَل أن يُكْشَفَ له عنه.

كشك

الكَشْكُ: السَّمِيذُ يُعْجَنُ باللَّبَنِ، ويُتْرَكُ حتى يَحْمُضَ، ثمَّ يُجَفَّفُ، ويُفَتَّتُ، ويُعْمَلُ منه طَعامٌ مائِعٌ. (مع)

الكُشْكُ (مع): مَكان صغير يُصْنَعُ من الخَشَبِ ونحوِهِ، ويُتَّخَذُ في حَمّاماتِ الشَّواطِئِ، كما يُتَّخَذُ مَأْوًى للجُنْدِيّ، وكذلك يُتَّخَذُ مَحَلاً في مختلِف الطُّرُقِ لِبَيْعِ الصُّحُفِ والسِّلَعِ الصَّغيرة. وهو **الجَوْسَقُ**.

كشكش

الكَشْكَشَةُ: إبدالُ كافِ الخِطابِ شِيناً للمؤنث. نحو: (فَعَيْناشِ عَيْناها وجِيدُشِ جِيدُها)؛ أي: فَعَيْناكِ عَيْناها وجِيدُكِ جِيدُها[3].

(١) و (٢) الوسيط.

(٣) يقال: كشكش الثوبَ: جعَلَ فيه ثنيات (مج) الوسيط.

كشكل

الكَشْكُولُ: إناء يحمله المُتَسَوِّلُ يَجْمَعُ فيه رِزْقَهُ. (مع).

كشمش

الكِشْمِشُ: نَوْعٌ من العِنَبِ صغير الحَبِّ لانَوى له. والزَّبيبُ منه يدخل في كثير من الأَطْعِمَةِ (مو).

كظر

الكُظْرُ: غُدَّةٌ صَمّاءُ (أي لاقَناةَ لها) تَقَعُ فوق الكُلْيَةِ (ج) كِظارٌ.

كظظ

كَظَّ المَسِيلُ بالماءِ ــُ كَظّاً: ضاقَ به لكثرته. و ــ الطَّعامُ أو الشَّرابُ الحيوانَ: مَلَأَه حتى لايَكاد يُطيق النَّفَسَ. و ــ الغَيْظُ صَدْرَهُ: مَلَأَهُ.

الكِظَّةُ: البِطْنَةُ، وهي مايعتري الإنسانَ عند الامتلاء من الطَّعام. (ج) أَكِظَّةٌ.

اكْتَظَّ: امْتَلأَ واشْتَدَّ امْتِلاؤه. يُقال: اكْتَظَّ المكانُ بالنَّاسِ، واكْتَظَّ بَطْنُهُ بالطَّعامِ.

كظم

كَظَمَ الرَّجلُ غَيْظَهُ، وعلى غَيْظِهِ ــِ كَظْماً: حَبَسَهُ وأَمْسَكَ على مافي نَفْسِهِ منه. فهو كاظِمٌ. وكظَمَني الغَيْظُ، فأَنا كَظِيمٌ، ومكظومٌ. و ــ نَفَسَهُ: حَبَسَهُ.

الكاظِمُ: المُمْسِكُ على مافي نَفْسِهِ عند الغَضَبِ. (ج) كُظَّمٌ.

الكَظِيمُ: الشَّدِيدُ الشُّعُورِ بالغَمِّ والكَرْب.

﴿وابْيَضَّتْ عَيْناهُ من الحُزْنِ فهو كَظِيمٌ[1]﴾.

كعب

كَعَبَتِ الفتاةُ ـُ كُعُوباً: نَهَدَ ثَدْيُها. فهي كاعِبٌ. (ج) كَواعِبُ. وهي كَعابٌ. و ـــ الثَّدْيُ ـَ كُعُوباً: بَرَزَ وارْتَفَعَ.

الكَعْبُ (مذ): العَظْمُ النّاتِئُ في جَنْبِ القَدَمِ عند مُلتقَى السّاقِ والقَدَمِ، وفي كُلِّ قَدَمٍ كَعْبانِ عن يَمْنَتِها وعن يَسْرَتِها[2]. و ـــ من القَصَبِ والقَنا: العُقْدَةُ بين الأُنْبُوبَتَيْنِ. (ج) كُعُوبٌ، وكِعابٌ. يقال: رَجُلٌ عالي الكَعْبِ؛ أي: عالي الشَّرَفِ والمَجْدِ.

الكَعْبَةُ: البَيْتُ الحَرامُ بِمَكَّةَ المُكَرَّمَة. و ـــ: كُلُّ بَيْتٍ مُرَبَّعِ الجَوانِبِ. (ج) كَعَباتٌ.

كَعَّبَ الشَّيءَ: جَعَلَهُ مُكَعَّباً. و ـــ العَدَدَ: ضَرَبَه في نَفْسِهِ مَرَّتَيْنِ.

المُكَعَّبُ في المساحة: الجِسْمُ الذي يُحِيطُ به سِتَّةُ مُرَبَّعاتٍ مُتَساوِيَة. و ـــ في الحِسابِ: العَدَدُ الحاصِلُ من ضَرْبِه بمُرَبَّعِه: فثمانية هو مُكَعَّبُ اثنين.

الكُعْبُرَةُ: عُقْدَةُ أُنْبُوبِ الزَّرْعِ والسُّنْبُل ونحوهما. و ـــ: أَحَدُ عَظْمَي السّاعِد، ويَقَعُ على امْتِدادِ الإبهامِ (والعَظْمُ الآخَرُ هو الزَّنْدُ ويَقَعُ على امتداد الخِنْصَر).

كعك

الكَعْكُ: خُبْزٌ يُعْمَلُ من الدَّقيق والحليب والسُّكَّرِ وغير ذلك، واحِدتُه: كَعْكَة (مع).

(١) يوسف /٨٤/.
(٢) والعامَّةُ تسمِّي العَقِبَ كَعْباً.

كغد

الكاغِدُ: وَرَقُ الكِتابَةِ (مع). (ج) كَواغِدُ.

كفأ

كَفَأَ فلانٌ الإناءَ ـَ كَفْئاً: قَلَبَهُ. و ـــ القومُ عن الشَّيءِ: انصرفوا عنه. و ـــ فلاناً: صَرَفَهُ.

الكُفْءُ: النَّظيرُ والمُساوي. يقال: فلانٌ كُفْءُ فلانَةَ إذا كان يصلُحُ لها زَوْجاً. وفلانٌ كُفْءٌ لهذا المَنْصِبِ؛ أي: هو أَهْلٌ له وصالِحٌ[1] وجَديرٌ. (ج) أَكْفاءٌ، وكِفاء.

الكَفِيءُ و **الكُفُؤُ**: النَّظِيرُ والمُماثِلُ.

الكَفاءَةُ: حالَةٌ يكون بها شَيْءٌ مُكافِئاً أي مُساوِياً لِشَيْءٍ آخَرَ. و ـــ في الزَّواجِ: أَنْ يكونَ الرَّجُلُ مُساوِياً للمرأة في حَسَبِها ودِينِها وغير ذلك.

أَكْفَأَ الإناءَ: قَلَبَهُ لِيَصُبَّ ما فيه.

كَفَّأَ الإناءَ: كَفَأَهُ.

كافَأَهُ على الشَّيءِ مُكافَأَةً وكِفاءً: جازاهُ، أَثابَهُ. ويقال: كافَأَهُ بِصُنْعِهِ. و ـــ فلاناً: ماثَلَهُ وساواهُ فهو مُكافِئٌ له.

الكِفاءُ: النَّظِيرُ والمُماثِلُ. يقال: لا كِفاءَ له؛ أي: لا نظير له. قال حسان بن ثابت:

ورُوحُ القُدْسِ ليس له كِفاءُ.

انْكَفَأَ عن الشَّيءِ: انْصَرَف. و ـــ عليه: مالَ. و ـــ إلى وطنِه: رجع. و ـــ القومُ: انْهَزَمُوا.

تَكَفَّأَت المرأةُ في مشيتها: مادَتْ وتَمايَلَتْ. ويقال: تَكَفَّأَتِ الأَمْواجُ بالسَّفِينَةِ.

تكافَأَ الشَّيْئانِ: تَماثَلا. وتكافأَتِ الفُرَصُ: تَساوَتْ أَمامَ كُلِّ مَنْ يُرِيدُها بِكِفايَتِه.

(١) والكُفْءُ: القوي القادر على تصريف العَمَلِ (الوسيط).

التَّكافُؤ : التَّساوِي .

كفت

كَفَتَ المَتاعَ ـِ كَفْتاً : جَمَعَه وضَمَّ بَعْضَهُ إلى بَعْضٍ . و ـُ فلاناً : صَرَفَهُ عن وَجْهِه .

الكِفات : المَوْضِعُ يُكْفَتُ فيه الشَّيءُ ؛ أي : يُضَمُّ ويُجْمَعُ . يُقالُ : المَنازِلُ كِفاتُ الأَحْياءِ ، والقُبُورُ كِفاتُ الأَمْواتِ .

الكُفْتَةُ : طَعامٌ من لَحْمٍ يُقَطَّعُ ويُدَقُّ ويُضافُ إليه التَّوابِلُ والبَصَلُ ، ويُعْمَل على هيئة أَصابعَ أو أَقراصٍ ، ويُشْوَى في السَّفُّودِ على النّار أو يُقْلَى (مج) .

كفح

كافَحَهُ كِفاحاً ومُكافَحَةً : لاقاهُ مُواجَهَةً . وكافَحَ القومُ أَعداءَهُم : اسْتَقْبَلُوهم في الحرب بوُجُوهِهِم ليس دُونَها تُرْسٌ ولا غيرُهُ . و ـُ فلانٌ قِرْنَهُ : قاوَمَهُ بِقُوَّةٍ . يقال : كافَحَ الأَطِبّاءُ الأَمراضَ ، وكافَحَتِ الدَّولةُ البِطالَةَ[1] . وكافَحَ عنه : دافَعَ .

تكافَحَ المُقاتِلُونَ : تَضارَبُوا وَجْهاً لِوَجْهٍ .

كفر

كَفَرَ فلانٌ ـُ كُفْراً : فَقَدَ إيمانَهُ . و ـِ باللّهِ : أَنْكَرَ وُجُودَهُ ، فلم يُؤْمِنْ . و ـِ بنِعْمَةِ اللّهِ ، و ـِ نِعْمَةَ اللّهِ ، كُفْراناً : جَحَدَها ولم يَشْكُرْها . فهو كافِرٌ (ج) كُفّارٌ ، وكافِرُونَ ، وكَفَرَةٌ . وهي كافِرَةٌ . (ج) كَوافِر ، وكافِراتٌ : ﴿ كيفَ تكفرُونَ باللّهِ ، وكُنتم أَمواتاً فأَحياكُمْ[2] ﴾ . و ـِ بالشَّيءِ : تَبَرَّأَ منه . و ـِ الشَّيءَ ، وعليه كَفْراً : سَتَرَهُ وغَطّاهُ . يُقالُ : كَفَرَ الزّارِعُ البَذْرَ بالتُّرابِ .

الكُفْرُ : الجُحودُ وعَدَمُ الإيمانِ ، أو عَدَمُ الشُّكْرِ .

الكَفْرُ : التَّغْطِيَةُ . و ـُ : ظُلْمَةُ اللَّيْلِ واسْوِدادُهُ . و ـُ : القَبْرُ . و ـُ : التُّرابُ . و ـُ : القَرْيَةُ الصَّغِيرَةُ . (ج) كُفُورٌ .

الكُفْرانُ : الجُحُودُ .

الكَفّارَةُ : ما يَقُومُ به الآثِمُ والمُقَصِّرُ في بعض الواجبات الدِّينية من صَدَقَةٍ وصَوْمٍ ونحوهما . وقد حَدَّدَت الشَّريعةُ أَنْواعاً من الكَفّارَة ، منها كَفّارَةُ اليَمين ، وكَفّارةُ الصَّوْم ... (ج) كَفّاراتٌ .

الكافِرُ : مَنْ لا يُؤْمِنُ باللّهِ . و ـُ : الجاحِدُ لِنِعَمِ رَبِّهِ . (ج) كُفّارٌ ، وكَفَرَةٌ ، وكافِرُونَ . و ـُ : الزّارِعُ ﴿ كَمَثَلِ غَيْثٍ أَعْجَبَ الكُفّارَ نَباتُهُ ﴾[1] .

الكافُورُ : شَجَرٌ كبيرٌ من الفصيلة الغارِيَّة ، يَنْبُتُ في الهِنْدِ والصِّينِ . تُتَّخَذُ منه مادَّةٌ عِطْرِيَّة بلُّورِيَّة الشكل يَمِيلُ لونُها إلى البياض تُسْتَعْمَلُ في الطِّبِّ ، وهو أَصنافٌ كثيرةٌ . (ج) كَوافِيرُ .

(وَرَقَةُ الكافُورِ)

أَكْفَرَهُ : نَسَبَهُ إلى الكُفْرِ .

كَفَّرَ عن يَمِينِهِ : أَدَّى الكَفّارَةَ . و ـِ فلاناً : نَسَبَهُ إلى الكُفْرِ أو قال له : كَفَرْتَ . و ـِ اللّهُ عنه الذَّنْبَ : غَفَرَهُ ومَحاهُ .

كفف

كَفَّ الرَّجلُ عن الأَمْرِ ـُ كَفّاً : امْتَنَعَ

(١) الوسيط ط ٢ .

(٢) البقرة /٢٨/ .

(١) الحديد /٢٠/ .

وانْصَرَفَ عنه . و ــ فلاناً عن الشَّيءِ : صَرَفَهُ عنه ومنعَه . فهو كافٌّ . وهي كافَّةٌ . والأَمْرُ منه : كُفَّ ، وكُفُّوا ، وكُفِّي ، واكْفُفْنَ . و ــ ماءَ وَجْهِهِ : صانَهُ عن ذُلِّ السُّؤالِ . و ــ يَدَهُ عنه : امتنع عن إيذائِهِ . و ــ الخَيّاطُ الثَّوْبَ : ثَنَى طَرَفَهُ وحاشِيَتَهُ ثُمَّ خاطَهُ .

كُفَّ بَصَرُهُ : فقدَ حاسَّةَ الإبْصارِ . فهو مَكْفُوفٌ ، وكَفِيفٌ .

الكَفُّ : راحَةُ اليَدِ مع أَصابِعِها (مؤ) . (ج) كُفُوفٌ ، وأَكُفٌّ .

الكَفافُ من الرِّزْقِ : ماكانَ مِقدارَ الحاجَةِ من غير زيادةٍ ولا نُقْصانٍ . يُقال : قوتُهُ كَفافٌ .

الكِفافُ : ما اسْتَدارَ حَوْلَ الشَّيءِ . و ــ من الثَّوْبِ : حَواشِيهِ وأَطْرافُهُ . (ج) أَكِفَّةٌ .

الكِفَّةُ : كُلُّ شيءٍ مُسْتَدير . وكِفَّةُ المِيزانِ : يُجْعَلُ فيها المَوْزُونُ أو ما يُوزَنُ به عند الوَزْنِ . وللميزانِ كِفَّتانِ أو كِفَّةٌ واحدةٌ . (ج) كِفَفٌ ، وكِفافٌ .

الكُفَّةُ من الثَّوْبِ : حاشِيَتُهُ . و ــ من القميص : ما استدارَ حَوْلَ الذَّيْلِ . (ج) كُفَفٌ ، وكِفافٌ .

المَكْفُوفُ : الأَعْمَى . (ج) مَكافِيفُ . ومَكْفوفون .

الكَفِيفُ : الأَعمى .

كافَّةً ــ يُقال : (جاء النّاسُ كافَّةً) ؛ أي : جميعاً . (ولا تدخل (ال) التعريف عليها ، ولا تُضاف ، وتكون منصوبةً على الحالِ) .

كَفَّفَ الثَّوبَ بالحريرِ وغيرِه : عملَ على ذَيْلِه وأَكْمامِهِ وجَيْبِه كِفافاً .

انْكَفَّ عن الأَمْرِ : انْصَرَفَ .

تَكَفَّفَ النّاسَ : مَدَّ كَفَّهُ إليهم يَسْتَعْطِي .

تَكافُّوا : كَفَّ بعضُهُمْ بَعْضاً .

اسْتَكَفَّ فلاناً عن الشَّيءِ : طَلَبَ منه أن يَكُفَّ عنه .

كفكف

كَفْكَفَ دَمْعَهُ : رَدَّهُ ، أو مَسَحَهُ مَرَّةً بعد أُخرى لِيَجِفَّ . و ــ فلاناً عن الشَّيءِ : صَرَفَهُ .

كفل

كَفَلَ الرَّجلَ و بالرَّجُلِ ــُ كَفالَةً : ضَمِنَهُ . ويقال : كَفَلَ المالَ . و ــ الصَّغِيرَ : رَبّاهُ وأَنْفَقَ عليه . فهو كافِلٌ . (ج) كُفَّلٌ . وهو وهي كَفِيلٌ . (ج) كُفَلاءُ : ﴿ وما كُنْتَ لَدَيْهِم إذْ يُلْقُونَ أَقْلامَهُمْ أَيُّهُمْ يَكْفُلُ مَرْيَمَ ﴾[1] .

كَفِلَ الرَّجلَ ، وبالرَّجلِ ، و ــ المالَ ، وبالمالِ ــَ كَفْلاً ، وكَفالَةً : ضَمِنَهُ .

الكَفالَةُ : الضَّمانُ . (ج) كَفالاتٌ .

الكَفَلُ : العَجُزُ للإنْسانِ والدّابَّةِ . (ج) أَكْفالٌ .

الكِفْلُ : النَّصِيبُ : ﴿ ومَن يَشْفَعْ شَفاعَةً سَيِّئَةً يَكُنْ لهُ كِفْلٌ منها ﴾[2] . و ــ : المِثْلُ . يقال : ما لِفُلانٍ كِفْلٌ ؛ أي : ماله مِثْلٌ . و ــ : الضِّعْفُ من الأَجْرِ أو الإثمِ : ﴿ يُؤْتِكُمْ كِفْلَيْنِ من رَحْمَتِه ﴾[3] . والكِفْلُ : خِرْقَةٌ تُوضَعُ على ظَهْرِ الدّابَّةِ ، وحَوْلَ سَنامِ البعير ، وتحت الرَّحْلِ . و ــ : الفارسُ الذي يَتَأَخَّرُ عن الكَتيبة جُبْناً ، ويَهُمُّ بالفِرار . (ج) أَكْفالٌ . وذو الكِفْلِ : أَحَدُ الأَنْبياءِ .

الكافِلُ : الضّامِنُ . و ــ : العائِلُ الذي يَعُولُ إنْساناً ويُنْفِقُ عليه . و ــ : القائِمُ بأَمْرِ اليَتيمِ المُرَبِّي له .

---

(١) آل عمران / ٤٤ / .

(٢) النساء / ٨٥ / .

(٣) الحديد / ٢٨ / .

الكَفِيلُ: الضّامِنُ. و ــ: الكافِلُ. و ــ: المَثِيلُ. (ج) كُفَلاءُ. يُقال: ما لِفُلانٍ كَفِيلٌ. وهي كَفِيلٌ أيضاً.

كَفَّلَ فلاناً المالَ: جعلَه يَضْمَنُه. و ــ فلاناً الصَّغِيرَ: عَهِدَ إليه بكَفالته ورعاية شُؤُونِه: ﴿وكَفَّلَها زَكَرِيّا﴾[1].

اكْتَفَلَ بالشَّيءِ: جَعَلَهُ ناحِيَةَ كَفَلِهِ. و ــ البعيرَ: جَعَلَ عليه كِفْلاً ثم رَكِبَ عليه.

تَكَفَّلَ بالشَّيءِ: أَوْجَبَهُ على نَفْسِهِ. و ــ بالدَّيْنِ: الْتَزَمَ به، وضَمِنَ أن يدفعه إلى صاحِبِهِ.

كفن

الكَفَنُ: ثِيابٌ يُلَفُّ فيها المَيِّتُ. (ج) أَكْفانٌ.

كَفَّنَ المَيِّتَ: لَفَّهُ بالكَفَنِ.

كفهر

اكْفَهَرَّ الليلُ: اشْتَدَّ ظَلامُهُ. و ــ الرَّجلُ: عَبَّسَ.

المُكْفَهِرُّ من السَّحابِ: المتراكِمُ الأَسْوَدُ. و ــ من الوُجُوهِ: القليلُ اللَّحْمِ الغليظُ الجِلْد القَليلُ الإحساسِ، المُتَعَبِّس.

كفي

كَفَى الشَّيْءُ ــِ كِفايَةً: حَصَلَ به الاسْتِغْناءُ عن غيره. فهو كافٍ. و ــ الشَّيءُ فلاناً: استغنَى به عن غيره. فهو كافٍ (طعامُ الواحِدِ يكفي الاثْنَيْنِ). و ــ فلاناً مَؤُونَتَهُ: جعلها كافِيَةً له؛ أي: قام بها دُونَه فأَغْناه عن القيامِ بها.

(١) آل عمران /٣٧/.

وكثيراً ما تُزادُ مَعَها الباءُ. نحو: ﴿وكفَى بالله شهيداً﴾[1]. و ــ اللّهُ فلاناً شَرَّ فلانٍ: حَفِظَهُ من كَيْدِه: ﴿فسَيَكْفِيكَهُمُ اللّهُ﴾[2]؛ أي: سيَحميكَ منهم ويكفُّ عنك أذاهم.

الكِفايَةُ: ما يكفي ويُغني عن غيره.

كُفِيَ الرَّجلُ بالشَّيءِ: اسْتَغْنى به عن سِواهُ.

الكافي: الذي يكفيك ويُغْنيكَ عن غيره. يقال: (هذا رجلٌ كافِيكَ من رَجُلٍ)؛ أي: حَسْبُكَ هو.

الكَفِيُّ: الكافي و ــ: الذي يكفيك ويُغنيكَ عن غَيْرِهِ. (ج) أَكْفِياء.

الكُفْيَةُ: مايَكفيك من العَيْشِ. يُقال: قَنِعْتُ بالكُفْيَةِ. (ج) الكُفَى.

كافاهُ بكذا مكافاةً، وكِفاءً: كفاه. و ــ فلاناً بكذا: جازاه (وأصلُه الهَمْزُ).

اكْتَفَى بدَخْلِهِ من عَقاراتِهِ: قَنِعَ به، وعَدَّهُ كافِياً.

الاكْتِفاءُ الذّاتِيّ (في الاقتصادِ): أَنْ تَسْتَغْنِيَ الدَّوْلَةُ بإنْتاجِها عن الاسْتِيرادِ من غيرِها (مح).

اسْتَكْفَى فلاناً الشَّيءَ: طَلَبَ منه أن يَكْفِيَهُ إيّاهُ.

كلأ

كَلَأَ اللّهُ فلاناً ــَ كَلْأً، وكِلاءً، وكِلاءَةً: حَفِظَهُ، وحَماهُ. فاللّهُ كالِئٌ. وهو مَكْلُوءٌ. و ــ فلانٌ القومَ: رَعاهُمْ وحَرَسَهُمْ.

الكَلَأُ: العُشْبُ رَطْبُهُ ويابِسُهُ. (ج) أَكْلاءٌ.

المَكْلَأَةُ: أَرْضٌ مَكْلَأَةٌ: كثيرةُ الكَلَأِ.

أَكْلَأَتِ الأَرضُ: كَثُرَ كَلَؤُها.

(١) النساء /٧٩/.
(٢) البقرة /١٣٧/.

كَلَأُ السَّفِينَةَ : أَدناها من الشَّطِّ في مَكانٍ آمِنٍ من الرِّيحِ .

المُكْلَأُ : مَرْفَأُ السُّفُنِ . و ـــ : مَوْضِعٌ تَسْتَتِرُ فيه السُّفُنُ من الرِّيحِ . و ـــ : مَرْفَأٌ على شاطئِ حَضْرَمَوتَ .

كلب

كَلِبَ الكَلْبُ ـَ كَلَباً : أَصابَهُ داءُ الكَلَبِ . فهو كَلِبٌ . و ـــ الرَّجلُ وغيرُهُ : عَضَّهُ الكَلْبُ الكَلِبُ ، أو أَصابَهُ جُنُونُ الكِلابِ ، من عَضِّ الكَلْبِ الكَلِبِ . فهو كَلِيبٌ . (ج) كَلْبَى . و ـــ فلانٌ على الشَّيءِ : اشْتَدَّ حِرْصُهُ عليه . يقال : هو كَلِبٌ على كذا ؛ أي : شديدُ الحِرْصِ عليه .

الكَلْبُ : حَيَوانٌ أَهْلِيٌّ من الفَصِيلَةِ الكَلْبِيَّةِ ورُتْبَةِ اللَّواحِمِ ، فيه سُلالاتٌ كَثيرة تُرَبَّى للحراسة أو للصيد أو للجرّ . إذا تُرِكَ فقد يستوحِشُ (أي يصبح وَحْشِيّاً غير أَليفٍ) . وربَّما وُصِفَ به فقيل : رَجُلٌ كَلْبٌ ؛ أي : خبيثٌ شِرِّيرٌ ، وامرأَة كَلْبَةٌ . (ج) كِلابٌ ، وأَكْلُبٌ . ورجُلٌ كالِبٌ : ذُو كِلابٍ .

الكَلَبُ : مَرَضٌ مُعْدٍ خَبِيثٌ يُشْبِهُ الجُنُونَ يُصِيبُ الكِلابَ . ويَنْتَقِلُ فيروسُهُ من لُعابِ الفَصِيلَةِ الكَلْبِيَّةِ عند عَضِّ الإنْسانِ وغيرِه . ومن أَعْراضِهِ تَقَلُّصُ عَضَلاتِ التَّنَفُّسِ والبَلْعِ ، والخوفُ من الماءِ ، واضْطِراباتٌ أُخرى شديدةٌ في الجهاز العَصَبِيِّ .

الكَلْبَةُ : أُنثى الكَلْبِ . (ج) كَلَباتٌ .

والكَلْبَتانِ : أَداة كالمِقَصِّ يتناوَلُ بها الحَدّادُ الحديدَ المُحْمىٰ ، وأَداةٌ تُتَّخَذُ لِخَلْعِ الأَسْنانِ (مو) .

الكَلّابُ : صاحِبُ الكِلابِ المُعَدَّةِ لِلصَّيْدِ ، أو سائِسُها .

الكَلّابَةُ : أَداةٌ تُخْلَعُ بها المساميرُ[1] .

الكُلّابُ : المِهْمازُ ، وهو حديدة في عَقِب خُفِّ الفارِسِ يَسْتَحِثُّ بها فَرَسَهُ . و ـــ : حديدة معوجَّةُ الرَّأْسِ يُنْزَعُ بها الشَّيءُ أو يُعَلَّقُ . (ج) كَلالِيبُ .

المَكْلَبَةُ : أَرْضٌ مَكْلَبَةٌ : كثيرةُ الكِلابِ .

كَلَّبَ الكَلْبَ ونَحْوَهُ : عَلَّمَهُ أَنْ يَصِيدَ أو أَنْ يأْتِيَ بما يُصادُ . فهو المُكَلِّبُ ﴿ وما عَلَّمْتُمْ من الجَوارِحِ مُكَلِّبِينَ[2] ﴾ .

تكالَبَ القومُ على الأَمْرِ : اشْتَدَّ حِرْصُهُمْ عليه .

اسْتَكْلَبَ الكَلْبُ : كَلِبَ .

كلثم

كَلْثَمَ وَجْهُهُ : اجْتَمَعَ لحمُه بلا جُهُومَةٍ .

الكُلْثُومُ : المُمْتَلِئُ لحم الخَدَّيْنِ والوَجْهِ .

عمرو بن كُلْثُوم التَّغْلِبِيُّ : أَحَدُ أَصْحابِ المُعَلَّقاتِ . **وأُمُّ كُلْثوم** : إحدى بنات الرسول (ص) .

كلح

كَلَحَ فلانٌ ـَ كُلُوحاً : اشْتَدَّ عُبُوسُهُ . فهو كالِحٌ . (ج) كالِحُونَ . و ـــ الوَجْهُ : عَبَسَ وبَدَتْ أَسْنانُهُ من العُبُوسِ . و دَهْرٌ كالِحٌ ، وشِتاءٌ كالِحٌ : شَدِيدٌ .

كلد

الكَلَدَةُ : الأَرْضُ الصُّلْبَةُ بلا حَصًى .

الحارثُ بنُ كَلَدَةَ (... ـــ نحو ٥٠ هـ) : طبيبُ العرب في عصره ، وأحد الحُكَماءِ المشهورين من أهل الطّائف ، أَخذ الطِّبَّ عن أَهل فارس ، وتَعَلَّمَ

(١) المعجم الجديد .

(٢) المائدة /٤/ .

الضَّرْبَ على العُودِ. له كلامٌ في الحِكْمَةِ، وكتابُ محاوَرَةٍ في الطِّبِّ.

كلس

الكِلْسُ: الجِيرُ، وهو المادَّةُ المُتَبَقِّيَةُ بعد تَسْخِينِ الحجر الجيريّ تَسْخِيناً شديداً، وبعد خُروج بعض مُكَوِّناتِهِ (مج).

الكَلّاسُ: بائِعُ الكِلْسِ، وصانِعُهُ. و ــ: مَن يَطْلِي البناءَ بالكِلْسِ.

الكَلّاسَةُ: المَوْضِع يُعْمَلُ فيه الكِلْسُ.

كَلَّسَ البَيْتَ: طَلاهُ بالكِلْسِ. و ــ الشَّيءَ: صَيَّرَهُ كالكِلْسِ.

تَكَلَّسَ: صارَ كِلْساً أو كالكِلْسِ.

التَّكَلُّسُ (في الكيمياء): ترسِيب أَمْلاحِ الكلسيوم غيرِ القابلةِ للذَّوَبان (مج).

كلف

كَلِفَ وَجْهُهُ ـَ كَلَفاً: عَلاهُ الكَلَفُ. فهو أَكْلَفُ، وهي كَلْفاءُ. (ج) كُلْفٌ. و ــ الشَّيءَ، وبه: أَحَبَّهُ وأُولِعَ به. فهو كَلِفٌ. قال قيس بن الملوَّح:

وزادَني كَلَفاً في الحُبِّ أَنْ مُنِعَتْ
أَحَبُّ شَيءٍ إلى الإنْسانِ مامُنِعا

و ــ الأَمْرَ: احْتَمَلَهُ على مَشَقَّةٍ وعُسْرٍ.

الكَلَفُ: نَمَشٌ يَعْلُو الوَجْهَ كالسِّمْسِمِ.

الكُلْفَةُ: المَشَقَّةُ. و ــ: ما تتكلَّفُهُ على مَشَقَّةٍ. و ــ: ما يُنْفَقُ على الشَّيْءِ لِتَحْصِيلِهِ من مالٍ أو جُهْدٍ (مح). و ــ: أَنواعٌ من النَّسيج الرَّقيق تُضاف إلى الثَّوب حِلْيَةً وزِينَةً (مح). (ج) كُلَفٌ.

الكَلِفُ: العاشِقُ المُولَعُ. قال الحصريّ:

كَلِفٌ بِغَزالٍ ذي هَيَفٍ
خَوْفُ الواشِينَ يُشَرِّدُهُ

كَلَّفَ فلاناً عَمَلاً: أَوجبَ عليه أن يَعْمَلَه. وكَلَّفَهُ أَمْراً: فَرَضَ عليه أَمراً ذا مَشَقَّةٍ: ﴿لا يُكَلِّفُ اللّهُ نَفْساً إلا وُسْعَها﴾[1]. يقال: كَلَّفَني البناءُ مالاً كثيراً.

المُكَلَّفُ: البالِغُ الذي تُهَيِّئُهُ سِنُّهُ وحالُهُ، لأَن تُجرَى عليه أَحكامُ الشَّرْعِ والقانون.

تَكَلَّفَ الأَمْرَ: تَحَمَّلَهُ على مَشَقَّةٍ أو على خلافِ عادَتِهِ.

التَّكْلِفَةُ: المَشَقَّةُ والعُسْرُ. يُقال: حَمَلْتُ الشَّيءَ تَكْلِفَةً. وتَكاليفُ الحياةِ: مَشَقّاتُها. قال زهير بن أبي سُلْمَى:

سَئِمْتُ تَكاليفَ الحياةِ، ومَنْ يَعِشْ
ثمانينَ حَوْلاً، لاأَبا لَكَ، يَسْأَمِ

و ــ: مايُنْفَقُ على صُنْعِ السِّلْعَةِ ونَقْلِها (مج). يُقال: باعَهُ بسعر التَّكْلِفَةِ؛ أي: دُونَ نَظَرٍ إلى الرِّبْحِ منه.

كلكل

الكَلْكَلُ: الصَّدْرُ.

كلل

كَلَّ ـِ كُلُولاً: ضَعُفَ وأَعْيا. فهو كالٌّ. و ــ السَّيْفُ ونحوُه: لم يَقْطَعْ. فهو كَلِيلٌ. و ــ فلانٌ من المَشْيِ وغيره كَلالاً: تَعِبَ. ويقال: كَلَّ بَصَرُهُ؛ أي: لم يحقق المنظورَ. ورجلٌ كَلِيلُ الطَّرْفِ. وكَلَّ لِسانُه: لم يستطع الإبانَةَ. ورجل كَلِيلُ اللِّسان. و ــ فلانٌ كَلالَةً وكَلالَةً: لم يُخَلِّفْ والِداً ولا وَلَداً يَرِثُهُ.

الكَلالُ: التَّعَبُ والإعياءُ.

الكَلالَةُ: أَنْ يموتَ المرءُ وليسَ له والِدٌ أو وَلَدٌ يَرِثُهُ، بل يَرِثُهُ ذَوو قَرابَتِهِ.

(١) البقرة/٢٨٦/.

الكَلَلُ: الحالُ. يقال: ماتَ بِكَلَلِ سُوءٍ؛ أي: حالِ سُوءٍ.

الكَلُّ: مَنْ يَعْتَمِدُ على غيره في مَعِيشَتِه: ﴿وهو كَلٌّ على مَوْلاهُ[1]﴾. و ــ: اليَتيم. و ــ: الذي لاوَلَدَ له ولا والِد.

كُلّ: كلمة تُفيد الاستغراق لأفرادِ ما تُضافُ إليه أو أجزائه «كُلُّ المُسْلِمِ على المُسْلِمِ حَرامٌ: مالُهُ وعِرْضُه ودَمُهُ». ولا تستعمل إلّا مضافَةً لفظاً أو تقديراً. وحُكمُها الإفرادُ والتذكير ومعناها بحسب ما تُضافُ إليه: ﴿كُلُّ نَفْسٍ ذائِقَةُ الموت[2]﴾.

وتُسْتَعْمَلُ ظرفَ زَمانٍ للتَّعميم إذا لحقتها ما المصدريَّةُ الزَّمانِيَّةُ، ولا يجوز تكرارُها في الجملة:

كُلَّما أنَّ بالعِراقِ جَرِيحٌ
لَمَسَ الشَّرْقُ جَنْبَهُ في عُمانِهْ.

وتقع توكيداً نحو: (قبضتُ المالَ كُلَّهُ). وتستعمل وصفاً مفيداً للكمال نحو: هو العالِمُ كُلُّ العالِمِ.

الكُلِّيُّ: ما يُنْسَبُ إلى الكُلِّ أو يُطْلَقُ عليه.

الكِلَّةُ: السِّتْرُ الرَّقيق. و ــ: غِشاءٌ رَقيقٌ مُثَقَّبٌ يُخاطُ كالبيت يُتَوَقَّى به من البَعُوض وغيره. (ج) كِلَلٌ.

الكُلِّيَّةُ: قِسْمٌ من أقسام الجامعة اختصّ بفرع من فُروعِ العِلْمِ. (ج) كُلِّيّات.

الإكْليلُ: التّاج. و ــ شِبه عِصابَةٍ للرَّأْسِ تُزَيَّنُ بالجوهر. (ج) أكالِيلُ. و ــ: طاقَةٌ من الأزهار على شَكْلِ مُسْتَدِيرٍ تُوضَعُ على نَعْشِ الميت تكريماً له (مح).

الكَلِيل: الضَّعِيفُ أو المُتْعَبُ. يقال: بَصَرٌ كَلِيلٌ؛ أي: ضَعيفٌ. وسَيْفٌ كَليلٌ؛ أي: لا يَقْطَعُ. ورجلٌ كَليلُ الظُّفْرِ: ضَعيفٌ.

أكَلَّ دابَّتَهُ: أعياها. و ــ البُكاءُ بَصَرَهُ: جعله ضَعِيفاً.

كَلَّلَه: ألْبَسَهُ الإكْليلَ. وكَلَّلَ السَّحابُ السَّماءَ: أحاطَ بها من كُلِّ جانِبٍ.

تَكَلَّلَ الشَّيءُ بالشَّيءِ: اسْتَدارَ به وأحاطَ كالإكْليلِ.

كَلَّا

كَلَّا: لفظ يُرادُ به:

١ ــ الرَّدْعُ والزَّجْرُ: ﴿كَلَّا سنكتُبُ مايقولُ[1]﴾. فهنا زَجْرٌ لمن كفَرَ.

٢ ــ الدَّلالة على النَّفْي. يُقال: أنت لم تحضر. فيُجاب: كَلَّا، بل حَضَرْتُ.

٣ ــ وتجيء بمعنى (حَقّاً) مع القَسَمِ: ﴿وما هي إلّا ذِكْرَى لِلبَشَرِ. كَلَّا والقَمَرِ[2]﴾.

٤ ــ وتجيء دالَّةً على التنبيه في افتتاح الكلام: ﴿كَلَّا إنَّ الإنسانَ لَيَطْغى أنْ رَآهُ اسْتَغْنى[3]﴾.

كلم

كَلَمَهُ ـِ كَلْماً: جَرَحَهُ، أو خَدَشَ جِلْدَهُ. فهو مَكْلُومٌ، وكَلِيمٌ. وجمع الأخير: كَلْمَى.

الكَلْمُ: الجُرْحُ. (ج) كُلُومٌ.

الكَلِمَةُ. (ج) كَلِمٌ، وكَلِماتٌ. و **الكِلْمَةُ**. (ج) كِلَمٌ: اللفظة. و ــ: (عند النُّحاةِ): اللَّفظُ المفرد الدّالُّ على مَعْنًى. وأقسامُها ثلاثَةٌ: اسمٌ و فِعْلٌ و حَرْفٌ. و ــ: الجُمْلَةُ أو العِبارَةُ

(١) النحل/٧٦/.
(٢) آل عمران/١٨٥/.

(١) مريم/٧٩/.
(٢) المدثر/٢٢/.
(٣) العلق/٦/.

التَّامَّةُ . وكَلِمَةُ اللّهِ : حُكْمُهُ وإرادَتُهُ . ﴿ وكَلِمَةُ اللّهِ هي العُلْيا[1] ﴾ .

الكَلامُ (عند النُّحاةِ) : الجُمْلَةُ المُرَكَّبَةُ المُفِيدَةُ إفادَةً تامَّةً .

الكَلِيمُ : المجروح . (ج) كَلْمَى . و ــ : مَنْ يُكالِمُكَ . و ــ : لقب النبيّ موسى عليه السَّلام ، لأنّ الله كَلَّمَهُ .

كَلَّمَهُ : وَجَّهَ الحديثَ إليه . و ــ : جَرَّحَهُ (على سبيل الحقيقة أو المجاز) . فهو مُكَلِّمٌ .

كالَمَهُ : بادَلَهُ الكَلامَ . و ــ جاوَبَهُ .

تَكَلَّمَ الرَّجلُ كَلِمَةً ، وبِكَلِمَةٍ : تَحَدَّثَ .

كلو

كِلا و كِلْتا : اسمانِ مُلازِمانِ للإضافَةِ ، لفظُهما مُفْرَدٌ ، ومعناهُما مُثَنًّى . وَيُعْرَبانِ إعرابَ المُثَنّى إذا أُضِيفا إلى ضمير . نحو : جاء الرَّجُلانِ كِلاهُما ، والمرأتانِ كِلْتاهُما ، ورَأَيْتُ الرَّجُلَيْنِ كِلَيْهِما ، والمرأَتَيْنِ كِلْتَيهِما ، ومَرَرْتُ بالرَّجُلَيْنِ كِلَيْهِما والمرأَتَيْنِ كِلْتَيْهِما . وهما في هذه الأمثلة للتوكيد . وإذا أُضِيفا إلى غير الضَّمير أُعْرِبا إعرابَ الاسم المَقْصُور بحركاتٍ مُقَدَّرَة على الأَلِف رَفْعاً ونَصْباً وجَرّاً . نحو : (جاء كلا الرَّجُلَيْنِ ، قرأْتُ كلا الكِتابَيْنِ ، ومررتُ بكلا الصَّدِيقَيْنِ) .

كلي

الكُلْيَةُ : واحِدَةُ الكُلْيَتَيْنِ ، وهما غُدَّتانِ على شكل حَبَّةِ الفاصولياء : يُمْنَى ويُسْرَى على جانِبَي عَظْمِ الصُّلْبِ عند الخاصِرَتَيْنِ . وظيفتُهما تَنْقِيَةُ الدَّمِ ، وإفرازُ البَوْلِ من الدَّمِ . الواحِدَةُ كُلْيَةٌ (ج) كُلًى ، وكُلْياتٌ .

(١) التوبة / ٤٠ / .

كم

كَمْ : لفظ يُعَبَّر به عن عدد مُبْهَمِ القَدْرِ والجِنْس ، ولذلك يحتاج إلى مُمَيِّزٍ . وهي نوعانِ :

١ ــ استفهامِيَّة يُستفهَمُ بها عن عَدَدٍ مُبْهَم يُرادُ تعيينُه ، نحو : (كم كتاباً قرأتَ ؟) .

٢ ــ خَبَرِيَّة تَدُلُّ على عددٍ كثيرٍ . نحو : (كم كتابٍ قرأْتُ !) .

كمأ

الكَمْأُ : جنس فُطورٍ من فصيلة الكمئيّات ، لها لونٌ يميل إلى الغُبْرَة ، تنبت وتتكاثَرُ تحت الأرض ، فَتُجْنَى وتُؤكَلُ مَطْبُوخَةً . ويختلف حَجْمُها بحَسَبِ الأنواع . (ج) أَكْمُؤٌ ، وَكَمْأَةٌ . والكَمْأَةُ : واحِدَةُ الكَمْءِ .

المَكْمَأَةُ : المَوْضِعُ تكثُرُ فيه الكَمْأَةُ .

الكَمّاءُ : بائِعُ الكَمْأَةِ . و ــ : جانِيها .

أَكْمَأَ المَكانُ : كَثُرَ به الكَمْءُ . و ــ فلانٌ القومَ : أَطْعَمَهُم الكَمْءَ .

كمت

كَمُتَ الفَرَسُ ــُ كَمانَةً ، وكُمْتَةً : كانَ لونُهُ بين الأَسْوَدِ والأَحْمَرِ .

الكُمَيْتُ من الخَيْل (للمذكر والمؤنث) : ماكانَ لونُهُ بين الأَسْوَدِ والأَحْمَرِ . (ج) كُمْتٌ . و ــ : الخَمْرُ .

كمثر

الكُمَّثْرَى : شجر مُثْمِرٌ يُسَمَّى في الشّام الإنْجاصَ . واحِدَتُهُ كُمَّثْراةٌ[1] .

كمخ

الكامَخُ : مايُؤْتَدَمُ به . و ــ : المُخَلَّلات المُشَهِّيَةُ . (ج) كَوامِخُ (د) .

(١) ويسمى بالفرنسية Poirier .

كمد

كَمَدَ لونُهُ ـُ كَمْداً: تَغَيَّرَ وذَهَبَ صَفاؤُهُ. فهو كامِدٌ. و ـــ فلاناً: وَضَعَ له كِماداً على مَوْضِعِ الأَلَمِ ليرتاحَ.

كَمِدَ الشَّيْءُ ـَ كَمَداً: تَغَيَّرَ لَوْنُهُ. و ـــ الرَّجُلُ: كَتَمَ حُزْنَهُ أو مَرِضَ قَلْبُه من الحُزْنِ الشَّدِيدِ المكتومِ. فهو كامِدٌ، وكَمِدٌ، وكَمِيدٌ.

الكَمَدُ: الحُزْنُ المَكْتُومُ، والحُزْنُ الشَّديدُ. و ـــ: مَرَضُ القَلْبِ من الحُزْنِ.

الكُمْدَةُ: تَغَيُّرُ اللَّوْنِ وذَهابُ صَفائِهِ.

الكِمادُ والكِمادَةُ: خِرْقَةٌ تُسَخَّنُ وتُوضَعُ على الوَرَمِ أو مَوْضِعِ الوَجَعِ من الجِسْمِ يُسْتَشْفَى بها «الكِمادُ أَحَبُّ إِلَيَّ من الكَيِّ».

أَكْمَدَهُ الهَمُّ: غَمَّهُ وأَمْرَضَ قَلْبَهُ.

كَمَّدَ العُضْوَ: سَخَّنَهُ بالكِمادِ وتابع ذلك مَرَّةً بعد مَرَّةٍ ليسكن الورم أو الوجع.

كمش

الكَمَاشَةُ: أَداةٌ تُنْتَزَعُ بها المَسامِيرُ ونحوُها (مو).

كمكم

تَكَمْكَمَ في ثِيابِه: تَغَطَّى بها.

كمل

كَمَلَ الشَّيءُ ـُ كُمُولاً: تَمَّت أَجزاؤه أو صِفاتُهُ. فهو كامِلٌ.

كَمُلَ فلانٌ ـُ كَمالاً: ثَبَتَتْ فيه صِفاتُ الكَمالِ. و ـــ الشَّيءُ: تَمَّ. فهو كامِلٌ، وهي كامِلَةٌ.

الكَمالُ: التَّمامُ.

الكامِلُ من الرِّجال: الجامِعُ للفَضائِلِ والمناقِبِ الحميدة. (ج) كَمَلَةٌ. و ـــ: بَحْرٌ من بُحورِ الشِّعْرِ وزنُه مُتَفاعِلُن ستَّ مَرّاتٍ.

أَكْمَلَ الشَّيءَ: أَتَمَّهُ.

كَمَّلَ الشَّيءَ تَكْمِيلاً، وتَكْمِلَةً: أَكْمَلَهُ.

التَّكْمِلَةُ: مايَتِمُّ به الشَّيءُ، وهي التَّتِمَّةُ.

اكْتَمَلَ الشَّيْءُ: كَمَلَ.

تَكَمَّلَ الشَّيءُ: صارَ كامِلاً. و ـــ تَمَّ.

تكامَلَ الشَّيءُ: كَمَلَ شيئاً فَشَيْئاً. وتكامَلَتِ الأَشْياءُ: كَمَّلَ بعضُها بَعْضاً.

اسْتَكْمَلَ الشَّيْءَ: اسْتَتَمَّهُ.

كمم

كَمَّ الشَّيءَ ـُ كَمّاً: غَطّاهُ وسَتَرَهُ. و ـــ الجَمَلَ: شَدَّ فَمَهُ بالكِمامَةِ.

الكَمُّ: مِقْدارُ الشَّيءِ (مو).

الكُمُّ: مدخَل اليد ومخرجها من الثَّوْبِ. (ج) أَكْمامٌ، وكِمَمَةٌ.

الكِمُّ: الغِلافُ الذي يُحيطُ بالزَّهْرِ أو الثَّمَرِ أو الطَّلْعِ فيستره ثم يَنْشَقُّ عنه. (ج) أَكِمَّةٌ، وأَكامٌ.

الكِمامُ: ما يُكَمُّ به فَمُ الحيوانِ لئلّا يَعَضَّ أو يأكُلَ. (ج) أَكِمَّةٌ.

الكِمامَةُ: الكِمامُ.

المِكَمَّةُ: شِبْهُ كِيسٍ يوضَعُ على فم الدّابَّةِ.

الكَمِّيَّةُ: المِقْدارُ (مو). (ج) كَمِّيّاتٌ.

أَكَمَّتِ النَّخْلَةُ: أَخْرَجَتْ أَكْمامَها. وأَكَمَّ القميصَ: جَعَلَ له كُمَّيْنِ.

كَمَّمَتِ النَّخْلَةُ: أَخْرَجَتْ أَكْمامَها. وكَمَّمَ الشَّيءَ: سَتَرَهُ أو سَدَّهُ. و ـــ فَمَ الحيوانِ:

سَـدَّهُ بالكِمامَةِ. و ــ القميصَ: جَعَل له كُـمَّيْنِ.

كمن

كَمَنَ في المَكانِ ـُ كُمُوناً: تَوارَى. يقال: كَمَنَ الغَيْظُ في الصَّـدْرِ. و ــ له: اسْتَخْفَى في مَكْمَنٍ لا يُفْطَنُ له.

المَكْمَنُ: المَوْضِعُ يُكْمَنُ فيه. (ج) مَكامِنُ.

الكَمِينُ: القومُ يَكْمُنُونَ في الحَرْبِ ونحوِها لِيُباغِتُوا أَعْداءَهُم. ويُقالُ: (هذا أَمْرٌ فيه كَمِينٌ)؛ أي: دَغَلٌ لا يُفْطَنُ له.

الكَمُّونُ: نباتٌ عُشْبِيٌّ حَوْلِيٌّ زِراعِيٌّ من فصيلة الخيميّات. بُـزُورُه من التَّوابِلِ. له أَصنافٌ كثيرةٌ منها الكَمُّونُ الحُلْوُ وهو الأَنيسون.

الكَمانُ: آلَةُ طَرَبٍ ذاتُ أَربعةِ أَوْتارٍ وقوس (مع).

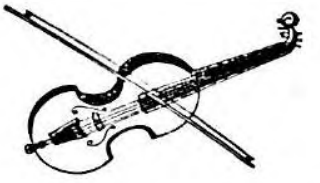

(الكَمـانُ)

أَكْمَنَ الشَّيءَ: أَخْفاهُ.

اكْتَمَنَ: اخْتَفَى. يُقال: حُزْنٌ مُكْتَمِنٌ في القَلْبِ؛ أي: مُخْتَفٍ فيه.

كمه

كَمِهَ الرَّجلُ ـَ كَـمَهاً: عَمِيَ أو صارَ أَعْشَى. فهو أَكْـمَهُ وهي كَمْهاءُ. و ــ: سُلِبَ عَقْلَهُ. و ــ: تَغَيَّرَ لونُه.

الأَكْمَهُ: مَنْ وُلِدَ أَعْمى، أو مَنْ فقدَ بَصَـرَهُ.

الكَمَهُ: العَمَى الذي يُولَـدُ به الإنسانُ، وربَّما كانَ من مَرَضٍ.

كمي

كَمَى نَفْسَهُ ـِ كَمْياً: سَتَرَها بالدِّرْعِ والخُوذَةِ، فهو كامٍ. (ج) كُماةٌ.

الكَمِيُّ: الشُّجاعُ المِقْـدامُ الجَـرِيءُ. و ــ: لابِسُ السِّلاحِ. (ج) كُماةٌ، وأَكْماءٌ.

تَكَمَّى في سِلاحِهِ: تَغَطَّى به.

المُتَكَمِّي: لابِسُ السِّلاحِ.

كند

كَنَـدَ النِّعْمَةَ ـُ كُـنُوداً: جَحَدَها ولم يَشْكُـرْها. فهـو وهـي كَـنُـودٌ: ﴿إِنَّ الإِنْسانَ لِـرَبِّـهِ لَـكَـنُودٌ﴾[1]؛ أي: جاحِدٌ لِـنِعَمِ رَبِّـهِ.

الكِنْـدَةُ: القِطعَةُ من الجَبَلِ.

كِـنْـدَةُ: أَبو حَيٍّ من اليَمَنِ.

كنر

الكَنارِيُّ: طائِرٌ من فصيلة العَصافير، حَسَنُ الصَّوْت، صغير، أَصفر اللَّـوْن، منسوبٌ إلى جُزُر كَنارية. وهي جزرٌ قربَ شاطىءِ المملكة المَغْرِبِـيَّة.

(الكَـنارِيُّ)

كنز

كَـنَزَ المالَ ـِ كَـنْزاً: دَفَـنَـهُ في الأَرض. و ــ: جَمَعَه وادَّخَرَهُ فلـم يُـنْـفِـقْ منـه ما يُطْـلَـبُ إنْفاقُـهُ. فهو كانِزٌ، والمالُ مَكْـنُوزٌ، وكَنِيزٌ.

الكَـنْزُ: المالُ المدفونُ في الأَرْضِ. و ــ: ما

(١) العاديات /٦/.

يُحْرَزُ فيه المالُ كالصُّنْدُوقِ ونحوِهِ. (ج) كُنُوزٌ.
اكْتَنَزَ: امتلأَ واجتمع. و ــ اللَّحمُ: اجتمع وصَلُبَ. يقال: هذا كِتابٌ مُكْتَنِزٌ بالفَوائِدِ. و ــ فلانٌ المالَ: كَنَزَهُ.

كنس

كَنَسَ البَيْتَ ــُ كَنْساً: نَحَّى عنه القُمامَةَ بالمِكْنَسَة. فهو كانِسٌ، والبَيْتُ مَكْنُوسٌ. و ــ الظَّبْيُ ــِ كُنُوساً: اسْتَتَرَ في كِناسِهِ. فهو كانِسٌ. وكَنَسَت النُّجُومُ: اسْتَمَرَّتْ في مَسارِها ثُمَّ انْصَرَفَتْ راجِعَةً فهي كانِسَةٌ. (ج) كُنَّسٌ.
والجَواري **الكُنَّسُ**: الكَواكِبُ السَّيّارَة لأَنها تَغِيبُ وتَسْتَتِرُ، أو هي النُّجُومُ كُلُّها لأَنها تَبدُو لَيْلاً وتَخْتَفِي نَهاراً.
الكِناسُ: مَكانٌ في الشَّجَرِ ونحوِه، يَأْوِي إليه الظَّبْيُ لِيَسْتَتِرَ. (ج) كُنُسٌ، وأَكْنِسَةٌ.
الكُناسَةُ: القُمامَةُ و ــ: مَوْضِعُ إلقائِها.
الكَنّاسُ: مَنْ حِرفتُه الكَنْسُ.
المِكْنَسَةُ: آلَةُ الكَنْسِ. (ج) مَكانِسُ.
الكَنِيسَةُ: مُتَعَبَّدُ النَّصارَى أو اليَهُودِ. (ج) كَنائِسُ. وتُطْلَقُ الكنيسةُ عند مختلف الطَّوائِفِ المسيحِيَّة على جَماعَة المؤمنين منهم.
الكَنِيسُ: مُتَعَبَّدُ اليَهودِ. (مو).
مِكْناس: بلدَةٌ في المملكة المَغْرِبِيَّة.

كنش

الكُناشَةُ: الأَوراقُ تُجْعَلُ كالدَّفْتَرِ تُسَجَّلُ فيها الفَوائِدُ والشَّوارِدُ (مو).

كنف

كَنَفَ فلانٌ الشَّيءَ ــُ كَنْفاً: صانَهُ وحَفِظَهُ وحاطَهُ. و ــ فلاناً: ضَمَّهُ إليه وجَعَلَهُ في رِعايَتِهِ. و ــ الكَنِيفَ كَنْفاً، وكُنُوفاً: عَمِلَهُ.
الكَنَفُ: الجانِبُ. و ــ: الظِّلُّ. و ــ: النّاحِيَةُ. وكَنَفُ الطّائِرِ: جَناحُهُ. وكَنَفُ الإنْسانِ: حِضْنُهُ. وكَنَفُ اللّهِ: رَحْمَتُه وحِفْظُهُ وحِرْزُهُ. (ج) أَكْنافٌ.
الكُنافَةُ: حَلْوَى تُصْنَعُ من عَجِينِ الحِنْطَةِ، على شَكْلِ خُيُوطٍ دَقِيقَةٍ، تُنْضَجُ بالسَّمْنِ على النّارِ، ثُمَّ يُضافُ إليها السُّكَّرُ المُعْقَدُ. (مو).
الكَنافانِيُّ: صانِعُ الكُنافَةِ وبائِعُها (مو).
الكَنِيفُ: السّاتِرُ. و ــ: حَظِيرَةٌ من خَشَبٍ للإبِلِ والغَنَمِ تَقِيها الرِّيحَ والبَرْدَ. و ــ: المِرْحاضُ. (ج) كُنُفٌ.
اكْتَنَفَ القومُ الشَّيءَ: أَحاطُوا به. و ــ فلاناً: جَعَلَهُ في كَنَفِهِ.

كنكن

كَنْكَنَ فلانٌ: كَسِلَ وقَعَدَ في بَيْتِهِ.

كنن

كَنَّ الشَّيْءَ ــُ كَنّاً: سَتَرَهُ وصانَهُ وأَخفاهُ. فهو كانٌّ. والشَّيءُ مَكْنُونٌ؛ أي: مَحْفُوظٌ ومَسْتُورٌ. و ــ العِلْمَ وغيرَه في نَفْسِهِ: أَسَرَّهُ.
كَنَّ الشَّيءُ ــِ كُنُوناً: اسْتَتَرَ.
الكِنُّ: كُلُّ ما يَرُدُّ البَرْدَ والحَرَّ من الأَبْنِيَةِ والمَغاوِرِ ونحوِها. (ج) أَكْنانٌ ﴿واللّهُ جَعَلَ لكم مِمّا خَلَقَ ظِلالاً وجَعَلَ لكم من الجِبالِ أَكْناناً[1]﴾؛ أي: بيوتاً منحوتة في الصخور كالكُهوف تأْوونَ إليها.
كِنُّ المُلَقِّنِ: المَكانُ في مُقَدَّمَةِ المَسْرَحِ،

(١) النحل / ٨١ /.

يَخْتَبِىءُ فيه منْ يُلَقِّنُ المُمَثِّلِينَ أَدْوارَهُمْ هَمْساً (مج).

الكَنَّةُ: امرأةُ الابْنِ أو الأَخِ. (ج) كَنائِنُ.

الكُنَّةُ: السَّقِيفَةُ فَوْقَ بابِ الدّارِ. (ج) كِنانٌ.

الكِنانُ: الغِطاءُ. و ــ: كُلُّ شيءٍ يَقي شيئاً ويَسْتُرُهُ. (ج) أَكِنَّةٌ. ﴿وقالُوا قُلُوبُنا في أَكِنَّةٍ مِمّا تَدْعُونا إليهِ[1]﴾.

الكِنانَةُ: جَعْبَةٌ صَغِيرَةٌ من جِلْدٍ تكونُ للنَّبْلِ. (ج) كَنائِنُ. وكِنانَة: قبيلَةٌ من مُضَر، وأُخرى من تَغْلِب.

الكانُونُ: الموقِدُ يُطْبَخُ عليه. و ــ: الذي يجلس حتى يَتَبَيَّن الأَخْبارَ والأَحاديثَ لينقُلَها. قال الحطيئة:

أَغِرْبالاً إذا اسْتُودِعْتِ سِرّاً
وكانوناً على المُتَحَدِّثِينا

و ــ: الرَّجل الثَّقيل. يُقال: أَثْقَلُ من كانون. وكانون الأَوّل وكانون الثاني شَهْرانِ مِيلادِيّان بين تَشْرين الثاني وشُباط. (ج) كَوانينُ.

الكانُونَةُ: المَوْقِدُ.

أَكَنَّ الحُبَّ وَنَحْوَهُ: سَتَرَهُ وأَخفاه: ﴿وإنَّ رَبَّكَ لَيَعْلَمُ ما تُكِنُّ صُدُورُهُمْ ومايُعْلِنُون[2]﴾.

اكْتَنَّ الشَّيْءُ: اسْتَتَرَ. و ــ الشَّيءَ: سَتَرَهُ.

اسْتَكَنَّ الشَّيءُ: اسْتَتَرَ.

المُسْتَكِنَّةُ: الحِقْدُ. قال الشاعر:

(وكانَ طَوَى كَشْحاً على مُسْتَكِنَّةٍ).

(١) فصلت / ٥ /.
(٢) النَّمل / ٧٤ /.

كنه

كَنَهَ الأَمْرَ ــ كَنْهاً: أَدْرَكَ حَقِيقَتَهُ.

الكُنْهُ: جَوْهَرُ الشَّيءِ وحَقِيقَتُهُ.

اكْتَنَهَ الشَّيءَ: أدرك حَقِيقَتَهُ وبَلَغَ كُنْهَهُ.

كني

كَنَى بالشَّيءِ عن كَذا ــ كِنايَةً: ذَكَرَهُ لِيَدُلَّ به على غيره أو تَكَلَّمَ به وهو يُرِيدُ غيرَهُ. فهو كانٍ، وذاكَ مَكْنِيٌّ عنه. و ــ الرَّجُلَ أَبا فُلانٍ، وبأَبي فلانٍ كُنْيَةً: أَطْلَقَ عليه هذه الكُنْيَةَ.

الكُنْيَةُ: ما يُجْعَلُ عَلَماً على الشَّخْصِ تعظِيماً له غيرَ الاسم واللَّقَبِ. مثالُهُ: أبو الحَسَنِ، وأُمُّ الخَيْرِ، وتكون الكُنية مُصَدَّرَةً بلفظ أَبٍ أو ابْنٍ أو بِنْتٍ أو أَخٍ ونحوها. وتُسْتَعْمَلُ مع الاسم واللَّقب أو بدونِهما. (ج) كُنًى.

الكِنايَةُ (في علم البَيانِ): لَفْظٌ أُرِيدَ به لازِمُ مَعْناهُ مع جَوازِ إرادَةِ المعنى الأَصْلِيّ لعدم وجُودِ قرينةٍ مانِعَةٍ من إرادَته. وهي أنواعٌ:

١ ــ كناية عن صِفَةٍ ومثالُها فلانٌ نظيفُ اليَدِ؛ أي: أَمينٌ وعَفِيفٌ.

٢ ــ كناية عن موصوف ومثالُها: الناطقونَ بالضاد؛ أي: العَرَبُ.

٣ ــ كناية عن نسبة ومثالُها: الذَّكاءُ مِلْءُ عَيْنَيْهِ؛ أي: هو ذَكِيٌّ. فقد نُسِبَ الذَّكاءُ إلى العَيْنِ، وأُريد صاحِبُ العَيْنِ.

كَنَّاهُ، وأَكْناهُ: جَعَلَ له كُنْيَةً.

اكْتَنى بكذا **وتَكَنَّى**: كان له كُنْيَة.

تَكَنَّى الرَّجلُ: ذَكَرَ كُنْيَتَه لِيُعْرَفَ بها.

كهرب

كَهْرَبَ مَسْقَطَ الماءِ: وَلَّدَ من حركةِ اندفاعِهِ

قُوَّةً كهربائِيَّةً . و ــ الشَّيءَ : شَحَنَهُ أو أَمَدَّهُ بالقُوَّة الكهرَبائِيَّة . (مح) ويقالُ : كَهْرَبَ المَصْنَعَ ؛ أي : أَمَدَّ آلاتِه بقُوَّى كهربائِيَّةٍ تُديرُها . وكهرب الخَطَّ الحديديَّ : سَيَّرَ قاطِراتِه بالكهرَباء (مح)[1] .

الكَهْرَبَةُ : اسْتِنْباطُ الكَهْرَباءِ بأَيَّةِ وَسِيلَةٍ كانت . و ــ : شَحْنُ الأَشياءِ أو إمدادُها بالكَهْرَباء (مح) . و ــ : الإصابَةُ بالصَّعْقَةِ الكَهْرَبِيَّةِ .

الكَهْرَباءُ : مادَّةٌ راتِينَجِيَّةٌ صفراءُ اللون ، شبهُ شَفّافَة ، قَوِيَّةُ العَزْلِ للكهربائِيَّة . وهي أُولى المَوادّ التي عُرِفَ تكهرُبُها بالدَّلْكِ . ومنها اشْتُقَّت كلمةُ الكهرَبائِيَّة (مج) .

الكَهْرَباءُ (في الفِيزياء) : اسمٌ يُطْلَقُ على أَحد أَشكال الطّاقة التي يَظْهَرُ عملُها إمّا عن طريق قوى جاذِبَة ، أو قُوى نابِذَة ، أو بظاهراتٍ آلِيَّةٍ أو حَرارِيَّةٍ أو ضَوْئِيَّةٍ أو كيماوِيَّةٍ ، أو غيرها .

الكَهْرَبا : الكَهْرَباء[2] .

الكَهْرَبائِيُّ : المُتَخَصِّصُ في عِلْمِ الكَهْرَباء . والمِصباحُ الكَهْرَبائِيُّ : مِصْباحٌ تُوقِدُهُ القُوَّةُ الكهربائِيَّة . والمُحَرِّكُ الكَهْرَبائِيُّ : آلة تُحَوِّلُ الطّاقَةَ الكهربائِيَّةَ إلى طاقةٍ ميكانيكِيَّة .

الكَهْرَبائِيَّةُ : قُوَّةُ الكهرَباء .

كهف

الكَهْفُ : النَّقْب في الجَبَلِ يكونُ أَوسعَ من الغارِ . و ــ : المَلْجَأ (ج) كُهُوف . يُقالُ : هو كَهْفُ قَوْمِهِ . و ــ : سُورَةٌ من سُوَرِ القرآن . وأَصحابُ الكَهْفِ : جَماعَةٌ هَرَبُوا بِدِينِهِمْ إليه هَرَباً مِنْ ظُلْمِ السُّلْطانِ ونامُوا فيه . وقد نَزَلَ القرآنُ الكريم بقصتهم .

كهل

كاهَلَ : تَزَوَّجَ . و ــ : صارَ كَهْلاً .

الكَهْلُ : مَنْ جاوَزَ الثَّلاثينَ إلى نحو الخَمْسين أو هو من جاوز الشَّبابَ ولم يَصلْ إلى الشَّيْخُوخَة أو مَنْ كانت سِنُّهُ بين الثَّلاثين والسِّتين . (ج) كُهُولٌ ، وكُهَّلٌ ، وكُهْلانٌ . والكَهْلَةُ : مُؤَنَّثُ الكَهْل . (ج) كَهْلاتٌ .

الكاهِلُ من الإنسان : ما بَيْنَ كَتِفَيْهِ ، أو هو مَوْصِلُ العُنُقِ في الصُّلْبِ (مذ) . (ج) كَواهِلُ . يقال : إنَّه لشديدُ الكاهِل ؛ أي : مَنيعُ الجانِبِ . وهو كاهِلُ بني فُلانٍ ؛ أي : مُعْتَمَدُهُمْ .

اكْتَهَلَ فلانٌ : صارَ كَهْلاً . و ــ النَّبْتُ : تَمَّ طُولُهُ وظَهَرَ نَوْرُهُ .

كهم

كَهَمَ السَّيْفُ ـَ كَهامَةً : كَلَّ فلم يَقْطَعْ . فهو كَهامٌ .

كهن

كَهَنَ له ـَ كَهانَةً : أَخْبَرَهُ بالغَيْبِ على سبيل الظَّنِّ . فهو كاهِنٌ (ج) كُهّانٌ ، وَكَهَنَةٌ .

كَهُنَ ـُ كَهانَةً : صارَ كاهِناً .

الكِهانَةُ : مُطالَعَةُ الغَيْبِ ، وكَشْفُ حُجُبِهِ ، والإخْبارُ بالحَوادِثِ المستقبلة والماضِيَة . و ــ : حِرْفَةُ الكاهِنِ .

الكاهِنُ : الذي يُقَدِّمُ الذَّبائِحَ والقرابينَ ، وخادِمُ الدِّينِ عِنْدَ غَيْرِ المُسْلِمِينَ . و ــ : عند اليَهودِ والنَّصارَى : مَنْ ارْتَقَى إلى درجة الكهنوت . و ــ عند العرب : المُنَجِّمُ والطَّبيب . و ــ : المُخْبِر عن المُغَيَّبات والمستقبل .

---

(١) الوسيط .

(٢) من الفارسيّة بمعنى جاذب الجلّ ؛ أي : القشّ : معجم الألفاظ الزّراعيّة .

الكَـهَـنُوتُ: وظيفة الكاهن (د).
وسِـرُّ الكهنوت: أَحَدُ أسرارِ الكنيسة المقدَّسَةِ.
تَكَـهَّنَ له: أَخْبَـرَهُ بالغَـيْبِ. و ــ بالأَمْرِ: أخبرَ به على جهة التَّـوَقُّعِ[1].

كوب

الكُوبُ: قَدَحٌ من الزُّجاجِ ونحوِه مُسْتَدِيرُ الرَّأْسِ لا أُذُنَ له، وهـو من آنِيَـةِ الشَّرابِ. (ج) أَكْوابٌ.
الكُوبَةُ: الكُوبُ. (مو)

كوت

الكويت: دولةٌ عربيَّة على الخليج العربيّ، مشهورة بالنّفط حَدِيثاً، وباللُّؤْلُؤِ قديماً.

كوثر

[كثر].

كوخ

الكُـوخُ: بَـيْتٌ من قَصَبٍ أو غيرِهِ بِلا كُوَّةٍ. و ــ: مَسْكَنٌ يَتَّـخِـذُهُ الزّارِعُ قُربَ زَرْعِـهِ يُقيمُ فيه لِيَحْفَظَ زَرْعَهُ (مح). (ج) أَكْواخٌ.

كود

كادَ الرَّجلُ يَفْعَلُ كذا ــَ (يَكادُ) كَوْداً: قارَبَ أَنْ يَفْعَلَهُ. وهو من أفعال المُقارَبَةِ. ﴿يَكادُ البَرْقُ يَخْطَفُ أَبصارَهُـمْ[2]﴾. (كادَ الفقـرُ أن يكون كُفْراً).

كور

كارَ العِمامَةَ على رَأْسِهِ ــُ كَوْراً: لَـفَّها وأَدارَها، و ــ الكارَةَ: حَمَلَها.

الكُـوْرُ: الرَّحْلُ، وهـو ما يُجْعَـلُ على ظَهْـرِ الجَمَلِ كالسَّـرْجِ. و ــ: مِجْمَرَةُ الحَدّادِ من طِينٍ. (ج) أَكْـوارٌ، وكِيرانٌ. و ــ: جهـاز لإحْماءِ المَعادِن (مج).
الكُـوْرَةُ: المَدِينَةُ والنّاحِيَةُ والصُّـقْعُ والبُـقْـعَـةُ التي يَـجْـتَـمِـعُ فيها قُرًى ومَحالٌّ. (ج) كُوَرٌ.
الكُوارَةُ: بيت ضَـيِّقُ المدخَل تُـعَسِّـلُ فيه النَّـحْلُ ويُـتَّـخَذُ من القُضْبان و الطِّين.
الكُـوّارَةُ: خَـلِيَّـةُ النَّحْـلِ الأَهْلِيَّـــةِ. (ج) كُـوّاراتٌ.
الكارَةُ: ما يُجْمَعُ ويُشَـدُّ ويُحْمَلُ على الظَّهْرِ من طَعامٍ أو ثِيابٍ. و ــ: كالمِخَدَّةِ المستديرَة يُحْمَلُ عليها الرَّغيفُ وهو عَجِينٌ ليلصق بالتَّنّور (مج).
كَوَّرَ المَتاعَ: جَمَعَهُ وشَدَّهُ، أو أَلْقَى بعضَه على بَعْضٍ. و ــ الشَّيءَ: لَـفَّهُ على جهة الاسْتِدارَةِ. يُقال: كَوَّرَ العِمامَةَ. و ــ اللّهُ الليلَ على النَّهارِ، والنَّهارَ على الليل: أَدْخَلَ هذا في هذا، أو زادَ في هذا من ذاكَ.
كُوِّرَتِ الشَّمْسُ: جُمِـــعَ ضَـوْءُهـــا وصارَ كالكُرَةِ[1]، أو اضْـمَـحَـلَّت وذَهَبَ ضَوْءُها.

كوز

الكُـوزُ: إناءٌ من فَـخّارٍ، أَصغرُ من الإبريق، له أُذُنٌ يُـشْـرَبُ به الماءُ. (ج) أَكْوازٌ، وكِيزانٌ. و ــ من الذُّرَةِ: سُـنْـبُلُها (مو). (ج) كِيزانٌ.
المُكَوَّزُ ــ رجلٌ مُكَـوَّزُ الرَّأْسِ: طَوِيلُـهُ.

كوس

الكُـوسُ: المُـثَلَّثُ من الخَشَبِ وغيرِه يكونُ

(١) الوجيز.
(٢) البقرة / ٢٠/.

(١) الوجيز.

قائِمَ الزّاوِيَةِ يُسْتَخْدَمُ في الأَعمال الهَنْدَسِيَّة (مع).

الكُوسَى والكُوسَةُ: نباتٌ زِراعِيٌّ من فصيلة القَرْعِيّات. ضُروبُه عديدةٌ. ثمارُهُ مستطيلة تُؤْكَلُ مطبوخةً (عا) الزِّراعِيّ.

كوسج

الكَوْسَجُ: الذي لاشَعْرَ على عارِضَيْهِ. و ــ: الناقِصُ الأَسْنانِ. (ج) كَواسِجُ.

كوع

الكُوعُ (مذ): طَرَفُ الزَّنْدِ الذي يَلِي الإبهامَ. (ج) أَكْواعٌ.

الكَوَعُ: الْتِواءُ الكُوعِ.

تَكَوَّعَتْ يَدُهُ: اعْوَجَّتْ.

كوف

الكُوفِيَّةُ: نَسيجٌ يُلْبَسُ على الرَّأْسِ تحت العِقالِ، أو يُدارُ حَوْلَ الرَّقَبَةِ، وهو من أَلْبِسَةِ الرَّأْسِ في البلادِ العَرَبِيَّة (مو).

كوك

الكُوكُ ــ فَحْمُ الكوك: الفحمُ المُتَبَقِّي من تقطير الفحم الحَجَرِيّ (مج).

كوكب

الكَواكِبُ السَّيّارَةُ: أَجْرامٌ سَماوِيَّةٌ تَدُورُ حَوْلَ نَفْسِها وحَوْلَ الشَّمْسِ وتَسْتَضِيءُ بِضَوْئِها، وهي عَلَى نَوْعَيْنِ: كواكب رَئِيسة وعددُها تِسْعَة، وكواكب ثانويَّة أو كُوَيكِبات. والكواكبُ السَّيّارةُ الرَّئِيسَةُ التي كشَفَها العِلْمُ، حَتَّى اليوم تِسْعَة، هي عُطارد، ثم الزُّهَرَةُ، ثم الأَرض، ثم المرِّيخ، ثم المُشْتَري، ثم زُحَل، ثم أُورانُس، ثم نِبْتُون فأبلوتون. يقال: ذَهَبُوا تَحْتَ كُلِّ كَوْكَبٍ؛ أي: تَفَرَّقُوا.

الكَوْكَبَةُ: الجَماعَةُ من النّاسِ. و ــ في عِلْمِ الفَلَك: مجموعة من النُّجُوم تُمَثَّلُ بصورة مُعَيَّنَةٍ تُعْرَفُ بها كالجوزاء أو الجبّار، وهي أَجملُ صُوَرِ السَّماءِ وأَشْهَرُها.

كوم

الكَوْمَةُ والكُوْمَةُ: القِطْعَةُ المُتَجَمِّعَةُ المرتفعة من التُّراب أو الرَّمْلِ أو القمح أو نحو ذلك. (ج) كُوَمٌ.

كَوَّمَ التُّرابَ: جَمَعَه وجَعَلَهُ كُوَماً. و ــ المتاعَ: جمعه وأَلقى بعضَه فوقَ بَعْضٍ.

الكَوْمُ: الكُوْمَةُ. (ج) أَكْوامٌ.

كون

كانَ الشَّيءُ ــُ كَوْناً، وكِياناً، وكَيْنُونَةً: حَدَثَ ووُجِدَ وصارَ. فهو كائِنٌ. وتأْتِي كانَ:

١ ــ ناقِصَةً فترفع الاسمَ وتَنْصِبُ الخَبَرَ نحو (كانَ البَرْدُ شَديداً)؛ أي: ثبت له شِدَّةٌ في الزَّمَنِ الماضي. ومن معانيها أَنَّها تأْتي بمعنى (صارَ): ﴿وسُيِّرَتِ الجِبالُ فكانَتْ سَراباً[1]﴾.

٢ ــ تامَّةً تكتفي بمرفوعِها، وتكونُ بمعنى ثَبَتَ أو وَقَعَ أو حَصَلَ. نحو: ما شاءَ اللهُ كانَ.

٣ ــ زائدة للتوكيد في وسط الكلامِ وآخِرِهِ، فلا تعمل، ولا تَدُلُّ على حَدَثٍ، ولا زَمان. (ما كانَ أَكْثَرَها لنا وأَقَلَّها).

ويُقال: (دَخَلَ الأَمْرُ في خبر كانَ)؛ أي: مَضَى.

الكَوْنُ: الوُجُودُ المُطْلَقُ العامُّ. و ــ: الأَجْرام التي يَتَكَوَّنُ منها العالَمُ. والكَوْنانِ: الدُّنيا والآخِرَة. (ج) أَكْوانٌ.

(١) النبأ/٢٠/.

الكَوْنِيُّ : المَنْسُوبُ إلى الكَوْنِ .

الكائِنُ : الحادِثُ والموجودُ .

الكائِنَةُ : الحادِثَةُ . (ج) كائِناتٌ ، وكوائِنُ .

والكائناتُ : المَوْجُوداتُ .

المَكـــانُ : مَوْضِعُ كَوْنِ الشَّيءِ[1] . و ـــ : المَنْزِلَةُ . يُقال : هو رَفِيعُ المَكانِ . (ج) أَمْكِنَةٌ . وأَماكِنُ .

المَكانَةُ : المَنْزِلَةُ المَعْنَوِيَّةُ أو الأَدبِيَّة الاجتماعِيَّة و ـــ : المَوْضِعُ . (ج) مَكانات .

كَـوَّنَ اللّهُ الشَّيءَ : أَخرجه من العَدَمِ إلى الوُجودِ . و ـــ فلانٌ الشَّيءَ : رَكَّبَهُ بالتَّأْلِيف بين أَجزائِهِ .

تَكَـوَّنَ الشَّيءُ : حَدَثَ . و ـــ فلاناً : تَصَوَّرَ بصُورَتِهِ .

اسْتَكانَ لفلانٍ : ذَلَّ وخَضَعَ .

الاسْتِكانَةُ : الخُضُوعُ .

كوو

الكُـوَّةُ : خَرْقٌ في الجِدارِ يدخُلُ منه الهَواءُ والضَّوْءُ . (ج) كُوًى .

كوي

كَـوَى الحيوانَ ـِ كَيّاً : أَحْرَقَ جِلْدَهُ بحديدةٍ مُحْماةٍ ونحوِها . و ـــ : الثَّوبَ : أَمَرَّ عليهِ المِكْواةَ

(١) يقال : استبدل شيئاً مَكانَ آخرَ ؛ أي : وَضَعَ الأَوَّلَ في مَكانِ الثاني والمراد : اتَّخَذَهُ بَدَلاً منه . ويستعمل لفظ ؛ (مكانَ) : اسم فعل أمر بمعنى (الزمْ) ، ويُبنَى على الفتح ويُضاف إلى الضمير المناسب : مَكانَكِ تُحْمَدِي أو تستريحي .

ليزيلَ تَشَنُّياتِهِ (مو) . و ـــ فلاناً بِعَيْنِهِ : أَحَدَّ إليه النَّظَرَ .

الكَيَّةُ : مَوْضِعُ الكَيِّ ، وواحِدَةُ الكَيِّ . يقال : آخِرُ الدَّواءِ الكَيُّ .

الكاوِياءُ : آلَةٌ تُكْوَى بها الماشِيَةُ .

المِكْواةُ : أَداةٌ تُسْتَعْمَلُ في كَيِّ المَلابِسِ ، وهي أَنواعٌ أَشهرها المِكْواةُ الكهربائِيَّة (مج) . و ـــ : المِيسَمُ . (ج) مَكاوٍ .

الكَوّاءُ : مَنْ حرفته كَيُّ الثِّيابِ .

اكْتَوَى الرَّجلُ : اسْتَعْمَلَ الكَيَّ في بَدَنِهِ . و ـــ بالشَّيءِ : احترقَ به . ويقال : اكتوى بالهَمِّ[1] .

كي

كَيْ : حرف مَصْدَرِيَّةٍ ونَصْب واستقبال . والغالب أن تسبقها لامُ الجَرِّ المفيدة للتعليل : ﴿لِكيلا تَحْزَنُوا على ما فاتَكُمْ[2]﴾ فإنْ لم تسبِقْها فهي مُقَدَّرَةٌ نحو : (اجتهدْ كي تنجحَ) ويكون المصدرُ المُؤَوَّلُ حِينَئِذٍ مَجْروراً باللام .

كيت

كَيْتَ وكَيْتَ : يُكنى بهما عن الحديث والخَبَرِ : يُقالُ : تَكَلَّمَ فلانٌ كَيْتَ وكَيْتَ ؛ أي : كَذا وكَذا . ولا تُسْتَعْمَلانِ إلّا مُكَرَّرَتَيْنِ بالعَطْفِ أو بدونِهِ .

كيد

كادَهُ ـِ كَيْداً ، ومَكِيدَةً : احتالَ في إلحاقِ

(١) الوجيز .
(٢) آل عمران /١٥٣/ .

الضَّرَرِ به وأرادَهُ بِسُوءٍ : ﴿وتاللّهِ لأَكِيدَنَّ أَصْنامَكُم(١)﴾ . و ــ له : احتالَ له .

الكَيْدُ : الاحتيالُ في إلحاقِ الضَّرَرِ بالخَصْمِ ، وهو من الخَلْقِ : الحِيلَةُ السَّيِّئَةُ ، والخُبْثُ والمَكْرُ : ﴿إنَّ كَيْدَكُنَّ عَظِيمٌ(٢)﴾ . و ــ من اللّهِ : التَّدْبيرُ بالحَقِّ لمجازاة أعمالِ الخَلْقِ . ﴿إنَّهم يَكِيدُونَ كَيْداً وأَكِيدُ كَيْداً(٣)﴾ . (ج) كُيُودٌ .

الكَيّادُ : الكثيرُ الكَيْدِ .

المَكِيدُ : مَنْ يُكادُ له . (ج) مَكِيدُونَ .

المَكِيدَةُ : الخَدِيعَةُ . (ج) مَكايِدُ .

كايَدَهُ : خاتله ومَكَرَ به وخَدَعَهُ .

اكْتادَهُ : احْتالَ عليه ومَكَرَ به .

تَكايَدَ الرَّجُلانِ : تَماكَرا .

كير

الكِيرُ : جهاز من جِلْدٍ أو نحوه يَسْتَخْدِمُه الحَدّادُ وغيرُه للنَّفْخ في النّارِ لإشْعالِها . (ج) أَكْيارٌ ، و كِيَرَةٌ .

كيروسين

الكِيروسين : سائل قابل للاشتعال يُسْتَقْطَرُ من (البترول) . وهو أَقَلُّ كثافَةً من (السُّولار) (مج) .

كيس

الكِياسَةُ : الظَّرْفُ والفَطانَةُ في اسْتِنْباطِ ما هو أَنْفَعُ .

الكَيِّسُ : الظَّريف الفَطِنُ ، الحَسَنُ الفَهْمِ والأَدَبِ .

الكِيسُ : ما يُخاط فتُجعَل فيه الدَّراهِمُ والدَّنانير . (ج) أَكْياسٌ .

كيف

كَيَّفَ الشَّيءَ : جَعَلَ له كَيْفِيَّةً معلومَةً (مو) . و ــ الهَواءَ : غَيَّرَ درجةَ حَرارَتِهِ أو بُرودَتِه في مَكانٍ بوساطَةِ مُكَيِّف الهَواء (مو) .

مُكَيِّفُ الهَواءِ : جهاز يُثَبَّتُ في الحجرات أو السَّيّارات ونحوها ، تُديرُهُ القُوَّةُ الكهربائِيَّةُ لِخَفْضِ الحَرارَةِ أو رَفْعِها (مو) .

تَكَيَّفَ الشَّيءُ : صارَ على كَيْفِيَّةٍ من الكَيْفِيّات . (مو) . و ــ الهَواءُ : تغيَّرَتْ درجةُ حَرارَتِهِ أو بُرودَتِهِ بوساطَةِ مُكَيِّف .

كيفَ : اسم مبهم مبنيٌّ على الفتح ويكون استفهاماً حقيقياً مثالُه : كيفَ أخوكَ ؟ أو غيره ﴿ كيف تكفُرونَ باللّهِ(١) ﴾ فإنَّه في الآية أُخْرِجَ مُخْرَجَ التَّعَجُّبِ .

الكَيْفِيَّةُ ــ كَيْفِيَّةُ الشَّيءِ : حالُهُ وصِفَتُهُ (مصدر صِناعِيّ من لفظ كيف) .

كيفما : اسم شرط جازم يقتضي فِعْلَيْنِ مُتَّفِقَيْ اللفظ والمَعْنى . مثالُه : كيفما تَكُنِ الأُمُّ يكُنْ أَبناؤها .

كيل

كالَ القَمْحَ وغيرَه ــ كَيْلاً ، ومَكِيلاً ، ومَكالاً : حَدَّدَ مِقْدارَهُ بأَداةِ كَيْلٍ . يُقال : كِلْتُ لفلانٍ

---

(١) الأنبياء /٥٧/ .
(٢) يوسف /٢٨/ .
(٣) الطارق /١٥/ .

(١) البقرة /٢٨/ .

القَمْحَ ، وكِلتُ فلاناً القَمْحَ . و ــ الشَّيْءَ بالشَّيْء : قاسَهُ به .

كِيلَ القَمْحُ : قُدِّرَ بالكَيْلِ . فهو مَكِيلٌ ، ومَكْيُولٌ[1] .

الكَيْلُ : تَقديرُ القَمْحِ ونحوِه بِمِكيالٍ مُعَيَّنٍ . و ــ : الوعاء الذي يُكال به .

الكَيْلَةُ المَرَّةُ من (كالَ) . و ــ : وِعاءٌ يُكالُ به . (ج) كَيْلاتٌ .

الكِيلَةُ : اسمُ هيئة الكَيْلِ . وفي المَثَلِ (أَحَشَفاً وسُوءَ كِيلَةٍ) ؛ أي : أتجمع أن تعطيَني حَشَفاً وأن تُسيءَ لي الكَيْلَ ؟

الكِيالَةُ : أُجرةُ الكَيّال . و ــ : حِرْفَتُهُ .

الكَيّالُ : مَنْ حِرْفَتُهُ الكَيْلُ .

المِكْيالُ : ما يُكالُ به . (ج) مَكاييلُ .

كَيَّلَ لفلانٍ القَمْحَ ونَحْوَه : كالَهُ .

اكْتالَ القَمْحَ ونحوه : اشتراهُ كَيْلاً . و ــ منه ، وعليه : أَخَذَ منه وتَوَلَّى كَيْلَ ما يأْخذه بنَفْسِهِ . يُقال : كالَ المُعْطي ، واكْتالَ الآخِذُ .

تَكايَلا : كالَ كُلٌّ واحِدٍ منهما لصاحِبِه .

(الكيلو) : الأَلف عَدَداً ، ويُرَكَّبُ اللفظ مع غيره ، فيقال كيلو غرام ، وكيلو متر ، فنعني أَلفا منهما . (ج) كيلو غرامات ، وكيلو مترات . (د) .

كيلوس

الكَيْلُوس : الموادُّ الغِذائِيَّةُ التي تَتَجَمَّعُ على شكل كتلة عجينِيَّة في المَعِدَةِ قبل أَن تدخل الأَمعاء الدَّقيقة (مع) .

(١) مختار الصحاح.

كيموس

الكَيْمُوسُ : الخُلاصَةُ الغِذائِيَّةُ ، وهي مادَّةٌ لَبَنِيَّةٌ بيضاءُ صالِحة للامتصاص تستَمِدُّها الأَمعاءُ من المَوادِّ الغذائِيَّةِ في أَثناء مُرورِها بها (مع) .

كيمياء

الكيمياء ــ عِلْم الكيمياء (عند القدماء) : تحويل بعض المعادن إلى بعض وعلى الخُصُوص تحويلُها إلى الذَّهَبِ . و ــ (عند المحدثين) : عِلْمٌ يهتمُّ بدراسة الموادّ وتركيبها وبنيتها وخواصِّها وما يَطْرأُ عليها من تغيُّرات وتحوُّلات . وقد ساهَمَ أَجدادُنا العربُ أَمثال جابر بن حَيّان ، وأَبي بكر الرّازي ، وأَبي الحسن علي الأَندلسيّ في تطوير هذا العِلْمِ .

(يقال : كيمياء معدنية وعُضْوِيَّة وزِراعِيَّة وصِناعِيَّة الخ) .

الكِيماوِيّ والكِيميائِيّ والكيماوِيّ : المُتَخَصِّصُ في علم الكيمياء ، أو في تطبيق قواعده تطبيقاً عَمَلِيّاً . (ج) كيماوِيُّون ، وكيميائِيُّونَ ، وكيمياوِيُّونَ (مج) ويقال : سَمادٌ كيماوِيٌّ ومَوادٌّ كيماوِيَّة وهكذا .

كين

الكِينا: شجر من أَصل أمريكِيّ تُسْتَخْرَجُ من قِشْرِه مادَّةُ الكينين التي تُسْتَعْمَلُ دَواءً لِلحُمَّى و(الملاريا) . (مع) .

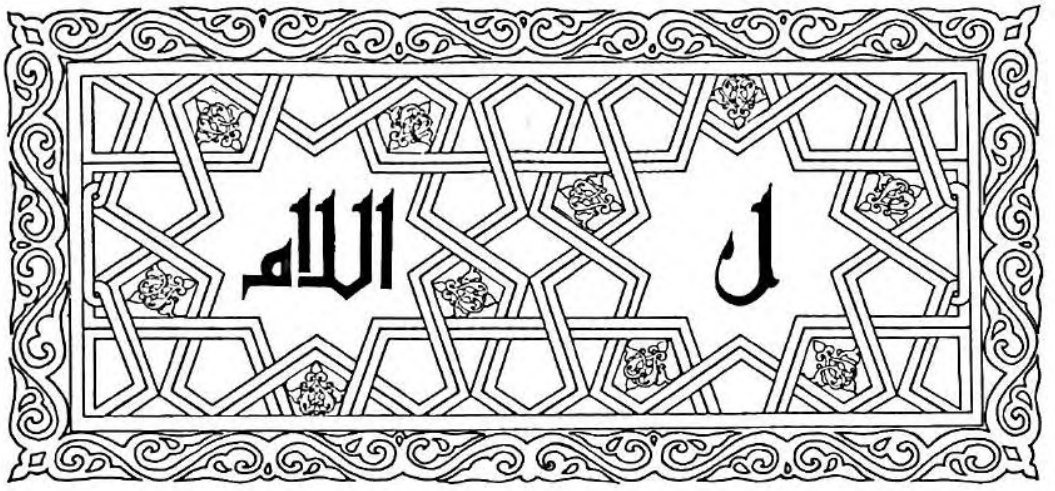

اللّامُ: الحَرْفُ الثّالِثُ والعِشْرُونَ من حُروفِ الهِجاءِ.

اللّامُ المُفرَدَةُ تكونُ عامِلَةً لِلجَرِّ، وعامِلَةً لِلجَزْمِ، وغيرَ عامِلَةٍ:

أ ــ العامِلَةُ لِلجَرِّ: تُكْسَرُ مع الاسْمِ الظّاهِرِ مثل: (لِخالِدٍ)، وتُفْتَحُ مع الضَّميرِ مثل: (لَنا، لَكُم، لَهُم)، ومع المُسْتَغاثِ به مثل: (يالَلّهِ)، وتُكْسَرُ مع ياءِ المُتَكَلِّمِ مثل: (لِي).

ومع المُستغاث من أجله: يا لَلنّاسِ لِلْمُسْتَضْعَفِينَ.

وتَدْخُلُ على الاسْمِ والفِعْلِ. فالدّاخِلَةُ على الاسْمِ لها مَعانٍ مِنْها:

أ) الاخْتِصاصُ. مثل: (الجَنَّةُ لِلْمُؤْمِنِينَ).

ب) الاسْتِحْقاق. مثل: (العِزَّةُ لِلّهِ).

جـ) الملكُ مثل: (الكِتابُ لِخالِدٍ).

د) التَّعْليلُ ﴿ لإيلافِ قُرَيْشٍ إيلافِهِمْ رِحْلَةَ الشِّتاءِ والصَّيْفِ[1] ﴾. والدّاخِلَةُ على الفِعْلِ تكونُ:

أ) لِلتَّعْليلِ يُنْصَبُ المُضارِعُ بَعْدَها بأَنْ مُضْمَرَةً جَوازاً ﴿ وأُمِرْتُ لِأَعْدِلَ بَيْنَكُمْ[2] ﴾.

ب) لِلجُحُود تُسْبَقُ بِكَوْنٍ مَنْفِيٍّ، ويُنْصَبُ المُضارِعُ بَعْدَها بأَنْ مُضْمَرَةً وُجُوباً ﴿ لَمْ يَكُنِ اللهُ لِيَغْفِرَ لَهُمْ[1] ﴾.

جـ) لِلعاقِبَةِ ﴿ فالْتَقَطَهُ آلُ فِرْعَوْنَ لِيَكُونَ لَهُمْ عَدُوّاً وحَزَناً[2] ﴾.

وتَأْتِي اللّامُ الجارَّةُ لِلتَّعَجُّبِ كقول امْرِئِ القَيْسِ:

فيالَكَ من لَيْلٍ كَأَنَّ نُجُومَهُ
بِكُلِّ مُغارِ الفَتْلِ شُدَّتْ بِيَذْبُلِ

وكَقَوْلِ الأَعْشَى:

شَبابٌ وشِيْبٌ وافْتِقارٌ وثَرْوَةٌ
فَلِلّهِ هذا الدَّهْرُ كَيْفَ تَرَدَّدا

ولِلتَّقْوِيَةِ، وتُزادُ في مَفْعُولِ تَأَخَّرَ فِعْلُهُ تَقْوِيَةً لِلفِعْلِ المُتَأَخِّرِ ﴿ لِلَّذِينَ هم لِرَبِّهِمْ يَرْهَبُونَ[3] ﴾،

(١) قريش ١/٢/ (٢) الشورى /١٥/.

(١) النساء /١٦٨/.
(٢) القصص /٨/.
(٣) الأعراف /١٥٤/.

أي : يَرْهَبُونَ رَبَّهُمْ، وتُزادُ في المَفْعُولِ به لِلمُشْتَقِّ كاسْمِ الفاعِلِ ﴿ مُصَدِّقاً لِمامَعَهُمْ[1] ﴾، ومُبالَغَةِ اسمِ الفاعِلِ ﴿ مَنّاعٍ لِلخَيْرِ[2] ﴾. والأَصْلُ : مُصَدِّقاً مامَعَهُمْ، ومَنّاعٍ الخَيْرَ .

٢ً ــ العامِلَةُ لِلجَزْمِ : هي لامُ الأَمْرِ التي تَجْزِمُ الفِعْلَ المُضارِعَ، وحَرَكَتُها الكَسْرُ ﴿ لِيُنْفِقْ ذُو سَعَةٍ من سَعَتِهِ[3] ﴾. وتُسَكَّنُ بعد الفاءِ والواوِ ﴿ فَلْيَسْتَجِيبُوا لِي وَلْيُؤْمِنُوا بِي[4] ﴾. وقد تُسَكَّنُ بعد ثُمَّ ﴿ ثُمَّ لْيَقْضُوا تَفَثَهُمْ[5] ﴾ .

٣ً ــ غَيْرُ العامِلَةِ تكونُ :

أ) لامَ الابْتِداءِ، وتدخُلُ على المُبْتَدَأ ﴿ لَأَنْتُمْ أَشَدُّ رَهْبَةً[6] ﴾، وعلى خَبَرِ إنَّ إنْ كانَ اسماً ﴿ إِنَّ رَبِّي لَسَمِيعُ الدُّعاءِ[7] ﴾، أو فِعْلاً مُضارِعاً ﴿ وإِنَّ رَبَّكَ لَيَحْكُمُ بَيْنَهُم[8] ﴾، أو شِبْهَ جُمْلَةٍ ﴿ وإِنَّكَ لَعَلَى خُلُقٍ عَظِيمٍ[9] ﴾

ب) لامَ الجَواب التي تَقَعُ في جَوابِ (لَوْ) و(لَوْلا) مثل : (لو اجْتَهَدْتَ لَأَكْرَمْتُكَ)، و(لَوْلا المَحَبَّةُ لَهَلَكَ النّاسُ)، أو في جواب القَسَمِ مثل : (تاللهِ لَأُدافِعَنَّ عن الوَطَنِ) .

جـ) لاماً مُوَطِّئَةً لِلقَسَمِ، وتَدْخُلُ على أَداةِ الشَّرْطِ (إنْ) للدَّلالَةِ على أَنَّ الجَوابَ بَعْدَها إنَّما هو جَوابُ القَسَمِ، لا جَوابُ الشَّرْطِ ﴿ لَئِنْ شَكَرْتُمْ لَأَزِيدَنَّكُمْ[1] ﴾ . وجَوابُ القَسَمِ قائِمٌ مَقامَ جَوابِ الشَّرْطِ مُغْنٍ عنه .

د) لاماً داخِلَةً على اسْمِ الإشارَةِ مثل لام (ذلك)، أو لام (تلك)، وتُسَمَّى لامَ البُعْدِ .

هـ) لام (ال) مثل : (الرَّجُل) .

لا

تكونُ :

١ً ــ نافِيَةً لاعَمَلَ لها، تَنْفي الفِعْلَ الماضِيَ والمُضارِعَ . مثل : ﴿ فلا صَدَّقَ ولا صَلَّى[2] ﴾ ﴿ لايُؤاخِذُكُمُ اللَّهُ باللَّغْوِ في أَيْمانِكُمْ[3] ﴾ .

٢ً ــ ناهِيَةً يُطْلَبُ بها تَرْكُ الفِعْلِ، وهي جازِمَةٌ تَجْزِمُ الفِعْلَ المُضارِعَ ﴿ فأَمّا اليَتِيمَ فلا تَقْهَرْ[4] ﴾ .

٣ً ــ حرفَ جَوابٍ لاعَمَلَ لها، تَنْفي الجَوابَ . مثل : (هَلْ شاهَدْتَ خالِداً؟) تقول : (لا)؛ أَيْ : لا، لم أُشاهِدْهُ .

٤ً ــ لِلدُّعاءِ لاعَمَلَ لها . مثل : (لانَصَرَ اللهُ العَدُوَّ .)

٥ً ــ عاطِفَةً تُفيدُ إثْباتَ الحُكْمِ لما قَبْلَها ونَفْيَهُ عَمّا بَعْدَها . مثل : (جاءَ مُحَمَّدٌ لا خالِدٌ).

٦ً ــ نافِيَةً لِلجِنْسِ تَدُلُّ على معنى نَفْيِ جميعِ أَفْرادِ الجِنْسِ . مثل : (لا رَجُلَ في الدّارِ)؛ أي : ليس في الدّار أَحَدٌ من الرِّجال . وهي تَعْمَلُ عَمَلَ إنَّ .

٧ً ــ نافِيَةً حِجازِيَّةً تَعْمَلُ عَمَلَ لَيْسَ . مثل : (لا مالٌ باقِياً) .

٨ً ــ زائِدَةً تكون بَيْنَ الخافِضِ والمَخْفُوضِ . مثل : (غَضِبْتُ من لاشَيْءٍ)، وهذه حَذْفُها مُخِلٌّ بالمَعْنَى .

---

(١) البقرة /٩١/ .
(٢) القلم /١٢/ .
(٣) الطّلاق /٧/ .
(٤) البقرة /١٨٦/ .
(٥) الحجّ /٢٩/ .
(٦) الحَشْر /١٣/ .
(٧) ابراهيم /٣٩/ .
(٨) النحل /١٢٤/ .
(٩) القلم /٤/ .

(١) ابراهيم /٧/ .
(٢) القيامة /٣١/ .
(٣) المائدة /٨٩/ .
(٤) الضُّحى /٩/ .

لات [لوت]

لاذقية

اللاذِقِيَّة : مَدِينةٌ ومِيناءٌ هامٌّ ، ومركزُ محافظة اللاذقِيَّة. تقع بالقرب من مَصَبِّ النَّهر الكبير الشَّمالِيّ على البحر المتوسِّط . يُعْتَقَدُ أنَّها بُنِيَت مكان مدينة قديمة اسمُها (راميتا). ازدهرت اللاذقيَّةُ في العهد السِّلوقِيّ فأصبحت مدينةً هامَّةً . وقد أخذت اسمها الحالِيّ زمن الامبراطور سلوقس الأول الذي أطلق عليها اسم أُمِّهِ (لاووذيكيا ــ Laozikia) . وهي مركز سياحِيٌّ وصِناعِيٌّ هامٌّ[1] .

لازورد

اللازَوَرْدُ : حَجَرٌ كريمٌ مَشْهُورٌ يُتَّخَذُ لِلحُلِيِّ ، أَجْوَدُهُ الصّافي الشَّفّافُ الأَزْرَقُ الضّارِبُ إلى خُضْرَةٍ ، والبَنَفْسَجِيّ ويَكْثُرُ اللازَوَرْدُ في أفغانستانَ وغيرها . واللازَوَرْدِيُّ : ما كانَ بِلَوْنِ اللازَوَرْدِ .

لألأ

لَأْلَأَ النَّجْمُ أو البَرْقُ : لَمَعَ في اضْطِرابٍ .

اللَّأْلاءُ : ضَوْءُ السِّراجِ ونحوِه .

اللُّؤْلُؤُ : الدُّرُّ ، وهو يتكوَّن في الأَصْدافِ في بَعْضِ البِحارِ ، ويَغُوصُ الصَّيّادُونَ عليه في مَغاوِصَ مَعْلُومَةٍ . يَكْثُرُ اسْتِخراجُهُ في بلدان الخليج العَرَبِيِّ وغيرها ، واحِدَتُهُ لُؤْلُؤَةٌ . (ج) لآلِئُ . واللُّؤْلُئِيُّ : ما كانَ بلون اللُّؤْلُؤِ . و ــ : المَنْسُوبُ إلى اللُّؤْلُؤِ .

تَلَأْلَأَ النَّجْمُ أو البَرْقُ : لَمَعَ في اضْطِرابٍ . و ــ وَجْهُهُ : أَشْرَقَ واسْتَنارَ .

(١) انظر كتاب (محافظة اللاذقية ــ جبرائيل سعادة) .

لأم

لَأَمَ الخَرْقَ ـَ لَأْماً : أَصْلَحَهُ . و ــ بَيْنَ الشَّيْئَيْنِ : جَمَعَ بينهما ووافَقَ . و ــ الجُرْحَ أو الصَّدْعَ : سَدَّهُ وجَمَعَهُ .

لَؤُمَ فلانٌ ـُ لُؤْماً ، ولآمَةً : دَنُؤَ أَصْلُهُ ، وشَحَّتْ نَفْسُهُ . فهو لَئِيمٌ . ويُقالُ ذلك للشَّحِيحِ ، والدَّنِيءِ النَّفْسِ ، والمَهِينِ . (ج) لِئامٌ . وهي لَئِيمَةٌ .

اللُّؤْمُ : أن يَجْتَمِعَ في الإنسانِ الشُّحُّ ومَهانَةُ النَّفْسِ ودَناءَةُ الآباء .

اللَّأْمَةُ : أداةُ الحربِ كُلُّها : من رُمْحٍ ، وخُوذَةٍ ، ومِغْفَرٍ ، وسَيْفٍ ، ودِرْعٍ . (ج) لَأَمٌ .

ألأَمَ : صَنَعَ ما يَدْعُوهُ النّاسُ عليه لَئِيماً .

لاءَمَهُ الأَمْرُ : وافَقَهُ . ولاءَمَ بين الفريقَيْنِ : جَمَعَ بَيْنَهما وأَصْلَحَ .

الْتَأَمَ الجُرْحُ : بَرِئَ والْتَحَمَ . و ــ الشَّيْئانِ : انْضَمّا والتَصَقا . فهما مُلْتَئِمانِ . و ــ القومُ : اجْتَمَعُوا واتَّفَقُوا . و ــ الكَلامُ : اتَّسَقَ وانْتَظَمَ .

اسْتَلْأَمَ الجُنْدِيُّ : لَبِسَ لَأْمَتَهُ أو لَبِسَ ما عِنْدَهُ من عُدَّةٍ .

لأي

اللَّأْيُ : الإبْطاءُ والشِّدَّةُ . يقال : (فَعَلَ ذلك بعد لَأْيٍ) ؛ أي : بعد إبْطاءٍ ومَشَقَّةٍ . ويُقال لَأْياً عَرَفْتُ الشَّيْءَ .

اللَّأْواءُ : ضِيق المَعِيشَة ، والشِّدَّةُ . يقال : (هُمْ في لَأْواءِ العَيْشِ) ؛ أي : في شِدَّتِه .

اللائِي : اسم موصول بمعنى اللَّواتي .

لبأ

اللَّبَأُ : أَوَّلُ اللَّبَنِ عِنْدَ الوِلادَةِ قَبْلَ أَنْ يَرِقَّ .

(وتُسَمِّيهِ العامَّةُ الصِّمْغَةَ وبه يَصْنَعُونَ الشَّمَنْدُورَ)، ويستمرّ عادةً بِضْعَةَ أيّامٍ، ثم يَتَغَيَّرُ الإفراز إلى اللَّبن العادِيّ. (ج) أَلْباءٌ.

اللَّبُؤَةُ: اللَّبُوَةُ؛ أي: أُنْثَى الأَسَدِ. (ج) لَبُؤاتٌ، ولَبُؤٌ.

لبب

لَبَّ ـِ لَبابَةً: صارَ ذا عَقْلٍ. فهو لَبيبٌ. (ج) أَلِبّاءُ.

اللُّبُّ: خالِصُ كُلِّ شيءٍ، وجَوْهَرُهُ، وحَقيقَتُهُ. و ـــ: العَقْلُ. (ج) أَلْبابٌ. ولُبُّ الجَوْزِ واللَّوْزِ ونحوهما: ما في جَوْفِهِ. (ج) لُبُوبٌ.

اللَّبَّةُ: مَوْضِعُ القِلادَةِ من العُنُقِ. و ـــ: القِلادَةُ نفسُها. و ـــ: واسِطَتُها. (ج) لَبّاتٌ.

اللُّبابُ: المُختارُ الخالِصُ من كُلِّ شيءٍ.

اللَّبيبُ: العاقِلُ ذو اللُّبِّ. (ج) أَلِبّاءُ. وهي لَبيبَةٌ. (ج) لَبيباتٌ، ولَبائِبُ.

لَبَّبَ الحَبُّ: صارَ له لُبٌّ يُؤْكَلُ. و ـــ الرَّجُلَ: جَمَعَ ثِيابَه عِنْدَ نَحْرِهِ في الخُصُومَةِ ثُمَّ جَرَّهُ.

التَّلْبيبُ: طَوْقُ الثَّوْبِ. (ج) تَلابيبُ. يُقال: أَخَذَ فلانٌ بتَلابيبِ فلانٍ؛ أي: أَمْسَكَ بِخُنّاقِهِ مُتَمَكِّناً منه.

تَلَبَّبَ الرَّجُلانِ: أَخذ كُلٌّ منهما بِلَبَّةِ صاحِبِهِ.

لبث

لَبِثَ الرجلُ بالمَكانِ ـَ لُبْثاً: مَكَثَ وأَقامَ به. فهو لابِثٌ، ولَبِثٌ. يقال: (ما لَبِثَ أَنْ فَعَلَ كذا)؛ أي: ما أَبْطَأَ أو ما تَأَخَّرَ عن فِعْلِهِ. و ـــ في أَهله وقَوْمِه: أَقام بينهم.

اللَّبْثُ: المُكْثُ.

اللُّبْثَةُ: التَّوَقُّفُ. و ـــ: اللَّبْثُ اليَسيرُ.

أَلْبَثَ فلاناً في المَكانِ: جَعَلَهُ يُقيمُ فيه.

لَبَّثَ الرَّجُلُ: انْتَظَرَ. و ـــ فلاناً في المَكانِ: جَعَلَهُ يُقيمُ فيه.

تَلَبَّثَ بالمَكانِ: تَوَقَّفَ وأَقامَ.

لبخ

لَبَخَ جَسَدُهُ ـَ لُبُوخاً: كَثُرَ لَحْمُه. و ـــ فلاناً لَبْخاً: ضَرَبَهُ. و ـــ: شَتَمَهُ.

اللَّبْخَةُ: قِطعةٌ من النَّسيجِ فيها دواءٌ حارٌّ أو باردٌ تُوضَعُ على مَوْضِعِ الأَلَمِ (مح).

لَبَّخَ على العُضْوِ عند الأَلَمِ: وَضَعَ عليه اللَّبْخَةَ (مح).

لبد

لَبَدَ بالمَكانِ ـُ لُبُوداً، ولَبِدَ ـَ لَبَداً: أَقامَ به ولَبَدَ به: لَزِقَ به.

اللَّبَدُ: الصُّوفُ المُتَلَبِّدُ. يقال: (ماله سَبَدٌ ولا لَبَدٌ)؛ أي: لا شَعْرَ له ولا صُوفَ؛ أي: مالَهُ قليلٌ ولا كثيرٌ.

اللِّبْدُ: كُلُّ شَعْرٍ أو صُوفٍ مُتَلَبِّد. و ـــ: ما يُجْعَلُ تحت السَّرْجِ على ظَهْرِ الفَرَسِ. و ـــ: ضَرْبٌ من البُسُطِ. (ج) أَلْبادٌ، ولُبُودٌ.

اللَّبِدُ من الرِّجال: الذي لا يُسافِرُ ولا يُغادِرُ مَنْزِلَه ولا يَطْلُبُ مَعاشَهُ.

اللُّبَدُ ـــ مالٌ لُبَدٌ: كثيرٌ. ولُبَدٌ: آخِرُ نُسورِ لُقمان. وأبو لُبَدٍ: الأَسَدُ.

اللُّبْدَةُ: ما تَلَبَّدَ من شَعْرٍ أو صُوفٍ أو نحوهما. و ـــ: الشَّعْرُ المتراكِبُ بين كَتِفَيْ

الأسَدِ . و ـــ : غِطاءٌ من أغطية الرَّأْسِ يُتَّخَذُ من الصُّوفِ المُتَلَبِّدِ (مو) . (ج) أَلْبادٌ ، ولُبُودٌ ، ولِبَدٌ .

اللُّبْدَةُ : اللِّبْدَةَ . (ج) لُبَدٌ .

اللَّبَّاد : صانِعُ اللُّبُودِ .

اللُّبَّادَةُ : ما يُلْبَسُ من اللُّبُودِ للوقاية من المَطَرِ والبَرْدِ .

اللَّبِيدُ : الكِيسُ الكبيرُ .

لَبِيد الشّاعِر : من أصحاب المُعَلَّقاتِ .

أَلْبَدَ بالأَرْضِ : لَزِمَها فأَقامَ . و ـــ الفَرَسَ : وَضَعَ اللِّبْدَ على ظَهْرِهِ . و ـــ الشَّيْءَ بالشَّيْءِ : أَلْصَقَهُ به .

لَبَّدَ الشَّيْءُ : لَصِقَ بعضُه ببَعْضٍ حتى صارَ كاللِّبْدِ . و ـــ الشَّيْءَ بالشَّيْءِ : أَلصقه به إلْصاقاً شديداً . و ـــ شَعْرَهُ : أَلْصَقَهُ بشيء لَزِجٍ أو زَيْتٍ ونحوه حتى صار كاللِّبْدِ .

تَلَبَّدَ الشَّعْرُ والصُّوفُ ونحوُهما : تَداخَلَ ولَزِقَ بعضُه ببَعْضٍ . و ـــ الطّائِرُ بالأَرْضِ : جَثَمَ عليها .

لبس

لَبَسَ الشَّيْءُ ـِ لَبْساً : الْتَبَسَ . و ـــ عليه الأَمْر : خَلَطَهُ عليه حتى لا يَعْرِفَ حَقيقَتَهُ ﴿ولا تَلْبِسُوا الحَقَّ بالباطِلِ[1]﴾ ؛ أي : لا تَخْلِطُوا الحَقَّ بالباطِلِ لِتُخْفُوهُ .

لَبِسَ الثَّوْبَ ـَ لُبْساً : اسْتَتَرَ به وأَفْرَغَهُ على جِسْمِهِ .

اللَّبْسُ : الشُّبْهَةُ تَخْفَى معَها حقيقةُ الأَمْر . و ـــ : الإشْكالُ ، وعَدَمُ الوُضُوحِ . يُقال : (في رَأْيِهِ لَبْسٌ) .

(١) البقرة / ٤٢ / .

اللِّبْسُ : ما يُلْبَسُ . (ج) لُبُوسٌ . ولِبْسُ الكَعْبَةِ : كُسْوَتُها .

اللُّبْسَةُ : الشُّبْهَةُ وعَدَمُ الوُضُوحِ .

اللِّباسُ : ما يَسْتُرُ الجِسْمَ . (ج) أَلْبِسَةٌ . ولِباسُ الرَّجُلِ : امرأَتُهُ ، وزَوْجُها لِباسُها . ولِباسُ التَّقْوَى : الإيمانُ أو الحَياءُ أو العملُ الصالِحُ .

اللَّبُوسُ : ما يُلْبَسُ . (ج) لُبُسٌ . و ـــ : الدِّرْعُ . ورجلٌ لَبُوسٌ : كثيرُ اللِّباسِ . و ـــ : دَواءٌ مَعْمُولٌ على شَكْلِ أَقْماعٍ تُجْعَلُ في الشَّرَجِ وغيره ، فيذوب (مج) .

اللَّبِيسُ : ثَوْبٌ لَبِيسٌ : أُكْثِرَ لُبْسُهُ فأَخْلَقَ . (ج) لُبُسٌ .

اللَّبَّاسَةُ : أداةٌ يُسْتَعانُ بها على لُبْسِ الحِذاءِ . (مح) .

المَلْبَسُ : ما يُلْبَسُ . (ج) مَلابِسُ .

أَلْبَسَ عليه الأَمْرُ : اشْتَبَهَ واخْتَلَطَ . و ـــ فلاناً الثَّوْبَ : جَعَلَهُ يَلْبَسُهُ .

لَبَّسَ عليه الأَمْرَ : خَلَّطَهُ ، وسَتَرَ حَقِيقَتَهُ ، وأَظهر خِلافَها .

المُلَبَّسُ : لَوْزٌ ونحوُه مُغَطًّى بطَبَقَةٍ من السُّكَّرِ . واحِدَتُهُ مُلَبَّسَةٌ . (ج) مُلَبَّساتٌ (مح) .

لابَسَهُ : خالطَهُ واتَّصَلَ به . ولابَسَ عَمَلَ كذا : زاوَلَهُ .

الْتَبَسَ عليه الأَمْرُ : أَشْكَلَ واخْتَلَطَ فهو مُلْتَبِسٌ .

الْتُبِسَ به : خُولِطَ في عَقْلِهِ .

تَلَبَّسَ بالشَّيْءِ : خالَطَهُ . وتَلَبَّسَ الطَّعامُ باليَدِ : التَزَقَ .

لبط

لَبَطَ الجَمَلُ أو البَغْلُ ـِ لَبْطاً : ضَرَبَ بقَوائِمِهِ الأَرضَ ، وعَدا وهو يَضْرِبُ بقوائمِهِ . و ـــ فلاناً ـِ لَبْطاً : صَرَعَهُ . ويُقال : لَبَطَ بهِ الأَرْضَ .

لبق

لَبِقَ الرَّجُلُ ـَ لَبَقاً : حَذَقَ . و ـــ : ظَرُفَ ولانَتْ أَخْلاقُهُ . فهو لَبِقٌ . (ج) لَبِقُونَ . وهي لَبِقَةٌ . (ج) لَبِقاتٌ . و ـــ الثَّوبُ أو الأَمْرُ بفُلانٍ : لاقَ به .

لَبُقَ ـُ لَباقَةً : ظَرُفَ و ـــ : حَذَقَ كُلَّ عَمَلٍ . و ـــ الثَّوْبُ بفُلانٍ : لاقَ به . فهو لَبِيقٌ .

اللَّبِقُ واللَّبِيقُ : اللَّيِّنُ الأَخْلاقِ اللطيفُ الظَّرِيفُ . ورَجلٌ لَبِقٌ : حاذِقٌ رَفِيقٌ بكلِّ عَمَلٍ . وامرأَةٌ لَبِقَةٌ : ظَرِيفَةٌ رَفِيقَةٌ يَلِيقُ بها ويُشاكِلُها كُلُّ لِباسٍ .

لبك

لَبَكَ الشَّيْءَ بغيرِهِ ـُ لَبْكاً : خَلَطَهُ : (لُبابُ البُرِّ يُلْبَكُ بالشِّهادِ) ؛ أي : الدقيقُ يُمْزَجُ بالعَسَلِ .

لَبِكَ الأَمْرُ ـَ لَبَكاً : اخْتَلَطَ والْتَبَسَ . فهو لَبِكٌ .

اللَّبْكُ و واللَّبْكَةُ : الشيءُ المَخْلُوطُ . يُقال : وقَعَ في لَبْكَةٍ ؛ أي : اخْتِلاط .

لَبَّكَ الشيءَ : خَلَطَهُ .

الْتَبَكَ عليه الأَمرُ : ارْتَبَكَ فيه فاخْتَلَطَ عليه . يقال : الْتَبَكَ في كَلامِهِ .

تَلَبَّكَ الأَمْرُ : الْتَبَكَ . وتَلَبَّكَتِ المَعِدَةُ : ساءَ هَضْمُها (مج) . ويقال : تَلَبَّكَ في كَلامِهِ .

التَّلَبُّكُ المِعَوِيُّ : سُوءُ الهَضْمِ أو عُسْرُهُ (مج) .

لبلب

اللَّبْلابُ : نَباتٌ عُشْبِيٌّ مُعْتَرِشٌ يَلْتَوِي على الشَّجَرِ والمزروعاتِ ، له وَرَقٌ كورقِ اللُّوبياءِ .

(اللَّبْلابُ)

لبن

لَبَنَهُ ـُ لَبْناً : سَقاهُ اللَّبَنَ . فهو لابِنٌ .

اللَّبَنُ : الحَليبُ ، وهو غِذاءٌ سائلٌ أَبْيَضُ يكون في ثَدْيِ إناثِ الآدَمِيِّينَ ، وضَرْعِ الحَيَوانِ . والطَّائفةُ القليلةُ منه : لَبَنَةٌ . ويُطْلَقُ اللَّبَنُ على الحليبِ الرَّائِبِ الخاثِرِ (مح) . (ج) أَلْبانٌ .

اللَّبانُ : الصَّدْرُ أو وسطُه ، أو ما بين الثَّدْيَيْنِ للإنْسانِ وغيرِهِ .

قال عَنْتَرَة :

يَدْعُونَ عَنْتَرَ والرِّماحُ كَأَنَّها
أَشْطانُ بِئْرٍ في لَبانِ الأَدْهَمِ

اللِّبانُ : الرَّضاعُ . يُقال : (غَذَتْهُ أُمُّهُ بلِبانِها) . ويقال : (هو أَخوهُ بلِبانِ أُمِّهِ) .

اللُّبانُ : صَمْغٌ يُفْرَزُ من بَعْضِ النَّباتاتِ يمضَغُونَهُ كالعِلْكِ ولا يَبْتَلِعُونَهُ .

المَلْبَنُ : نَوْعٌ من الحَلْوَى (مو) .

المِلْبَنُ : قالَبُ اللَّبِنِ .

اللِّبانَةُ : صِناعَةُ الأَلْبانِ[1] .

اللُّبانَةُ : الحاجَةُ ، وما يَطْلُبُه المرءُ عن رَغْبَةٍ وشَهْوَةٍ . (ج) لُباناتٌ ، ولُبانٌ . يقال : قَضَيْتُ لُبانَتي .

اللابِنُ : ساقي اللَّبَنِ . و ــ : الكثيرُ اللَّبَنِ . و ــ : ذو اللَّبَنِ . (ج) لَوابِنُ .

اللَّبّانُ : بائعُ اللَّبَنِ[2] (مح) . و ــ : صانِعُ اللَّبِنِ ؛ (أي : الآجُرّ) . و ــ بائِعُهُ .

المِلْبَنَةُ : وِعاءٌ صغير يُقَدَّمُ فيه اللَّبَنُ حين تناوُلِهِ مع الشاي ونحوه (مح)[3] .

اللَّبّانَة : المِلْبَنَة .

المَلْبَنَةُ : مَصْنَعُ الأَلْبانِ . و ــ : الدُّكّان يُباعُ فيه اللَّبَنُ والزُّبْدُ والجُبْنُ ونحوها . وعُشْبٌ أو بَقْلٌ مَلْبَنَةٌ : مُدِرٌّ لِلَّبَنِ .

اللَّبِنَةُ واللَّبْنَةُ : طِينٌ يُضْرَبُ في قالِبٍ ويُجَفَّفُ ويُبْنَى به . (ج) لَبِنٌ ، ولِبْنٌ .

اللَّبُونُ : شارِبُ اللَّبَنِ ، ومُحِبُّهُ . والشّاةُ اللَّبُونُ : التي نَزَلَ اللَّبَنُ في ضَرْعِها . (ج) لُبْنٌ ، وهي اللَّبُونَةُ (ج) لَبائِنُ . وابنُ اللَّبُونِ : وَلَدُ النّاقَةِ إذا اسْتَكْمَلَ السَّنَةَ الثانِيَةَ ، ودخَلَ في الثّالِثَةِ . وهي ابنةُ لَبُونٍ ، وبِنْتُ لَبُونٍ . (ج) بَناتُ لَبُونٍ .

لُبْنَى : شَجَرَةٌ لها صَمْغٌ يَسيلُ منها ، تُوجَدُ كثيراً في جبال بلاد الشّامِ .

لُبْنان : جبال في غَربيِّ سُورية ، وأَحَدُ الأَقْطارِ العَرَبِيَّةِ الشَّقيقة ، عاصمتهُ بيروت .

لبو

اللَّبْوَةُ واللَّبُوَةُ : أُنْثَى الأَسَدِ . (ج) لَبُواتٌ . [لبأ] .

(١) الشّهابيّ .
(٢) و(٣) الوسيط .

لبي

لَبَّى بالحَجِّ : قالَ : لَبَّيْكَ اللّهُمَّ لَبَّيْكَ . و ــ الرَّجُلَ : أَجابَهُ أو قال له : لَبَّيْكَ .

لَبَّيْكَ ــ يُقال : لَبَّيْكَ ؛ أي : إجابَةً لكَ ولُزوماً لطاعَتِك ، وأَنا مُقيم على طاعَتِكَ . وهو مَصْدَرٌ مُثَنًّى مَنْصُوبٌ على أَنَّهُ مَفْعُولٌ مُطْلَقٌ .

لتت

لَتَّ الطَّحِينَ ونحوَه ــُ لَتّاً : بَلَّهُ بالماءِ أو السَّمْنِ وخَلَطَهُ به . و ــ الشَّيءَ : فَتَّهُ وسَحَقَهُ . يُقالُ : فلانٌ يَلُتُّ ويَعْجِنُ : إذا كان ثَرْثاراً يُبْدِئُ ويُعِيدُ فيما يَقُولُ .

اللَّتُّ : الدَّقُّ والفَتُّ والسَّحْقُ .

اللات [لوت] .

لتر

اللِّتْرُ : وَحْدَةُ السَّعَةِ في النِّظامِ المِتْرِيِّ ، ويُساوي أَلْفَ سَنتيمترٍ مُكَعَّبٍ .

لتلت

اللَّتْلَتَةُ : الكَلامُ لا طائِلَ تَحْتَهُ . و ــ : الاشْتِغالُ بالأُمور الزَّهِيدة عن المقصود (مو) .

التي

الَّتي : اسم موصول مبهم معرفة . تأْنيث (الذي) على غير صِيغَتِهِ . واللَّتَيّا : تصغير التي . يُقال (بعد اللَّتَيّا والتي) يكنون بهما عن الشِّدَّةِ .

لثغ

لَثِغَ فلانٌ ــَ لَثَغاً : كان بِلِسانِه لُثْغَةٌ . فهو أَلْثَغُ . وهي لَثْغاءُ . (ج) لُثْغٌ .

اللُّثْغَةُ واللَّثَغُ : تَحَوُّلُ اللِّسانِ من حَرْفٍ إلى

آخَرَ، كقَلْب الرّاءِ غَيْناً، أو السّينِ ثاءً. يُقال: (في لِسانِه لُثْغَةٌ)، و(ما أَظْرَفَ لُثْغَتَهُ!).
(هو أَلْثَغُ بيِّنُ اللُّثْغَةِ).

لثم

لَثَمَ الفَمَ أو الوَجْهَ ـِ ولَثِمَهُ ـَ لَثْماً: قَبَّلَهُ. فهو لاثِمٌ. وهم لُثَّمٌ.

اللَّثْمُ: التَّقْبيلُ.

اللَّثْمَةُ: المَرَّةُ من (لَثَمَ). و ـــ: القُبْلَةُ.

اللِّثامُ: النِّقابُ يُوضَعُ على الفَمِ وطَرَفِ الأَنْفِ. (ج) لُثُمٌ.

لَثَّمَ فَمَهُ: جَعَلَ عليه اللِّثامَ.

المُلَثَّمُونَ: قومٌ من المَغارِبَةِ يسكُنون واحاتِ الصَّحراءِ الكُبْرَى، يَضَعُ رِجالُهُم اللِّثامَ على وجُوهِهِم. كانت لهم في إفريقِيَّةَ والأَنْدَلُسِ دَوْلَةٌ.

لاثَمَ المرأَةَ: قَبَّلَها فَماً لِفَمٍ.

الْتَثَمَتِ المرأَةُ **وتَلَثَّمَتْ**: رَدَّتْ لِثامَها على أَنْفِها.

تَلاثَما: قَبَّلَ كُلٌّ منهما الآخَرَ.

لثي

اللِّثَةُ: ما حَوْلَ الأَسْنانِ من اللَّحْمِ، وفيه مَغارِزُها. (ج) لِثاتٌ، ولِثىً. والحُروفُ اللِّثَوِيَّةُ هي التي يُعَضُّ على اللِّسانِ عند النُّطْقِ بها، وهي الثّاءُ والذّالُ والظّاءُ.

لجأ

لَجَأَ إلى الحِصْنِ وغيرِهِ ـَ لَجْئاً، ولُجوءاً، ولَجاً، ومَلْجَأً: اعْتَصَمَ به لِيَتَّقِيَ الخَطَرَ. و ـــ إلى فلان: اسْتَنَدَ إليه واعْتَضَدَ به.

اللّاجِئُ: مَنْ لاذَ بغير وَطَنِهِ فراراً من اضْطِهادٍ أو حَرْبٍ أو مَجاعَةٍ. (ج) لاجِئُونَ. (مح).

المَلْجَأُ: المَعْقِلُ ومكانُ اللُّجُوءِ. (ج) مَلاجِئُ.

أَلْجَأَ فلاناً إلى كذا: اضْطَرَّهُ إليه. و ـــ أَمْرَهُ إلى اللهِ: أَسْنَدَهُ. و ـــ فلاناً: قَبِلَ لُجوءَه إليه. أو حَصَّنَهُ.

الْتَجَأَ إليه: لاذَ، واعْتَصَمَ به.

لجب

لَجِبَ القومُ ـَ لَجَباً: صاحُوا وأَجْلَبُوا. و ـــ البحرُ: هاجَ واضْطَرَبَ مَوْجُهُ. فهو لَجِبٌ. ويُقال: جَيْشٌ لَجِبٌ؛ أي: ذو جَلَبَةٍ وكَثْرَةٍ.

اللَّجَبُ: الجَلَبَةُ. و ـــ: ارتفاعُ أَصْواتِ الأَبْطالِ واختلاطُها.

لجج

لَجَّ في الأَمْرِ ـَ لَجاجاً، ولَجاجَةً: تَمادَى: ﴿ولو رَحِمْناهُمْ وكَشَفْنا ما بهم من ضُرٍّ لَلَجُّوا في طُغْيانِهِمْ[1]﴾ فهو وهي لَجُوجٌ. و ـــ على فلانٍ في المسألة: أَلَحَّ، وطَلَبَ منه السُّرْعَةَ في قَضائِها. ويقال: (لَجَّ في الخُصُومَةِ)؛ أي: لازَمَها وأَبَى أن يَنْصَرِفَ عنها.

اللَّجاجَةُ: الإلْحاحُ، والعِنادُ في الخُصُومَةِ والتَّمادي فيها.

اللُّجُّ: مُعْظَمُ الماءِ حيثُ لا يُدْرَكُ قَعْرُهُ. ولُجُّ اللَّيْلِ: شِدَّةُ ظُلْمَتِهِ، وسَوادُهُ. ولُجُّ البَحْرِ: عُرْضُهُ.

اللُّجَّةُ: الماءُ الكثيرُ تَصْطَخِبُ أَمْواجُهُ. (ج) لُجَجٌ.

---

(١) المؤمنون / ٧٥ /.

اللُّجِّيُّ ــ البَحْرُ اللُّجِّيُّ : الواسِعُ اللُّجِّ ، المُتلاطِمُ المَوْجِ .

اللُّجاجُ ــ بَحْرٌ لُجاجٌ : واسِعُ اللُّجِّ .

لاجَّ خَصْمَهُ مُلاجَّةً : تمادَى مَعَهُ في الخُصُومَةِ .

الْتَجَّ البَحْرُ : غمر وتلاطمت أمواجُهُ . والْتَجَّتِ الأَصواتُ : ارتفعت فاختلطت .

لجلج

لَجْلَجَ الرَّجلُ : تَرَدَّدَ في كَلامِه . فهو لَجْلاجٌ . و ــ الشَّيءُ في صَدْرِه : تَرَدَّدَ . و ــ اللُّقْمَةَ في فَمِه : أَدارَها من غير مَضْغٍ ولا إساغَةٍ .

اللَّجْلاجُ : الثَّقِيلُ اللِّسانِ الذي يَتَرَدَّدُ في كَلامِهِ .

اللَّجْلَجُ : المُخْتَلِطُ . يقال : (الحَقُّ أَبْلَجُ والباطِلُ لَجْلَجٌ) ؛ أي : الحَقُّ واضِحٌ والباطِلُ غيرُ بَيِّنٍ .

تَلَجْلَجَ : ثَقُلَ لِسانُهُ وتَرَدَّدَ في كَلامِهِ .

التَّلَجْلُجُ : التَّرَدُّدُ في الكَلامِ .

لجم

اللِّجامُ (مذ) أداةٌ من حديد تُوضَعُ في فَمِ الدّابَّةِ ، يَشُدُّها الرّاكِبُ بِسَيْرٍ أو حَبْلٍ يُمَكِّنُهُ من السَّيْطَرَةِ عليها . (ج) لُجُمٌ ، وأَلْجِمَةٌ .

اللَّجّامُ : صانِعُ اللُّجُمِ وبائِعُها .

أَلْجَمَ الدّابَّةَ : أَلْبَسَها اللِّجامَ . و ــ فلاناً عن حاجَتِهِ : كَفَّهُ .

لجن

اللَّجْنَةُ : الجَماعَةُ يَجْتَمِعُون للنَّظَرِ في الأَمْرِ ويَرْضَوْنَهُ[1] . و ــ : جماعَةٌ يُوكَلُ إليها إنْجازُ عَمَلٍ أو دِراسَةُ أَمْرٍ ما (مو) . (ج) لِجانٌ .

(١) المحيط .

اللُّجَيْنُ : الفِضَّةُ .

لحب

لَحَبَ الطَّرِيقُ ــَ لُحُوباً : وَضَح . فهو لاحِبٌ .

لحح

لَحَّتِ القَرابَةُ بينَنا ــ لَحّاً : دَنَتْ ولَصِقَتْ . يقال : (هو ابنُ عَمِّي لَحّاً)[1] .

المِلْحاحُ : الكثيرُ الإلْحاحِ .

أَلَحَّ السَّحابُ : دامَ مَطَرُهُ . و ــ في السُّؤالِ : أَلْحَفَ . و ــ على الشَّيْءِ : واظَبَ عليه . فهو مُلِحٌّ .

لحد

لَحَدَ الميِّتَ ــَ لَحْداً : دَفَنَهُ في اللَّحْدِ . و ــ لِلمَيِّتِ : حَفَرَ له لَحْداً . و ــ القَبْرَ : حَفَرَ في جانِبِهِ شَقّاً يُدْفَنُ فيه المَيِّتُ .

اللَّحْدُ : شَقٌّ يكونُ في جِدارِ القَبْرِ ، يُوضَعُ فيه المَيِّتُ . (ج) لُحُودٌ .

أَلْحَدَ فلانٌ : عَدَلَ عن الحَقِّ وأَدْخَلَ فيه ما ليس منه . و ــ في الدِّينِ : طعَنَ . و ــ الميِّتَ دَفَنَهُ في اللَّحْدِ .

المُلْحِدُ : الطّاعِنُ في الدِّينِ ، المائِلُ عنه . (ج) مُلْحِدُونَ ، ومَلاحِدَةٌ .

الْتَحَدَ إلى الحِصْنِ ، أو الصَّدِيقِ : لَجَأَ إليه أو اعتمَدَ عليه .

المُلْتَحَدُ : المَلْجَأُ .

لحس

لَحِسَ فلانٌ الإناءَ ــَ لَحْساً : لَعِقَهُ وأَخَذَ ما عَلِقَ بجَوانِبِه بإصْبَعِهِ أو بلِسانِهِ . و ــ الدُّودُ الصُّوفَ : أَكَلَهُ . و ــ الجَرادُ الخَضِرَ والشَّجَرَ : رَعاهُ .

(١) أي لاصِقُ القرابَة . ونصبُهُ على الحالِ .

المِلْحَسُ : الحَرِيص ، أو الذي يأْخُذُ كُلَّ ما يقدر عليه . و ــ : الشُّجاعُ .
المَلْحَسُ : اللَّحْسُ . و ــ : مَكانُ اللَّحْسِ (ج) مَلاحِسُ .
لَحَّسَهُ الشَّيْءَ : جعلَه يَلْحَسُهُ .
الْتَحَسَ منه حَقَّهُ : أَخَذَهُ .

لحظ

لَحَظَهُ ولَحَظَ إليه بالعَيْنِ ـَ لَحْظاً ، ولَحَظاناً : نَظَرَ إليه بِمُؤْخَرِ عَيْنِهِ ؛ (أي : طرفِها) . فهو لاحِظٌ . و ــ : راقَبَهُ . ومُقْلَةٌ لاحِظَةٌ . (ج) لَواحِظُ .
اللَّواحِظُ : العُيُونُ . الواحدةُ لاحِظَةٌ .
اللَّحْظُ : باطِنُ العَيْنِ . (ج) لِحاظٌ ، وأَلحاظٌ .
اللَّحْظَةُ : المَرَّةُ من لَحْظِ العَيْنِ . و ــ : النَّظْرَةُ السَّرِيعَةُ الخاطِفَةُ . و ــ : الوقت القصير بمقدار لَحْظِ العَيْنِ . يقال : سكت عن الكَلامِ لَحْظَةً . (ج) لَحَظاتٌ .
اللِّحاظُ واللِّحاظُ : مُؤْخِرُ العَيْنِ مما يلي الصُّدْغ . (ج) لُحُظٌ .
المَلْحُوظَةُ : كلمة تُوضَعُ على هامِشِ الكِتابِ وغيرِه عنواناً على ما يُنَبَّهُ عليه من خَطَإٍ أو سَهْوٍ أو نَقْصٍ (مو) .
لاحَظَهُ مُلاحَظَةً ، ولِحاظاً : نَظَرَ إليه وراقَبَهُ . ولاحَظَ عليه كذا : أدركه من خلال ملامِحِ وَجْهِه وتَصَرُّفاتِهِ . و ــ : أَخَذَهُ عليه (مو) .
المُلاحَظَةُ : المُراقَبَةُ بالنَّظَرِ . و ــ : ما يُؤْخَذُ على الرَّأْيِ أو الكِتابِ من هَناتٍ (مو) . و ــ (في البَحْثِ العِلْمِيِّ) : مُشاهَدَةٌ يَقِظَةٌ للظَّواهِرِ كما هي دون تغييرٍ أو تبديل كمراقبة نموِّ نباتٍ ، أو ثورةِ بركانٍ ، أو سير كواكبَ ، أو حال مَرَضِيَّة ، أو عِلاجِيَّة (مج) . وقُوَّةُ الملاحَظَةِ عند الإنسانِ : ما يَلْفِتُ انتباهَهُ إلى تمحيص الشَّيْءِ ، وتمييز خصائصه ، لمعرفة كُنْهِ حقيقته ، وإدراك مراميه .
تَلاحَظا : لَحَظَ كُلٌّ منهما الآخَرَ .

لحف

لَحَفَهُ ـَ لَحْفاً : غَطَّاهُ باللِّحافِ ونحوه . و ــ اللِّحافَ : عَمِلَهُ . و ــ فلاناً الثَّوْبَ : أَلْبَسَهُ إيّاهُ .
اللِّحافُ : ما يُتَغَطَّى به . و ــ : غِطاءٌ من القُطْنِ المُضَرَّبِ يَتَدَثَّرُ به النّائِمُ (مج) . (ج) لُحُفٌ .
اللَّحْفُ : أَصْلُ الجَبَلِ .
المِلْحَفَةُ : المُلاءَةُ التي تَلْتَحِفُ بها المرأةُ . و ــ : ثوبٌ رقيقٌ يُسْتَرُ به اللِّحافُ ، ويُخاطُ عليه (مح) . (ج) مَلاحِفُ .
أَلْحَفَ عليه : أَلَحَّ . و ــ السائِلُ : أَلَحَّ في المَسْأَلَةِ وهو مُسْتَغْنٍ عنها . و ــ فلاناً اللِّحافَ : غَطّاهُ به . و ــ فلاناً الثَّوْبَ : أَلْبَسَهُ إيّاهُ . و ــ الرَّجُلُ ضَيْفَهُ : آثَرَهُ بِفِراشِهِ ولِحافِهِ في شِدَّةِ البَرْدِ والثَّلْجِ .
الإلْحافُ : شِدَّةُ الإلحاحِ في السُّؤالِ ﴿لا يَسْأَلُونَ النّاسَ إلْحافاً﴾ ؛ أي : غير مُلِحِّينَ في سُؤالِهِم وطَلَبِهِم الصَّدَقَةَ .
الْتَحَفَ باللِّحافِ : تَغَطَّى به . و ــ لِحافاً : اتَّخَذَهُ لنفسِه .
تَلَحَّفَ : اتَّخَذَ لِحافاً .

لحق

لَحِقَ فلاناً ، ولَحِقَ به ـَ لَحاقاً : أَدْرَكَهُ .
اللَّحاقُ : الإدْراكُ .
اللَّحَقُ : كُلُّ شيءٍ لَحِقَ شيئاً ، أو أُلْحِقَ به . و ــ : ما يُلْحَقُ بالكِتابِ بعد الفَراغِ منه .

(١) البقرة / ٢٧٣ / .

و ـــ : الدَّعِيُّ المُلْصَقُ بغير أبيهِ . (ج) أَلْحاقٌ .
أَلْحَقَ به : أَدْرَكَهُ . فهو مُلْحِقٌ ؛ أي : لاحِقٌ .
و ـــ فلاناً به : أَتْبَعَهُ إيّاه وجَعَلَهُ يَلْحَقُهُ .
المُلْحَقُ : ما يُلْحَقُ بالشَّيْءِ بعد الفراغِ منه .
ومُلْحَقُ الكِتابِ : ما أُلْحِقَ به بعد الفراغِ منه .
و ـــ (في القانونِ الدَّوْلِيِّ العام) : أَحْكامٌ تفصيليَّةٌ مُلْحَقَةٌ بالمُعاهَدَةِ أو بأَحَدِ نُصُوصِها (مج) . (ج) مُلْحَقاتٌ . و ـــ : مُوَظَّفٌ يُعَيَّنُ في سَفارَةِ الدَّوْلَةِ للقيام بعملٍ خاصٍّ ، كالمُلْحَقِ العَسْكَرِيِّ ، والمُلْحَقِ الثَّقافِيِّ . و ـــ : صَفْحَةٌ أو صَفَحاتٌ تُصْدِرُها الجريدةُ اليَوْمِيَّةُ بعد صُدورِ عددها المعتاد لِخَبَرٍ مُهِمٍّ يَقْتَضي ذلك . (مج) .
الْتَحَقَ به : لَحِقَ به . و ـــ : انْضَمَّ إليه . يقال : التحق بالجامِعَةِ ؛ أي : انْضَمَّ إليها وانتظم بها (مو) وطلب اللَّحاقَ بها أو اللُّحوق .
تَلاحَقَتِ الأَخبارُ : تتابَعَتْ . وتلاحَقَ القومُ : أَدْرَكَ بعضُهم بَعْضاً .
اسْتَلْحَقَ فلاناً : ادَّعاهُ ، ونَسَبَهُ إلى نَفْسِهِ .

لحلح

تَلَحْلَحَ عن المَكانِ : تَزَحْزَحَ .

لحم

لَحَمَ الشيءَ ـُ لَحْماً : لأَمَهُ ، وأَصْلَحَ صَدْعَهُ .
و ـــ الأَمْرَ : أَحْكَمَهُ وأَصْلَحَهُ .
لَحَمَ القَوْمَ ـَ لَحْماً : أَطْعَمَهُم اللَّحْمَ . فهو لاحِمٌ .
لَحِمَ الرَّجُلُ ـَ لَحَماً : اشْتَهى اللَّحْمَ ، واشْتَدَّتْ رَغْبَتُهُ فيه . فهو لَحِمٌ .
لَحُمَ فلانٌ ـُ لَحامَةً : كَثُرَ لَحْمُ بَدَنِه . فهو لَحِيمٌ ، وهي لَحِيمَةٌ . و ـــ : كانَ شديدَ الشَّهْوَةِ إلى اللَّحْمِ .

اللَّحْمُ من جِسْمِ الحيوانِ والطَّيْرِ : الجُزْءُ العَضَلِيُّ الرِّخْو بين الجِلْدِ والعَظْمِ . ولَحْمُ كُلِّ شَيْءٍ : لُبُّهُ . يقال (أَكَلَ لَحْمَ فلانٍ) ؛ أي : اغْتابَهُ . (ج) لُحُومٌ ، ولُحْمانٌ ، وأَلْحُمٌ .
اللَّحْمَةُ : القِطْعَةُ من اللَّحْمِ .
اللُّحْمَةُ من الثَّوْبِ : خُيوطُ النَّسيجِ العَرْضِيَّةُ يُلْحَمُ بها السَّدَى . و ـــ : القَرابَةُ . يقال (بينَهم لُحْمَةُ نَسَبٍ) . (ج) لُحَمٌ .
اللاحِمُ : مُطْعِمُ اللَّحْمِ . و ـــ : الذي عنده لَحْمٌ .
و ـــ من الحيوانِ والطَّيْرِ : ما يَأْكُلُ اللَّحْمَ . (ج) لَواحِمُ .
اللَّحّامُ : بائِعُ اللَّحْمِ ، وحِرفَتُهُ **اللَّحامَةُ** .
المَلْحَمَةُ : المَعْرَكَةُ كَثُرَ فيها القَتْلُ . و ـــ مَوْضِعُ القِتالِ (ج) مَلاحِمُ . و ـــ : مكانُ بَيْعِ اللَّحْمِ (مح) . و ـــ : عَمَلٌ قَصَصِيٌّ له قواعِدُ وأُصولٌ ، يُشادُ فيه بِذِكْرِ الأَبْطالِ والمُلُوكِ ، ويَقومُ على الخَوارِقِ والأَساطيرِ . وقد يكون شِعْراً كالإِلْياذَةِ عند الإغريق ، والشّاهنامَة عند الفُرس . وقد يكون نَثْراً كَسِيرَةِ عنترةَ . (ج) مَلاحِمُ .
أَلْحَمَ الرَّجلُ : كَثُرَ في بَيْتِهِ اللَّحْمُ .
لاحَمَ الشَّيْءَ بالشَّيْءِ لِحاماً ، ومُلاحَمَةً : أَلْصَقَهُ به . و ـــ بين الشَّيْئَيْنِ : أَلْصَقَ أحدَهما بالآخر . و ـــ الصَّدْعَ : لَأَمَهُ .
اللِّحام : ما يُلْأَمُ به الصَّدْعُ ويُلْحَمُ .
الْتَحَمَ الجُرْحُ : الْتَأَمَ . و ـــ الجَيْشانِ : اشْتَبَكا واخْتَلَطا .
المُلْتَحِمَةُ : الغِشاءُ الباطِنِيُّ لِجَفْنِ العَيْنِ . (مج) .
تَلاحَمَتِ الأَشْياءُ : تَضامَّتْ وتلاءَمَتْ بعد أنْ

كانت مُنْفَصِلَةً. و ــ الشَّجَّةُ: تَلاءَمَ لَحْمُها وبَرِئَتْ. وتَلاحَمَ القَوْمُ: تَقاتَلُوا.

لحن

لَحَنَ القارِئُ في القِراءَةِ والمُتَكَلِّمُ في كَلامِهِ ـَ لَحْناً: أَخْطَأَ في الإعرابِ، وخالَفَ وَجْهَ الصَّوابِ في اللُّغَةِ. فهو لاحِنٌ، ولَحّانٌ. و ــ لِزَمِيلِهِ ـَ لَحْناً: قالَ له قَوْلاً يَفْهَمُهُ عَنْهُ، ويَخْفَى على غَيْرِهِ، لِما فيهِ من إشارَةٍ خَفِيَّةٍ لا يَعْرِفُها إلّا الزَّمِيلانِ. فهو لاحِنٌ. ويُقال لَحَنَ بِلَحْنِ بني فُلانٍ؛ أي: تكلَّمَ بِلُغَتِهِمْ.

لَحِنَ الرجلُ ـَ لَحَناً: فَطِنَ لِحُجَّتِهِ وانْتَبَهَ لها: «لَعَلَّ بَعْضَكُم أَنْ يكونَ أَلْحَنَ بِحُجَّتِهِ من بَعضٍ»؛ أي: أَفْطَنَ لها وأَقْدَرَ عليها وأَبْيَنَ كَلاماً وأَفْصَحَ. و ــ قولَهُ لَحْناً: فَهِمَهُ. فهو لَحِنٌ.

اللَّحْنُ: الخَطَأُ في اللُّغَةِ، نَحْوِها كرفعِ المنصوب وجَرِّ المرفوع، أو صَرْفِها، أو معاني مُفْرَداتِها، أو أَصواتِها. و ــ (في الموسيقا): الصَّوْتُ الموسِيقِيُّ الموضوعُ للأُغْنِيَةِ. (ج) أَلْحانٌ، ولُحُونٌ. ولَحْنُ القولِ: فَحْواهُ ومَعْناهُ، وما يَفْهَمُهُ السّامِعُ بالتَّأَمُّلِ فيه من وراءِ لفظِهِ وما فيه من تعريضٍ أو تَوْرِيَةٍ. و ــ: اللُّغَةُ واللَّهْجَةُ الخاصَّة. يُقال: هذا الكلامُ ليس من لَحْنِي ولا من لَحْنِ قَوْمِي.

المَلاحِنُ: مَسائِلُ كالأَلغازِ يُحْتاجُ في حَلِّها إلى فِطْنَةٍ.

لَحَّنَ في قراءتِه: تَرَنَّمَ وطَرَّبَ فيها وغَرَّدَ بأَلحانٍ. و ــ النَّشِيدَ: وَضَعَ له صَوْتاً مُوسِيقِيّاً مُناسِباً يُغَنَّى به (مو). و ــ فلاناً: خَطَّأَهُ في الكَلامِ: وقال: إنه يَلْحَنُ.

لاحَنَهُ: كَلَّمَهُ بكَلامٍ يَفْهَمُهُ ويَخْفَى على غيرِه.

لحو

لَحاهُ ـُ (يَلْحُوهُ) لَحْواً: شَتَمَهُ. و ــ: لامَه. وعَذَلَه. فهو لاحٍ، وهي لاحِيَةٌ، وذاكَ مَلْحُوٌّ. و ــ الشَّجرةَ: قَشَرَها.

لحي

لَحَى الشَّجَرَةَ ـَ لَحْياً: قَشَرَها. و ــ فلاناً: لامَهُ وعَذَلَهُ وقَرَّعَهُ بِشِدَّةٍ. فهو لاحٍ، وذاكَ مَلْحِيٌّ. وهي مَلْحِيَّةٌ. و ــ اللّهُ فلاناً: قَبَّحَهُ ولَعَنَهُ.

اللَّحْيُ: مَنْبِتُ اللِّحْيَةِ من الإنْسانِ وغيرِه، وهما لَحْيانِ. و ــ: عَظْمُ الحَنَكِ، وهو الذي فيه الأَسْنانُ. (ج) لُحِيٌّ، ولِحاءٌ، وأَلْحٍ.

اللِّحْيَةُ: الشَّعْرُ النّابِتُ على الخَدَّيْنِ والذَّقَنِ. (ج) لِحًى، ولُحًى.

اللِّحاءُ: قِشْرُ كُلِّ شَيْءٍ، وقِشْرُ الشَّجَرِ. (ج) لُحِيٌّ، وأَلْحِيَةٌ. و ــ: الطَّبَقَةُ الظّاهِرَةُ من بَعْضِ الأَعْضاءِ كظاهِرِ الكُلْيَةِ والدِّماغ. (مج).

اللِّحْيانِيُّ: الطَّوِيلُ اللِّحْيَةِ.

لاحاهُ: مُلاحاةً، ولِحاءً: نازَعَهُ وخاصَمَهُ. و ــ: لاوَمَهُ.

الْتَحَى الرَّجُلُ: صارَ ذا لِحْيَةٍ. و ــ الغُلامُ: نَبَتَتْ لِحْيَتُهُ. و ــ فلانٌ العُودَ: قَشَرَهُ وأَخَذَ منه اللِّحاءَ.

تَلاحَى الرَّجُلانِ: تَنازَعا وتَشاتَما. و ــ: تلاوَما.

لحص

لَخَّصَ القَوْلَ: أَخَذَ خُلاصَتَهُ. و ــ قَرَّبَهُ واخْتَصَرَه. و ــ الشَّيْءَ: بَيَّنَهُ وشَرَحَهُ. يُقال: (هذا مُلَخَّصُ ما قِيل)؛ أي: حاصِلُهُ وما يَؤُولُ إليه.

لخف

اللِّخافُ: حِجارَةٌ بِيضٌ، رِقاقٌ، عَرِيضَةٌ، مُحَدَّدَةٌ، كانوا يكتبُون عليها. واحِدَتُها لَخْفَةٌ.

لخم

لَخَمَ وَجْهَهُ ـُ لَخْماً: لَطَمَهُ. و ـِ فلاناً: شَغَلَهُ بما يَثْقُلُ عليه.

اللَّخْمَةُ: الارتباك وثِقَلُ النَّفس.

الْتَخَمَ: اشْتَغَلَ بأمرٍ ثَقيلٍ.

لَخْم: حَيٌّ باليَمَنِ. منهم كانت مُلُوكُ العَرَبِ في الجاهِلِيَّةِ، ومنهم مُلُوكُ الحِيرَةِ.

لخن

لَخِنَ السِّقاءُ وغيرُهُ ـَ لَخَناً: أَنْتَنَ. و ـِ الرَّجلُ: قَبُحَ كلامُهُ. ويُقال في السَّبِّ: يا بنَ اللَّخْناءِ؛ كأَنَّهُمْ يقولون: يا دنيءَ الأَصْلِ، ويا لَئِيمَ الأُمِّ.

لدد

لَدَّ فلاناً ـُ لَدّاً: شَدَّدَ خُصُومَتَهُ. فهو لادٌّ ولَدُودٌ. (ج) أَلِدَّةٌ.

لَدَّ ـَ لَدَداً: اشْتَدَّتْ خُصومَتُهُ. فهو أَلَدُّ، وهي لَدّاءُ. (ج) لُدٌّ. ويُجْمَعُ الأَلَدُّ على لِدادٍ أيضاً.

اللَّدَدُ: اشْتِدادُ الخُصُومَةِ والجَدَلُ مع المَيْلِ عن الحَقِّ.

اللَّدُودُ: المُخاصِمُ الشَّدِيدُ الخُصُومَةِ.

لدغ

لَدَغَتْهُ الحَيَّةُ ـَ لَدْغاً: عَضَّتْهُ. و ـِ العَقْرَبُ: ضَرَبَتْهُ بإِبْرَتِها[1]. فهي لادِغَةٌ وهو مَلْدُوغٌ. وهو وهي لَدِيغٌ. ولَدَغَ فلاناً بكلمةٍ: ساءَهُ بها.

لدم

لَدَمَهُ ـِ لَدْماً: لَطَمَهُ. ولَدَمَتِ المرأَةُ صَدْرَها: لَطَمَتْهُ.

الْتَدَمَتِ المرأَةُ: ضربت صَدْرَها ووَجْهَها في النِّياحَةِ.

لدن

لَدُنَ الشَّيْءُ ـُ لَدانَةً، ولُدُونَةً: لانَ. فهو لَدْنٌ؛ أي: لَيِّنٌ. وهي لَدْنَةٌ. (ج) لِدانٌ. ولَدُنَتْ أَخلاقُه: لانَتْ وحَسُنَتْ وكانت رَضِيَّةً.

لَدُنْ: ظَرْفٌ للمكانِ والزَّمان بمعنى عِنْدَ مَبْنِيٌّ على السُّكُونِ. والغالِبُ فيه أَن يُسْبَقَ بِمِنْ، نحو (انْتَظَرْتُكَ من لَدُنْ طَلَعَتِ الشَّمْسُ). وإذا اتَّصَلَ بِلَدُنْ ياء المُتَكَلِّمِ اتَّصَلَتْ به نُونُ الوِقايَةِ ﴿قد بَلَغْتَ مِنْ لَدُنِّي عُذْراً[2]﴾ أي: مِن قِبَلِي. (وقد تُتْرَكُ النُّونُ). وعِلْمٌ لَدُنِّيٌّ: عِلْمٌ رَبّانِيٌّ يَصِلُ لصاحِبِهِ عن طريق الإِلْهامِ (مو). ﴿وعَلَّمْناهُ من لَدُنّا عِلْماً[3]﴾.

اللَّدْنُ: اللِّينُ من كُلِّ شَيْءٍ. يُقال: رُمْحٌ لَدْنٌ، وقناةٌ لَدْنَةٌ. وفَتاةٌ لَدْنَةٌ؛ أي: رَيّا الشَّبابِ ناعِمَةٌ.

اللَّدِينَةُ: مادَّةٌ مَرِنَةٌ تَقْبَلُ التَّشَكُّلَ. (ج) لَدائِنُ (مج). (پلاستيك).

لَدَّنَ الشَّيْءَ: لَيَّنَهُ. و ـِ ثَوْبَهُ: نَدَّاهُ، ولَيَّنَهُ.

---

(١) المتن.

(١) الكهف / ٧٦ /.

(٢) الكهف / ٦٥ /.

لِدَة [ولد]

لدى

لَدى: ظَرْفُ مَكانٍ بمعنى عِنْدَ: ﴿ولَدَيْنا كتابٌ يَنْطِقُ بالحَقِّ[1]﴾. وقد يُسْتَعْمَلُ في الزَّمانِ، نحو: (جِئْتُكَ لدى طُلُوعِ الشَّمْسِ). وإذا أُضيفَ إلى مُضْمَرٍ قُلِبَتْ أَلِفُهُ ياءً: ﴿ما يَلْفِظُ من قَوْلٍ إلاّ لَدَيْهِ رَقِيبٌ عَتِيدٌ[2]﴾.

لذذ

لَذَّ لي الطَّعامُ ـَ لَذاذَةً: صارَ شَهِيّاً، فهو لَذيذٌ؛ أي: شَهِيٌّ، ولَذٌّ. وهي لذيذةٌ، ولَذَّةٌ: ﴿وأَنهارٌ من خَمْرٍ لَذَّةٍ للشّارِبينَ[3]﴾.

لَذِذْتُ الشَّيْءَ ـَ لَذاذاً: وَجَدْتُهُ لَذِيذاً.

اللَّذَّةُ: نقيض الأَلَمِ. و ـــ: مُلاءَمَةُ الشَّيْءِ للشَّهوة أو الرَّغبة.

المَلَذَّةُ: الشَّهْوَةُ. و ـــ: مَوْضِعُ اللَّذَّةِ. (ج) مَلَذّاتٌ، ومَلاذُّ.

لَذَّذَه: جَعَلَهُ يَلْتَذُّ.

الْتَذَّ وتَلَذَّذَ الشَّيْءَ. و ـــ به: وَجَدَهُ لَذيذاً.

تَلاذّا: الْتَذَّ كُلٌّ منهما بالآخَرِ.

اسْتَلَذَّ الشَّيْءَ. و ـــ به: وَجَدَهُ لذيذاً.

لذع

لَذَعَتِ النّارُ الشَّيْءَ ـَ لَذْعاً: مَسَّتْهُ وأَحْرَقَتْهُ. ولذَعَ الشَّرابُ لِسانَه: أَحْدَثَ فيه حُرْقَةً. ولَذَعَ الحُبُّ قَلْبَهُ: آلَمَهُ. ولَذَعَ فلاناً بلسانِه وقَوْلِهِ: آذاه وأَوْجَعَهُ.

(١) المؤمنون / ٦٢ /.
(٢) ق / ١٨ /.
(٣) محمد / ١٥ /.

الْتَذَعَ: احْتَرَقَ وَجَعاً.

اللَّوْذَعِيّ: المُتَوَقِّدُ الذِّهْنِ. و ـــ: الخفيفُ الذَّكِيُّ، واللَّسِنُ الفَصِيحُ، والظَّرِيفُ الحديدُ الفُؤادِ.

لزب

لَزَبَ الشَّيْءُ ـُ لُزُوباً: ثَبَتَ. فهو لازِبٌ. و ـــ: اشْتَدَّ. و ـــ الطِّينُ: لَزِقَ وتماسَكَ، فهو لازِبٌ، يَلْصَقُ باليدِ لاشْتِدادِهِ. و ـــ بالشَّيْءِ: لَصِقَ.

لَزِبَ الطِّينُ ـَ لَزَباً: اشْتَدَّ، وتماسكت أَجزاؤُهُ.

لَزُبَ الطِّينُ ـُ لَزْباً، ولُزُوباً: دَخَلَ بعضُهُ في بَعْضٍ، وتماسَكَ.

اللّازِبُ: اللازِمُ الثابِتُ. يقال: صارَ الأَمْرُ ضَرْبَةَ لازِبٍ؛ أي: صارَ لازِماً ثابتاً شديدَ اللُّزُومِ. وطِينٌ لازِبٌ: يَلْزَقُ باليَدِ لاشْتِدادِهِ ﴿إنّا خَلَقْناكُمْ من طِينٍ لازِبٍ[1]﴾؛ أي: شديد، متماسِك الأَجْزاء.

لزج

لَزِجَ الشَّيْءُ ـَ لَزَجاً، ولُزُوجاً، ولُزُوجَةً: تَمَطَّطَ وتَمَدَّدَ، وكانَ فيه دَسَمٌ يَعْلَقُ باليَدِ ونحوِها. و ـــ العَسَلُ ونحوه بإصبعه: لَزِقَ وعَلِقَ.

اللُّزُوجَةُ: تَماسُكُ أَجْزاءِ المادَّةِ بَعْضِها بِبَعْضٍ فلا يَتَغَيَّرُ شَكْلُها بِسُهُولَةٍ، كالقَطِرانِ والعَسَلِ وغيرِهما (مج).

اللَّزِجُ: المُتَمَطِّطُ المُتَمَدِّدُ الذي لا يَنْقَطِعُ والذي يَعْلَقُ باليَدِ إذا لامَسَتْهُ كالعَسَلِ والغِراء ونحوهما.

تَلَزَّجَ الشَّيْءُ: لَزِقَ بعضُه بِبَعْضٍ.

(١) الصّافّات / ١١ /.

لزز

لَزَّ الشَّيْءَ ـُ لَزّاً: شَدَّهُ والْصَقَهُ. و ـــ الشَّيْءُ بالشَّيْءِ: لَصِقَ به. و ـــ القومُ: اجْتَمَعُوا وتضايَقُوا. و ـــ الشَّيْءَ بالشَّيْءِ: ألزمه إيّاه. و ـــ الشَّيْءَ: دانَى بين أجزائِه وضَيَّقَ.

اللَّزُّ: يُقال: هو كَزٌّ لَزٌّ؛ أي: مُمْسِكٌ بَخِيلٌ.

اللِّزَازُ: يُقال: هو لِزازُ خُصُومَةٍ؛ أي: مُلازِمٌ لها، قادِرٌ عليها.

لزق

لَزِقَ الشَّيْءُ بالشَّيْءِ ـَ لُزُوقاً: عَلِقَ به واسْتَمْسَكَ بمادَّة غِرائِيَّة. و ـــ: اتَّصَلَ به لا يكونُ بينَهُما فَجْوَةٌ. فهو لازِقٌ، وهي لازِقَةٌ.

اللِّزْقُ: اللِّصْقُ. يُقال: هذا لِزْقُ هذا ولَزِيقُهُ وبِلِزْقِهِ؛ أي: لَصِيقُه، وبجانِبِه.

اللَّزُوقُ و اللّازُوقُ: دواءٌ للجرح يلزمه حتى يَبْرأ. و ـــ: نَسِيجٌ مُشَمَّعٌ يُوضَعُ على الجُرْحِ لِيَحْفَظَهُ من التَّلَوُّثِ (مو).

اللَّزْقَةُ: نَسِيجٌ مُشَمَّعٌ بِدَواءٍ، يُلْصَقُ على الأَلَمِ حتى يَبْرَأَ (مو).

اللِّزاقُ: ما يُلْزَقُ به كالغِراءِ ونحوِه.

الوَرَقُ اللَّزّاقُ: ورَقٌ مُشْبَعٌ بمادَّةٍ لاصِقَةٍ يُلْزَقُ به (مو).

أَلْزَقَ الشَّيْءَ بالشَّيْءِ: جَعَلَهُ يَلْزَقُ به.

لَزَّقَ الشَّيْءَ: أَلْصَقَهُ. و ـــ: فَعَلَهُ غيرَ مُحْكَمٍ ولا مُتْقَنٍ. فهو مُلَزَّقٌ.

لازَقَهُ: لاصَقَهُ وكانَ لازِقاً به.

الْتَزَقَ الشَّيْءُ بالشَّيْءِ: كانَ لازِقاً به.

تَلازَقَ الشَّيْئانِ: لَزِقَ أَحَدُهُما بالآخَرِ.

لزم

لَزِمَ الشَّيْءُ ـَ لُزُوماً: ثَبَتَ ودامَ. فهو لازِمٌ؛ أي: ثابِتٌ لا يُفارِقُ. و ـــ: وَجَبَ وأصبح ضرورِيّاً. و ـــ فلانٌ العَمَلَ: داوَمَ عليه. و ـــ المريضُ السَّرِيرَ: لم يُفارِقْهُ. و ـــ الشَّيْءُ فلاناً: وجَبَ عليه. يقال: لَزِمَهُ الطَّلاقُ، ولَزِمَهُ أَنْ يَدْفَعَ المالَ. و ـــ الغريمَ وبالغريمِ: تَعَلَّقَ به. و ـــ كذا من كذا: نَشَأَ عنه وحَصَلَ منه (مو). ويُقال: يَلْزَمُني؛ أي: يبقى مُلازِماً لي.

اللازِمُ من الأَفْعالِ: ما اكتفى بِمَرْفُوعِه ولم يَتَعَدَّهُ إلى المَفْعُولِ.

اللُّزَمَةُ: رَجُلٌ لُزَمَةٌ: يَلْزَمُ الشَّيْءَ فلا يُفارِقُه.

المِلْزَمُ: خَشَبَتان أو حديدَتانِ تُشَدُّ إحداهُما إلى الأُخْرَى بشبه مفتاح، ويُجْعَلُ بينهما ما يُرادُ الضَّغْطُ عليه. (ج) مَلازِمُ.

المِلْزَمَةُ: المِلْزَمُ.

المَلْزَمَةُ: كُرّاسٌ يُطْبَعُ دُفْعَةً واحِدةً، تكون ثماني صَفحاتٍ، أو سِتَّ عشرة، أو اثنتين وثلاثين (مو). والكِتابُ يتألَّفُ من مَلازِمَ.

أَلْزَمَ فلاناً الشَّيْءَ أو الأَمْرَ: أَوْجَبَهُ عليه. يُقال: أَلْزَمَهُ العَمَلَ والحُجَّةَ وغيرَ ذلك. ويُقال: أَلْزَمَهُ به.

لازَمَهُ مُلازَمَةً، ولِزاماً: تَعَلَّقَ به، ولم يُفارِقْهُ. و ـــ: داوَمَ عليه.

اللِّزامُ: المُلازِمُ جِدّاً. و ـــ: الثّابتُ والضَّروريُّ الذي لا مَفَرَّ منه.

المُلازِمُ: أَدْنى الرُّتَبِ العسكريَّة لضبّاط الجيش والشُّرطة.

الْتَزَمَهُ: لازَمَهُ. والْتَزَمَ فلاناً: اعتنقَهُ ولم يُفارِقْهُ. و ـــ العملَ: أوجبه على نَفْسِهِ.

الالْتِزامُ في الأَدَبِ : أن يَجْعَلَهُ صاحِبُهُ وَقْفاً على فِكْرَةٍ يُؤْمِنُ بها لِخِدْمَةِ شَعْبِهِ .
المُلْتَزِمُ : مَن يَتَعَهَّدُ بتنفيذ مَشْرُوعٍ لِقاءَ مَبْلَغٍ مُعَيَّنٍ من المالِ (مو) .
والأديبُ المُلْتَزِمُ : الذي يَعيشُ عَصْرَهُ ، ويَسْتَمِدُّ من مُجْتَمَعِهِ بِصِفَةٍ تِلْقائِيَّةٍ ، عناصِرَ إنْتاجِهِ ، لتكونَ مِرآةً للواقِعِ الذي تَحْياهُ أُمَّتُهُ .
المُلْتَزَمُ : ما بين الكعبة والحجر الأسود .
اسْتَلْزَمَ الشَّيْءَ : عَدَّهُ لازِماً .

لسع

لَسَعَتْهُ العَقْرَبُ ـَ لَسْعاً : ضَرَبَتْهُ بِحُمَتِها . فهو مَلْسُوعٌ ، ولَسِيعٌ . وهي لَسِيعٌ . (ج) لَسْعَى ولُسَعاءُ . و ـــ فلاناً بلسانِه : آذاهُ ، وعابَهُ بالكَلامِ .

لسن

لَسِنَ فلانٌ ـَ لَسَناً : تَناهَى في الفَصاحَةِ والبَلاغَةِ . فهو لَسِنٌ ، وهي لَسِنَةٌ ، وهو أَلْسَنُ ، وهي لَسْناءُ . (ج) لُسْنٌ .
اللِّسانُ : جِسْمٌ لَحْمِيٌّ مُسْتَطِيلٌ مُتَحَرِّكٌ ، مُثبت في أَقصى تجويف الفم ، فيه حاسَّةُ الذَّوْقِ ، ويُساعِدُ على البَلْعِ والنُّطْقِ ، (مذكر وقد يُؤَنَّثُ) . (ج) أَلْسِنَةٌ ، وأَلْسُنٌ ، ولُسُنٌ . و ـــ : اللُّغَةُ . ولسانُ العَرَبِ : لُغَتُهُمْ ، وكَلامُهُمْ . ومُعْجَمٌ كبيرٌ في مَتْنِ اللُّغَةِ العربيَّة ، لابن مَنظور المتوفَّى سنة ٧١١ هـ . و ـــ : الخَبَرُ ، والرِّسالَةُ . و ـــ : الحُجَّةُ . و ـــ : الثَّناءُ . ولِسانُ الحالِ : ما دَلَّ على حالَةِ الشَّيْءِ من ظَواهِرِ أَمْرِهِ (مو) . وذو اللِّسانَيْنِ : المُنافِقُ ؛ يقال : هو ذو وَجْهَيْنِ وذو لِسانَيْنِ . ولِسانُ الميزانِ : إبْرَتُهُ الدّالَّةُ على تَوازُنِ الكِفَّتَيْنِ (مج) . ولِسانُ الشَّمْعَةِ أو النّار : لَهَبُها الذي يُشْبِهُ اللِّسانَ . ولسانُ المِزمارِ (في التَّشريح) : صفيحة غُضروفِيَّةٌ عند أَصل اللِّسان ، سَرْجِيَّةُ الشَّكْلِ ، مُغَطَّاةٌ بغِشاءٍ مُخاطِيٍّ ، تَنْحَدِرُ للخلف لتغطية فتحة الحَنْجَرَةِ ، لإقفالها في أثناء عَمَلِيَّةِ البَلْعِ (مج) . وفلانٌ لِسانُ القوم : إذا كان المُتَكَلِّمَ عنهم .
اللِّسْنُ : اللُّغَةُ والكَلامُ . يقال : لكل قَوْمٍ لِسْنٌ ؛ أي : لُغَةٌ يتكلَّمُونَ بها .
اللَّسَنُ : الفَصاحَةُ وجَوْدَةُ البَيانِ .
اللَّسِنُ : ما جُعِلَ طَرَفُهُ كطَرَفِ اللِّسانِ . ورَجُلٌ لَسِنٌ ؛ أي : فَصيحٌ ، بليغٌ ، يُحْسِنُ الكَلامَ وهي لَسْناءُ . (ج) لُسْنٌ .
لَسَّنَ الشَّيْءَ : جَعَلَ طَرَفَهُ كطَرَفِ اللِّسانِ .
لاسَنَهُ : باراهُ في القَوْلِ . و ـــ : ناطَقَهُ وقاوَلَهُ . يقال : كانت بينهما مُلاسَنَةٌ .

لاشى

تلاشَى : اضْمَحَلَّ وفَنِيَ (منحوتة من لاشَيْء . مو)

لصص

لَصَّ الشَّيْءَ ـُ لَصّاً : سَرَقَهُ .
اللُّصوصِيَّةُ : السَّرِقَةُ .
اللِّصُّ : السّارِقُ . (ج) لُصُوصٌ . وهي لِصَّةٌ . (ج) لَصّاتٌ .
وأَرْضٌ **مَلَصَّةٌ** : ذاتُ لُصُوص .
تَلَصَّصَ : احْتَرَفَ اللُّصوصِيَّةَ . و ـــ : تَخَلَّقَ بأَخلاقِ اللُّصُوصِ . و ـــ : تَجَسَّسَ .

لصق

لَصِقَ الشَّيْءُ بغيرِهِ ـَ لُصُوقاً : لَزِقَ به . فهو لاصِقٌ .

اللَّصْـقُ: ما كانَ بالقُـرْبِ من الشَّخْصِ أو الشَّـيْءِ. يُقـال: هو لِصْقِـي، وبِلِصْقِـي، ولَصِيقِي؛ أي: بجانبي.

اللَّصِيقُ ـــ جارٌ لَصِيقٌ: مُلاصِقٌ. واللَّصيـقُ: الدَّعِيُّ.

اللَّصِيقَةُ: البطاقَـةُ التي تُلْصَـقُ بالشَّـيْءِ، وعليها ما يُـعَرِّفُ به، ويُشير إلى قيمته (مج).

اللَّصُوقُ واللاصُوقُ: الخِرْقَـةُ ونحوُها تُشَـدُّ على العُضْوِ للتَّداوِي. و ـــ: ما يُـلْصَـقُ على الجُرْحِ من الدَّواءِ.

أَلْصَقَ الشَّـيْءَ بالشَّـيْءِ: جَعَلَه يلزق به. يقال: أَلصق الورق با لصَّمْغِ.

المُلْصَـقُ: الدَّعِيُّ.

المُلْصَقاتُ: أوراقٌ تُلْصَقُ على الجُدرانِ للدِّعاية (مج).

لاصَـقَهُ: لازَقَـهُ.

الْتَصَـقَ به: الْـتَـزَقَ، والْتَحَمَ.

تلاصَقا: لَصِقَ كُلٌّ منهما بالآخَرِ.

لطأ

لَطِئَ بالأَرْضِ ـَ لُطُوءاً: لَصِقَ بها. فهو لاطِئٌ بها.

اللاَّطِئُ: سَقْفٌ لاطِـئٌ: مُنْخَفِضٌ.

اللاَّطِئَةُ: الشَّجَّةُ التي تَبْلُغُ السِّمْحاقَ[1]. و ـــ: فَلَنْسُـوَةٌ صَغِيرَةٌ تُـلْصَقُ بالرَّأْسِ، وهي ما تُسَمَّى بالطَّاقِـيَّةِ.

لطخ

لَطَخَ الثَّـوْبَ بالمِدادِ ـَ لَطْخاً: لَـوَّثَـهُ به. و ـــ فلاناً بأَمْرٍ قَبِيحٍ: رَماهُ به.

اللَّطْخُ: القَلِيلُ من كُلِّ شَيْءٍ. يُقـال: (في السَّماءِ لَطْخٌ من سَحابٍ)؛ أي: قليلٌ منه. و ـــ: الأَحْمَقُ البَليدُ (مو).

اللُّطَخَـةُ: الأَحْمَقُ لا خيرَ فيه.

لَطَّخَـهُ: بالَغَ في لَطْخِهِ.

تَلَطَّخَ الشَّـيْءُ بكذا: تَلَـوَّثَ. و ـــ فلانٌ بأَمرٍ قبيحٍ: تَـدَنَّسَ.

لطس

المِلْطَسُ: مِغْـوَلٌ ضَخْـمٌ يُـدَقُّ به الشَّيْءُ. (ج) مَلاطِسُ.

المِلْطاسُ: المِلْطَسُ. (ج) مَلاطِـيسُ.

لطط

لَطَّـهُ بالعَصا ـُ لَطّاً: ضَـرَبَهُ بها. **ولَطَّ** الشَّـيْءَ سَـتَرَهُ وأَخْفاهُ.

لطع

لَطَعَ الشَّيْءَ ـَ لَطْعاً: لَحِسَـهُ. فهو لاطِعٌ، ولَطّاعٌ. و ـــ الكَلْبُ أو الذِّئبُ الماءَ: شَرِبَـهُ. و ـــ فلاناً بالعَصا: ضَـرَبَـهُ بها. يقال: لَطَعَ إصبَعَهُ؛ أي: ماتَ.

اللَّطْعُ: اللَّحْسُ. و ـــ: الحَنَكُ. (ج) أَلْطاعٌ.

لطف

لَطَفَ به، ولـه ـُ لُطْفاً، ولَطَفاً: رَفَـقَ به ورأَف. فهـو لَطِيـفٌ به: ﴿اللَّـهُ لَطِيـفٌ بِعِبادِهِ[1]﴾. (ج) لُطَفاء.

لَطُفَ الشيءُ ـُ لُطْفاً، ولَطافَـةً: رَقَّ (ضدّ كَـثُفَ). فهو لَطِيفٌ. يقـال: الهَـواءُ جِسْمٌ لَطيفٌ؛ أي: غيرُ كثيـف. (ج) لِطافٌ. و ـــ

(١) السِّمْحاقُ: القِشْرَةُ الرَّقِيقَةُ فوق عَظْمِ الرَّأْسِ.

(١) الشورى/١٩/.

العُودُ : صَغُرَ ودَقَّ (ضدّ ضَخُمَ) . و ــ كَلامُهُ : رَقَّ ، فلم يَكُنْ فيه جَفاءٌ .

اللُّطْفُ من الله تعالى : التَّوفيقُ والعِصْمَةُ . و ــ في العَمَلِ : الرِّفْقُ فيه . (ج) أَلْطافٌ .

اللَّطَفُ : الرِّفْقُ . و ــ : الهَدِيَّة . يقال : أهدَى إليه لَطَفاً . (ج) أَلْطافٌ .

اللَّطَفَةُ : الهَدِيَّةُ .

اللَّطيف : ذو اللُّطْفِ . و ــ : ذو اللَّطافَةِ . و ــ : ذو الرِّفْقِ . (ج) لِطافٌ . و ــ : من الأَسماءِ الحُسْنَى ، معناه : البَرُّ بعبادِهِ ، الرفيقُ بهم المُحْسِنُ إليهم ، العالِمُ بخَفايا الأُمور ودَقائِقها . واللَّطيفُ مِنَ الكلامِ : الدَّقيقُ المَعنى[1] . والجِنْسُ اللَّطيفُ : كنايةٌ عن النِّساءِ . (مح) .

اللَّطِيفَةُ من الكَلامِ : الرَّقيقة . (ج) لَطائِفُ . ويقال : (فَتاةٌ لَطِيفَةُ الخَصْرِ) ؛ أي : ضامِرَتُهُ .

أَلْطَفَ فلاناً بكذا : أَتْحَفَهُ وبَرَّهُ به . و ــ له في القولِ وفي المسألةِ : سأَلَه سُؤالاً لَطِيفاً .

لَطَّفَ الشَّيْءَ أو الأَمْرَ : جَعَلَهُ لَطِيفاً .

لاطَفَهُ : أَحْسَنَ إليه ، ورفَقَ به ، وبارَّهُ . و ــ : أَلانَ له القولَ .

تَلاطَفَ القومُ في الأَمرِ : رَفَقَ بعضُهم بِبَعْضٍ .

تَلَطَّفَ للأَمرِ ، وفيه ، وبه : سَلَكَ مَسْلَكَ الرِّفْقِ . و ــ بفلانٍ : احتال له حتى اطَّلَعَ على أَسْرارِهِ : ﴿ولْيَتَلَطَّفْ ولا يُشْعِرَنَّ بِكُمْ أَحداً[2]﴾ .

التَّلَطُّفُ للأَمرِ : التَّرَفُّقُ بِهِ .

اسْتَلْطَفَ الشَّيْءَ : عَدَّه أو وَجَدَهُ لَطِيفاً .

لطم

لَطَمَهُ ـِ لَطْماً : ضَرَبَ خَدَّهُ أو صَفْحَةَ جَسَدِه بكَفِّهِ مبسوطَةً ، أو بباطِنِ كَفِّه .

اللَّطْمُ : الضَّرْبُ على الوَجْهِ بباطِنِ الرّاحَةِ .

اللَّطِيمُ : المَلْطُومُ . و ــ : مَنْ يموتُ أَبَواهُ وهو صَغِيرٌ . (ج) لُطُمٌ .

المَلْطَمُ : الخَدُّ وهو مَكانُ اللَّطْمِ . ومَلْطَمُ البَحْرِ : المَوْضِعُ الذي تتكسَّرُ عندَهُ الأَمْواجُ . (ج) مَلاطِمُ .

لَطَّمَهُ : بالَغَ في لَطْمِهِ . فهو مُلَطِّمٌ .

لاطَمَهُ : لَطَمَ أَحدُهُما الآخرَ .

الْتَطَمَتِ الأَمْواجُ : ضَرَبَ بعضُها بَعْضاً .

تَلاطَمَتِ الأَمْواجُ : الْتَطَمَتْ . وتَلاطَمَ القومُ : لَطَمَ بعضُهم بَعْضاً .

لطو

لطا ـُ لَطْواً : لَجَأَ إلى مَغارَةٍ أو صَخْرَةٍ من مَطَرٍ أو غيره .

لطي

لَطَى الرَّجلُ ـَ لَطْياً : لَزِقَ بالأَرْضِ .

تَلَطَّى على الأَعداءِ : انتظَر غَفْلَتَهُم ليهجمَ عليهم .

لظي

لَظِيَتِ النّارُ ـَ لَظًى : تَلَهَّبَتْ .

اللَّظَى : (مؤ) لَهَبُ النّارِ الشَّديد الخالص الذي لا دُخانَ فيه .

لَظَى : عَلَمٌ على نارِ جَهَنَّم (لا يُنَوَّنُ) .

لَظَّى النّارَ : أَلْهَبَها .

الْتَظَتِ النّارُ أو الحَرْبُ : تَلَهَّبَتْ . والْتَظَى فلانٌ غَضَباً : تَوَقَّدَ .

تَلَظَّتِ النّارُ : اشْتَدَّ لَهيبُها . و ــ المَفازَةُ : اشْتَدَّ حَرُّها . ويقال : تَلَظَّى الحَرُّ .

(١) الوجيز . (٢) الكهف / ١٩ / .

لعب

لَعِبَ ـَ لَعِباً، ولِعْباً: لَها: ﴿أَرْسِلْهُ مَعَنا غَداً يَرْتَعْ ويَلْعَبْ[1]﴾. و ـــ: مَزَحَ. و ـــ: عَمِلَ عَمَلاً لا يُجْدِي عليه نَفْعاً (ضِدّ جَدَّ). و ـــ بالشَّيْءِ: اتَّخَذَهُ لُعْبَةً. فهو لاعِبٌ. و ـــ بالآلة المُوسِيقِيَّةِ كالعُودِ: عَزَفَ. و ـــ في الدِّينِ: اتَّخَذَهُ سُخْرِيَةً: ﴿وذَرِ الذينَ اتَّخَذُوا دِينَهُمْ لَعِباً ولَهْواً[2]﴾. ويقال: لَعِبَتْ بهم الهُمُومُ: عَبِثَتْ بهم. ولَعِبَتِ الرِّيحُ بالمَنْزِلِ: دَرَسَتْهُ وأزالت آثارَ مَنْ كانُوا فيه. ولَعِبَتِ الخمرُ في رَأْسِهِ: أَسْكَرَتْهُ. ويقال: فلانٌ يَلْعَبُ الكُرَةَ؛ أي: يُمارِسُ اللَّعِبَ بالكُرَةِ (مج).

اللَّعِبُ: اللَّهْوُ والمَرَحُ (مج).

اللُّعْبَةُ: كُلُّ ما يُلْعَبُ به تَسْلِيَةً ولَهْواً مثل النَّرْدِ والشِّطْرَنْجِ. و ـــ: الدُّمْيَةُ ونحوُها يُلْعَبُ بها. و ـــ: نَوْبَةُ اللَّعِبِ. يقال: لِمَنِ اللُّعْبَةُ؟ وفَرَغَ من لُعْبَتِهِ. (ج) لُعَبٌ. و ـــ: الأَحْمَقُ يُسْخَرُ به، والرَّجُلُ يُلْعَبُ به.

اللَّعِيبُ واللُّعَبَةُ: الكَثِيرُ اللَّعِبِ أو المزاحِ.

الأُلْعُوبَةُ: اللُّعْبَةُ. يقال: (فلانٌ أُلْعُوبَةٌ بين لِداتِهِ). (ج) أَلاعِيبُ.

اللَّعُوبُ: الكَثيرةُ اللَّعِبِ. وامرأةٌ لَعُوبٌ: حَسَنَةُ الدَّلِّ، رشيقةُ الحَرَكاتِ.

المَلْعَبُ: مَوْضِعُ اللَّعِبِ. (ج) مَلاعِبُ. ومَلاعِبُ الرِّياحِ: مَسالِكُها حيثُ تَمُرُّ.

التِّلْعابَةُ ـــ رَجُلٌ تِلْعابَةٌ: كثيرُ اللَّعِبِ.

اللُّعابُ: ما سالَ من الفَمِ. ولُعابُ النَّحْلِ: عَسَلُها. ولُعابُ الحَيَّةِ: سُمُّها. ولعابُ الشَّمْسِ: ما تَراهُ من شِدَّةِ الحَرِّ يَنْحَدِرُ من السَّماءِ في القَيْظِ كَنَسْجِ العَنْكَبُوتِ.

الأُلْعُبانُ: الكثيرُ اللَّعِبِ. و ـــ: الماكِرُ المُداوِرُ (مو).

أَلْعَبَ الصَّبِيَّ: جَعَلَهُ يَلْعَبُ. و ـــ: جاءَهُ بما يَلْعَبُ به.

لَعَّبَ الصَّبِيَّ وغيرَه: جَعَلَهُ يَلْعَبُ (مو).

لاعَبَهُ مُلاعَبَةً ولِعاباً: لَعِبَ معه.

المُلاعِبُ ـــ مُلاعِبُ ظِلِّهِ: طائرٌ أخضرُ الظَّهْرِ، أبيضُ البَطن، طويلُ الجناحَيْنِ، قصيرُ العُنُقِ.

تلاعَبَ: لَعِبَ. يقال: تلاعَبَتْ بهم الهُمُومُ.

لعثم

تَلَعْثَمَ في كلامِه: تَمَكَّثَ فيه وتَوَقَّفَ.

لعج

لَعَجَ الضَّرْبُ فلاناً ـَ لَعْجاً: آلَمَهُ وأَحْرَقَ جِلْدَهُ. و ـــ الحُبُّ أو الشَّوْقُ فُؤادَهُ: أَحْرَقَهُ. و ـــ الهَمُّ في الصَّدْرِ: خَلَجَ واضطربَ وتَحَرَّكَ.

اللَّاعِجُ: الهَوَى المُحْرِقُ. (ج) لَواعِجُ. قال أبو فِراس:

فيا نَفْسُ ما لاقَيْتِ من لاعِجِ الهَوَى
ويا قَلْبُ ما جَرَّتْ عليكَ النَّواظِرُ

لعس

لَعِسَتِ الشَّفَةُ ـَ لَعَساً: اسودَّ باطِنُها (وهو مُسْتَحْسَنٌ فيها عند العَرَب). فهي لَعْساءُ. (ج) لُعْسٌ.

اللَّعَسُ: سَوادٌ مُسْتَحْسَنٌ في باطِنِ الشَّفَةِ، أو سَوادٌ في حُمْرَةٍ.

اللُّعْسَةُ: لَوْنُ اللَّعَسِ.

(١) يوسف / ١٢ / .
(٢) الأنعام / ٧٠ / .

لعق

لَعِقَ العَسَلَ ـَ لَعْقاً: لَحِسَهُ بلِسانِهِ أو تناوله بإصْبَعِهِ. فهو لاعِقٌ. (ج) لَعَقَةٌ. ويقال: (لَعِقَ فلانٌ إصْبَعَهُ)؛ أي: ماتَ.

اللَّعْقَةُ: المَرَّةُ الواحِدَةُ من (لَعِقَ).

اللُّعْقَةُ: الشَّيْءُ القَلِيلُ بِقَدْر ما تأْخُذُه الإصْبَعُ أو المِلْعَقَةُ.

اللَّعُوقُ: كُلُّ ما يُلْعَقُ كالدَّواءِ والعَسَلِ وغيرهما.

المِلْعَقَةُ: أداةٌ يُتَناوَلُ بها الطَّعامُ وغيرُه. (ج) مَلاعِقُ.

أَلْعَقَهُ العَسَلَ ونحوَهُ: جَعَلَهُ يَلْعَقُهُ.

لَعَّقَهُ العَسَلَ ونحوَه: جعله يَلْعَقُهُ.

لعلع

لَعْلَعَ: السَّرابُ: بَرَقَ ولَمَعَ و ــ العَظْمَ: كَسَرَهُ.

اللَّعْلَعُ: الذِّئْبُ. و ــ: السَّرابُ.

لعل

لَعَلَّ: حَرْفٌ مُشَبَّهٌ بالفِعْلِ لِلتَّرَجِّي وهو طَلَبُ الأَمْرِ المحبوبِ: لَعَلَّ الحَبِيبَ قادِمٌ. وللإشفاق وهو الحَذَرُ من وُقُوعِ المكروهِ: لَعَلَّ الشِّدَّةَ نازِلَةٌ. تدخُل على المبتدأ والخبر، فتنصِب الأَوَّلَ وترفَع الثاني. وتلحقها (ما) الزّائدة فتكفُّها عن العمل: (لَعَلَّما اللّهُ يرحَمُنا). ويجوز حذفُ حرفِها الأول فيقال: (عَلَّ). وإذا اتَّصَلَتْ بها ياء المُتَكَلِّم كثُر تجريدُها من نون الوقاية، فيقال: لَعَلِّي.

لعن

لَعَنَهُ اللّهُ ـَ لَعْناً: طَرَدَه، وأبعدَه من الخَيْرِ. فهو مَلْعُونٌ. (ج) مَلاعِينُ. ورجلٌ لَعِينٌ، وامرأةٌ لَعِينٌ. فإذا لم تُذْكَرِ الموصوفَةُ قلت لَعِينَةٌ. و ــ فلاناً: سَبَّهُ وأَخْزاهُ. فهو لاعِنٌ، ولَعّانٌ ﴿أولئك يَلْعَنُهُمُ اللَّهُ ويَلْعَنُهُمُ اللَّاعِنُونَ﴾.

اللَّعْنُ: الطَّرْدُ والإبعادُ من الخَيْرِ. و(أَبَيْتَ اللَّعْنَ): تَحِيَّةُ المُلُوكِ في الجاهِلِيَّةِ؛ أي: لافَعَلْتَ ما تَسْتَوْجِبُ به اللَّعْنَ أيُّها المَلِك.

اللَّعْنَةُ: السُّخْطُ الشَّدِيدُ. و ــ من اللّهِ: سُخْطُهُ وعَذابُهُ. (ج) لِعانٌ، ولَعَناتٌ.

اللّاعِنُ: مَنْ يَتَأَتَّى منه السُّخْطُ على مَنْ يَرْتَكِبُ الشَّرَّ. (ج) لاعِنُونَ. وأَمْرٌ لاعِنٌ: جالِبٌ لِلَّعْنِ، وباعِثٌ عليه.

اللَّعّانُ: الكثيرُ اللَّعْنِ.

المَلْعُونُ: مَنْ تَقَعُ عليه اللَّعْنَةُ. (ج) مَلْعُونُونَ. وهي مَلْعُونَةٌ.

اللَّعِينُ: المَلْعُونُ. و ــ: الشَّيْطانُ.

اللُّعَنَةُ: الكثيرُ اللَّعْنِ للنّاسِ. (ج) لُعَنٌ.

اللُّعْنَةُ: الذي يَلْعَنُهُ النّاسُ لِشَرِّهِ. (ج) لُعَنٌ.

المَلْعَنَةُ: الفَعْلَةُ يُلْعَنُ عليها صاحِبُها. (ج) مَلاعِنُ.

لاعَنَهُ لِعاناً، ومُلاعَنَةً: لَعَنَ كُلٌّ واحِدٍ منهما الآخَرَ.

تَلاعَنَ القومُ: لَعَنَ بعضُهم بَعْضاً.

التَّلاعُنُ: التَّشاتُمُ.

لعو

لَعاً لَكَ: دُعاءٌ للعاثِرِ يعني: نَجَوْتَ وسَلِمْتَ، ولا لَعاً له: دُعاءٌ على العاثِرِ يَعْني: لا أَقالَ اللّهُ عَثْرَتَهُ ولا أَنْعَشَهُ.

لغب

لَغِبَ ـَ لَغْباً، ولُغُوباً: تَعِبَ وأَعْيا أَشَدَّ

الإعياءِ. فهو لاغِبٌ. (ج) لُغَّبٌ. وهي لاغِبَةٌ. (ج) لَواغِبُ.

لَغِبَ ـَ لَغَباً: تَعِبَ وأَعْيا أَشَدَّ الإعياء.

اللُّغُوبُ: أَشَدُّ الإعياء وأَشَدُّ التَّعَبِ.

أَلْغَبَهُ السَّيْرُ، **ولَغَّبَهُ**: أَتْعَبَهُ، وأَعْياه.

لغد

اللُّغْدُ: اللَّحْمَةُ بين الحَنَكِ وصَفْحَةِ العُنُقِ. (ج) أَلْغادٌ.

اللُّغْدُودُ: اللُّغْدُ. (ج) لَغادِيدُ.

لغز

لَغَزَ الشَّيْءَ ـُ لَغْزاً: مالَ به عن وَجْهِهِ. و ـِ الرَّجُلُ في كَلامِهِ: عَمّاهُ ولم يُبَيِّنْهُ.

اللُّغْزُ: ما يُعَمَّى به من الكَلامِ. (ج) أَلْغازٌ.

أَلْغَزَ كَلامَهُ، وفي كَلامِه: عَمَّى مُرادَهُ به ولم يُظْهِرْ مَعْناهُ.

لغط

لَغَطَ القومُ ـَ لَغَطاً: صَوَّتُوا أَصْواتاً مُخْتَلِطَةً مُبْهَمَةً لا تُفْهَمُ.

اللَّغَطُ: كَلامٌ فيه جَلَبَةٌ واخْتِلاطٌ لا يُفْهَمُ. (ج) أَلْغاطٌ.

لغلغ

لَغْلَغَ طَعامَهُ: أَدَمَهُ بالسَّمْنِ.

لغم

لَغَمَ الرَّجُلُ ـَ لَغْماً: أَخْبَرَ بشيءٍ لا يَسْتَيْقِنُهُ.

اللَّغَمُ: شِبْهُ صُنْدُوقٍ يُحْشَى بِموادَّ مُتَفَجِّرَةٍ، ثم يُوضَعُ مَسْتُوراً في الأَرْضِ، فإذا وَطِئَهُ واطِئٌ، أو احْتَكَّ به شيءٌ انْفَجَرَ. (ج) أَلْغامٌ. (مج).

(اللَّغَمُ)

المَلْغَمُ: الفَمُ والأَنْفُ وماحَوْلَهُما. (ج) مَلاغِمُ.

أَلْغَمَ الذَّهَبَ وماشابَهَهُ: خَلَطَهُ بالزِّئْبَقِ.

لَغَّمَهُ بالطِّيبِ ونحوِه: جَعَلَهُ على فَمِهِ وأَنْفِهِ وماحولهما. ولَغَّمَ المكانَ: أَخْفَى فيه الأَلْغامَ. (مج).

لغو

لَغا في القَوْلِ ـُ لَغْواً: أَخْطَأَ، وقالَ باطِلاً. ولَغا: تَكَلَّمَ باللَّغْوِ. فهو لاغٍ. و ـِ الشَّيْءُ: بَطَلَ. و ـِ بكذا: تكلَّمَ به. و ـِ عن الصَّوابِ: مالَ عنه.

اللَّغْوُ: مالا يُعْتَدُّ بِهِ من كَلامٍ وغيرِه ولا يُحْصَلُ منه على فائدةٍ ولا نَفْعٍ. ومنه اللَّغْوُ في اليَمِينِ، وهو مالا يُعْقَدُ عليه القَلْبُ، ويأْتي على غير قَصْدٍ: ﴿لا يُؤاخِذُكُمُ اللَّهُ باللَّغْوِ في أَيْمانِكُمْ[1]﴾.

اللُّغَةُ: أَصْواتٌ يُعَبِّرُ بها كُلُّ قَوْمٍ عن أَغْراضِهِمْ. (ج) لُغاتٌ، ولُغًى. وعِلْمُ اللُّغَةِ: يَبْحَثُ عن مَدْلُولِ كَلِماتِها وأُصُولِها وقواعِدِها. وكُتُبُ اللُّغَةِ: المُعْجَماتُ. وأَهْلُ اللُّغَةِ هُمُ العالِمونَ بها. واللُّغَوِيُّ: العَالِمُ باللُّغَةِ.

اللَّغا: ما لا يُعْتَدُّ به من الكَلامِ وغيرِه.

اللَّغَوِيُّ: الكَثِيرُ اللَّغْوِ؛ أي: الثَّرْثارُ.

اللاغِيَةُ: ما لا يُعْتَدُّ به من كَلامٍ وغيرِه. وكَلِمَةٌ

(١) البقرة / ٢٢٥ /.

لاغِيَةٌ : فاحِشَةٌ ﴿ لا تَسْمَعُ فيها لاغِيَةً[1] ﴾ ؛ أي : كلمةً ذاتَ لَغْوٍ . (ج) اللَّواغِي .

أَلْغَى المشروعَ وغيره : أَبْطَلَهُ . فهو مُلْغىً . و ــ من العَدَد كذا : أَسْقَطَهُ .

لاغاهُ : مازَحَهُ .

اسْتَلْغاهُ : اسْتَمَعَ لُغَتَهُ . يقال : إذا أَرَدْتَ أن تَسْمَعَ من الأَعرابِ فاسْتَلْغِهِمْ ؛ أي : فاسْتَنْطِقْهُمْ واطلُب إليهم أَنْ يَتَكَلَّمُوا .

لفت

لَفَتَهُ ــِ لَفْتاً : لَواهُ إلى غير وَجْهِهِ وصَرَفَهُ ذاتَ اليَمينِ وذات الشِّمالِ . و ــ فلاناً عن رَأْيِه أو قَصْدِهِ : صَرَفَهُ عنه . و ــ فلانٌ وَجْهَهُ عن القومِ : صَرَفَهُ عنهم . ويُقال : مَشْهَدٌ لافِتٌ للنَّظَرِ .

اللِّفْتُ : بَقْلٌ زِراعِيٌّ جَذْرِيٌّ من الفَصيلَةِ الصَّليبِيَّةِ ، جَذْرُهُ مُسْتَدِيرُ الشَّكْلِ مُفَلْطَحٌ ، يُؤْكَلُ طَرِيّاً ومَطْبُوخاً ومُخَلَّلاً ، وضُرُوبُه البُسْتانِيَّةُ كثيرةٌ . و ــ : جانِبُ الشَّيْءِ . يقال : لا تَلْتَفِتْ لِفْتَ فُلانٍ ؛ أي : لا تَنْظُرْ إليه .

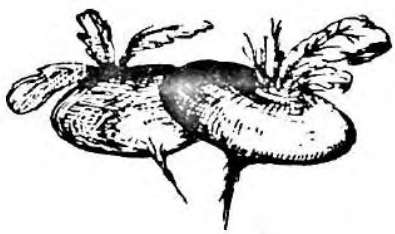

(اللِّفْتُ)

اللّافِتَةُ : لَوْحَةٌ من خَشَبٍ ونَحْوِهِ يُكْتَبُ عليها اسمٌ أو شِعارٌ لتوجيه النَّظَرِ إليه . (ج) لَوافِتُ (مج) .

لَفَّتَ الشَّيْءَ : لَواهُ .

(١) الغاشِيَة / ١١ / .

الْتَفَتَ إلى الشَّيْءِ : صَرَفَ وَجْهَهُ إليه . و ــ عنه : أَعْرَضَ . و ــ بِوَجْهِهِ يَمْنَةً أو يَسْرَةً : مالَ به .

تَلَفَّتَ إلى الشَّيْءِ : الْتَفَتَ .

لفح

لَفَحَتْهُ النّارُ أو الرِّيحُ الحارَّةُ ــَ لَفْحاً ، ولَفَحاناً : أَصابَتْ وَجْهَهُ وأَحْرَقَتْهُ . فهي لافِحَةٌ . (ج) لَوافِحُ . وهي لافِحٌ ، ولَفُوحٌ أيْضاً .

اللَّفْحُ : الحَرُّ .

لفظ

لَفَظَ فلانٌ بالكَلامِ ــِ لَفْظاً : نَطَقَ به . ولَفَظَ أَنْفاسَهُ : ماتَ . و ــ البحرُ الشَّيْءَ : أَلْقاهُ إلى السّاحِلِ . و ــ فلانٌ الشَّيْءَ ، وبالشَّيْءِ من فَمِهِ : رَمَى به وطَرَحَهُ . فهو لافِظٌ ، وهي لافِظَةٌ ، والشَّيْءُ : مَلْفُوظٌ ؛ ولَفِيظٌ . ويقال : يَلْفِظُ الخَطيبُ كَلِماتِه بوُضُوحٍ .

اللَّفْظُ : مالُفِظَ وطُرِحَ . و ــ : ما يُلْفَظُ به من الكَلِماتِ . (ج) أَلْفاظٌ .

اللُّفاظُ و اللُّفاظَةُ : مالُفِظَ به وطُرِحَ .

المَلْفَظُ : ما يُلْفَظُ به من الكَلامِ . (ج) مَلافِظُ .

تَلَفَّظَ بالكَلامِ : تَكَلَّمَ به .

لفع

لَفَعَ الشَّيْبُ رَأْسَهُ ــَ لَفْعاً : شَمِلَهُ . ولَفَعَتِ النّارُ فلاناً : أَصابَهُ لَهيبُها وشَمِلَتْه من نَواحِيهِ .

اللِّفاعُ : ما يُجَلَّلُ به الجَسَدُ كُلُّه كالكِساءِ وغيرِه .

لَفَّعَ الشَّيْبُ رَأْسَهُ : شَمِلَهُ . و ــ رأْسَهُ : غَطّاهُ .

الْتَفَعَ بالثَّوْبِ : اشْتَمَلَ به وأدارَهُ على جِسْمِهِ كُلِّه .

تَلَفَّعَ بالثَّوْبِ : اشْتَمَلَ به وتَغَطَّى . وتَلَفَّعَتِ النّارُ : تَلَهَّبَتْ واتَّقَدَتْ . وتَلَفَّعَ الشَّجَرُ بالوَرَقِ : تَغَطَّى به .

لفف

لَفَّتِ الأَشْجارُ ـُ لَفّاً : صارَتْ مُلْتَفَّةً . ولَفَّ فلانٌ حولَ الدّارِ : دارَ . ولَفَّ الشَّيْءَ : ضَمَّهُ وجَمَعَهُ . و ـــ الشَّيْءَ بالشَّيْءِ : ضَمَّهُ إليه ووَصَلَهُ به . و ـــ المَيتَ في أكفانِهِ : أَدْرَجَهُ فيها . و ـــ القومَ : جَمَعَهُم على اختلافِ طَوائِفِهم . فهم لَفِيفٌ .

لَفَّ ـَ لَفّاً ، ولَفَفاً : تَدانَى فَخِذاهُ ، سِمَناً . فهو أَلَفُّ ، وهي لَفّاءُ . (ج) لُفّ .

اللَّفُّ ـــ حَدِيقَةٌ لَفٌّ : مُلْتَفَّةُ النَّباتِ . يُقالُ : جاؤُوا بِلَفِّهِمْ ؛ أي : بِجَماعَتِهم وأَخلاطِهِمْ . وجاؤُوا ومَنْ لَفَّ لَفَّهُمْ ؛ أَيْ : مَنِ انْضَمَّ إليهم وعُدَّ فيهم .

اللَّفَّةُ : الواحِدَةُ من اللَّفِّ . و ـــ : العِمامَةُ (مح) .

اللِّفُّ : الصِّنْفُ من النّاس . (ج) أَلْفافٌ . يُقال : عِنْدَهُ أَلْفافٌ من النّاسِ . ويُقال : (جاؤوا أَلْفافاً) ؛ أي : جماعاتٍ . وجاؤوا ومَنْ لَفَّ لِفَّهُمْ ؛ أي : ومَن اجْتَمَعَ معَهم من غيرهم . و ـــ : الرَّوْضَةُ المُلْتَفَّةُ النَّباتِ ، والبُستانُ المجتمِعُ الشَّجَرِ . وحديقةٌ لِفٌّ : مُلْتَفَّةٌ . (ج) أَلْفافٌ ، ولُفُوفٌ .

اللِّفافَةُ : مايُلَفُّ على الرِّجْلِ وغيرِها . (ج) لَفائِفُ . و ـــ : سيجارةُ التَّبْغِ (مح) .

اللَّفِيفُ : ما اجْتَمَعَ من النّاسِ من قَبائِلَ شَتَّى ، أو من أخلاطٍ شَتَّى : ﴿ جِئْنا بِكُمْ لَفِيفاً[1] ﴾ ؛ أي : مجتمِعِينَ ومُخْتَلِطِينَ .

اللَّفِيفَةُ : المجموعةُ . و ـــ : سيجارَةُ التَّبْغ (مج)[2] . (ج) لَفائِفُ .

اللَّفّاءُ : الكَثِيرَةُ لَحْمِ الفَخِذَيْنِ . و ـــ من الرِّياضِ : المُلْتَفَّةُ الأَغْصانِ .

المِلَفُّ : الإضْبارَةُ تَجْمَعُ أَوْراقاً مُخْتَلِفَةً في مَوْضُوعٍ واحِدٍ أو أكثر[3] (مح) . والمِلَفُّ اللَّوْلَبِيُّ (في الطَّبيعة) : سِلْكٌ ملفوفٌ لَفّاً لَوْلَبِيّاً حول سَطْحٍ أُسْطوانِيٍّ . (ج) مِلَفّاتٌ .

المَلْفُوفُ (عا) : نَوْعٌ من النَّبات ، تَلْتَفُّ أوراقُه على بعضها ، ويُعرف في الشام باسمه التُّرْكِيِّ (لَخْنَة) . يُلَفُّ ورقُه على حَشْوٍ من الأُرز واللحم المُقَطَّعِ ويُطْبَخُ . [الكَرَنْب] .

المِلْفافُ : آلةٌ على فَمِ البِئْرِ يُلَفُّ عليها حَبْلُ الدَّلْوِ لإخْراجِ الماءِ . و ـــ : جهاز يتألف من سِلْكٍ يُثنَى عدة مَرّات حول أُنبوبَةٍ ونحوها على هيئة حَلَزونِيَّة .

التَّلافِيفُ : النَّباتُ المُلْتَفُّ . و ـــ من الأَمعاء والدِّماغ : ما تَلَفَّفَ منها والْتَوَى بعضُه على بَعْضٍ (لا واحدَ لها من لَفظِها) .

لَفَّفَ فلانٌ الشَّيْءَ : بالَغَ في لَفِّهِ .

لافَّ القومُ القومَ : اختلطوا بهم . و ـــ الصَّقْرُ الصَّيْدَ : الْتَفَّ عليه وجعله تحت رجليه . ويقال : لافَّ الطَّيّارُ طائِرَةَ العَدُوِّ : التفَّ عليها وجعلَها تحت طائرتِه ليتمكَّنَ من قَذْفِها . (مح) .

الْتَفَّ الشَّيْءُ : تَجَمَّعَ وتَكاثَفَ . و ـــ النَّباتُ :

---

(١) الإسْراء / ١٠٤ / . (٢) مجمع دمشق .

(٣) الدُّوسيه : Dossier . مجمع دمشق ومجمع دار العلوم .

كَثُرَ واختلط بعضُه ببعضٍ. ﴿ والْتَفَّتِ السّاقُ بالسّاقِ[1] ﴾ كنايَة عن اشْتِداد الأَمْرِ. و ــ فلان في ثوبِه: اشْتَمَلَ به وأَدارَهُ على جِسْمِه كُلِّهِ. و ــ الشَّيْءُ بالشَّيْءِ أو حَوْلَهُ: انْضَمَّ إليه أو الْتَوَى عليه.

تَلَفَّفَ في ثوبِهِ: الْتَفَّ.

لفق

لَفَقَ الثَّوْبَ ـِ لَفْقاً: ضَمَّ إحدى الشِّقَّتَيْنِ إلى الأُخرى وخاطَهُما. ويُقال: لَفَقَ بَيْنَ ثَوْبَيْنِ.

اللِّفْقُ: شِقَّةٌ من شِقَّتَي المُلاءَةِ. وهما لِفْقانِ. (ج) لِفاقٌ.

لَفَّقَ الشِّقَّتَيْنِ: ضَمَّ إحداهُما إلى الأُخرى فخاطَهُما. و ــ بين الثَّوْبَيْنِ: لَأَمَ بينَهما بالخِياطَةِ. و ــ الحديثَ: زَخْرَفَهُ ومَوَّهَهُ بالباطِلِ. فهو مُلَفِّقٌ. وأَحاديثُ مُلَفَّقَةٌ؛ أي: أَكاذِيبُ مُزَخْرَفَةٌ.

لفلف

لَفْلَفَ: اسْتَقْصَى الأَكْلَ أو العَلَفَ.

تَلَفْلَفَ بثوبه: اشْتَمَلَ به والْتَفَّ.

لفو

أَلْفاهُ مُجِدّاً: وجَدَه وصادَفَهُ.

تَلافَى التَّقْصِيرَ وغيرَه: تَدارَكَهُ. يُقال: يَجِبُ تَلافِي الأَمْرِ؛ أي: تَدارُكُهُ وإصلاحُهُ.

لقب

اللَّقَبُ: اسمٌ يُسَمَّى به الإنْسانُ بَعْدَ اسْمِه الأَوَّلِ، ويُشْعِرُ بِمَدْحٍ أو ذَمٍّ، مثل: الأَمِين، والجاحِظ، والأَخْفَش. (ج) أَلْقابٌ.

لَقَّبَهُ بكذا: جَعَلَهُ لَقَباً له.

تَلَقَّبَ بكذا: صارَ لَقَباً له.

لقح

لَقِحَت النَّخْلَةُ ـَ لَقَحاً: حَمَلَتْ. و ــ الحربُ أو العَداوَةُ: هاجَتْ واشْتَدَّتْ بعد سُكُونٍ. و ــ النّاقَةُ، لَقْحاً، ولَقَحاً، ولَقاحاً: قَبِلَتِ اللِّقاحَ، فهي لاقِحٌ، ولَقُوحٌ.

اللِّقاحُ: مايُلَقَّحُ به الشَّجَرُ والنَّباتُ. و ــ: ماءُ الفَحْلِ. و ــ: قَدْرٌ يَسِيرٌ من الجراثِيمِ، يُدْخَلُ في جِسْمِ الإنْسانِ أو الحيوانِ لِيُكْسِبَهُ مَناعَةً من المَرَضِ الذي تُحْدِثُهُ هذه الجَراثِيمُ كلِقاحِ الجُدَرِيِّ (مو).

أَلْقَحَ الفحلُ النّاقَةَ: أَحْبَلَها. وأَلْقَحَتِ الرِّيحُ الشَّجَرَ والنَّباتَ: نَقَلَت اللِّقاحَ من عُضْوِ التَّذكِيرِ إلى عُضْوِ التَّأْنِيثِ. وأَلْقَحَ فلانٌ بينَهم شَرّاً: تَسَبَّبَ به. وأَلقحت الرِّيحُ السَّحابَةَ: خالَطَتْها بِبُرودَتِها فأَمْطَرَتْ. فهي مُلْقِحَةٌ، ولاقِحٌ: ﴿ وأَرْسَلْنا الرِّياحَ لَواقِحَ[1] ﴾.

لَقَّحَ الرَّجُلُ النَّخْلَةَ: وَضَعَ طَلْعَ الذُّكُورِ في الإناثِ. و ــ جِسْمَ الإنْسانِ أو الحيوانِ: أَدْخَلَ فيه اللِّقاحَ (مو).

لقط

لَقَطَ الشَّيْءَ ـُ لَقْطاً: أَخَذَهُ من الأَرْضِ. فهو لاقِطٌ، ولَقّاطٌ، ولَقّاطَةٌ. والشَّيْءُ: مَلْقُوطٌ، ولَقِيطٌ. و ــ الطّائِرُ الحَبَّ: أَخَذَهُ بِمِنْقارِهِ. و ــ العِلْمَ من الكُتُبِ: أَخَذَه من هذا الكتاب

(١) القيامة / ٢٩ /.

(١) الحجر / ٢٢ /.

ومن ذلك الكتاب. و ــ المَنْظَرَ أو الصُّورَة: صَوَّرَها بآلةِ التَّصْوِيرِ الشَّمْسِيَّة (مج).

اللُّقَطَةُ: الشَّيْءُ الذي تَجِدُهُ مُلْقًى فَتَلْقُطُهُ.

اللَّقَطُ: مااْلْتُقِطَ من الشَّيْءِ.

اللَّقْطَةُ: المَنْظَرُ في التَّصْويرِ الضَّوْئِيّ أو السّينمائِيّ، تُؤْخَذُ صُورَتُه على حِدَةٍ (مج). (ج) لَقَطاتٌ.

اللّاقِطُ: الذي يَلْقُطُ السَّنابِلَ بَعْدَ حَصْدِ الزَّرْعِ.

اللّاقِطَةُ: مؤنث اللّاقِطِ. يُقال: (لِكُلِّ ساقِطَةٍ لاقِطَةٌ)؛ أي: لكُلِّ مَزْهُودٍ فيه راغِبٌ، أو لكل كلمة سقَطَتْ من فم النّاطِقِ نفسٌ تسمعُها فتلقُطُها (يُضرب في حِفْظِ اللِّسان).

اللُّقاطَةُ: مااْلْتُقِطَ من الأرض، مِمّا كان ساقِطاً، دُونَ أن تكون له قِيمةٌ.

اللَّقِيطُ: المَلْقُوطُ. و ــ: المَوْلُودُ المُلقَى على الطَّرِيقِ ونَحْوِه، لا يُعْرَفُ أَبَواهُ، ويَلتَقِطُهُ النّاسُ. (ج) لُقَطاءُ.

اللَّقِيطَةُ: الرَّجُلُ السّاقِطُ المَهِينُ الرَّذْلُ، وكذا المرأةُ. (ج) لَقائِطُ.

المِلْقَطُ: مايُلْقَطُ به الشَّيْءُ. كَمِلْقَطِ الغَسِيل ومِلْقَطِ النّارِ. (ج) مَلاقِطُ.

المِلْقاطُ: أداةٌ من ساقَيْنِ تُسْتَعْمَلُ لالْتِقاطِ الأشياءِ الصَّغيرة. (ج) مَلاقِيطُ.

الْتَقَطَ الشَّيْءَ: لَقَطَهُ. و ــ الزَّيتُونَ وغيرَه: جَمَعَه من هنا وهُناكَ. و ــ الشَّيْءَ: عَثَرَ عليه من غيرِ قَصْدٍ ولا طَلَبٍ.

تَلَقَّطَ الشَّيْءَ: جَمَعَهُ من هاهُنا وهاهُنا.

لقف

لَقِفَ الشَّيْءَ ــَ لَقْفاً، ولَقَفاناً: تَناوَلَهُ بِسُرْعَةٍ. و ــ: أَخَذَهُ بِفَمِهِ فابْتَلَعَهُ: ﴿وَأَلْقِ مافِي يَمِينِكَ تَلْقَفْ ماصَنَعُوا[1]﴾. و ــ العِلْمَ: أَخَذَهُ بِسُرْعَةٍ.

اللَّقِفُ و اللَّقِيفُ من الرِّجالِ: الخَفِيفُ الحاذِقُ، والسَّرِيعُ الأَخْذِ والفَهْمِ.

لَقَّفَ فلاناً الشَّيْءَ: رَماهُ إليه لِيَلْتَقِفَهُ.

الْتَقَفَ الشَّيْءَ: تَناوَلَهُ بِسُرْعَةٍ.

تَلَقَّفَ الشَّيْءَ: الْتَقَفَهُ. و ــ الكلامَ من فَمِهِ: تَلَقّاهُ وحَفِظَهُ بِسُرْعَةٍ. و ــ الطَّعامَ: بَلِعَهُ.

لقق

لَقَّ عَيْنَهُ ــُ لَقّاً: ضَرَبَها بيده أو براحَتِهِ. فهو لاقٌّ. (ج) لَقَقَةٌ.

اللَّقّاقُ ــ رَجُلٌ لَقّاقٌ بَقّاقٌ: كَثيرُ الكَلامِ.

لقلق

لَقْلَقَ اللَّقْلَقُ: صَوَّتَ. و ــ الشَّيْءَ: حَرَّكَهُ.

اللَّقْلَقُ: طائرٌ من الطُّيُورِ القَواطِعِ، كبيرٌ، طويلُ العُنُقِ والسّاقَيْنِ والمِنْقارِ، قُوتُه الأفاعي والجرذانُ والحَشَراتُ والجِيَفُ والنّفاياتُ. يُوصَفُ بالذَّكاءِ والفِطْنَةِ، له أنواعٌ متعددة. و ــ اللِّسانُ. (ج) لَقالِقُ.

(اللَّقْلَقُ)

اللَّقْلاقُ: اللَّقْلَقُ.

(١) طه/٦٩/.

لقم

لَقِمَ الطَّعامَ ـَ لَقْماً: أَكَلَهُ بِسُرْعَةٍ. يُقال: لَقِمَ اللُّقْمَةَ: أَخَذَها بِفَمِهِ.

اللَّقْمُ: سُرْعَةُ الأَكْلِ.

اللُّقْمَةُ من الخُبْزِ: مايُلْقَمُ منه في مَرَّةٍ.

اللُّقْمَةُ: مايُهَيِّئُهُ الإنسان من الطَّعامِ للالْتِقامِ. (ج) لُقَمٌ.

أَلْقَمَهُ الطَّعامَ: جَعَلَه يَلْقَمُهُ. وأَلْقَمَهُ حَجَراً: أَسْكَتَهُ عند الخِصام.

لَقَّمَهُ الطَّعامَ: جَعَلَهُ يَلْقَمُهُ.

الْتَقَمَ الشَّيْءَ: ابْتَلَعَهُ، أو في مُهْلَةٍ.

تَلَقَّمَ الشَّيْءَ: أَكَلَهُ بِسُرْعَةٍ.

لُقْمانُ: حَكيمٌ صالِحٌ من الحُكَماءِ الذين يُتَمَثَّلُ بهم. تُنْسَبُ إليه الحِكَمُ والأَمْثالُ والأَقوالُ.

لقن

لَقِنَ فلانٌ المعنى ـَ لَقَناً، ولَقانَةً: فَهِمَهُ. فهو لَقِنٌ.

اللَّقِنُ: السَّرِيعُ الفَهْمِ. يُقال: هو ثَقِفٌ لَقِنٌ؛ أي: فَهِمٌ حَسَنُ التَّلَقُّنِ لما يَسْمَعُهُ.

لَقَّنَهُ الكَلامَ: أَلْقاهُ إليه لِيُعِيدَهُ. ولَقَّنَ المُمَثِّلَ على المَسْرَحِ: ذَكَّرَهُ مايَقُولُه بصوتٍ خَفِيضٍ (مح). و ـــ المُحْتَضَرَ: نَطَقَ أَمامَه بالشَّهادَتَيْنِ لِيَنْطِقَ بهما. فهو مُلَقِّنٌ.

تَلَقَّنَ الشَّيْءَ والكلامَ: فَهِمَهُ وتَمَكَّنَ منه.

لقو

اللَّقْوَةُ: داءٌ يُصِيبُ الوَجْهَ يَعْوَجُّ منه الشِّدْقُ.

لقي

لَقِيَ فلاناً ـَ لِقاءً، ولُقْياناً وتِلْقاءً: قابَلَهُ أو وَجَدَهُ وصادَفَهُ. و ـــ فلانٌ رَبَّهُ: ماتَ. ويُقال: لَقِيَ التَّعَبَ؛ أي: أَحَسَّ به.

التِّلْقاءُ: اللِّقاءُ. و ـــ: الجِهَةُ: ﴿ ولمّا تَوَجَّهَ تِلْقاءَ مَدْيَنَ[1] ﴾. يقال: جَلَسَ تِلْقاءَهُ؛ أي: حِذاءَه. وفَعَلَ ذلك من تِلْقاءِ نَفْسِهِ؛ أي: من ذاتِ نَفْسِهِ، غَيْرَ مُكْرَهٍ عليه. وفعل ذلك تِلْقائِيّاً؛ أي: من ذات نَفْسِهِ. (مو).

السّاعَةُ التِّلْقائِيَّةُ: ساعَةٌ تجعَلُها حَرَكةُ اليَدِ تُواصِلُ دَوَرانَها[2].

اللَّقى: الشَّيْءُ المُلْقَى المَطْرُوح لِهَوانِهِ. (ج) أَلْقاءٌ.

اللُّقْيا: اسمٌ من اللِّقاءِ.

المَلْقَى: مَكانُ اللِّقاءِ.

الأُلْقِيَّةُ: المُصِيبَةُ من مَصائِبِ الدَّهْرِ. يُقال: لَقِيتُ منه الأَلاقِيَّ؛ أي: الشَّدائدَ. و ـــ الشَّيْءُ المَطْروحُ.

أَلْقَى الشَّيْءَ: طَرَحَهُ. يقال: أَلْقِهِ من يَدِكِ، وأَلْقِ به من يَدِكَ. و ـــ اللَّهُ الشَّيْءَ في القُلوبِ: قَذَفَهُ. و ـــ عَلَيْهِ القَوْلَ: أَمْلاهُ. و ـــ إليه القَوْلَ، وبالقَوْلِ: أَبْلَغَهُ إيّاهُ. و ـــ إليه السَّمْعَ: أَصْغَى، واسْتَمَعَ. و ـــ إليه بالاً: اكْتَرَثَ به، واسْتَمَعَ لَهُ. و ـــ إليه السَّلامَ: حَيَّاه به.

المُلْقَى: المَكانُ الذي يُلْقَى فيه الشَّيْءُ.

لَقّاهُ الشَّيْءَ: طَرَحَهُ إليه، وجَعَلَهُ

---

(١) القصص / ٢٢ /.

(٢) ويطلقون عليها الساعة (الأوتوماتيك) محمود تيمور.

يَلْقاهُ: ﴿ ولَقّاهُمْ نَضْرَةً وسُرُوراً[1] ﴾؛ أي: أَنْعَمَ عليهم بهما.

لاقاهُ مُلاقاةً ولِقاءً: قابَلَهُ وصادَفَهُ، فهو مُلاقٍ. و ــ اللَّهَ: صارَ إلى حِسابِهِ. ولاقَى بين الرَّجُلَيْنِ: وَصَلَ بينَهما بعد القطيعة. و ــ بين طَرَفَي القضيب: عَطَفَ طَرَفَيْهِ حتَّى تَلاقَيا.

اللِّقاءُ: المُقابَلَةُ والاسْتِقْبالُ.

الْتَقَى الرَّجُلانِ أو الجَيْشانِ: لَقِيَ كُلٌّ منهما الآخَرَ. و ــ الشَّيْئان: اجْتَمَعا. و ــ فلانٌ فلاناً: لَقِيَهُ.

المُلْتَقَى: مَكانُ اللِّقاءِ.

تَلَقَّى الشَّيْءَ: لَقِيَهُ. و ــ فلاناً: اسْتَقْبَلَهُ. و ــ العِلْمَ: تَعَلَّمَهُ. ويقال: تَلَقَّى العِلْمَ عن فلانٍ؛ أي: تَلَقَّنَهُ وأَخَذَهُ منه.

تَلاقَى القومُ: لَقِيَ بعضُهم بَعْضاً.

يَوْمُ التَّلاقِي ــ يوم القيامة لتلاقي الخَلْق فيه.

اسْتَلْقَى على ظَهْرِهِ: تَمَدَّدَ على الأَرْضِ وظَهْرُهُ إليها.

لكأ

تَلَكَّأَ عَنِ الأَمْرِ، وفيه[2]: تباطَأَ وتَوَقَّفَ. و ــ عليه: اعْتَلَّ.

لكز

لَكَزَهُ ــُ لَكْزاً: ضَرَبَهُ بِجُمْعِ كَفِّهِ في صَدْرِهِ.

لكع

اللُّكَعُ: اللَّئِيمُ. و ــ: الأَحْمَقُ. و ــ العَبِيُّ. ويقال في النِّداء: يالُكَعُ. وهي لَكْعاءُ.

لَكاعِ: يُقالُ في سَبِّ المرأةِ بالحُمْقِ: يالَكاعِ.

(١) الإنسان / ١١ /. (٢) اللسان والتاج.

لكك

لَكَّ الشَّيْءَ ــُ لَكّاً: خَلَطَهُ. و ــ ضَغَطَهُ.

اللَّكُّ: صِبْغٌ أحمرُ تفرزُهُ بعضُ الحَشَراتِ على بعض الأشجار في جُزُرِ الهِنْد الشَّرْقِيَّةِ، يُذابُ في الكُحُولِ، فيكون منه دِهانٌ لِلخَشَبِ وصِبْغٌ للجلود ونحوها (مج).

الْتَكَّ في كَلامِهِ: أَخْطَأَ. و ــ في حُجَّتِهِ: أَبْطَأَ.

لكم

لَكَمَهُ ــُ لَكْماً: ضَرَبَهُ بِجُمْعِ كَفِّهِ. و ــ دَفَعَهُ.

اللَّكْمَةُ: الضَّرْبَةُ باليَدِ مَقْبُوضَةً. (ج) لَكَماتٌ.

لاكَمَهُ: لَكَمَ كُلٌّ منهما الآخَرَ.

المُلاكَمَةُ: نَوْعٌ من الرِّياضَةِ البَدَنِيَّةِ، يَقُومُ على اللَّكْمِ باليَدَيْنِ، وله قَواعِدُ وأُصُولٌ (مح).

المُلاكِمُ: مَن يَحْتَرِفُ المُلاكَمَةَ أو يَهْواها (مح).

تَلاكَمَ الرَّجُلانِ: لَكَمَ كُلٌّ منهما الآخَرَ.

اللُّكامُ: جَبَلٌ في شمالِيّ سُورِيَة.

لكن

اللُّكْنَةُ: صُعُوبَةُ الإفصاحِ بالعَرَبِيَّةِ لِعُجْمَةٍ في اللِّسانِ. و ــ: عِيٌّ وثِقَلٌ في اللِّسانِ.

لٰكِنْ: حَرْفُ عَطْفٍ مَعْناهُ الاسْتِدْراكُ (وهو رَفْعُ وَهْمٍ نَشَأَ من كَلامٍ سابِقٍ). ويُشْتَرَطُ في مَعْطُوفِهِ أن يَكونَ مُفْرَداً، أي غير جُمْلَةٍ وأَنْ يُسْبَقَ حرفُ العَطْفِ (لكنْ) بِنَفْيٍ أو نَهْيٍ؛ نحو: ماحضر خالِدٌ لكنْ عَلِيٌّ، ولايَقُمْ خالِدٌ لكنْ عَلِيٌّ. وتكون (لكنْ) حرفَ ابتداءٍ إذا خالفت الشرطين السابقين أي وقَعَتْ بعدها جُمْلَةٌ نحو: (سافَرَ

عَلِيٌّ لكنْ أخبارُهُ سارَّةٌ) أو وقعت بعد الواو نحو (جاء عَلِيٌّ ولكنْ أقبلَ مُسْرِعاً).

لكنَّ: حرفٌ مُشَبَّهٌ بالفِعْلِ يَنْصِبُ الاسمَ ويَرْفَعُ الخبرَ، ويُفيد الاستدراكَ؛ نحو: خالدٌ عالِمٌ ولكنَّه جَبانٌ؛ والتوكيدَ؛ نحو: لو زارني خالدٌ لأكرمتُه، لكنّه لم يَزُرْني. وقد تلحقُه (ما) فتكفّه عن العَمَلِ؛ نحو: ولكنّما أسعى لمجدٍ مُؤَثَّلٍ.

لم

لَمْ حرفُ نَفْيٍ وجَزْمٍ وقَلْبٍ، تَنْفي المضارِعَ وتجزمُه وتقلبُ زمانَهُ من الحال أو الاستقبال إلى المُضيّ، ومَنْفِيُّها غير مُتَوَقَّعِ الحصول؛ نحو: لم يحضر خالِدٌ. وقد يُفْصَلُ بالفاء أو بالواو بين الهَمْزَة و (لم). نحو: أفَلَمْ أَقُلْ لَكَ؟ أوَ لم أُؤَدِّبْكَ؟.

لمج

اللُّمْجَةُ: مايُتَعَلَّلُ به قَبْلَ تَناوُلِ الطَّعامِ. (ج) لُمَجٌ.

لمح

لَمَحَ البَصَرُ ـَ لَمْحاً: امْتَدَّ إلى الشَّيْءِ. و ـــ الشَّيْءَ وإليه: أبْصَرَهُ بِنَظَرٍ خَفِيفٍ أو اخْتَلَسَ إليه النَّظَرَ. و ـــ الشَّيْءَ بِبَصَرِهِ: صَوَّبَهُ إليه. و ـــ البرقُ أو النَّجْمُ لَمْحاً ولَمَحاناً: لَمَعَ. فهو لامِحٌ. (ج) لُمّاحٌ. وهو لَمُوحٌ، ولَمّاحٌ.

اللَّمْحَةُ: النَّظْرَةُ العَجْلَى. يقال: في فُلانٍ لَمْحَةٌ من أبيهِ؛ أي: شَبَهٌ. ويقال: لَمْحَةٌ إلى حياة الاديب.

المَلامِحُ: ما بَدا من محاسِنِ الوَجْهِ أو مساوِيهِ. و ـــ: المَشابِهُ ويقال: في فُلانٍ مَلامِحُ من أبيهِ (جمعٌ لامُفْرَدَ له، أو مفردُ لَمْحَةٍ على غير قياسٍ).

أَلْمَحَ إليه: اخْتَلَسَ النَّظَرَ إليه.

لَمَّحَ إلى الشَّيْءِ: أشارَ إليه.

التَّلْمِيحُ: ضِدّ التَّصْرِيحِ.

الْتَمَحَهُ: أبْصَرَهُ بِنَظَرٍ خَفيفٍ.

لمز

لَمَزَ فلاناً ـُ لَمْزاً: عابَهُ. و ـــ: أشارَ إليه بعينه ونحوها، كالرَّأْسِ والشَّفَةِ مَعَ كَلامٍ خَفِيٍّ.

اللَّمْزُ: الإشارَةُ بالعَيْنِ ونحوِها. و ـــ: العَيْبُ.

اللُّمَزَةُ: العَيّابُ للنّاسِ أو الذي يَعيبُ النّاسَ في وُجوهِهِم. (للذَّكَرِ والأُنثى فيهما): ﴿وَيْلٌ لِكُلِّ هُمَزَةٍ لُمَزَةٍ[1]﴾.

اللَّمّازُ: العَيّابُ للنّاسِ، وهي لَمّازَةٌ.

لمس

لَمَسَ الشَّيْءَ ـُ لَمْساً: مَسَّهُ بِيَدِهِ. فهو لامِسٌ.

اللَّمْسُ: المَسُّ باليَدِ. و ـــ: إحدى الحَواسِّ الخَمْسِ الظّاهِرَةِ. وهي قُوَّةٌ مُنْبَثَّةٌ في العَصَبِ، تُدْرَكُ بها الحَرارَةُ، والبُرُودَةُ، والرُّطُوبَةُ، واليُبُوسَةُ ونحو ذلك عند التَّماسّ.

المَلْمَسُ: اللَّمْسُ. و ـــ: مَوْضِعُ اللَّمْسِ.

اللَّمْسَةُ: المَرَّةُ من (لَمَسَ)، واللَّمْسَةُ الأخيرةُ في العَمَلِ الفَنِّيِّ: آخِرُ عَمَلٍ دقيقٍ فيه (مو).

اللَّمِيسُ: المرأةُ اللَّيِّنَةُ المَلْمَسِ.

لامَسَهُ مُلامَسَةً ولِماساً: ماسَّهُ.

الْتَمَسَ الشَّيْءَ: طَلَبَهُ.

الالْتِماسُ: الطَّلَبُ.

---

(١) الهُمَزة / ١ /.

تَلَمَّسَ الشَّيْءَ: تَطَلَّبَهُ مَرَّةً بعد أُخرى.

المُتَلَمِّسُ (... ــ نحو ٥٠ ق.هـ): شاعِرٌ جاهِلِيٌّ، نادمَ عَمْرَو بنَ هِنْدٍ ثم هَجاهُ، فأرادَ قَتْلَهُ، فَفَرَّ إلى الشّام، ولَحِق بآلِ جَفْنَةَ. وفي الأمثال: أَشْأَمُ من صَحِيفَةِ المُتَلَمِّس، وهي كتابٌ حَمَلَهُ من عمرو بن هِنْدٍ إلى عامِلِهِ في البَحْرَيْنِ، وفيه الأمرُ بِقَتْلِهِ، فَفَضَّهُ وقُرِئَ له ما فيه، فَقَذَفَهُ في نهر الحيرة، ونجا.

لمظ

لَمَظَ فلانٌ ــُ لَمْظاً: تَتَبَّعَ بِلِسانِهِ بَقِيَّةَ الطَّعامِ في الفَمِ بعد الأَكْلِ، أو أَخْرَجَ لسانَه بعد الأَكْلِ والشُّرْبِ فَمَسَحَ به شَفَتَيْهِ.

اللُّمْظَةُ: اليَسِيرُ من السَّمْنِ ونحوِه، تأْخذه بإصْبَعِكَ كالجَوْزَةِ.

اللُّماظَةُ: بَقِيَّةُ الطَّعامِ في الفَمِ. و ــ: بَقِيَّةُ الشَّيْءِ القليلِ.

لَمَّظَهُ كَذا: أَذاقَهُ إيّاهُ.

تَلَمَّظَ فلانٌ: لَمَظَ. يقال: ما تَلَمَّظْتُ اليومَ بشيءٍ؛ أي: ما ذُقْتُ شيئاً.

لمع

لَمَعَ البَرْقُ والصُّبْحُ وغيرُهما ــَ لَمْعاً، ولَمَعاناً: بَرَقَ، وأَضاءَ. فهو لامِعٌ. (ج) لُمَّعٌ. وهو لَمّاعٌ. وهي لامِعَةٌ. (ج) لَوامِعُ.

اللُّمْعَةُ من الشَّيْءِ: بَرِيقُهُ[1]. و ــ: كُلُّ لَوْنٍ خالَفَ لَوْناً. (ج) لُمَعٌ.

الأَلْمَعِيَّةُ: الذَّكاءُ.

الأَلْمَعِيُّ: الذَّكِيُّ المُتَوَقِّدُ الصّادِقُ الفِراسَةِ.

أَلْمَعَ بثوبه، ويدِه، وسَيْفِه: أَشارَ.

(١) الوجيز.

لَمَّعَ النَّسِيجَ: لَوَّنَهُ أَلْواناً مُخْتَلِفَةً. و ــ الشَّيْءَ: جَعَلَهُ لامِعاً مُشْرِقاً (مج).

الْتَمَعَ البَرْقُ وغيرُهُ: أَضاءَ.

لمف

اللِّمْفُ: مائِعٌ لا لَوْنَ له يَكْتَنِفُ الأَنْسِجَةَ، ويَجْري في المَجاري والقنوات اللِّمفاوِيَّة، ثم يذهب إلى الدَّمِ عن طريق القناةِ الصَّدْرِيَّةِ. وهو يَتَأَلَّفُ من سائِلٍ، به مادَّةٌ تَتَخَثَّرُ تُشْبِهُ بلازما الدَّم، ومن كثيرٍ من خلايا الدَّم البيض[1].

لمم

لَمْلَمَ الشَّيْءَ: جَمَعَهُ. و ــ الحَجَرَ: جَعَلَهُ مُسْتَدِيراً.

المُلَمْلَمَةُ ــ كَتِيبَةٌ مُلَمْلَمَةٌ: مُجْتَمِعَةٌ مَضْمُومٌ بعضُها إلى بَعْضٍ. وصَخْرَةٌ مُلَمْلَمَةٌ: مُسْتَدِيرَةٌ صُلْبَةٌ[2]. وناقَةٌ مُلَمْلَمَةٌ: كثيرةُ اللحم مُعْتَدِلَةُ الخَلْقِ.

لمم

لَمَّ الشَّيْءَ ــُ لَمّاً: جَمَعَهُ وضَمَّهُ. و ــ اللَّهُ شَعَثَهُ: جَمَعَ ما تَفَرَّقَ من أُمورِهِ وأَصْلَحَهُ. و ــ بفُلانٍ: أَتاهُ فَنَزَلَ به.

لُمَّ فلانٌ: أَصابَهُ طَرَفٌ من جُنُونٍ فهو مَلْمُومٌ.

اللَّمُّ: الشَّديد: ﴿وتَأْكُلُونَ التُّراثَ أَكْلاً لَمّاً[3]﴾. و ــ: الجمع الكثير.

اللِّمَّةُ: شَعْرُ الرَّأْسِ المُجاوِزُ شَحْمَةَ الأُذُنِ. (ج) لِمَمٌ، ولِمامٌ.

(١) المعجم العلميّ المصوَّر.

(٢) ويقولون اليوم: بَيْتٌ مُلَمْلَمٌ أي صغيرٌ.

(٣) الفجر / ١٩ /.

اللَّمَّةُ: الشِّدَّةُ والضِّيقُ. و ــ: الدَّهْرُ. و ــ النّاسُ المُجْتَمِعُونَ. (ج) لِمامٌ.

اللُّمَّةُ: الرُّفْقَةُ والأَصْحابُ في السَّفَرِ (للواحد والجمع).

اللَّمَمُ: الصَّغِيرُ من الذُّنوب، نحو النَّظْرَةِ وماأَشْبَهَها. و ــ مُقارَبَةُ الذَّنْبِ. و ــ: مَسٌّ خَفيفٌ من الجُنُونِ، يُلِمُّ بالإنْسانِ ويَعْتَرِيه.

اللِّمامُ: اللِّقاءُ اليَسِيرُ. يُقال: (هو يَزُورُنا لِماماً)؛ أي: في الأَحايِينِ.

اللآمَّةُ: العَيْنُ المُصِيبَةُ بِسُوءٍ. و ــ: كُلُّ ما يُخافُ من فَزَعٍ أو شَرٍّ أو مَسٍّ.

المَلْمُومُ: المُجْتَمِعُ المُدَوَّرُ. و ــ: المَجْنُونُ. وصَخْرَةٌ مَلْمُومَةٌ: مُسْتَدِيرَةٌ صُلْبَةٌ.

ألَمَّ بالقومِ وعليهم: نَزَلَ بهم وزارَهم زِيارةً غيرَ طَوِيلَةٍ. و ــ بالمعنى: عَرَفَهُ. و ــ بالأَمْرِ: لم يَتَعَمَّقْ فيه. و ــ فلانٌ: باشَرَ اللَّمَمَ؛ أي: الصغيرَ من الذُّنوب، أو قارَبَهُ.

المُلِمَّةُ: النّازِلَةُ الشَّدِيدَةُ من شَدائِدِ الدَّهْرِ. (ج) مُلِمّاتٌ.

لَمَّمَ الشَّعْرَ: دَهَنَهُ. فهو مُلَمَّمٌ.

الْتَمَّ بالقَوْمِ: أَتاهُمْ فَنَزَلَ بِهِمْ.

لمّا

لَمّا: ١ ــ حرف يختصُّ بالمضارع فيجزمه وينفيه، ومَنْفِيُّهُ مُسْتَمِرُّ النَّفْيِ إلى زَمَنِ الحالِ؛ نحو: (لمّا يأْتِ القطارُ). ومَنْفِيُّهُ مُتَوَقَّع ثُبُوتُه ﴿ بل لَمّا يَذُوقُوا عَذاب[1] ﴾؛ أي: إنَّهُم لم يَذُوقوه إلى الآن، وإنَّ ذَوْقَهم له مُتَوَقَّعٌ.

٢ ــ ظَرْفٌ تَضَمَّنَ معنى الشَّرْط، وهو من الظُّروف الشَّرْطِيَّةِ غيرِ الجازِمَةِ، وشَرْطُهُ وجَوابُه ماضِيانِ نحو: لَمّا جاء خالِدٌ أَكْرَمْتُهُ[1].

(١) ص/٨/.

لمي

لَمِيَ الغلامُ ــَ لَمًى: كان في شَفَتَيْهِ سُمْرَةٌ فهو أَلْمَى، وهي لَمْياءُ. (ج) لُمْيٌ. ويقال: لَمِيَتِ الشَّفَةُ؛ أي: اسْمَرَّتْ.

اللَّمَى: سُمْرَةٌ في باطِنِ الشَّفَةِ تُسْتَحْسَنُ.

لن

لَنْ: حَرْفُ نَفْيٍ ونَصْبٍ واسْتِقْبالٍ، تدخُلُ على المُضارِع فتنصِبُهُ، وتَنْفي عَمَلَه، وتُحَوِّلُهُ من الحاضِرِ إلى المُسْتَقْبَلِ: ﴿ لَنْ يَخْلُقُوا ذُباباً ولو اجْتَمَعُوا له[2] ﴾.

لهب

لَهِبَتِ النّارُ ــَ لَهْباً، ولَهَباً، ولَهِيباً: اشتعلت خالِصَةً من الدُّخانِ. ولَهِبَ فلانٌ لَهَباً: عَطِشَ. فهو لَهْبانُ، وهي لَهْبَى. (ج) لِهابٌ.

اللَّهَبُ: لِسانُ النّارِ.

(اللَّهَبُ)

اللَّهِيبُ: حَرُّ النّارِ.

اللُّهْبَةُ، و **اللُّهابُ**: العَطَشُ.

(١) وقد يكون جوابُهُ جملةً اسْمِيَّةً مقرونة بإذا الفجائِيّة «فلمّا نَجّاهُمْ إلى البَرِّ إذا هُمْ يُشْرِكُونَ» العنكبوت /٦٥/، أو بالفاء «فلمّا نَجّاهم إلى البَرِّ فمِنهُمْ مُقْتَصِدٌ» لقمان /٣٢/.

(٢) الحجّ / ٧٣/. يُقال: لَنْ أَفْعَلَ، وتفيد (لن) نفي المستقبل ولا يَجوز أن يقال (سوف لن أَفْعَلَ).

اللَّهَبانُ: شِدَّةُ الحَرِّ. و ــ: العَطَشُ.

أَلْهَبَ النّارَ: أَوْقَدَها حتى صارَ لها لَهَبٌ فهي مُلْهَبَةٌ. يقال: ضَرَبَهُ فأَلْهَبَ ظَهْرَهُ. و ــ فلاناً للأَمرِ: هَيَّجَهُ له.

لَهَّبَ النّارَ: أَوْقَدَها حتى صارَ لها لَهَبٌ فاتَّقَدَتْ. فهي مُلَهَّبَةٌ.

الْتَهَبَتِ النّارُ: اتَّقَدَتْ. فهي مُلْتَهِبَةٌ. والْتَهَبَ على فلانٍ: اشْتَدَّ غَضَبُهُ عليه. يقال: فلانٌ يَلْتَهِبُ جُوعاً؛ أي: يَزْدادُ جُوعُهُ، ويَتحَرَّقُ ويَتَضَرَّمُ[1].

تَلَهَّبَتِ النّارُ: اتَّقَدَتْ فهي مُتَلَهِّبَةٌ. يقال: هو يَتَلَهَّبُ جُوعاً.

لهت

اللّاهُوتُ: الأُلُوهِيَّةُ، وأَصلُه لاهٌ، بمعنى إلٰهٍ؛ زيدت فيه الواو والتاء مبالغةً. و ــ: اللَّهُ (مع). و ــ: الخالِقُ. وعِلْمُ اللّاهوت: عِلْمٌ يبحثُ في الخالِقِ وصفاته وعلاقاته بمخلوقاتِه، ويُقابِلُ عِلْمَ التَّوْحِيدِ عند المُسْلِمِينَ[2].

اللّاهُوتِيُّ: المُشْتَغِلُ بِعِلْمِ اللّاهُوتِ.

لهث

لَهَثَ الكلبُ ـَ لَهْثاً، ولُهاثاً: أَخْرَجَ لِسانَهُ من حَرٍّ أو عَطَشٍ أو إعياءٍ. و ــ الرَّجُلُ: أَعْيا.

لَهِثَ الكلبُ وغيرُهُ ـَ لَهَثاً، ولُهاثاً: لَهَثَ. و ــ الرَّجُلُ: أعيا. فهو لَهْثانُ. وهي لَهْثَى.

اللَّهَثانُ: العَطَشُ.

اللَّهْثانُ: العَطْشانُ. وهي لَهْثَى.

اللُّهاثُ: حَرُّ العَطَشِ في الجَوْفِ.

لهج

لَهِجَ بالأَمْرِ ـَ لَهَجاً: أُولِعَ به، فثابَرَ عليه واعتادَهُ. فهو لاهِجٌ، ولَهِجٌ.

اللَّهْجَةُ: لُغَةُ الإِنْسانِ التي جُبِلَ عليها فاعْتادَها. يقال: فلانٌ فَصِيحُ اللَّهْجَةِ، وصادِقُ اللَّهْجَةِ. و ــ: صفاتٌ لُغَوِيَّةٌ تَنْتَمي إلى بيئةٍ خاصَّةٍ.

أَلْهَجَ بالأَمْرِ: لَهِجَ به. و ــ فلاناً بالشَّيْءِ: جَعَلَهُ يَلْهَجُ به.

لَهْوَجَ الشَّيْءَ: لم يُحْكِمْهُ ولم يُبْرِمْهُ. و ــ الطَّعامَ: لم يُنْضِجْهُ. فهو مُلَهْوَجٌ. ويقال: حَديثٌ مُلَهْوَجٌ، ورَأْيٌ مُلَهْوَجٌ؛ أي: غيرُ مُحْكَمٍ.

لهذم

اللَّهْذَمُ: الحادُّ القاطِعُ من السُّيوفِ والأَسِنَّةِ والأَنْيابِ. (ج) لَهاذِمُ.

لهزم

اللَّهْزِمَةُ: عَظْمٌ ناتِئٌ في اللَّحْيِ تحتَ الحَنَكِ، أو الأُذُنِ. وهما لِهْزِمَتانِ. (ج) لَهازِمُ. واللَّهازِمُ من القومِ: أَوساطُهُمْ.

لهف

لَهِفَ على ما فاتَ ـَ لَهَفاً: حَزِنَ، وتَحَسَّرَ. فهو لَهِفٌ، ولَهْفانُ. وهي لَهْفَى. (ج) لَهافَى.

لُهِفَ فلانٌ لَهَفاً: أَصابَه كَرْبٌ. فهو مَلْهُوفٌ؛ أي: مَكْرُوبٌ. يقال: أنت تبحث ملهوفاً عن شيءٍ أَضَعْتَهُ.

اللَّهَفُ: الحُزْنُ والأَسَى والغَيْظُ. يُقال: (يا لَهَفَ فُلانٍ): كلمةٌ يُتَحَسَّرُ بها على ما فات. و (يا لَهْفي عليه، ويا لَهْفا)؛ أي: يا حَسْرَتا.

اللَّهْفَةُ: الحَسْرَةُ. يُقال في التَّحَسُّرِ على فائِتٍ: يا لَهْفَتاهْ.

اللّاهِفُ: المظلومُ المُضْطَرُّ يَسْتَغِيثُ ويَتَحَسَّرُ. يُقال: (هو لاهِفُ القَلْبِ)؛ أي: مُحْتَرِقُهُ.

(١) ويقال: التهب الجرحُ أي فَسَدَ ووَرِمَ وتَقَيَّحَ (ع).

(٢) الوجيز.

المَلْهُوفُ: الحَزينُ ذهَبَ له مالٌ أو فُجِعَ بِحَمِيمٍ . و ــ : المظلومُ يُنادي ويَسْتَغِيثُ .

اللَّهِيفُ : المُضْطَرُّ .ورجلٌ لَهِيفُ القَلْبِ : مُحْتَرِقُهُ .

اللَّهْفانُ : المُتَحَسِّرُ . و ــ : المَكْرُوبُ .

الْتَهَفَ فلانٌ : تَحَرَّقَ حُزْناً من مُصيبَةٍ أَلَمَّتْ به .

تَلَهَّفَ عليه : حَزِنَ عليه وتَحَسَّرَ . يقال : تلهَّفَت الأُمُّ على ابنها الغائِبِ .

لهم

لَهِمَ الشَّيْءَ ــَ لَهْماً : ابْتَلَعَهُ بِمَرَّةٍ . فهو لَهِمٌ ، ولَهُومٌ ؛ أي : أَكُولٌ .

اللُّهْمَةُ من الطَّحِينِ النّاعِمِ : السُّفَّةُ منه . (ج) لُهَمٌ .

اللُّهام ــ جَيْشٌ لُهامٌ : عَظِيمٌ ، كَأَنَّهُ يَلْتَهِمُ كُلَّ شَيْءٍ .

أُمُّ اللُّهَيْمِ: المَنِيَّةُ . و ــ : المُصِيبَةُ . و ــ الحُمَّى .

أَلْهَمَهُ اللَّهُ خيراً : أوحَى إليه به ، ولَقَّنَهُ إيّاهُ ، ووَفَّقَهُ له .

الإِلْهامُ: إيقاعُ شيءٍ في القَلْبِ يَطْمَئِنُّ له الصَّدْرُ ، يَخُصُّ اللَّهُ بِهِ بعضَ أَصْفِيائه . و ــ : ما يُلقَى في القَلْبِ من مَعانٍ وأَفْكارٍ .

الْتَهَمَ الشَّيْءَ : ابْتَلَعَهُ بِمَرَّةٍ .

اسْتَلْهَمَ اللَّهَ خَيْراً : سَأَلَهُ أن يُلْهِمَهُ إيّاهُ .

لهن

اللُّهْنَةُ : الطَّعامُ الذي يُتَعَلَّلُ به قَبْلَ الغَداء .

لهو

لَها الرَّجُلُ بالشَّيْءِ ــُ لَهْواً : لَعِبَ به . و ــ به : أُولِعَ به . و ــ عن الشَّيْءِ لُهِيّاً ، ولِهْياناً : سَلا عنه وتَرَكَ ذِكْرَهُ وأَعْرَضَ عَنْهُ .

اللَّهْوُ : مالَهَوْتَ بِهِ وشَغَلَكَ من هَوًى وطَرَبٍ ونحوِهما .

اللُّهْوَةُ : العَطِيَّةُ ، أو أَفْضَلُ العَطايا وأَجْزَلُها . (ج) لُهاً .

اللَّهاةُ (من كُلِّ ذي حَلْقٍ) : اللَّحْمَةُ المُشْرِفَةُ على الحَلْقِ أو الهَنَةُ المطْبِقَةُ في أقصى سَقْفِ الفَمِ . (ج) لَهَواتٌ ولَهاً ، ولَهَياتٌ ، وَلُهِيٌّ .

الأُلْهِيَّةُ و التِّلْهِيَةُ : ما يُتَلاهَى به .

المَلْهَى : مَكانُ اللَّهْوِ . ومَلْهَى القَوْمِ : مَوْضِعُ إقامَتِهِمْ . (ج) المَلاهي .

المَلْهاةُ : مَسْرَحِيَّةٌ مَنْثُورةٌ أو مَنْظُومَةٌ تَصِفُ مَعايِبَ النّاسِ ورَذائِلَهم في صُوَرٍ مُضْحِكَةٍ (مج) . (ج) المَلاهي . وآلاتُ المَلاهي : آلاتُ الموسيقا كالعُودِ والمِزْهَرِ ونَحْوِهِما .

أَلهاهُ اللَّعِبُ عن كَذا : شَغَلَهُ وأَنْساهُ .

لَهَاهُ عن الشَّيْءِ : شَغَلَهُ . و ــ بِهِ : عَلَّلَهُ به .

الْتَهَى بالشَّيْءِ : لَعِبَ به . و ــ عنه بِغَيْرِهِ : اشْتَغَلَ .

تَلَهَّى بالشَّيْءِ : لَعِبَ به . و ــ عنه : أَعْرَضَ .

تلاهَى بالمَلاهي : اشْتَغَلَ بها . و ــ القومُ : لَها بعضُهُمْ مع بَعْضٍ .

لو

لو : تكون :

١ــ حرفَ عَرْضٍ (وهو الطَّلَبُ بِلِينٍ ورِفْقٍ) ويأتي جوابُها بالفاءِ منصوباً نحو (لو تَنْزِلُ عِنْدَنا فَتُصِيبَ[1] خيراً) .

(١) الفاء سَبَبِيَّةٌ لأنها سُبِقت بعَرْضٍ وهو من أنواع الطلب .

٢ ــ للتَّمَنِّي : ويأتي جوابُها بالفاء منصوباً أيضاً نحو ﴿ فلو أَنَّ لنا كَرَّةً فَنَكُونَ[1] من المُؤْمِنينَ[2] ﴾ ؛ أي : فليت لَنا كَرَّةً .

٣ ــ حرف شرط غير جازم نحو (لو أُنْصِفَ النّاسُ لاسْتَراحَ القاضي) . ويقترن جوابُهُ باللام أو يتجرَّد منها ويقال له : حرف امتناعٍ لامْتِناع ؛ أي : عدم وقُوع الجواب لعدم وُقُوعِ الشَّرْط . فإن أتى بعدها اسمٌ قُدِّر له فعلٌ وأُعْرِبَ فاعِلاً (لو ذاتُ سِوارٍ لطمتني) ، أو مفعولا به (لو طائرةً ركبتَ لوصلتَ) .

٤ ــ حَرْفَ مَصْدَرِيَّةٍ يقع على الأكثر بعد (وَدَّ) و (يَوَدُّ) نحو : ﴿ يَوَدُّ أحدُهم لو يُعَمَّرُ ألفَ سَنَةٍ[3] ﴾ ؛ أي : يَوَدُّ أَحَدُهم التَّعْمِيرَ .

٥ ــ للتَّقليل : الْتَمِسْ ولو خاتماً من حديدٍ .

لوب

لابَ الرَّجُلُ أو الجملُ ـُ لَوْباً ، ولُواباً ، ولَوَباناً : عَطِشَ . و ــ : اسْتَدارَ حَوْلَ الماءِ وهو عَطْشانُ لا يَصِلُ إليه . فهو لائِبٌ . يُقال : لابَ على جَوادِه المفقود .

اللّابَةُ : الأَرْضُ ذاتُ الحِجارَةِ السُّودِ البُرْكانِيَّة . (ج) لاباتٌ ، ولابٌ .

اللُّوبِيا و اللُّوبِياء : نَباتٌ عُشْبِيٌّ زِراعِيٌّ حَوْلِيٌّ من فَصِيلَةِ القَرْنِيّات الفراشيَّة ، أَصنافُهُ كثيرةُ العدد ، يُزرَع لقُرونِهِ البقليَّةِ أو لِبزُورِه (وهو غيرُ عَرَبِيٍّ)[4] .

(١) الفاء سَبَبِيَّةٌ لأنها سُبِقَتْ بِتَمَنٍّ وهو من أنواع الطلب .

(٢) الشعراء / ١٠٢ / .

(٣) البقرة / ٩٦ / .

(٤) الموسوعة في علوم الطبيعة .

(اللُّوبِياءُ)

لوت

لاتَ : كلمةٌ مَعْناها (ليس) وتَعْمَلُ عَمَلَها ، ولا يُذْكَرُ بَعْدَها إلاّ أَحَدُ المَعْمُولَيْنِ ، وهما يَدُلاّنِ على الزَّمانِ ، والغالبُ أن يكونَ المحذوفُ هو المرفوع نحو :

نَدِمَ البُغاةُ ولاتَ ساعةَ مَنْدَمٍ
والبَغْيُ مَرْتَعُ مُبْتَغِيهِ وَخِيمُ

اللاّتُ : صَنَمٌ كان في الجاهِلِيَّةِ لِثَقيف بالطّائِف ولِقُرَيْش بنخلة . ويُرَجَّحُ أَنّ اللاّتَ كانت تُمَثِّلُ الشَّمْسَ ، وقد ذُكِرَ اسمُها كثيراً في النُّقوشِ النَّبَطِيَّة[1] .

لوث

لاثَ العِمامَةَ على رَأْسِهِ ـُ لَوْثاً : لَفَّها وعَصَبَها . و ــ الشَّيْءَ في الفَمِ : مَضَغَهُ . و ــ الشَّيْءَ بالشَّيْءِ : خَلَطَهُ به ومَرَسَهُ .

لَوِثَ ـَ لَوَثاً : مَسَّهُ الجُنونُ . و ــ : حَمُقَ .

اللُّوثَةُ : مَسُّ الجُنونِ . و ــ : الحُبْسَةُ في اللِّسانِ . و ــ : الحُمْقُ .

اللَّوْثَةُ : الحُمْقُ . و ــ : الضَّعْفُ في الرَّأْيِ والعَقْلِ .

اللُّواثُ : الدَّقِيقُ الذي يُذَرُّ على الخِوانِ لِئلاّ يَلْزَقَ به العَجينُ .

لَوَّثَ الماءَ : كَدَّرَهُ . و ــ ثِيابَهُ بالطِّينِ :

(١) معجم ألفاظ القرآن / الجزء الثاني / .

لَطَخَها به. و ــ الشَّيْءَ بالشَّيْءِ: خَلَطَه به ومَرَسَهُ.

الْتاثَ في العَمَلِ: أَبْطَأَ. و ــ بِرِدائِه: الْتَفَّ به. و ــ عليه الأَمْرُ: اخْتَلَطَ والْتَبَسَ. و ــ بالدَّمِ: تَلَطَّخَ به.

تَلَوَّثَ ثوبُهُ بالطِّينِ: تَلَطَّخَ به. و ــ الماءُ أو الهواءُ ونحوُه: خالطته موادُّ غَرِيبَةٌ ضارَّةٌ.

لوج

لاجَ اللُّقْمَةَ ــُ لَوْجاً: أَدارَها في فَمِهِ[1].

لوح

لاحَ الشَّيْءُ ــُ لَوْحاً: ظَهَرَ وبانَ. و ــ النَّجْمُ: بَدا وأَضاءَ. و ــ الرَّجُلُ: بَرَزَ وظَهَرَ. و ــ البرقُ: أَوْمَضَ.

اللَّوْحُ: كُلُّ صَفِيحَةٍ عَرِيضَةٍ خَشَباً كانَتْ أو عَظْماً أو غيرَهما. و ــ: ما يُكْتَبُ فيه من خَشَبٍ أو حَجَرٍ ونحوهما كالسَّبُّورَةِ ولَوْحِ التِّلمِيذِ. ولَوْحُ الجَسَدِ: كُلُّ عَظْمٍ منه فيه عِرَضٌ كالكَتِفِ. واللَّوْحُ المَحْفُوظُ: نُورٌ يَلُوحُ للملائِكةِ فيَظهَر لهم ما يُؤْمَرُونَ به فيَأْتَمِرُونَ. (ج) أَلْواحٌ.

اللَّوْحَةُ: لَوْحٌ من الوَرَقِ الغَلِيظ أو النَّسِيجِ يُصَوَّرُ فيه مَنْظَرٌ طَبِيعِيٌّ أو مَشْهَدٌ تارِيخِيٌّ أو نحو ذلك تصويراً فَنِّيّاً (مج).

لَوْحَةُ التَّوْزِيع: لَوْحَةٌ مُكَوَّنَة من مادَّة عازِلَة من الرُّخام أو غيره، تُثَبَّت عليها مَفاتِيحُ توصِيلِ التَّيّارِ وقَطْعِه، وتَتَّصِلُ بجميع مسارات التَّوْصِيلات الكَهرَبائِيَّة في المكانِ (مج).

اللّائِحَةُ: الظّاهِرَةُ. و ــ: مجموعةٌ من المَوادِّ تُوضَعُ لِتَنْظِيمِ العَمَلِ في هَيْئَةٍ أو في مصلحةٍ أو مُؤَسَّسَةٍ (مج). (ج) لَوائِحُ.

(١) العامة تقول: لاثَ اللُّقْمَةَ.

أَلاحَ بِسَيْفِهِ: لَمَعَ به وحَرَّكَهُ. و ــ بِثَوْبِهِ: أَخَذَ طَرَفَهُ بِيَدِهِ ثم أَدارَهُ لِيُرِيَهُ من يُحِبُّ أَنْ يَراهُ من مَكانٍ بَعِيدٍ.

لَوَّحَ بالشَّيْءِ: أَظْهَرَهُ. ولَوَّحَهُ السَّفَرُ أو الحُزْنُ: غَيَّرَهُ. و ــ الشَّيْءَ بالنّارِ: أَحْماهُ.

المُلَوَّحُ: الذي غَيَّرَتْهُ النّارُ أو الشَّمْسُ.

لوذ

لاذَ بالشَّيْءِ ــُ لَوْذاً، ولِياذاً: لَجَأَ إليه واسْتَتَرَ به وتَحَصَّنَ. و ــ بالقومِ: التجأَ إليهم.

المَلاذُ: الحِصْنُ والمَلْجَأُ.

لوذع [لذع]

اللَّوْذَعِيُّ: الذَّكِيُّ، المُتَوَقِّدُ الخاطِرِ، الحَدِيدُ الفُؤادِ. و ــ: الفَصيحُ اللِّسانِ.

لوز

اللَّوْزُ: شَجَرٌ مُثْمِرٌ من فصيلة الورديات، شبيه بالمِشْمِش، إلاّ أَنَّ لُبَّ ثمرتِه يبقى يابساً، حَبَّتُهُ مستَطيلةٌ لذيذةُ الطَّعْمِ، منه البَرِّيُّ، ومنه الزِّراعِيُّ. واللَّوْزُ إمّا حُلْوٌ أو مُرٌّ، يَبْقَى طويلاً ولا يَفْسُدُ. تُصْنَعُ منه أَصْنافٌ من الحَلْوَى. واللَّوْزَةُ ثَمَرَةُ اللَّوْزِ وواحِدَتُهُ.

(اللَّوْزُ)

اللَّوْزَةُ: لَحْمَةٌ في جانِبِ الحَلْقِ قُرْبَ اللَّهاةِ. وهما لَوْزَتانِ. ولَوْزَةُ القُطْنِ: ثمرتُه (مو).

اللَّوْزِيُّ: ما كان على هيئةِ اللَّوْزِ. يقال: عَيْنٌ لَوْزِيَّةٌ.

اللَّوّازُ: بائِعُ اللَّوْزِ.

لَوَّزَ القُطنُ : بَدَتْ ثَمرتُه (مح) . و ــ فلانٌ التَّمْرَ ونحوَهُ : حَشاهُ باللَّوْزِ . فهو مُلَوَّزٌ .

اللَّوْزِينَجُ : حَلْواء شبه القَطائِف تُؤْدَمُ بدُهْنِ اللَّوْزِ (مع) .

لوص

لاصَ عن الأَمْرِ ــُ لَوْصاً : حادَ عنه .

لاوَصَ فلاناً : خادَعَهُ وتَمَلَّقَهُ .

تَلاوَصَ : تَمَلَّقَ وخَدَعَ .

لوط

لاطَ الشَّيْءُ بِقَلْبِهِ ــُ لَوْطاً : لَصِقَ به وأَحَبَّهُ .

و ــ الحَوْضَ بالطِّينِ : طَلاهُ ومَلَّسَهُ به .

لوع

لاعَ الحُبُّ فلاناً ــُ لَوْعاً : أَمْرَضَهُ .

لاعَ الرَّجُلُ ــَ لَوْعَةً : جَزِعَ وضَجِرَ أو مَرِضَ .

و ــ : احْتَرَقَ فُؤادُه من هَمٍّ أو شَوْقٍ .

اللَّوْعَةُ : حُرْقَةٌ في القَلْبِ وأَلَمٌ يَجِدُهُ الإِنْسانُ من حُبٍّ أو هَمٍّ أو حُزْنٍ أو نحوِ ذلك . يقال : في قَلْبِهِ لَوْعَةٌ .

لَوَّعَهُ الشَّوْقُ : أَحْرَقَهُ (عا) . و ــ الحُبُّ : أَمْرَضَهُ (عا) وعَذَّبَهُ (عا)[1] .

الْتاعَ فؤادُهُ : احْتَرَقَ من الشَّوْق أو الهَمِّ . فهو مُلْتاعٌ .

لوق

المِلْوَقُ : مِلْعَقَةُ الصَّيْدَلانِيّ . و ــ : مِسْمارٌ يُجْعَلُ طَرَفُه كالمُثَلَّث يبيعُ به البائِعُ الأَولادَ الحَلْوَى (مو) .

(١) أقرب الموارد عن التاج .

لوك

لاكَ اللُّقْمَةَ ــُ لَوْكاً : مَضَغَها أَهْوَنَ مَضْغٍ .

و ــ الفَرَسُ اللِّجامَ : عَلَكَهُ وعَضَّ عليه .

يقال : (فلانٌ يَلُوكُ أَعْراضَ النّاسِ) ؛ أي : يتحدثُ عنهم بِسُوءٍ .

لولا

لَوْلا : تكونُ :

١ ــ حرفَ شَرْطٍ غيرَ جازمٍ يَدُلُّ على امْتِناعِ شيءٍ لِوُجُودِ غيرِه ، فهي حَرْفُ امْتِناعٍ لِوُجُودٍ . تَلْتَزِمُ الدُّخُولَ على المبتدأ والخَبَرِ ، غيرَ أَنَّ الخَبَرَ بعدَها يُحْذَفُ وُجُوباً في أكثر التراكيب ، وتكثُرُ اللّامُ في جَوابِها : (لولا رحمةُ اللَّهِ لَهَلَكَ النّاسُ) .

٢ ــ للتَّحْضيضِ وتختصُّ بالمُضارِعِ : ﴿ لولا تَسْتَغْفِرُونَ اللَّهَ[1] ﴾ ؛ أي : هَلّا تستغفرونَهُ .

٣ ــ للتوبيخ والتنديم وتختصُّ بالماضي ؛ نحو : (لولا اسْتَغْفَرْتَ اللَّهَ) .

٤ ــ حرفَ جَرٍّ عند سيبويهِ ، ولا يجرُّ عِنْدَهُ إلّا المُضْمَر .

٥ ــ للعَرْضِ برِفْقٍ : ﴿ لولا أَخَّرْتَني إلى أَجَلٍ قَرِيبٍ[2] ﴾ .

لولب

اللَّوْلَبُ : أداةٌ من خَشَبٍ : أو مَعْدِنٍ تنتهي بِشَكْلٍ حَلَزُونِيٍّ[3] . و ــ : المِسمارُ الذي على هذا الشَّكْلِ .

اللَّوْلَبِيُّ : ما كان على شَكْلِ اللَّوْلَب . وسُلَّمٌ لَوْلَبِيٌّ : حَلَزُونِيٌّ .

(١) النمل / ٤٦ / .

(٢) المنافقون / ١٠ / .

(٣) الوسيط .

لوم

لامَهُ على كذا، وفي كذا ـُ لَوْماً، ومَلاماً، ومَلامَةً: عَذَلَهُ. فهو لائِمٌ. (ج) لُوَّمٌ، ولُوّامٌ. وهي لائِمَةٌ. وهو أيضاً لَوّامٌ، ولَوّامَةٌ، وذاكَ مَلُومٌ ومَلِيمٌ. أو المَلِيمِ الذي أتى بما يُلامُ عليه. والمَلُومُ: الذي وَقَعَ به اللَّوْمُ.

اللَّوْمُ: العَذْلُ. و ـــ: الهَوْلُ.

اللّائِمَةُ: اللَّوْمُ. يُقال: أَنْحَى عليه باللّائِمَةِ، واسْتَحَقَّ اللّائِمَةَ. (ج) لَوائِمُ.

المَلامُ و **المَلامَةُ**: اللَّوْمُ. وجَمْعُ المَلامَة: المَلاوِمُ.

اللّامُ: حرف هِجاءٍ. (ج) لاماتٌ. و ـــ: شَخْصُ الإنْسانِ. و ـــ: الشَّدِيدُ من كُلِّ شيءٍ.

اللّامِيُّ: المَنْسُوبُ إلى اللّام. وهي لامِيَّةٌ.

لامِيَّةُ العَرَبِ: قَصيدَةٌ لامِيَّةٌ للشَّنْفَرى مَطْلَعُها:

أَقِيمُوا بَني أُمِّي صُدُورَ مَطِيِّكُمْ
فإنِّي إلى قومٍ سواكُمْ لَأَمْيَلُ

لامِيَّةُ العَجَمِ: قصيدةٌ لامِيَّةٌ للطُّغرائِيِّ مطلعُها:

أَصالَةُ الرَّأْيِ صانَتْني عن الخَطَلِ
وحِلْيَةُ الفَضْلِ زانَتْني لَدَى العَطَلِ

اللُّوَمَةُ: الذي يُكْثِرُ من لَوْمِ النّاسِ.

اللُّوْمَةُ — رجلٌ لُوْمَةٌ: يَلُومُهُ النّاسُ.

أَلامَ الرَّجُلُ: أتى بما يُلامُ عليه، واستحقَّ اللَّوْمَ واستوجَبَهُ. فهو مُلِيمٌ. يُقال: (رُبَّ لائِمٍ مُلِيمٌ). و ـــ فلاناً: لامَهُ. فهو مُلامٌ والفاعِلُ مُلِيمٌ[1].

لَوَّمَهُ: بالَغَ في لَوْمِهِ. ولَوَّمَ لاماً: كَتَبَها.

تَلَوَّمَ في الأَمْرِ: تَمَكَّثَ فيه. وتَلَوَّمَ: تَكَلَّفَ اللَّوْمَ.

(١) المصباح.

ألْتامَ: قَبِلَ اللَّوْمَ.

تَلاوَمُوا: لامَ بعضُهم بَعْضاً.

اسْتَلامَ: اسْتَحَقَّ اللَّوْمَ.

لوما

لَوْما تكونُ:

١ ـــ أداةَ تَحْضيضٍ إذا دخلت على المُضارِعِ ﴿ لوما تأْتينا بالملائِكَةِ[1] ﴾؛ أي: هَلّا تأْتينا بالمَلائِكَةِ.

٢ ـــ بمنزلة لولا، فتدخل على جملة اسْمِيَّةٍ فَفِعْلِيَّةٍ لربط امتناع الثانية بوجُود الأُولَى والجواب يقترن باللام أو يتجرد منها.

لون

اللَّوْنُ: صِفَةٌ للجِسْمِ لا تُدْرَكُ إلّا بالنَّظَرِ كالبَياضِ والسَّوادِ والحُمْرَةِ ونحوها. و ـــ: النَّوْعُ. يقال: كان عندَه أَلوانٌ من الطَّعامِ والثِّيابِ.

لَوَّنَ البَلَحُ: ظَهَرَ فيه أَثَرُ النُّضْجِ. و ـــ الشَّيْبُ فيه: بَدا الشَّيْبُ في شَعْرِهِ. و ـــ الشَّيْءَ: جَعَلَهُ ذا لَوْنٍ أو أَلْوانٍ.

المُلَوَّنُونَ من النّاسِ: غيرُ البِيضِ منهم (مح).

تَلَوَّنَ الشَّيْءُ: صارَ ذا لَوْنٍ. و ـــ الرَّجُلُ: لم يَثْبُتْ على خُلُقٍ. فهو مُتَلَوِّنٌ.

لوو

اللِّواءُ: العَلَمُ وهو دُونَ الرّايَةِ. (ج) أَلْوِيَةٌ. و ـــ في الجيش: عَدَدٌ من الكَتائِبِ (مح). و ـــ: رُتْبَةٌ عَسْكَرِيَّةٌ (مح).

اللَّوَى: ماالْتَوَى وانْعَطَفَ من الرَّمْلِ أو مُنْقَطَعُهُ. (ج) أَلْواءٌ.

(١) الحجر /٧/.

الْتَوَى الشَّيْءُ : انْعَطَفَ .
تَلَوَّى : انْعَطَفَ .

لوي

لَوَى الحَبْلَ ـِ لَيّاً : فَتَلَهُ وثَناهُ . يقال : (لَوَتِ اللَّيالي كَفَّهُ على العَصا)؛ أي: هَرَّمَتْهُ. و ـــ عليه: عَطَفَ أو انتظرَ . يقال: (مَرَّ لا يَلْوِي على أَحَدٍ)؛ أي: لا يَتَوَقَّفُ ولا يَلْتَفِتُ ولا يَنْتَظِرُ . و ـــ رَأْسَهُ ، أو بِرَأْسِهِ : أمالَه وأَعْرَضَ . يقال: (فلانٌ لا يَلْوِي ظَهْرَهُ)؛ أي: شديدٌ .
اللَّيَّةُ المَرَّةُ من اللَّيِّ . (ج) لِوًى .
أَلْوَى بِرَأْسِهِ : أمالَهُ . و ـــ بِحَقِّهِ : جَحَدَهُ إيّاهُ .
لَوَّى أَعْناقَ الرِّجالِ في الجِدالِ : غَلَبَهُمْ . و ـــ عليه الأَمْرَ : صَعَّبَهُ عليه .
الْتَوَى الحَبْلُ : انْعَطَفَ . و ـــ عليه الأَمْرُ : عَسُرَ . و ـــ فلان عن الأَمْرِ : تَثاقَلَ .
المُلْتَوَى : مُلْتَوَى الوادِي : مُنْحَناهُ .
تَلَوَّى الحَبْلُ : انْفَتَلَ وانْثَنَى . وتَلَوَّتِ الحَيَّةُ : اسْتَدارَتْ .

ليت

لاتَهُ حَقَّهُ ـِ لَيْتاً : نَقَصَهُ ولم يُؤَدِّهِ كامِلاً : ﴿ وإنْ تُطيعُوا اللَّهَ ورَسُولَهُ لا يَلِتْكُمْ من أَعْمالِكُم شَيْئاً[1] ﴾ .
اللَّيْتُ : صَفْحَةُ العُنُقِ تحتَ الأُذُنِ . (ج) أَلْياتٌ .
لَيْتَ : حرفُ تَمَنٍّ مُتَعَلِّق بالمستحيل غالباً ؛ نحو : (ليتَ الشَّبابَ يَعودُ) ، وبالمُمْكِنِ قليلاً نحو : (ليتَ العَليلَ صَحِيحٌ) . وهو يَنصِبُ الاسْمَ ويَرْفَعُ الخَبَرَ . وتلحقُ (ما) الزّائدةُ ليتَ فيجوز فيها الإعمالُ (ليتما الشبابَ يعودُ) والإهمالُ (ليتما الشبابُ يعودُ) .

(١) سورة الحجرات الآية / ١٤ / .

ليث

اللَّيْثُ : الأَسَدُ . و ـــ : الشُّجاعُ (على التَّشبيه بالأَسَدِ) . (ج) لُيُوثٌ . والأُنثى : لَيْثَةٌ وهي اللَّبُؤَةُ . (ج) لَيْثاتٌ .

(اللَّيْثُ)

ليس

لَيْسَ : فعلٌ ماضٍ ناقِصٌ من أَخَواتِ (كانَ) يرفَعُ الاسمَ ويَنْصِبُ الخبرَ . نحو : (ليس المغامِرُ مَحْمُوداً) ، وهي فعلٌ جامِدٌ لا يأْتي منه المُضارِعُ ولا الأَمْرُ . ويجوزُ زيادةُ الباءِ في خبره : ﴿ أَليسَ اللَّهُ بأَحْكَمِ الحاكِمينَ[1] ﴾ ، ولا يجوزُ تقديمُ خَبَرِهِ عليه .

ليط

لاطَ الشَّيْءُ بقَلْبِهِ ـِ لَيْطاً : حُبِّبَ إليه ولَصِقَ به .

ليف

اللِّيفُ : قِشْرُ النَّخْلِ الذي يُجاوِرُ السَّعَفَ . واحِدَتُهُ لِيفَةٌ . واللِّيفَةُ القِطْعَةُ من اللِّيفِ يُغْسَلُ بها مع الصابونِ ونحوِه . يقال : حَكَّ جِلْدَهُ باللِّيفَةِ . وحَبْلٌ من لِيفٍ .

(١) التين / ٨ / .

لَيَّفَتِ النَّخْلَةُ الصَّغِيرَةُ: غَلُظَتْ وكَثُرَ لِيفُها. ولَيَّفَ فُلاناً: حَكَّ جِلْدَهُ باللِّيفَةِ. ولَيَّفَ الشَّيْءَ: غَسَلَهُ باللِّيف (مو).

ليق

لاقَ الدَّواةَ ـِ لَيْقاً: جَعَلَ لها لِيقَةً وأَصْلَحَ مِدادَها. فهي مَلِيقَةٌ. و ـِ به الثَّوْبُ: لَبِقَ وناسَبَهُ. فهو لائِقٌ. يقالُ: هذا أَمْرٌ لا يَلِيقُ بكَ لَيْقاً ولِياقَةً؛ أي: لا يَحْسُنُ. ويُقالُ: ما يَلِيقُ أَنْ تَفْعَلَ كذا؛ أي: لا يُناسِبُ وليس أَهْلاً لأَنْ يُنْسَبَ إليكَ.

اللِّياقَةُ: المُلاءَمَةُ. و ـِ: سُلُوكُ الإنْسانِ في حَياتِه معَ غيرِهِ سُلُوكاً مُتَّسِماً بالأَدَبِ (مو).

اللِّيقَةُ: صُوفَةُ الدَّواةِ، أو إذا بُلَّتْ.

ليل

اللَّيْلُ: الوَقْتُ من مَغْرِبِ الشَّمْسِ إلى طُلُوعِها. و ـِ في الشَّرْعِ: من مَغْرِبِ الشَّمْسِ إلى طُلُوعِ الفَجْرِ. ويُقابِلُ النَّهارَ. وابنُ اللَّيْلِ: اللِّصُّ، وبَناتُ الليل: الهُمومُ.

اللَّيْلَةُ: واحِدَةُ اللَّيْلِ، ويُقابِلُها اليومُ. (ج) لَيال.

الأَلْيَلُ: لَيْلٌ أَلْيَلُ: شَديدُ الظُّلْمَة. ولَيْلَةٌ لَيْلاءُ: طويلةٌ مُظْلِمَةٌ صَعْبَةٌ.

لَيْلَى الخَمْر: نَشْوَتُها. ولَيْلَةٌ لَيْلَى: طويلةٌ شديدَةٌ صَعْبَةٌ.

ليمون

اللَّيْمُونُ: جِنْسُ شَجَرٍ مُثْمِرٍ من الفصيلةِ البُرْتُقالِيَّة. يَشْمَلُ أَنْواعَ البُرْتُقالِ والأُتْرُجِّ. والنَّارَنْجِ واللَّيْمُونِ الحُلْوِ والليمونِ الحامض؛ وفي كُلٍّ منها أصنافٌ وهي تُسَمَّى الحَوامِضَ في الشّام. واللَّيْمُونُ في الشام يَحْمِلُ ثماراً تحتوي على عصيرٍ حامِضٍ أو حُلْوٍ. وهو أَصْفَرُ اللَّوْنِ. واللَّيْمُونَةُ واحِدَةُ اللَّيْمُونِ.

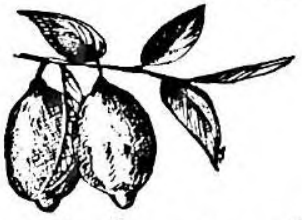

(اللَّيْمُون)

لَيْمُونُ الجَنَّةِ: (الكريب فروت، أو الكريفون في دمشق).

لين

لانَ الشَّيْءُ ـِ لِيناً، ولَياناً: ضِدّ خَشُنَ أو ضِدّ صَلُبَ، كالثَّوب من الحريرِ. و ـِ له: سَهُلَ وانْقادَ: ﴿ فبما رَحْمَةٍ من اللَّهِ لِنْتَ لَهُمْ[1] ﴾. فهو لَيْنٌ، ولَيِّنٌ. ويقال: فلانٌ لَيِّنُ الجانِبِ.

اللَّيانُ ـِ يُقال: هو في لَيانٍ من العَيْشِ؛ أي: في رَخاءِ العَيْشِ ونِعْمتِهِ.

اللِّينُ: ضِدّ الخُشُونَةِ.

وحُروفُ اللِّينِ: الأَلِف، والواو، والياءِ.

ألانَ الشَّيْءَ، **ولَيَّنَهُ**، **وأَلْيَنَهُ**: جَعَلَهُ لَيِّناً. وألانَ لِقَوْمِهِ كَنَفَهُ وجناحَه: أخذهم بالمُلاطَفَةِ.

المُلَيِّنُ: دَواءٌ يُسَهِّلُ إخراجَ الفُضُولِ من الأَمعاءِ (مو)[2].

لايَنَهُ مُلايَنَةً ولِياناً: لانَ له، ولاطَفَهُ. و ـِ: داهَنَهُ.

تَلَيَّنَ الشَّيْءُ: ضدّ تَخَشَّنَ. و ـِ لِفُلانٍ: تَمَلَّقَهُ.

اسْتَلانَ العَيْشَ: رَآهُ لَيِّناً، أو عَدَّهُ لَيِّناً.

(١) آل عمران / ١٥٩ /.

(٢) الوسيط.

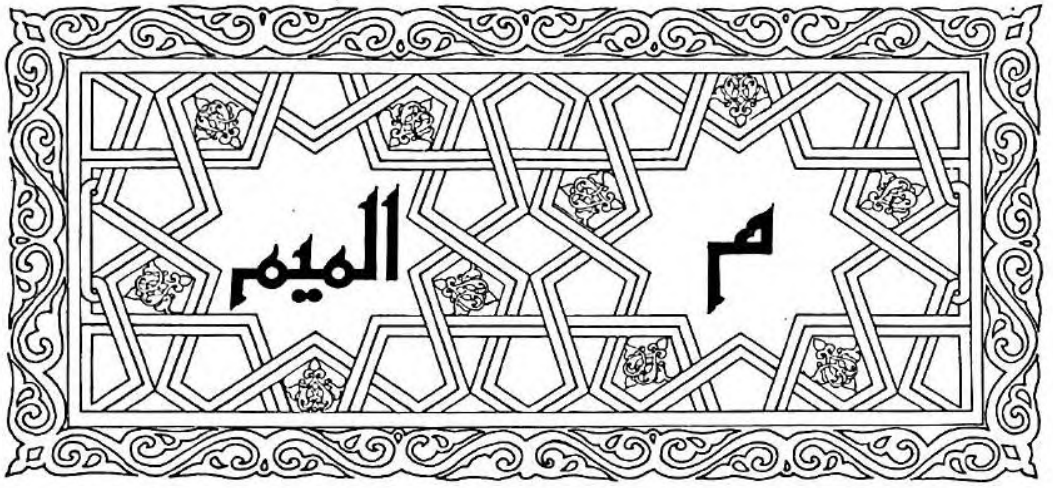

الميمُ: الحرفُ الرّابعُ والعِشرونَ من حُروفِ الهجاء.

الميم المفردة : حَرْفٌ يَدُلُّ على جمع الذُّكور . ﴿ ذلِكُمْ وصّاكُمْ به[1] ﴾ .

ما

ما : تكونُ :

١ً ــ استفهامِيَّةً لغير العاقِلِ غالباً : ﴿ وما تِلْكَ بيَمِينِكَ يا مُوسَى[2] ؟ ﴾ . وتُحذَف ألفُها إذا سُبِقت بحرف جَرٍّ : ﴿ عَمَّ يَتساءَلونَ[3] ؟ ﴾ . ولا تُحْذَفُ أَلِفُها إذا رُكِّبَت مع (ذا) نحو : (لِماذا غِبتَ ؟) .

٢ً ــ شَرْطِيَّةً لغير العاقِلِ ﴿ وما تُقَدِّمُوا لأَنْفُسِكُم من خَيْرٍ تَجِدُوهُ عِنْدَ اللهِ[4] ﴾ .

٣ً ــ اسماً موصولاً لغير العاقِلِ غالباً : ﴿ ما عِنْدَكُمْ يَنْفَدُ وما عِنْدَ اللهِ باقٍ[1] ﴾ .

٤ً ــ تَعَجُّبِيَّةً ﴿ قُتِلَ الإنسانُ ما أَكْفَرَه[2] ﴾ .

٥ً ــ للإبْهام . نحو : (أعطني كتاباً ما) ؛ أي : أَعْطِني أَيَّ ، كِتابٍ . ومن مَعانِيها التَّعْظيم نحو : (جاءَ لأَمْرٍ ما) ؛ أي : لِأَمْرٍ عَظيمٍ ، وقد يُرادُ مع الإبهام التَّهْويل ، ومنه المَثَل : (لأَمْرٍ ما جَدَعَ قصيرٌ أَنْفَهُ) .

٦ً ــ اسماً نكرةً موصوفَةً . نحو : (مَرَرْتُ بما مُعْجِبٍ لك) ؛ أي : بشيءٍ مُعْجِبٍ لك .

٧ً ــ نافيةً : ﴿ ما أَغنى عنه مالُهُ وما كَسَبَ[3] ﴾ .

٨ً ــ نافيةً حجازِيَّةً تَعْمَلُ عملَ (لَيْسَ) : ﴿ ماهذا بَشَراً[4] ﴾ . وتُزادُ الباءُ كثيراً في خَبَرِها : ﴿ وما رَبُّكَ بِغافِلٍ عَمّا يَعْمَلُونَ[5] ﴾ . وتكونُ مُهْمَلَةً لا عملَ لها إذا اقترن خَبَرُها بإلاّ : ﴿ ما

(١) الأنعام الآية /١٥٣/ .
(٢) طه الآية /١٧/ .
(٣) النبأ الآية /١/ .
(٤) البقرة الآية /١١٠/ .

(١) النحل الآية /٩٦/ .
(٢) عبس الآية /١٧/ .
(٣) المسد الآية /٢/ .
(٤) يوسف الآية /٣١/ .
(٥) الأنعام الآية /١٣٢/ .

أنت إلا بَشَرٌ مِثْلُنا[1] ﴾ . أو تَقَدَّمَ خبرُها على اسْمِها : (ما مُسِيءٌ خالِدٌ) . أو اقترن اسمُها بإن الزائدة : (ما إنِ الزَّمانُ راجِعٌ) .

٩ً ــ زائدةً بعد إذا الشَّرْطِيَّة : (إذا ما زُرْتَنا أَكْرَمْناكَ) .

وتُزادُ بعد (حيثُ وإذْ وإنْ ، وأيّ ، ومَتى ، وأَيْنَ ، وكيفَ) الشَّرْطِيّات . وتُزادُ بعد حرف الجَرِّ (مِنْ) نحو : ﴿ مِمّا خَطِيئاتِهِمْ أُغْرِقُوا[2] ﴾ . وبعدَ (عَنْ) نحو : (عَمّا قليلٍ سيأتي) . وبعد الباء : ﴿ فبِما رَحْمَةٍ من اللهِ لِنْتَ لَهُمْ[3] ﴾ .

١٠ً ــ كافَّةً ، وهي المُتَّصِلَةُ بـ (إنَّ) وأخواتِها ، فَتَكُفُّها عن العَمَلِ وتُكْتَبُ مُتَّصِلَةً بها : ﴿ إنَّما المُؤْمِنُونَ إخْوَةٌ[4] ﴾ . وتَتَّصِلُ بـ(قَلَّ ، وطالَ ، وكَثُرَ) فتكفُّها عن العَمَلِ نحو : (قَلَّما يأتي عَلِيٌّ) ، ولا تحتاجُ هذه الأفعالُ إلى فاعِلٍ[5] . ويأتي بعد (ما) فِعْلٌ نحو : (طالَما انتظرتُك ، وكَثُرَ ما سَمِعْتُ عنكَ) . وتَتَّصِلُ بـ(رُبَّ) فتكفُّها عن الجَرِّ ويَلِيها الفِعْلُ : ﴿ رُبَما يَوَدُّ الذينَ كَفَرُوا لو كانُوا مُسْلِمِينَ[6] ﴾ .

١١ً ــ مَصْدَرِيَّةً : ﴿ وضاقَتْ عليكمُ الأَرضُ بما رَحُبَتْ[7] ﴾ ؛ أي: برُحْبِها . وقد يُلْحَظُ فيها الوقتُ فتُسَمَّى مَصْدَرِيَّةً ظَرْفِيَّةً : ﴿ وأَوْصاني

(١) الشعراء الآية /١٥٤/ .
(٢) نوح الآية /٢٥/ .
(٣) آل عمران الآية /١٥٩/ .
(٤) الحجرات الآية /١٠/ .
(٥) يرى بعض النُّحاة أنَّ (ما) مصدريَّة والتقدير : قَلَّ إتْيانُ عَلِيّ .
(٦) الحجر الآية /٢/ .
(٧) التوبة الآية /٢٥/ .

بالصَّلاةِ والزَّكاةِ ما دُمْتُ حَيًّا[1] ﴾ ؛ أي : مُدَّةَ دَوامي حَيًّا .

ماء [موه]

مارستان

المارِسْتانُ (مع) : المَصَحَّةُ أو المستشفى . (ج) مارِسْتانات .

مازوت

المازوت (مع) : زَيْتُ الوَقودِ الثَّقيل ، وهو سائِلٌ قابِلٌ للاشتعال ، يُسْتَقْطَرُ من (البترول) ، ويُسَمَّى الخَضْخاضَ .

مأت

مُؤْتَةُ : مَوْضِعٌ بالشّامِ على مَرْحَلَتَيْنِ من بَيْتِ المَقْدِسِ ، الْتَقَتْ فيه جُيُوشُ المُسْلِمِينَ وجُيُوشُ هِرَقل ، وقُتِلَ فيه جَعْفَرُ بنُ أبي طالِبٍ . وكان هذا اليومُ في السَّنَةِ الثّامِنَةِ من الهِجْرَةِ .

مأد

مَأَدَ النَّباتُ ـَ مَأْداً : اهْتَزَّ وامْتَلأَ رِيّاً . فهو مائِدٌ .

مأق

المُؤْقُ و المُوْقُ : طَرَفُ العين مِمّا يَلِي الأَنْفَ ، وهو مَجْرَى الدَّمْعِ منها[2] . (ج) آماقٌ .

المَآقِي : مَجاري الدَّمْعِ .

المَئِقُ : السَّرِيعُ البُكاءِ . وفي المَثَلِ : (أَنْتَ تَئِقٌ ، وأنا مَئِقٌ ، فكيفَ نَتَّفِقُ ؟) . [تأق]

(١) مريم الآية /٣١/ .
(٢) والآخر : اللِّحاظ ، وهو مُؤْخرُ العين مما يلي الصُّدْغ .

مأمأ

مَأْمَأَتِ الظَّبْيَةُ أو الشّاةُ : أرسلتْ صَوْتَها مُتَقَطِّعاً ، فقالت : مِيءْ مِيءْ .

المَأْمَأَةُ : حِكايَةُ صَوْتِ الظَّبْيِ أو الشّاةِ .

مأن

مَأَنَ القومَ ـَ مَأْناً ، ومانَهُمْ يَمُونُهم [مون] مَوْناً : احْتَمَلَ مَؤُونَتَهُمْ ؛ أي : قُوتَهُمْ وقامَ عليهم .

المَؤُونَةُ : القُوتُ . (ج) مَؤُوناتٌ .

المُؤْنَةُ : ما يُدَّخَرُ من القُوتِ . و ــ : القُوتُ . (ج) مُؤَنٌ .

مأي

المِائَةُ[1] و **المِئَةُ** : عَشْرُ عَشَراتٍ . (ج) مِئاتٌ ، ومِئُونَ . ويُوصَفُ بالمِئَة . فيقالُ : إبِلٌ مِئَةٌ ، والنِّسْبَةُ إليها مِئَوِيٌّ .

النِّسْبَةُ المِئَوِيَّةُ : نِسْبَةُ أيِّ عَدَدٍ كانَ إلى المِئَةِ ، فيقال : النِّسبة المِئَوِيَّة لِزَكاةِ المالِ اثنانِ ونِصفٌ في المِئَةِ .

متت

مَتَّ إليه بِقَرابَةٍ أو مَوَدَّةٍ ـُ مَتًّا : تَوَسَّلَ ، وتَوَصَّلَ وانْتَمَى . فهو ماتٌّ .

المَاتَّةُ : الحُرْمَةُ . و ــ : الوَسِيلَةُ . و ــ : القَرابَةُ . (ج) مَواتٌّ .

تَمَتَّى في الحَبْلِ : جَذَبَهُ لِيَقْطَعَهُ أو يَمُدَّهُ[2] .

متح

مَتَحَ الدَّلْوَ ، و ــ بها ـَ مَتْحاً : جَذَبَ رِشاءَها (حَبْلَها) للاسْتِقاءِ . و ــ الماءَ : نَزَعَهُ واسْتَخْرَجَهُ . فهو ماتِحٌ ، ومَتّاحٌ ، ومَتُوحٌ .

المَتْحُ : الاسْتِقاءُ . و ــ : جَذْبُكَ حَبْلَ الدَّلْوِ ، تَمُدُّ بِيَدٍ وتَأْخُذُ بِيَدٍ على رَأْسِ البِئْرِ .

متر

مَتَرَ الشَّيْءَ ـُ مَتْراً : قَطَعَهُ . و ــ الحَبْلَ : مَدَّهُ . و ــ الشَّيْءَ : قاسَهُ بالمِتْرِ (مو) .

المِتْرُ (د) : وَحْدَةُ الطُّوْلِ الأساسِيَّةُ في النِّظام المِتْرِيّ ، ويُساوي (٣٧ر٣٩) بوصةً تقريباً . وقد شاعَ استعمالُه في أكثر الأُمَمِ . ويُعَدُّ طُولُ المِتْرِ مُساوِياً لِجُزْءٍ واحِدٍ من عشرة ملايين جزءٍ من المسافة بين خَطِّ الاستواءِ والقُطْبِ الشَّمالِيِّ مَقِيسَةً على أَحَدِ خُطُوطِ الطُّولِ . (ج) أَمْتارٌ . وأَجْزاءُ المِتْرِ : الدِّسيمتر ؛ أي : عُشْرُ المِتْرِ . والسَّنتيمتر ؛ أي : جُزءٌ من مِئة . والمليمتر ؛ أي : جُزءٌ من أَلْفٍ . أمّا أَضْعافُ المِتْرِ فهي الدِّيكا متر ؛ أي : عشرةُ أمتارٍ ، والهِكْتو متر ؛ أي : مئة متر . والكيلو متر ؛ أي : أَلْفُ متر[1] .

متع

مَتَعَ الشَّيْءُ ـَ مُتُوعاً : طالَ . و ــ : بَلَغَ الغايَةَ في الجودةِ . و ــ النَّهارُ : ارتفعَ ، أو بلغَ غايةَ ارتفاعِهِ . و ــ به مَتْعاً ، ومُتْعَةً : انتفع به . و ــ اللَّهُ فلاناً بكذا : أطالَ له الانتفاعَ به ومَلّاهُ به . و ــ بالشَّيْءِ : ذَهَبَ به .

مَتُعَ الشيءُ ـُ مَتاعَةً : جادَ .

المَتاعُ : كُلُّ ما يُنْتَفَعُ به ، ويُرْغَبُ في اقْتِنائه ، كأَثاثِ البيت ، والأَداةِ ، والطَّعام والمال . و ــ : ما يُنْتَفَعُ به انتفاعاً قليلاً غير باقٍ ، بل يَنْقَضي عن قريب ﴿إِنَّما الحياةُ الدُّنيا مَتاعٌ[2]﴾ . و ــ : السِّلْعَةُ . (ج) أَمْتِعَةٌ .

---

(١) المِائَةُ بألف تُكْتَب ولا تُقْرأ .

(٢) وأَصْلُهُ تَمَتَّتَ (المتن) . وتَمَتَّى : لُغَةٌ في تَمَطَّى .

(١) المعجم العلميّ المصوّر ومعجم العلوم الطبيعية .

(٢) غافر الآية /٢٩/ .

المُتْعَةُ : ما يُتَمَتَّعُ به من الصَّيْد والطَّعام والمَلَذّات . و ـــ : الزّادُ القَليلُ يُقْتاتُ به . و ـــ : أنْ يَضُمَّ الحاجُّ عُمْرَةً إلى حِجَّتِهِ . ومُتْعَةُ المرأةِ : ما يُعطيه الزَّوْجُ إلى مُطَلَّقَتِهِ لِتَنْتَفِعَ به من نحو مالٍ وغيره . (ج) مُتَعٌ .

المائِعُ : الطَّويلُ من كل شيءٍ . و ـــ : الجَيِّد من كلِّ شيءٍ ، أو البالغُ غايةَ الجودةِ في بابِه .

أَمْتَعَهُ اللَّهُ بالمالِ والوَلَدِ : أبْقاهُ لِينتَفِعَ بهما ، وأَمْتَعَهُ الشَّيْءُ : سَرَّهُ .

مَتَّعَهُ : جَعَلَهُ يَنْعَمُ ، وهَيَّأَ له ما يُحِبُّ وما يَنْتَفِعُ به . ويقال : مَتَّعَهُ بكذا مما يُحِبُّ . و ـــ اللَّهُ : أطالَ حياتَهُ في عافيةٍ وخَيْرٍ . ومَتَّعَ اللَّهُ القومَ : مَدَّ في أعمارِهم ولم يَسْتَأْصِلْهُم . و ـــ الرَّجلُ مُطَلَّقَتَهُ: أعطاها المُتْعَةَ بعد الطَّلاقِ .

تَمَتَّعَ بكذا : دامَ له ما يَسْتَمِدُّهُ منه . و ـــ بالطَّيِّبات : انتفع بها والْتَذَّ . ويُقال : تَمَتَّعَ بالحياة . و ـــ بالعُمْرَةِ إلى الحَجِّ : أقامَ مُعْتَمِراً في الحَرَمِ . حتَّى أدَّى الحَجَّ فَضَمَّ العُمْرَةَ إلى الحَجِّ .

اسْتَمْتَعَ بكذا : تَمَتَّعَ به .

متن

مَتَنَ فلاناً ـُ مَتْناً : ضَرَبَ مَتْنَهُ أي : ظَهْرَهُ .

مَتُنَ الشَّيْءُ ـُ مَتانَةً : صَلُبَ واشْتَدَّ وقَوِيَ . فهو مَتِينٌ .

المَتْنُ : الظَّهْرُ (يذكّر ويؤنث) . ومَتْنا الظَّهْرِ : ما يَكْتَنِفُ الصُّلْبَ عن يَمينٍ وشِمالٍ من لَحْمٍ وعَصَبٍ . ومَتْنُ الأرْضِ : ما ارْتَفَعَ منها واسْتَوَى وصَلُبَ . ومَتْنُ الكِتابِ : ما كُتِبَ في وسطه وهو الأصْلُ ، وحَوْلَهُ الحاشِيَةُ (مو) . (ج) مُتُونٌ . ومَتْنُ اللُّغَةِ : أُصُولُها ومُفْرَداتُها .

المَتِينُ : القَوِيُّ ذو الشِّدَّةِ والاقْتِدار . ورجلٌ مَتِينٌ : شديدُ القُوَّةِ . و ـــ : من أسماءِ اللَّهِ الحُسْنَى . والثَّوْبُ المَتِينُ : القَوِيُّ الخُيُوطِ والنَّسْجِ . وكَيْدٌ مَتِينٌ : قَوِيٌّ لا يُغْلَبُ . و ـــ من الشِّعْرِ : القَوِيُّ المُحْكَمُ التَّرْكِيب .

مَتَّنَ الشَّيْءَ : صَيَّرَهُ مَتيناً . و ـــ البِناءَ : أجادَ إقامَتَهُ . و ـــ : الخَيْمَةَ : أجادَ مَدَّ أطْنابِها . و ـــ الحُجَّةَ : قَوّاها .

متى

مَتَى : ظَرْفٌ للزَّمانِ مَبْنِيٌّ على السُّكون ، يَكُونُ :

١ ـــ اسمَ اسْتِفْهامٍ يُسْتَفْهَمُ به عن الزَّمانِ الماضي والمُسْتَقْبَل نحو : (متى سافَرْتَ ؟) . وقد يُسْبَقُ بإلى وحَتَّى فيكون مَبْنِيًّا في محل جَرٍّ ، نحو : (إلى متى يبقى الضّالُّ في ضَلالِهِ ؟) .

٢ ـــ اسمَ شرط يُجزَمُ الفعلُ المضارع في شَرْطِه وجَوابِه . نحو : (متى تَجْتَهِدْ تَنْجَحْ) .

مثل

مَثَلَ الرَّجلُ بين يَدَيْهِ ـُ مُثُولاً : قامَ مُنْتَصِباً . فهو ماثِلٌ . و ـــ به مَثْلاً ، ومُثْلَةً : نَكَّلَ به بِجَدْعِ أنْفِه أو قَطْعِ أُذُنِه أو غيرهما من الأعضاءِ .

مَثُلَ الرَّجلُ ـُ مَثالَةً : كانَ فاضِلاً ذا مَزِيَّةٍ في نَوْعِهِ . فهو مَثِيلٌ . (ج) مُثَلاءُ . و ـــ بين يَدَيْهِ مُثُولاً : قامَ مُنْتَصِباً .

المِثْلُ : الشَّبِيهُ والنَّظِيرُ . يقال عَلِيٌّ مِثْلُ عُمَرَ في الفَضْلِ والعِلْمِ ، وهذا مِثْلُ هذا في المِقْدارِ أو اللَّوْنِ ، وهذا الكَلامُ مِثْلُ هذا . (ج) أمْثالٌ .

المَثَلُ : المِثْلُ ﴿ مَثَلُ الَّذين اتَّخَذُوا من دُونِ اللَّهِ

أَوْلِياءَ كَمَثَلِ العَنْكَبُوتِ[1]﴾ . يُقالُ : مَثَلُ المُعَلِّمِ مَثَلُ مَنْ يَبْذُرُ البَذْرَ في الأَرْضِ، فمِنْهُ ما يَنْبُتُ ، ومِنْهُ ما لا يَنْبُتُ . و ــ : القَوْلُ السّائِرُ بينَ النّاسِ . نحو : (الصَّيْفَ ضَيَّعْتِ اللَّبَنَ) . و (عادَ بِخُفَّيْ حُنَيْنٍ) . و ــ : الأُسْطُورَة على لسانِ حَيَوانٍ أو جَمادٍ كأَمْثالِ كليلةَ ودِمْنَةَ . و ــ : العِبْرَةُ . ﴿فجعَلْناهُمْ سَلَفاً ومَثَلاً للآخِرينَ[2]﴾ ؛ أي : عِبْرَةً يَعْتَبِرُ بها المُتَأَخِّرونَ . ومَثَلُ الشَّيء : صُورَتُهُ . ﴿مَثَلُ الجَنَّةِ التي وُعِدَ المُتَّقُونَ[3]﴾ . (ج) أَمْثالٌ .

المَثُلَةُ : العُقُوبَةُ يُتَمَثَّلُ بها . (ج) مَثُلاتٌ .

الأُمْثُولَةُ : ما يُتَمَثَّلُ به من الأَبْياتِ وغيرِها . (ج) أَماثِيلُ ، وأُمْثُولاتٌ .

المِثالُ : شَيْءٌ يُقاسُ عليه ويُتَّخَذُ نَمُوذَجاً ، ومنه : أَمْثِلَةُ الأَفْعالِ والأَسماءِ يُقاسُ عليها . و ــ : القالَبُ الذي يُقَدَّرُ على مِثْلِهِ . يُقال : صَنَعْتُ الكُرْسِيَّ على مِثال الطِّراز الفرنجيّ . و ــ : صورةُ الشَّيْءِ التي تُمَثِّلُ صِفاتِهِ (ج) أَمْثِلَةٌ .

المِثالِيُّ : وَصْفٌ لِكُلِّ ما هو كامِلٌ في بابِهِ ، كالخُلُقِ المِثالِيِّ ، واللَّوْحَةِ المِثالِيَّة (مج) .

المَثِيلُ : الشَّبِيهُ والنَّظِيرُ . و ــ : الفاضِلُ (ج) مُثَلاءُ .

الماثِلُ : القائِمُ المُنْتَصِبُ . و ــ من الرُّسُومِ : الدّارِسُ الذّاهِبُ أَثَرُهُ . مُؤَنَّثُه : ماثِلَةٌ .

الأَمْثَلُ : الأَفْضَلُ . يُقال : خالِدٌ أَمْثَلُ من أَخيه ؛ أي : أَفْضَلُ . وهذا أَمْثَلُ قَوْمِهِ ، أي : أَفْضَلُهُمْ . وهو الأَمْثَلُ ؛ أي : الأَفْضَلُ . وهي المُثْلَى ؛ أي : الفُضْلَى . وأَماثِلُ القومِ : خِيارُهُمْ .

(١) العنكبوت الآية /٤١/ .
(٢) الزخرف الآية /٥٦/ .
(٣) الرعد الآية /٣٥/ .

المَثّالُ : صانِعُ التَّماثِيلِ (مج) .

التِّمْثالُ : ما نُحِتَ من حَجَرٍ، أو صُنِعَ من نُحاسٍ ونحوِه ، لِتَخْلِيدِ ذِكرى عظيمٍ ، أو لِمُحاكاةِ مَظْهَرٍ من مَظاهِرِ الطَّبيعة ، أو الرَّمز لِمَعْنًى . و ــ : الصُّورَةُ في الثَّوبِ ونحوه . (ج) تَماثِيلُ .

مَثَّلَ الشَّيْءَ لفلانٍ : صَوَّرَهُ له بالكِتابَةِ وغيرِها حَتَّى كأَنَّهُ ينظُر إليه . و ــ بفلانٍ : نَكَّلَ به . و ــ بالقتيل : شَوَّهَ خِلْقَتَهُ . و ــ الشَّيءَ بالشَّيءِ : سَوّاهُ وشَبَّهَهُ به وجَعَلَهُ على مِثالِهِ . و ــ قَوْمَهُ في دولةٍ أو مُؤْتَمَرٍ : نابَ عنهم (مج). و ــ المَسْرَحِيَّةَ: عَرَضَها على المَسْرَح عَرْضاً يُمَثِّلُ الواقِعَ ما أُمكن للعِظَةِ والعِبْرَةِ. (مج) و ــ التَّماثيلَ: صَوَّرَها بالنَّحْتِ.

التَّمْثِيلُ (في عِلْمِ النَّباتِ) : عَمَلِيَّةٌ حَيَوِيَّةٌ يُجْرِيها النَّباتُ الأَخْضَرُ مُكَوِّناً غِذاءَه العُضْوِيَّ من عَناصِرَ بَسيطَةٍ في وُجود اليَخْضُورِ والضَّوْءِ وثاني (أُكسيد الكربون) والماء (مج) .

التَّمْثِيلِيَّةُ : عَمَلٌ فَنِّيٌّ مَنْثُورٌ أو مَنْظُومٌ يَقومُ على قَواعِدَ خاصَّةٍ ، لِيُمَثِّلَ حادِثاً حَقِيقِيّاً أو مُتَخَيَّلاً قَصْداً لِلعِبْرَة (مو) .

المُمَثِّلُ : مَنْ يَقُومُ بالتَّمْثِيل على المَسْرَحِ أَوْ غَيْرِهِ (مج) .

ماثَلَهُ: شابَهَهُ . وماثَلَ فلاناً بفلانٍ : شَبَّهَهُ به ، فقال : لونُهُ كلونِه ، ونَحْوُهُ كَنَحْوِهِ . وعِلْمُهُ كَعِلْمِهِ .

امْتَثَلَ أَمْرَهُ : أَطاعَهُ ، واتَّخَذَهُ مِثالاً يَحْتَذِيه . و ــ طريقَتَه : تَبِعَها فلم يَعْدُها .

تَمَثَّلَ الشَّيءَ : تَصَوَّرَ مِثالَهُ . و ــ بالشَّيءِ : جَعَلَهُ مَثَلاً أو مِثالاً وتَشَبَّهَ به أو ضَرَبَهُ مَثَلاً . يقال

هذا مَثَلٌ نَتَمَثَّلُهُ، ونَتَمَثَّلُ به. و ــ الشَّيْءُ له: ظَهَرَ في شَكْلٍ من الأشكالِ. ﴿فَتَمَثَّلَ لها بَشَراً سَوِيًّا[1]﴾.

تَماثَلَ الشَّيْئان: تَشابَها. و ــ العَلِيلُ من عِلَّتِهِ: قارَبَ البُرْءَ فصارَ أَشْبَهَ بالصَّحِيح.

مثن

المَثانَةُ من الجهازِ البَوْلِيِّ (في التَّشريح): كِيسٌ من النَّسيج، أَسْفَلَ البَطْنِ، يَتَجَمَّعُ فيه البَوْلُ بَعْدَ خُروجِهِ من الكُلْيَتَيْنِ ومُرورِهِ بطَرِيق الحالِبَيْنِ، إلى حِيْنِ إخْراجه.

المَمْثُونُ: الذي يَشْتَكِي مَثانَتَهُ.

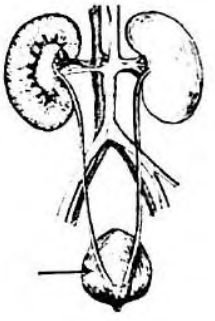

(المَثانَةُ)

مجج

مَجَّ الشَّرابَ أو الماءَ من فَمِهِ. و ــ به ــُ مَجًّا: لَفَظَهُ ورَماهُ. ويُقال: (مَجَّهُ السَّمْعُ)؛ أي: لم يَقْبَلْه. فهو مَمْجُوجٌ؛ أي: لا تَقْبَلُهُ الأَسْماعُ.

المَجَّةُ: قَدْرُ ما يُمَجُّ من ماءٍ أو شَرابٍ. يُقال: بَقِيَتْ في الإناءِ مَجَّةٌ.

المُجاجُ: ما تَمُجُّهُ من فَمِكَ. ومُجاجُ النَّحْلِ: عَسَلُها. ومُجاجُ الفَمِ: رِيقُهُ.

المُجاجَةُ: الرِّيقُ. ومُجاجَةُ الشَّيْءِ: عُصارَتُه.

(١) مريم الآية /١٧/.

مجد

مَجَدَ ــُ مَجْداً: كَرُمَ وشَرُفَ. فهو ماجِدٌ و ــ فلاناً: غَلَبَهُ في المَجْدِ.

مَجُدَ ــُ مَجادَةً: صارَ ذا مَجْدٍ. فهو مَجِيدٌ. (ج) أَمْجادٌ، ومَجِيدُونَ.

المَجْدُ: النُّبْلُ والشَّرَفُ. و ــ: الكَرَمُ. و ــ: العِزُّ والرِّفْعَةُ. و ــ: كَرَمُ الآباءِ خاصَّةً.

الماجِدُ: الشَّريفُ الخَيِّرُ، والحَسَنُ الخُلُقِ السَّمْحُ. (ج) أَمْجاد، وماجِدُونَ. وَمَجَدَة.

المَجِيدُ: الرَّفِيعُ العالي. و ــ: الكريمُ، والشَّريفُ الذّاتِ، الحَسَنُ الفعالِ. (ج) أَمْجادٌ. و ــ: من أَسْمائِهِ تعالى، وهو العظِيمُ في ذاتِهِ وصِفاتِه، الكثِيرُ الخَيْرِ والإحسانِ على عِبادِهِ.

مَجَّدَهُ: عَظَّمَهُ وأَثْنَى عَلَيْه. و ــ: كَرَّمَ أَفْعالَهُ. و ــ: نَسَبَهُ الى المَجْدِ. و مَجَّدَ العَطاءَ: كَثَّرَهُ.

ماجَدَهُ: عارَضَهُ بالمَجْدِ.

تَماجَدَ القومُ: تفاخَرُوا. و ــ: أَظْهَرُوا مَجْدَهُمْ فيما بَيْنَهم.

اسْتَمْجَدَ: صارَ ماجِداً.

مجر

المَجْرُ: الكثيرُ من كُلِّ شيءٍ. وجَيْشٌ مَجْرٌ: كثيرُ العَدَدِ.

مجسطي

المِجِسْطِي: لقبُ كتابٍ يونانيٍّ قَدِيم في الهندسة والفَلَكِ، وَضَعَهُ بَطْلَيْمُوسُ العالِمُ الفَلَكِيُّ المِصْرِيُّ، حوالي سنة ١٤٠ م باللغة اليُونانيَّة، وتُرْجِمَ إلى العَرَبِيَّةِ في عَهْدِ المَأْمُون. وهذا الكِتابُ وإنْ عُدَّ حُجَّةً في بابِه يَوْمَ أُلِّفَ أَوْ

يَوْمَ تُرْجِمَ ، إلاّ أَنَّهُ يقومُ على نَظَرِيَّةِ اعْتِبارِ الأَرْضِ ثابتةً ، والعالَمُ يَدُورُ حَوْلَها[1] .

مجل

مَجَلَتْ يَدُهُ ـُ مَجْلاً ، ومُجُولاً ، و **مَجِلَتْ** ـَ مَجَلاً : تَقَرَّحَتْ من العَمَلِ ، وتكوَّنَ بين الجِلْدِ واللَّحم فيها ماءٌ بإصابَةِ نارٍ ، أو مَشَقَّةٍ ، أو معالجة الشَّيء الخَشِنِ . و ـِ : صَلُبَتْ ، وثَخُنَ جِلْدُها وتَعَجَّرَ .

المَجْلَةُ : قِشْرَةٌ رَقيقةٌ في الجِلْدِ ، يَجْتَمِعُ فيها ماءٌ بسبب حَرْقٍ أو عَمَلٍ .

مجن

مَجَنَ الرَّجلُ ـُ مُجُوناً ، ومَجانَةً : قَلَّ حَياؤُهُ ، وكان لا يُبالي قَوْلاً ولا فِعْلاً ، فكأَنَّ وَجْهَهُ صارَ صُلْباً . فهو ماجِنٌ .

المُجُونُ : صَلابَةُ الوَجْهِ وقِلَّةُ الحَياءِ . ومُجُونُ الكلامِ : فُحْشُهُ وسُخْفُهُ .

الماجِنُ : الذي لا يُبالِي ما صَنَعَ أَوْ ما قِيلَ فيه ، كأَنَّهُ صُلْبُ الوَجْهِ . و ـِ : المازِحُ القَلِيلُ الحَياءِ . (ج) مُجّانٌ . وهي ماجِنَةٌ (ج) مَواجِنُ .

المَجّانُ من العَطاءِ : ما كانَ بلا بَدَلٍ . و ـِ : ما كانَ بلا ثَمَنٍ . يقال : أَخَذَ الشَّيءَ مَجّاناً ؛ أي : بلا بَدَلٍ ولا عِوَضٍ . و ـِ : الكثير الكافي .

ماجَنَهُ : مازَحَهُ وخَلَطَ كُلٌّ منهما الجِدَّ بالهَزْلِ .

تَمَجَّنَ : تكلَّفَ المَجانَةَ .

تَماجَنا : تَمازَحا ، وخَلَطَ كُلٌّ منهما الجِدَّ بالهَزْلِ .

(١) المِجسْطي بكسر الميم والجيم وتخفيف الياء : انظر كتاب (كَشْف الظُّنُون المجلد الثاني ص ٣٨٠) .

مَجَنَّةُ : اسمُ مكانٍ كانت فيه سُوقٌ قُرْبَ مَكَّة .

محح

المُحُّ من كُلِّ شيءٍ : خالِصُهُ . ومُحُّ البَيْضِ : لُبُّهُ الأَصْفَرُ ، كالماحِ[1] .

محش

مَحَشَتِ النّارُ جِلْدَهُ ـَ مَحْشاً : أَحْرَقَتْهُ .

محص

مَحَصَ الشَّيْءَ ـَ مَحْصاً : خَلَّصَهُ من عُيُوبِه . يقال : مَحَصَ الذَّهَبَ بالنّارِ ؛ أي : خَلَّصَهُ مِمّا يَشُوبُهُ .

مَحَّصَ : ابْتَلَى واخْتَبَرَ . و ـِ الذَّهَبَ : خَلَّصَهُ من الشَّوائِبِ وصَفّاهُ بالنّارِ . و ـِ اللَّهُ التّائِبَ : طَهَّرَهُ من الذُّنُوبِ وتَبِعاتِها : ﴿ولِيُمَحِّصَ اللهُ الذينَ آمَنُوا[2]﴾ .

التَّمْحِيصُ : الابْتِلاءُ والاخْتِبارُ .

المَحِيصُ [حيص]

محض

مَحَضَ فلاناً ـَ مَحْضاً : سَقاه لَبَناً خالِصاً لا ماءَ فيه . و ـِ فلاناً الوُدَّ أو النُّصْحَ : أَخْلَصَهُ إيّاهُ .

المَحْضُ من كُلِّ شيءٍ : الخالِصُ . و ـِ من اللَّبَنِ : الخالِصُ من غير رَغْوَةٍ ولا ماءٍ . ونَسَبٌ مَحْضٌ : صَرِيحٌ خالِصٌ . وعَرَبِيٌّ مَحْضٌ : خالِصُ النَّسَبِ (الذَّكَرُ والأُنثى والجمع فيه سواء ، وإن شِئْتَ أَنَّثْتَ وثَنَّيْتَ وجَمَعْتَ) .

(١) والآحُ : زُلالُ البيض الأبيض .
(٢) آل عمران الآية /١٤١/ .

محق

مَحَقَ الشَّيْءَ ـَ مَحْقاً : مَحاهُ واسْتَأْصَلَهُ . فهو مَمْحُوقٌ ، ومَحِيقٌ . ومَحَقَهُ اللَّهُ : ذَهَبَ بِبَرَكَتِهِ وخَيْرِهِ ورِبْحِهِ . و ــ العَدُوَّ : أَهْلَكَهُ : ﴿ولِيُمَحِّصَ اللَّهُ الذين آمَنُوا ويَمْحَقَ الكافِرِينَ[1]﴾ .

المَحْقُ : الإبادَةُ وذَهابُ الشَّيءِ كُلِّهِ حتّى لا يُرى منه أَثَرٌ . و ــ : ذَهابُ البَرَكَةِ .

المِحاقُ و **المُحاقُ** و **المَحاقُ** : آخِرُ الشَّهْرِ القَمَرِيِّ حيث لا يَظْهَرُ القَمَرُ ، وقِيلَ ثَلاثُ لَيالٍ من آخِرِهِ ، أو أَنْ يَسْتَسِرَّ القَمَرُ لَيْلَتَيْنِ فلا يُرى غُدْوَةً ولا عَشِيَّةً .

أَمْحَقَ القَمَرُ : دَخَلَ في المِحاقِ .

انْمَحَقَ الشَّيءُ و **امَّحَقَ** : انْتَقَصَ وذَهَبَتْ بَرَكَتُه واخْتَفَى . و ــ القَمَرُ : لم يَكَدْ يُرى في آخِرِ الشَّهْرِ ، لخفائِهِ .

محك

مَحَكَ و **مَحِكَ** ـَ مَحْكاً ، ومَحَكاً : لَجَّ في المُنازَعَةِ أو المُساوَمَةِ ، وكانَ عَسِرَ الخُلُقِ . فهو مَحِكٌ ، وماحِكٌ ؛ أي : عَسِرُ الخُلُقِ .

ماحَكَهُ : لاجَّهُ ونازَعَهُ وخاصَمَهُ .

تماحَكَ البَيِّعانِ أو الخَصْمانِ : تَلاجّا في المُساوَمَةِ . فكُلٌّ منهما مُماحِكٌ .

تَمَحَّكَ : لَجَّ في المُنازَعَةِ .

محل

مَحَلَ المَكانُ ـَ مَحْلاً ، و **مَحُلَ** ـُ مَحالَةً : أَجْدَبَ . فهو ماحِلٌ .

المَحْلُ : الجَدْبُ وانْقِطاعُ المَطَرِ واحْتِباسُهُ ، ويُبْسُ الأَرْضِ . يُقالُ : أَرْضٌ مَحْلٌ ؛ أي : لا مَرْعَى بها ، ولا كَلَأَ ؛ أي : مُجْدِبَةٌ . ورَجُلٌ مَحْلٌ : لا يُنْتَفَعُ به . و ــ : الشِّدَّةُ . ويقال : زَمانٌ مَحْلٌ . (ج) مُحُولٌ ، وأَمْحالٌ . و ــ : الجُوعُ الشَّديدُ وإنْ لم يكن جَدْبٌ .

الماحِلُ ــ مَكانٌ أو زَمانٌ ماحِلٌ : مُجْدِبٌ .

أَمْحَلَ المَكانُ : أَجْدَبَ . فهو ماحِلٌ[1] . و ــ القومُ : أَجْدَبُوا واحْتَبَسَ عنهم المَطَرُ . و ــ اللَّهُ الأَرْضَ : جَعَلَها مَحْلَةً . و ــ المَطَرُ : احْتَبَسَ . ويُقال : أَمْحَلَ الزَّمانُ .

ماحَلَهُ مُماحَلَةً ومِحالاً : جادَلَهُ . و ــ : ماكَرَهُ ، وكايَدَهُ ، وعاداهُ .

المُماحَلَةُ : المُماكَرَةُ والمُكايَدَةُ .

المِحالُ : الكَيْدُ . و ــ : طَلَبُ الأَمْرِ بالحِيلَةِ . و ــ : التَّدْبير . و ــ : المَكْرُ . و ــ : القُدْرَةُ والقُوَّةُ . و ــ من الله سُبْحانَهُ : تَدْبِيرُهُ لإهلاكِ الجاحِدينَ : ﴿وهُمْ يُجادِلُونَ في اللَّهِ وهو شَدِيدُ المِحالِ[2]﴾ .

تَمَحَّلَ لِلأَمْرِ : الْتَمَسَ له حِيلَةً . و ــ الشَّيءَ : طَلَبَهُ بِحِيلَةٍ . فهو مُتَمَحِّلٌ .

محن

مَحَنَ فلاناً ـَ مَحْناً : اخْتَبَرَهُ وجَرَّبَهُ .

مُحِنَ فلانٌ : أَصابَتْهُ مِحْنَةٌ .

المِحْنَةُ : ما يُمْتَحَنُ به الإنْسانُ من المَصائِبِ . و ــ : البَلاءُ والشِّدَّةُ . (ج) مِحَنٌ .

امْتَحَنَ فلاناً : اخْتَبَرَهُ لِيَعْلَمَ حَقِيقَةَ أَمْرِهِ . و ــ القَوْلَ : نَظَرَ فيه وتَدَبَّرَهُ ، ونَظَرَ ما تَنْتَهِي عاقِبَتُهُ . و ــ الفِضَّةَ : خَلَّصَها من شَوائِبِها بالنّارِ .

---

(١) آل عمران /١٤١/

(١) ولم يقولوا مُمْحِلٌ إلّا في الشِّعْرِ . (٢) الرَّعد /١٣/ .

الامْتِحانُ : الاخْتِبارُ . و ــ : الابتِلاءُ . وامتحانُ اللَّهِ للعَبْدِ : تكليفُه ما شاءَ : أو إنزالُه ما شَاءَ به مِن المَكْرُوهِ ليظهَر صِدْقُ إيمانِه بالامْتِثال والصَّبرِ .

امْتُحِنَ فلانٌ : وَقَعَ في مِحْنَةٍ .

محو

مَحا الشَّيْءَ ـُ (يَمْحُوه) مَحْواً: أذْهَبَ أثَرَهُ وأزالَهُ. فهو مَمْحُوٌّ. يُقال: (الإحسانُ يَمْحُو الإساءَةَ). و ــ اللَّهُ الذَّنْبَ: غَفَرَهُ وأذْهَبَ أثَرَهُ. و ــ التِّلميذُ اللوحَ: أزالَ عنه الكتابَةَ وطَمَسَ ما فيه فلا يَبينُ منه شيءٌ .

المِمْحاةُ: خِرْقَةٌ أو قِطْعَةٌ من المَطّاطِ ونَحْوِهِ تُسْتَعْمَلُ لِمَحْوِ الخَطِّ والكِتابَة (ج) .

امَّحَى الشيءُ امِّحاءً : ذَهَبَ أثَرُهُ .

مَحي

مَحَى الشَّيءَ ـِ مَحْياً: أذْهَبَ أثَرَهُ. فهو مَمْحِيٌّ.

مخخ

المُخُّ من كُلِّ شيءٍ : خالِصُهُ «الدُّعاءُ مُخُّ العِبادَةِ» . (ج) مِخاخٌ . ومُخُّ الدِّماغِ (في التَّشْرِيح) : الجُزْءُ الأمامِيُّ والأكْبَرُ منه .

(المُخّ)

ويَتألَّفُ من نِصْفَي كُرَةٍ ، وتَظْهَرُ على سَطْحِهِ تلافِيفُ عَمِيقَةٌ ، ولَهُ قِشْرَةٌ رَمادِيَّةٌ ، وهو مَرْكَزُ الحِسِّ والتَّفْكِيرِ والأعْمالِ الإرادِيَّةِ . ومُخُّ العَظْمِ (في التَّشْرِيح) : مادَّةٌ هُلامِيَّةٌ دُهْنِيَّةٌ لَيِّنَةٌ في أقْنِيَةِ العِظامِ الطَّوِيلَةِ ، وفي فَراغاتِ العَظْمِ الإسْفَنْجِيِّ للمُشاشَتَيْنِ ، والعظام القَصِيرة والمُسَطَّحَة ، فِيها خلايا مولِّدَة للكُرَيّاتِ الحُمْرِ والبِيْضِ . ومُخُّ السَّاقِ والجَذْر : القِسْمُ المركَزِيُّ فيهما ويتَكَوَّنُ من نسيج مُغَذٍّ تُحِيطُ به حُزَمُ الأوْعِيَة النّاقِلَة الخَشَبِيَّةِ واللِّحائِيَّةِ .

المُخَيْخُ : جُزءٌ من الدِّماغِ يَقَعُ خَلْفَ المُخِّ وتَحْتَهُ . وهو مَرْكَزُ التَّوازُنِ الجِسْمِيِّ (مج) .

المُخاخَةُ : ما خَرَجَ من العَظْمِ في فَمِ ماصِّهِ .

أمَخَّ العَظْمُ : صارَ فيه مُخٌّ .

مَخَّخَ العَظْمَ : أخْرَجَ منه مُخَّهُ .

تَمَخَّخَ العَظْمَ : مَخَّخَهُ .

مخد

المِخَدَّةُ [خدد] .

مخر

مَخَرَتِ السَّفِينَةُ ـُ مَخْراً ، ومُخُوراً : جَرَتْ تَشُقُّ الماءَ مَعَ صَوْتٍ[1] . ومَخَرَ السّابِحُ : شَقَّ الماءَ بِيَدَيْهِ .

الماخِرَةُ : السَّفِينَةُ . (ج) مَواخِرُ .

الماخُورُ : بَيْتُ الرِّيبَة والخَمْرِ . و ــ : مَجْمَعُ أهْلِ الفَسادِ والفِسْقِ . (ج) مَواخِيرُ .

مخض

مَخَضَ الشَّيءَ ـُ مَخْضاً : حَرَّكَهُ شديداً . و ــ اللَّبَنَ : حَرَّكَ به السِّقاءَ ونحوَه ليستخرجَ زُبْدَهُ . فاللَّبَنُ مَخِيضٌ ، ومَمْخُوضٌ ؛ أي : مُخِضَ وأُخِذَ زُبْدُهُ . و ــ فلانٌ رَأْيَهُ : قَلَّبَهُ وتَدَبَّرَ عَواقِبَهُ حتى ظَهَرَ له الصَّوابُ .

(١) ويقال : مَخَرت السَّفينةُ الماءَ (اللسان والتاج) .

مَخِضَتِ الحامِلُ ـَ مَخاضاً ، ومِخاضاً : أَخَذَها وَجَعُ الوِلادَةِ والطَّلْق واقْتَرَبَتْ ولادَتُها . فهي ماخِضٌ . (ج) مَواخِضُ ، ومُخَّضٌ .

المَخاضُ : وَجَعُ الوِلادَةِ ، وهو الطَّلْقُ .

المِمْخَضَةُ : آلَةُ مَخْضِ اللَّبَنِ وبها يُسْتَخْرَجُ الزُّبْدُ من اللَّبَنِ . (ج) مَماخِضُ .

أَمْخَضَ اللَّبَنُ : حانَ له أَنْ يُمْخَضَ .

تَمَخَّضَ اللَّبَنُ : تَحَرَّكَ في المِمْخَضَةِ أو صارَ مَخِيضاً . و ــ الدَّهْرُ بِفِتْنَةٍ : أَتى بها .

وتَمَخَّضَتِ الحامِلُ : أَخَذَها المَخاضُ . وفي المَثَلِ : (تَمَخَّضَ الجَبَلُ فوَلَدَ فأْراً) ، ويُضْرَبُ للكبير يأْتي بأَمْرٍ صَغِيرٍ . و ــ السَّماءُ : تَهَيَّأَتْ لِلمَطَرِ .

امْتَخَضَ اللَّبَنُ : تَحَرَّكَ في المِمْخَضَةِ .

مخط

مَخَطَ المُخاطَ ـُ مَخْطاً : رَماهُ من أَنْفِهِ .

المُخاطُ : ما يَسِيلُ من الأَنْفِ . (ج) أَمْخِطَةٌ .

امْتَخَطَ الرَّجُلُ : اسْتَنْثَرَ (أَخرَجَ ما في أَنْفِهِ) . و ــ سَيْفَهُ : اسْتَلَّهُ من غِمْدِهِ .

تَمَخَّطَ : امْتَخَطَ .

مخل

المُخْلُ : عَمُودٌ من حَدِيدٍ له رَأْسٌ مُفَلْطَحٌ تُهْدَمُ به الجُدْرانُ وتُقْلَعُ به الصُّخُورُ . وفصيحُهُ (العَتَلَةُ) .

مخمخ

مَخْمَخَ العَظْمَ : أَخْرَجَ مُخَّهُ .

مدح

مَدَحَهُ ـَ مَدْحاً : أَثْنَى عليه بما لَهُ من الصِّفاتِ . فهو مادِحٌ . (ج) مُدَّحٌ . وذاكَ مَمْدُوحٌ ، ومَدِيحٌ .

المَدْحُ : الثَّناءُ الحَسَنُ .

المِدْحَةُ : ما يُمْدَحُ به من شِعْرٍ وغيرِهِ . (ج) مِدَحٌ . وهو المَدِيحُ . (ج) مَدائِحُ . وهو الأُمْدوحَةِ . (ج) أَمادِيحُ .

المَمادِحُ: المَحاسِنُ تُذْكَرُ في المَدْحِ ، الواحدة مَمْدَحَةٌ .

امْتَدَحَهُ : أَكثرَ من مَدْحِه .

تَمَدَّحَ الرَّجلُ : تَكَلَّفَ أن يُمْدَحَ ، أو سَعَى لِيَمْدَحَهُ النّاسُ . و ــ : افتخَر بما ليس عنده .

تَمادَحا : مَدَحَ كُلٌّ منهما الآخَرَ .

مدد

مَدَّ النَّهارُ ـُ مَدّاً : ارْتَفَعَ وانْبَسَطَ ضِياؤُهُ . و ــ الظِّلُّ : امْتَدَّ . و ــ البَحْرُ : زادَ ماؤُهُ . و ــ الرَّجُلُ في السَّيْرِ : مَضَى . و ــ القَوْمُ الجَيْشَ : كانُوا له مَدَداً . و ــ النَّهْرُ نَهْراً آخَرَ : زادَ فيه ورَفَدَهُ . و ــ الشَّيءَ : زادَ فيه وبَسَطَهُ في طُولٍ واتِّصالٍ فهو مَمْدُودٌ . و ــ القائِدُ الجيشَ : أَعانَهُ بِمَدَدٍ يُقَوِّيه . و ــ اللَّهُ الأَرضَ : بَسَطَها ومَهَّدَها للعَيْشِ عليها : ﴿والأَرْضَ مَدَدْناها وأَلْقَيْنا فيها رَواسِيَ[1]﴾ . و ــ فلانٌ الدَّواةَ : جَعَلَ فيها مِداداً ، أو زادَ مِدادَها . و ــ مِنَ الدَّواةِ : أَخَذَ منها مِداداً (حِبْراً) بالقَلَمِ للكِتابَةِ . و ــ الحَرْفَ : طَوَّلَهُ في النُّطْقِ أو الكِتابَةِ . و ــ الشَّيْءَ : جَذَبَهُ وزادَه ، وبَسَطَهُ : ﴿أَلَمْ تَرَ إلى رَبِّكَ كيفَ مَدَّ الظِّلَّ[2]﴾ . و ــ اللَّهُ عُمُرَهُ ، وفي عُمُرِهِ : أَطالَ عُمُرَهُ . و ــ بَصَرَهُ إلى كذا : طَمَحَ

(١) الحجر الآية /١٩/ .
(٢) الفرقان الآية /٤٥/ .

إليه . و ــ الرَّجُلَ في غَيِّهِ : أَمْهَلَهُ وطَوَّلَ له : ﴿قُلْ مَنْ كان في الضَّلالَةِ فليَمْدُدْ له الرَّحْمٰنُ مَدّاً[1]﴾ .

المَدُّ : ارْتِفاعُ ماءِ البَحْرِ على الشّاطِئ (ضِدّ الجَزْرِ) . و ــ : المَدَى . يقال : بيني وبينَه قَدْرُ مَدِّ البَصَرِ ؛ أي : مَداهُ

المَدَّةُ : علامَةٌ مُسْتَطيلَةٌ تُجْعَلُ على الأَلِف لِتَدُلَّ على أنَّ الهمزةَ ممدودَةٌ هكذا (آ) . مثالُها (مَآب) .

المَدِيدُ : الطَّوِيلُ . وهي مَدِيدَةٌ . يقال : هو مَدِيدُ الجِسْمِ والقامة وغير ذلك . (ج) مُدُدٌ . و ــ : أَحَدُ بُحُورِ الشِّعْرِ ، تفعيلاتُهُ (فاعلاتُن فاعلن فاعلاتُن) ، مَرَّتَيْنِ .

المَمْدُودُ ــ مالٌ مَمْدُودٌ : كثيرٌ . ﴿وجَعَلْتُ له مالاً مَمْدُوداً[2]﴾ . و ــ (في عِلْمِ الصَّرْفِ) : اسمٌ مُعْرَبٌ آخره همزة قبلَها أَلِفٌ زائدةٌ ، نحو : (بَيْداء) .

المَدَدُ : العَوْنُ والغَوْثُ . و ــ : كُلُّ ما يُمَدُّ به ويُعانُ . و ــ : الجَيْشُ . يقال : مَدَدْتُهُ بِمَدَدٍ ؛ أي : قَوَّيْتُهُ وأَعَنْتُهُ به . ويُقال : ضَمَّ إليه أَلْفَ رَجُلٍ مَدَداً . (ج) أَمْدادٌ .

المِدادُ : سائِلٌ ذو لَوْنٍ يُكْتَبُ به .

المُدُّ : مِكْيالٌ قَدِيمٌ . و ــ (في ديار الشّام) مِكْيالٌ تُكالُ به الحُبوبُ والزَّيْتُونُ ، تعادلُ سَعَتُه (١٨) لتراً أو ما يزن (١٨) كيلو غراماً من الحنطة المتوسِّطة الحجم . (ج) أَمْدادٌ .

المَدّادُ : بائِعُ المِدادِ . و ــ : قَلَمُ الحِبْرِ الذي يُحْمَلُ في الجَيْبِ مُزَوَّداً بالمِدادِ[3] .

(١) مريم الآية /٧٥/ .
(٢) المدثر الآية /١٢/ .
(٣) المُعجَم الجديد .

المُدَّةُ : البُرْهَةُ من الزَّمانِ ، تَقَعُ على القَليل والكثير . (ج) مُدَدٌ . يُقال : اسْتَمَرَّ المؤتَمرُ مُدَّةَ كذا .

المِدَّةُ : القَيْحُ الكَثِيفُ يَجْتَمِعُ في الجُرْحِ .

المادَّةُ : ما يَتَرَكَّبُ منه الشَّيْءُ ويَقُومُ به . و ــ : كُلُّ جِسْمٍ ذي امْتِدادٍ ووَزْنٍ ، ويَشْغَلُ حَيِّزاً من الفَراغ (مو) . ومادَّةُ الشَّيء : أُصُولُهُ وعَناصِرُه التي يتكوَّنُ منها ، حِسِّيَّةً كانت أو مَعْنَوِيَّةً ، كمادَّة البِناءِ ، ومادَّةِ البَحْثِ العِلْمِيِّ . و ــ : كُلُّ شيءٍ يكون مَدَداً لِغَيْرِهِ . ومَوادُّ اللُّغَةِ : أَلْفاظُها . ومَوادُّ العِلْمِ : مَباحِثُهُ . ومَوادُّ القانون : الجُمَلُ التي تتضَمَّنُ أَحكامَهُ .

المادِّيُّ : المَنْسُوبُ إلى المادَّةِ . وهو مُقابِلٌ للرُّوحِيِّ . والمَذْهَبُ المادِّيُّ : المَذْهَبُ الذي يُفَسِّرُ كُلَّ شيْءٍ بالأَسْبابِ المادِّيَّةِ[1] . (مج) .

المادِّيَّةُ التّارِيخِيَّةُ : القولُ إنَّ الوقائِعَ التاريخِيَّةَ والظَّواهِرَ الاجتماعِيَّةَ تَنْشَأُ عَنْ أَسبابٍ اقتصادِيَّةٍ خاصَّةٍ[2] (مج) . (مذهب كارل ماركس) .

أَمَدَّ الجُرْحُ : صارَ فيه مِدَّةٌ (قَيْحٌ) . و ــ فلاناً بمالٍ وغيره : أَعطاه إيّاهُ . وأَمَدَّ أَجَلَهُ و ــ له في أَجَلِهِ : أَطالَ عُمُرَهُ . و ــ الرَّجُلَ : أَعانَهُ وأَغاثَهُ . و ــ : الجيشَ : أَلْحَقَ به من الجُنْدِ مايَتَقَوَّى به ويَستَكْثِرُ . يقال : أَمَدَّ الجَيْشَ بِمَدَدٍ .

مَدَّدَ الشَّيْءَ : بالَغَ في بَسْطِهِ وتَطْوِيلِهِ .

امْتَدَّ الشَّيْءُ : انْبَسَطَ . و ــ الحَبْلُ وغيرُه : طالَ . يُقالُ : امْتَدَّ الظِّلُّ ، وامْتَدَّ العُمُرُ ، وامتدَّ بهم السَّيْرُ .

(١) و (٢) المعجم الفلسفيّ .

تَمَدَّدَ الشَّيْءُ : انْبَسَطَ . يقال : تَمَدَّدَ الجِسْمُ بالحَرارَةِ . و ــ الرَّجلُ : تَمَطَّى .

التَّمَدُّدُ : زِيادَةٌ في حَجْمِ كُتْلَةٍ مُعَيَّنَةٍ من مادَّةٍ جامِدَةٍ أو سائِلَةٍ أو غازِيَّةٍ ، تنشأُ بإضافة حَرارَةٍ ، أو بتخفيف الضَّغط عن حَجْمٍ مَحْصُورٍ من غازٍ .

اسْتَمَدَّ فلاناً : طَلَبَ منه المَدَدَ والمَعُونَةَ . و ــ من الدَّواةِ : أَخَذَ منها المِدادَ .

مدر

مَدَرَ البَيْتَ ـُ مَدْراً : طانَهُ بالطِّينِ اللَّزِجِ .

المَدَرُ : قِطَعُ الطِّينِ اليابِسِ المُتماسِكِ . و ــ : التُّرابُ المُتَلَبِّدُ . واحِدَتُهُ مَدَرَةٌ . و ــ : المُدُنُ والقُرَى . و ــ : الحَضَرُ . وأَهْلُ المَدَرِ : سُكّانُ البيوتِ المَبْنِيَّة (خلاف أَهْلِ الوَبَرِ وهم سُكّانُ الخِيامِ) .

مدن

المَدِينَةُ : البَلْدَةُ الكبيرةُ تَجْمَعُ المنازِلَ والأَسواقَ . و ــ : مجتمعُ بُيوتٍ يزيدُ عددُها على بيوت القريةِ . (ج) مُدُنٌ ، ومُدْنٌ ، ومَدائِنُ . ومدينة السَّلام : لقب بَغْدادَ . و ــ : اسمُ يَثْرِبَ مَدِينَةِ الرَّسولِ (ص) . والنِّسبة إليها مَدَنِيٌّ ، والسُّوَرُ المَدَنِيَّةُ نِسبة إليها .

المَدائِنُ : مدينة قرب بغداد ، كانَ فيها إيوانُ كِسْرَى ، فتحها سعدُ بن أبي وَقّاص . والنِّسبة إليها مَدائِنِيٌّ .

مَدَّنَ المَدائِنَ : بَناها ومَصَّرَها .

تَمَدَّنَ الرَّجُلُ : تَخَلَّقَ بأخلاق أَهلِ المُدُنِ ، وعاشَ عِيشَتَهُم ، وأَخذ بأسبابِ الحَضارَةِ. (مو).

تَمَدْيَنَ : تَنَعَّمَ وأَخَذَ بأَسبابِ الحَضارَةِ .

المَدَنِيَّةُ : الحَضارَةُ واتِّساعُ العُمْرانِ . وربَّما أَطلَقُوا الحَضارَةَ على النَّواحي الثَّقافِيَّةِ والعَقْلِيَّة والأَدبيَّةِ ، ونواحي التَّقَدُّم المختلفة عند الأُمَمِ .

مدي

المَدَى : الغايَةُ . يُقال : (بَلَغَ مَدى الحَياةِ) ؛ أي : غايَتَها . (ومَدى البَصَرِ) : غايةُ ما يُرَى ومُنْتَهاهُ . يُقالُ : هُو مِنِّي مَدى البَصَرِ . ومَدى الأَجَلِ : مُنْتَهاهُ .

المِدْيَةُ : السِّكِّينُ . (ج) مُدًى ، ومِدًى ، ومُدْياتٌ .

تَمادَى في غَيِّهِ : مَضَى فيه بلا مُبالاةٍ ودامَ على فِعْلِهِ . و ــ به الأَمْرُ : تَطاوَلَ وتَأَخَّرَ .

مذ

مُذْ : تكونُ :

١ ــ حرفَ جَرٍّ ، تدخُلُ على اسم الزَّمانِ ، فتكونُ بمعنى مِنْ ، إنْ كانَ الزَّمَنُ ماضِياً نحو : ما رَأَيْتُهُ مُذْ يومِ الجُمُعَةِ ، وبمعنى في ، إنْ كانَ الزَّمَنُ حاضِراً ، نحو : ما رأيتُه مُذْ شَهْرِنا .

٢ ــ ظَرْفاً في محل نَصْبٍ إذا تلاها جملةٌ فِعلِيَّةٌ أو اسمِيَّةٌ وتكون الجملة بعدها في مَوْضِعِ جَرّ بالإضافة إليها ، نحو : ما تَرَكتُ خِدْمَةَ الأُمَّةِ مُذْ نَشَأْتُ . ما زِلْتُ أَبْغي المالَ مُذْ أَنا يافِعٌ .

مذر

مَذِرَتِ البَيْضَةُ ـَ مَذَراً : فَسَدَتْ . فهي مَذِرَةٌ . و ــ مَعِدَةُ الرَّجُلِ : فَسَدَتْ . و ــ نَفْسُه : خَبُثَتْ . ومَذِرَ الرَّجُلُ : أَكْثَرَ الاخْتِلافَ إلى بَيْتِ الماءِ .

المَذْرُ ــ يُقالُ : ذَهَبُوا شَذَرَ مَذَرَ ، وشِذَرَ مِذَرَ ؛ أي : ذَهَبُوا مُتَفَرِّقِينَ .

مَذَّرَ الشَّيْءَ : فَرَّقَهُ .
تَمَذَّرَ القومُ : تَفَرَّقُوا . وتَمَذَّرَتِ البَيْضَةُ أو المَعِدَةُ أو الجَوْزَةُ أو النَفْس : فَسَدَتْ .

مذق

مَذَقَ اللَّبَنَ ـُ مَذْقاً : مَزَجَهُ بالماءِ . و ـِ فلاناً ، ولفلانٍ : سقاهُ المَذْقَ أو المَذْقَةَ ؛ أي : اللَّبَنَ المَمْذُوقَ بالماءِ . و ـِ الوُدَّ : لم يُخْلِصْهُ .
المَذْقُ : خَلْطُ الماءِ باللَّبَنِ .
لَبَنٌ مَذِقٌ و مَمْذُوقٌ و مَذِيقٌ : ممزوجٌ بالماءِ .

مذي

المَاذِيُّ : العَسَلُ الأَبْيَضُ الرَّقِيقُ .

مرأ

مَرَأَ الطَّعامُ ـَ ، ومَرُؤَ ـُ مَراءَةً : سَهُلَ في الحَلْقِ ، وحمدت عاقبتُه ، وساغ من غير غصصٍ . فهو مَرِيءٌ .
مَرُؤَ الرَّجلُ ـُ مُروءَةً : صارَ ذا مُروءَةٍ .
المُروءَةُ : آدابٌ نَفْسِيَّةٌ تَحْمِلُ الإنسانَ على اتِّباعِ مَحاسِنِ الأَخْلاقِ وجميلِ العاداتِ . و ـِ : الإنْسانِيَّةُ ، وكَمالُ الرُّجُولِيَّةِ ، والعِفَّةُ .
المَرْءُ : الإنْسانُ أو الرَّجُلُ ، مُثَنّاهُ : مَرْآنِ . والنِّسبةُ إليه : مَرْئِيٌّ . (ج) رِجالٌ . والمَرْأَةُ : أُنْثَى المَرْءِ . ويُقال : امرُؤٌ للذَّكَرِ ، وامرَأَةٌ للأُنْثَى . وامرأَةُ الرَّجل : زوجتُهُ[1] .

(١) إذا دخلت على لفظة (مَرء) همزة الوصل ضُمَّت الرّاءُ في حالة الرّفع وجيء بعدها بواو ، وفُتِحت في حالة النَّصْب وجيء بعدها بألف ، وكُسِرت في حالة الجرّ وجيء بعدها بياء فيُقال : هذا امرُؤٌ ، ورأيتُ امْرَأً ومَررتُ بامْرِئٍ .

امرُؤُ القيس : اسم جَماعَةٍ من شعراء الجاهِلِيَّةِ ، أَشْهَرُهُم صاحِبُ المُعَلَّقَةِ ، وهو من قبيلة كِنْدَة اليمنِيَّةِ (ت ٨٠ ق هـ) .
المَرْأَةُ : أُنثى المرءِ ، وتُسَمَّى أيضاً امْرأةً . وجمعُها على غير لفظها : نِساءٌ ، ونِسْوَةٌ ، ونِسوان . والنسبة إلى نِسْوَة نِسْوِيٌّ .
المَرِيءُ : مَجْرَى الطَّعامِ والشَّرابِ من الحُلْقوم إلى المَعِدَةِ . (ج) أَمْرِئَةٌ . وطَعامٌ مَرِيءٌ : هَنِيءٌ ، سائِغٌ في الحُلْقُوم ، حَميدُ العاقِبَة .

المِرآةُ [رأى]

أَمْرَأَهُ الطَّعامُ : طابَ له ونَفَعَهُ ولم يَثْقُلْ على مَعِدَتِهِ ، وانْحَدَرَ طَيِّباً . وأَمْرَأَ الطَّعامَ : جَعَلَه مَرِيئاً .
تَمَرَّأَ الرَّجُلُ : صارَ ذا مُروءَةٍ ، أو تَكَلَّفَ المُروءَةَ وتَطَلَّبَها .
اسْتَمْرَأَ الطَّعامَ : وَجَدَهُ مَرِيئاً .

مرت

مَرَتَ الشَّيْءَ ـِ مَرْتاً : مَلَّسَهُ .
مارُوتُ و هارُوتُ : مَلَكانِ هَبَطا بِبابل فعَلَّما النّاسَ السِّحْرَ .

مرث

مَرَثَ التَّمْرَ بيده في الماء ـُ مَرْثاً : دَلَكَهُ وفَتَّتَهُ حتّى تَنْحَلَّ أَجْزاؤُهُ ويَصِيرَ كالحَساءِ . و ـِ الصَّبِيُّ ثَدْيَ أُمِّهِ : مَصَّهُ . و ـِ الصَّبِيُّ إصْبَعَهُ : لاكَها .

مرج

مَرَجَ الدّابَّةَ ـُ مَرْجاً : أَرْسَلَها تَرْعَى في المَرْج وخَلّاها . و ـِ الشَّيْءَ : خَلَطَهُ : ﴿وهو الذي

مَرَجَ البَحْرَيْنِ ، هذا عَذْبٌ فُراتٌ ، وهذا مِلْحٌ أُجاجٌ[1] ﴾ ؛ أي : خَلَطَهُما حتّى الْتَقَيا ، أو أَرْسَلَهُما وأَطْلَقَهُما يَجْرِيانِ . و ــ لسانه في أَعْراضِ النّاسِ : أَطْلَقَهُ في ذَمِّهِمْ واغْتِيابِهِمْ .

مَرِجَ الأَمْرُ ــَ مَرَجاً : الْتَبَسَ واخْتَلَطَ . وأَمْرٌ مَرِيجٌ : مُخْتَلِطٌ . و ــ النّاسُ : اخْتَلَطُوا .

المَرْجُ : الأَرْضُ الواسِعَةُ ذاتُ الكَلَأ والنَّبات ، تَرْعَى فيها الدَّوابّ . (ج) مُرُوجٌ .

المَرْجَةُ : المَرْجُ ، أو الصَّغيرُ منه .

المَرَجُ : القَلَقُ والاضْطِرابُ والاخْتِلاطُ . ومنه : الهَرْجُ والمَرْجُ . (وإنّما يُسَكَّنُ مع الهَرْج مُزاوَجَةً) . يقال : بَيْنَهُمْ هَرْجٌ ومَرْجٌ ؛ أي : اختلاطٌ وفِتنةٌ واضطرابٌ .

المَرْجانُ : اللآلِئُ الصِّغارُ البِيضُ ، أو الجواهِرُ الحُمْرُ . و ــ (في علوم الأَرض) : مادَّةٌ تُشْبِهُ الصَّخْرَ، تتكوَّنُ من الهَياكِلِ الجيريَّةِ لبعض الحيوانات البَحْرِيَّةِ ، لبعضِها عُروقٌ حُمْرٌ كأَصابِعِ الكَفِّ ،وهي تُعَدُّ من الأَحْجارِ الكَرِيمَةِ ، وتكونُ في المناطق الاستوائِيَّةِ ، أو شِبْهِ الاستوائِيَّةِ ، وتَكْثُرُ في البحر الأَحمر[2] . و ــ : نوعٌ من السَّمَكِ البَحْرِيّ ،زعانِفُهُ حُمْرٌ (مو)[3] .

المارِجُ : الشُّعْلَةُ السّاطِعَةُ ذاتُ اللَّهَبِ الشَّديد . و ــ : اللَّهَبُ المختلط بِسوادِ النّار . ﴿ وخَلَقَ الجانَّ من مارِجٍ من نارٍ[4] ﴾ .

(١) الفرقان الآية /٥٣/ .
(٢) المعجم العلميّ المصور .
(٣) الموسوعة في علوم الطبيعة .
(٤) الرحمن الآية /١٥/ .

مرح

مَرِحَ ــَ مَرَحاً : اشْتَدَّ فَرَحُهُ ونَشاطُهُ حتى جاوَزَ القَدْرَ . و ــ : تَبَخْتَرَ واخْتالَ . فهو مَرِحٌ . (ج) مَرْحَى ، ومَراحَى .

المَرَحُ : شِدَّةُ الفَرَح والنَّشاطِ . و ــ : التَّبَخْتُرُ والاخْتِيالُ ، والعُجْبُ . ﴿ ولا تَمْشِ في الأَرْضِ مَرَحاً[1] ﴾ .

المِراحُ : المَرَحُ .

مَرْحَى : كلمة تَعَجُّبٍ تُقالُ لِلرّامي أو الخَطِيب ونحوهما إذا أَصابَ ، وأُطْلِقَتْ على مَعْنَى الاسْتِحْسان .

المِمْراحُ : النَّشِيطُ . وفَرَسٌ مِمْراحٌ : نَشِيطٌ . وأَرْضٌ مِمْراحٌ : سَرِيعَةُ النَّباتِ حينَ يُصِيبُها المَطَرُ .

أَمْرَحَ فلاناً : حَمَلَهُ على المَرَح .

مَرَّحَ المُهْرَ : لَيَّنَهُ وأَزالَ مَرَحَهُ وشِماسَهُ . فهو مُمَرَّحٌ ؛ أي : مُذَلَّلٌ .

مرخ

مَرَخَ جَسَدَهُ ــَ مَرْخاً : دَهَنَه ودَلَكَهُ بالمَروخ . فهو مارِخٌ .

المَرُوخُ : ما يُدْهَنُ به البَدَنُ من دُهْنٍ وغيرِه[2] .

المَرْخُ : شَجَرٌ سريعُ الاشتعال ، يُقْتَدَحُ به .

المِرِّيخُ : أَحَدُ كَواكِبِ المَجْمُوعَةِ الشَّمْسِيَّةِ .

أَمْرَخَ العَجِينَ : أَكْثَرَ ماءَه حتى رَقَّ . (أَرْخَفَهُ) .

(١) الإسراء الآية /٣٧/ .
(٢) المرهم .

مَـرَّخَ جَسَدَه : دَهَنَـهُ ودَلَكَـهُ . و ـــ العجينَ : أكثَر ماءَهُ حتى رَقَّ .
تَمَرَّخَ بالـدُّهْنِ : ادَّهَـنَ به .

مرد

مَرَدَ الإنسانُ ـُ مُرُوداً : عَصَى وجاوَزَ حَدَّ أمْثالِهِ ، أو بَلَغَ غايَةً يخرج بها من جُمْلَتِهِمْ . فهو مارِدٌ . (ج) مَرَدَةٌ . وهو مَرِيدٌ . (ج) مُرَداءُ .
و ـــ على الشَّيْءِ : مَرَنَ واسْتَمَرَّ عليه . يُقالُ : مَرَدَ على الشَّرِّ أو على النِّفاقِ .
مَرِدَ الشّابُّ ـَ مَرَداً ، ومُرودَةً : لم تَنْبُتْ لِحْيَتُهُ ، أو أَبْطَأَ نَباتُ وَجْهِهِ . فهو أَمْرَدُ . (ج) مُرْدٌ .
المارِدُ : العاتي الشَّديدُ العُتُوِّ والطّاغِيَةُ . (ج) مَرَدَةٌ . و ـــ : المُرْتَفِعُ من الأَبْنِيَةِ . يقال : بِناءٌ مارِدٌ .
المَرِيدُ : الشَّدِيدُ العُتُوِّ ، والخبيثُ المُتَمَرِّدُ الشِّرِّيرِ . (ج) مُرَداءُ ﴿وإنْ يَدْعُونَ إلّا شَيْطاناً مَرِيداً﴾[1] .
مَرَّدَ البِناءَ : مَلَّسَهُ وصَقَلَه بالتَّطْيِينِ والطِّلاءِ . و ـــ : طَوَّلَهُ فهو مُمَرَّدٌ .
تَمَرَّدَ : جاوزَ حَدَّ أَمْثالِهِ ولم يقبَل مَوْعِظَةً . و ـــ على النّاسِ : عَتا عليهم واسْتَكْبَرَ .

مرر

مَرَّ الأَمْرُ ، أو فلانٌ ـُ مَرّاً ، ومُرُوراً ، ومَمَرّاً : جازَ وذَهَبَ ومَضَى . و ـــ فلاناً ، و ـــ به ، و ـــ عليه : جازَ عليه . فهو مارٌّ . (ج) مَرَرَةٌ . واسمُ الجَمْعِ : مارَّةٌ . وتأتي المارَّة مؤنَّثاً لِلمارِّ .
مَرَّ ـُ مَرارَةً : صارَ مُرّاً . فهو مُرٌّ . (ج) أَمْرارٌ . وهي مُرَّةٌ . (ج) مَرائِرُ .
المَرارَةُ : ضِدّ الحَلاوَةِ . و ـــ : كِيسٌ لاصِقٌ بالكَبِدِ ، تُخْتَزَنُ فيه الصَّفْراءُ ، وهي تُساعِدُ على هَضْمِ المَوادِّ الدُّهْنِيَّةِ . (ج) مَرائِرُ .
المُرارُ : نَبْتٌ ترعاه الإبِلُ . وآكِلُ المُرارِ كنيةُ جَدِّ امْرِئِ القَيْسِ .
المُرُّ : نَقيضُ الحُلْوِ . وكَلامٌ مُرٌّ : مُؤْلِمٌ .
المُرَّةُ : نقيض الحُلْوَةِ . (ج) مَرائِرُ .
المَرُّ : الحَبْلُ . و ـــ : المِسْحاةُ .
المَرَّةُ : الفَعْلَةُ الواحِدَةُ . (ج) مِرارٌ ، ومَرّاتٌ . يقال : لَقِيتُهُ ذاتَ مَرَّةٍ أو لَقِيتُهُ مَرَّةً ؛ أي : لَقْيَةً . ويُقالُ : لقيتهُ غيرَ مَرَّةٍ .
المِرَّةُ : إحْكامُ الفَتْلِ . و ـــ : العَقْلُ أو شِدَّتُهُ . يقال : إنَّهُ ذو مِرَّةٍ ؛ أي : عَقْلٍ وأَصالَةٍ وإحكامٍ . و ـــ : خِلْطٌ من أَخْلاطِ البَدَنِ . وهو المُسَمَّى : المِزاج . ويُقال : غَلَبَت عليه المِرَّةُ : هاجَتْ . (ج) مِرَرٌ .
المَمْرورُ : مَنْ فَسَدَ مِزاجُهُ .
المَمَرُّ : مَوْضِعُ المُرُورِ .
الأَمَرُّ : اسمُ تفضيل من (مَرَّ) ضِدّ حَلا . يقال : (هذا أَمَرُّ من ذاكَ) ؛ أي : أكثر مَرارَةً . والأُنثى : مُرّى . (ج) مُرٌّ . يقال : نَزَلَ به الأَمَرّانِ ؛ أي : الفَقْرُ والهَرَمُ ، أو الهَرَمُ والمَرَضُ . ولَقِيتُ منه الأَمَرَّيْنِ ؛ أي : الشَّرَّ والأَمْرَ العظِيمَ . ويقال : فلانٌ أَمَرُّ عَقْداً من فلانٍ ؛ أي : أحكمُ أَمْراً منه وأوفى ذِمَّةً .
المَرِيرُ ـــ أَمْرٌ مَرِيرٌ : مُحْكَمٌ . ورجلٌ مَرِيرٌ : قَوِيٌّ ذو عَزْمٍ . واسْتَمَرَّ مَرِيرُهُ : قَوِيَ بعد ضَعْفٍ .
المَرِيرَةُ : الحَبْلُ الشَّدِيدُ الفَتْلِ أو الطَّوِيلُ الدَّقِيقُ . و ـــ : عِزَّةُ النَّفْسِ . و ـــ :

(١) النساء الآية /١١٧/ .

العَزيمَةُ . (ج) مَرائِرُ . يقال : اسْتَمَرَّتْ مَرِيرَتُه على كذا ؛ أي : استحكم أَمْرُهُ عليه وأَلِفَهُ واعْتادَهُ . و ــ : المُرَّةُ (مو) . قال الشاعر :

فليتَكَ تحلو والحياةُ مَرِيرَةٌ
وليتَك تَرْضَى والأَنامُ غِضابُ .

أبو مُرَّة : كُنْيَةُ إبْليس .

أَمَرَّ الشَّيءُ : صارَ مُرّاً . و ــ فلاناً على الجِسْرِ : جَعَلَهُ يَمُرُّ عليه . و ــ عليه القَلَمَ : جَعَلَهُ يَمُرُّ عليه ، وكذا أَمَرَّ يَدَهُ عليه . و ــ الشَّيْءَ : جَعلَه مُرّاً . و ــ الحَبْلَ : فَتَلَهُ فَتْلاً شديداً . ويُقال : (ما أَمَرَّ فُلانٌ وما أَحْلَى) ؛ أي : ما قالَ مُرّاً ولا حُلْواً .

مَرَّرَ الشَّيْءَ : جَعَلَهُ مُرّاً . و ــ : جَعَلَهُ يَمُرُّ (مو) .

مارَّهُ : مَرَّ مَعَهُ . و ــ : تَلَوَّى عليه لِيَصْرَعَهُ .

اسْتَمَرَّ الشَّيْءُ : مَضَى على طَرِيقةٍ واحِدَةٍ . ومنه هذه عادةٌ مُسْتَمِرَّةٌ . و ــ الشَّيْءُ : صارَ مُرّاً و ــ بالشَّيءِ : قَوِيَ على حَمْلِهِ . و ــ مَرِيرَهُ : استحكم عَزْمُهُ ، وقَوِيَ بعد ضَعْفٍ . والشَّيءَ : وَجَدَهُ مُرّاً أو عَدَّهُ كذلك .

المُسْتَمِرُّ ــ السِّحْرُ المُسْتَمِرُّ : المُحْكَمُ القَوِيُّ أو الذّاهبُ الباطِل (ضدّ) . والنَّحْسُ المُسْتَمِرُّ : القَوِيُّ في نُحوسَتِهِ أو الدّائِمُ الشَّرِّ .

مرزب

المَرْزُبانُ (مع) : الرَّئيسُ من الفُرْسِ . (ج) المَرازِبَةُ .

مرس

مَرَسَ التَّمْرَ ــُ مَرْساً : دَلَكَهُ في الماءِ حتّى تَنْحَلَّ أَجْزاؤُهُ . و ــ الخُبْزَ أو الدَّواءَ : نَقَعَهُ في الماءِ . و ــ الصَّبِيُّ إصبعَهُ : لاكَها ومَصَّها . و ــ يَدَهُ بالمِنْديلِ : مَسَحَها .

المَراسَةُ : الشِّدَّةُ .

المَرَسَةُ : الحَبْلُ . (ج) مَرَسٌ . (جج) أَمْراسٌ .

أَمْرَسَ الحَبْلَ : أَعادَهُ إلى مَجْراهُ من البَكَرَةِ . و ــ : أَزالَه عن مَجْراهُ ، « ضِدّ » .

مارَسَ الأَمْرَ مُمارَسَةً ، ومِراساً : عالَجَهُ وزاوَلَهُ وعاناهُ ، وشَرَعَ فيه . يُقالُ : مارَسَ الأُمُورَ والأَعْمالَ .

المِراسُ : القُوَّةُ على مُمارَسَةِ الأُمورِ . يُقال : (فلانٌ ذو مِراسٍ) ؛ أي : ذو شِدَّةٍ وجَلَدٍ وقُوَّةٍ ومُمارَسةٍ للأُمور . وهو سَهْلُ المِراس ؛ أي : هَيِّنُ المَأْخَذِ والمُعالَجَةِ . وفي ضِدِّه يقال : صَعْبُ المِراسِ .

تَمَرَّسَ بالشَّيءِ : احْتَكَّ به وجَرَّبَهُ وتَدَرَّبَ عليه : فهو مُتَمَرِّسٌ به . و ــ بالنَّوائِبِ والخُصوماتِ : مارَسَها . قال المُتَنَبِّي :

تَمَرَّسْتُ بالآفاتِ حتَّى تركتُها
تقولُ أَماتَ الموتُ أم ذُعِرَ الذُّعْرُ

مرش

مَرَشَ وَجْهَهُ ــُ مَرْشاً : خَدَشَهُ . و ــ : تناوَلَهُ بأَطْرافِ أَصابِعِه شبيهاً بالقَرْصِ .

مرض

مَرِضَ ــَ مَرَضاً : أَصابَهُ السَّقَمُ والعِلَّةُ . فهو مَرِيضٌ ، ومَرِضٌ ، ومارِضٌ . (ج) مِراضٌ ، ومَرْضَى ، ومَراضَى . وهي مَرِيضَةٌ . (ج) مَراضَى ، ومِراضٌ .

المَرَضُ : السَّقَمُ (نقيض الصِّحَّة) . و ــ :

كُلُّ ما خَرَجَ بالإنسانِ عن حَدِّ الصِّحَّةِ والاعْتِدالِ، من عِلَّةٍ أو نفاقٍ أو تَقْصيرٍ في أَمْرٍ : ﴿ فِي قُلُوبِهِمْ مَرَضٌ فزادَهُمُ اللَّهُ مَرَضاً[1] ﴾ . (ج) أَمْراضٌ .

المَرْضَةُ : المَرَّةُ من المَرَضِ .

المَرِيضُ : مَنْ به مَرَضٌ أو نَقْصٌ أو انْحِرافٌ . وقَلْبٌ مَرِيضٌ : ناقِصُ الدِّينِ . ورَأْيٌ مَرِيضٌ : ضَعِيفٌ ، أو فيه انْحِرافٌ عن الصَّوابِ .

المَمْرُوض : المَرِيضُ .

المَرِيضَةُ ــ رِيْحٌ مَرِيضَةٌ : فاتِرَةٌ ، ضَعِيفَةُ الهُبُوبِ . وشَمْسٌ مَرِيضَةٌ : ضَعِيفَةُ الضَّوْءِ ، ولَيْلَةٌ مَرِيضَةٌ : غائِمَةٌ لا تُرى كواكِبُها . وعَيْنٌ مَرِيضَةٌ : صَحِيحةٌ ولكنْ فيها فُتُورٌ .

المِمْراضُ ــ رجلٌ مِمْراضٌ : كثيرُ المَرَضِ .

أَمْرَضَهُ: سَبَّبَ له المَرَضَ . و ــ وَجَدَهُ مَرِيضاً .

مَرَّضَ المَرِيضَ : أَحْسَنَ القيامَ عليه في مَرَضِهِ وقَدَّمَ له الدَّواءَ . فهو مُمَرِّضٌ . وهي مُمَرِّضَةٌ .

التَّمْرِيضُ : القِيامُ بشُؤون المَرْضى، وقَضاءُ حاجاتهم العلاجيَّة وغيرها تبعاً لإرشاد الطَّبيب . و ــ : حِرْفَةُ المُمَرِّضِ (مج) .

المُمَرِّضُ : مَنْ يَقُومُ بشُؤُونِ المَرْضى تبعاً لإرشاد الطَّبيب (مج) .

تَمارَضَ : تَظاهَرَ بالمَرَضِ وليس به .

التَّمارُضُ : أَنْ يُرِيَ من نفسِهِ المَرَضَ وليس به مَرَضٌ .

مرط

مَرَطَ الرَّجلُ ـُ مَرْطاً ، ومُروطاً : أَسْرَعَ . و ــ الشَّعْرَ أو الرِّيشَ أو الصُّوفَ ـُ مَرْطاً : نَتَفَهُ عن الجَسَدِ .

مَرِطَ الرَّجلُ ـَ مَرَطاً : خَفَّ شَعْرُ جَسَدِه وحاجِبَيْه وعَيْنَيْهِ . فهو أَمْرَطُ . (ج) مُرْطٌ . وهي مَرْطاءُ أو مَرْطاءُ الحاجِبَيْنِ .

المَرْطُ : نَتْفُ الشَّعْرِ .

المِرْطُ : كِساءٌ من صُوفٍ أو خَزٍّ أو كَتّانٍ يُؤْتَزَرُ به . و ــ : الثَّوْبُ غير المَخِيط . (ج) مُرُوطٌ .

امْتَرَطَ الشَّيْءَ من يَدِهِ : اخْتَلَسَهُ .

مرع

مَرَعَ رَأْسَهُ بالدُّهْنِ ـَ مَرْعاً : مَسَحَهُ . و ــ شَعْرَهُ : رَجَّلَهُ ؛ أي : سَرَّحَهُ .

مَرِعَ المَكانُ أو الوادي ـَ مَرَعاً : أَخْصَبَ بكثرة العُشْبِ . و ــ الرَّجلُ : نَزَلَ في خِصْبٍ . و ــ الرَّجلُ مَراعَةً : تَنَعَّمَ .

مَرُعَ الوادي ـُ مَراعَةً : أَخْصَبَ . فهو مَرِيعٌ .

المَرْعُ : الكَلَأُ . (ج) أَمْرُعٌ ، وأَمْراعٌ .

المَرِعُ : الخَصيبُ . ورجلٌ مَرِعٌ : يَطْلُبُ الخِصْبَ .

المَرِيعُ : الخَصِيبُ المُعْشِبُ . و ــ من الغَيْثِ : ما تُخْصِبُ عنه الأَرْضُ . ورجلٌ مَرِيعُ الجَنابِ : كثيرُ الخَيْرِ .

المَرْعَى : [رعي]

المِمْراعُ من الغَيْثِ : ما تُخْصِبُ عنه الأَرْضُ . و ــ : الخَصِيبُ .

أَمْرَعَ المَكانُ أو الوادِي : أَخْصَبَ . فهو مُمْرِعٌ . و ــ القومُ : وَجَدُوا الكَلَأَ والخِصْبَ . فهم مُمْرِعُونَ . وأَمرعتِ المرأةُ شَعْرَها بالدُّهْنِ : مَسَحَتْهُ به وأَكْثَرَتْ مِنْهُ .

(١) البقرة الآية /١٠/ .

مرعز

المِرْعِزُّ و المِرْعِزَّى و المِرْعِزاءُ : نوعٌ من المِعْزَى جَيِّد الشَّعْرِ .

مرغ

المَرْغُ : الإشْباعُ بالدُّهْنِ . و ــ اللُّعابُ .
المَراغَةُ : الحِمارَةُ . و ــ : المكانُ الذي تَتَمَرَّغُ فيه الدَّوابُّ .
مَرَّغَ الدّابَّةَ في التُّرابِ : قَلَّبَها فيه . و ــ عِرْضَهُ : دَنَّسَهُ .
تَمَرَّغَ في التُّرابِ : تَقَلَّبَ . و ــ في الرَّذائِلِ : تَقَلَّبَ فيها .

مرق

مَرَقَ السَّهْمُ من الرَّمِيَّةِ ـُ مُرُوقاً : اخْتَرَقَها وخَرَجَ من الجانِبِ الآخَرِ في سُرْعَةٍ . و ــ من الدِّينِ : خَرَجَ منه بِضَلالَةٍ أو بِدْعَةٍ . فهو مارِقٌ . (ج) مارِقُونَ ، ومُرّاقٌ . و ــ القِدْرَ مَرْقاً : أكثرَ مَرَقَها .
المَرَقُ : الماءُ الذي أُغْلِيَ فيه اللَّحْمُ فصارَ دَسِماً .
المَرَقَةُ : الجُزْءُ من المَرَقِ .
المَمْرَقُ : المَخْرَجُ ومَكانُ المُرُوقِ ، والمَمَرُّ . و ــ : كُوَّةٌ تَمْرُقُ منها الرِّيحُ .
المارِقُ : النّافِذُ في كُلِّ شيءٍ لا يَتَعَوَّجُ فيه . و ــ : الخارِجُ من دِينِهِ . (ج) مُرّاقٌ ، ومارِقُونَ .
أَمْرَقَ السَّهْمَ : جَعَلَهُ يَمْرُقُ . و ــ القِدْرَ : أكثَرَ مَرَقَها .
مَرَّقَ القِدْرَ : أكْثَرَ فيها المَرَقَ .
امْتَرَقَ السَّيْفَ من غِمْدِهِ : اسْتَلَّهُ .

مرمر

مَرْمَرَ الرَّجلُ : غَضِبَ . و ــ الماءَ : جَعَلَهُ يَمُرُّ على وجه الأَرْضِ .
المَرْمَرُ : الرُّخامُ . و ــ : صخر رُخامِيٌّ جِيرِيٌّ متحوّل يتركّب من بلّورات (الكلسيت) ، يُستعمل للزينة في البناء ، ولصنع التّماثيل ونحوها (مج) .
المَرْمَرَةُ : القِطْعَةُ من المَرْمَرِ .

مرن

مَرَنَ الشَّيْءُ ـُ مَرانَةً ، ومُرُونَةً : لانَ في صَلابَةٍ كالخيزرانِ . ومَرَنَتْ يَدُهُ على العَمَلِ مَرانَةً ، ومُرُوناً : تَعَوَّدَتْهُ ومَهَرَتْ فيه .. ومَرَنَ على الكَلامِ : تَدَرَّبَ .
المَرانَةُ : اللِّينُ .
المُرُونَةُ : أن يكون الجِسْمُ قابِلاً لتغيير شَكْلِهِ ثم الارتداد إلى ما كانَ عليه بعد زَوال المُؤَثِّرِ .
المَرِنُ : ذو المُرُونَةِ .
المارِنُ : الأَنْفُ أو طَرَفُهُ أو ما لانَ من طَرَفِه . (ج) مَوارِنُ . ورُمْحٌ مارِنٌ : صُلْبٌ لَدْنٌ .
المُرّانُ : الرِّماحُ الصُّلْبَةُ اللَّدْنَةُ . الواحِدَةُ مُرّانَةٌ . و ــ : شَجَرُ الرِّماح . يُقال : تَطاعَنُوا بالمُرّانِ .
مَرَّنَ الجِلْدَ : لَيَّنَهُ بالدَّلْكِ . و ــ فلاناً على الأَمْرِ : عَوَّدَهُ ودَرَّبَهُ لِيمْهَرَ فيه .
التَّمْرِينُ : التَّلْيِينُ . و ــ : التَّدْرِيبُ . و ــ في الحسابِ ونَحْوِهِ : مسألَةٌ يَتَدَرَّبُ الطُّلّابُ على حَلِّها . (ج) تمرينات .
تَمَرَّنَ الشَّيْءُ : صارَ لَيِّناً . و ــ الرَّجلُ على العَمَلِ : تَدَرَّبَ عليه وتَعَوَّدَ .
المُتَمَرِّنُ : المُتَدَرِّبُ . و ــ : مَنْ يَقْضي مُدَّةً

من الزَّمَنِ في التَّدَرُّبِ على مُمارَسَةِ مِهْنَةٍ ليمهَر فيها (مو) .

مره

مَرِهَتْ عَيْنُه ـَ مَرَهاً : خَلَتْ من الكُحْلِ . فهي مَرْهاءُ .

مرهم

مَرْهَمَ الجُرْحَ : داواهُ بالمَرْهَمِ .
المَرْهَمُ : مُرَكَّبٌ دُهْنِيٌّ طَرِيٌّ كالزُّبْدِ ، يُدْهَنُ به الجُرْحُ ، أو يُدْلَكُ به الجِلْدُ ، أو تُكْحَلُ به العَيْنُ . (ج) مَراهِمُ [رهم] .

مرو

المَرْوُ : حِجارَةٌ بِيضٌ بَرّاقَةٌ صُلْبَةٌ تُقْدَحُ منها النّارُ . واحِدَتُها مَرْوَةٌ . و ـــ : نَباتٌ طَيِّبُ الرِّيح .
مَرْوُ : مدينة بفارس . النِّسبة إليها : مَرْوَزِيٌّ ، ومَرْوِيٌّ .
المَرْوَةُ : إحدى شَعائِرِ الحَجِّ يَسْعَى بَيْنَها الحاجُّ وبَيْنَ الصَّفا . يقال : (قَرَعَ الدَّهْرُ مَرْوَةَ فُلانٍ) ؛ أي : أَنْزَلَ به البَلاءَ .

مري

مَرَى النّاقَةَ ـِ مَرْياً : مَسَحَ ضَرْعَها لِتَدِرَّ . ومَرَتِ الرِّيحُ السَّحابَ : اسْتَدَرَّتْهُ وأَنْزَلَتْ منه المَطَرَ . ومَرَى الشَّيْءَ : اسْتَخْرَجَهُ . و ـــ فلاناً حَقَّهُ : جَحَدَهُ .
المِرْيَةُ و المُرْيَةُ : الشَّكُّ ﴿فلا تَكُ في مِرْيَةٍ منه[1]﴾ . و ـــ : الجَدَلُ . يقال : ما فيه مِرْيَةٌ ؛ أي : جَدَلٌ .
المريء [مرأ] .

(١) هود الآية /١٧/ .

المرايا . (ج) مرآة [رأى] .
المارِيُّ : ولد البقرةِ الأَمْلَس الأَبْيَض . مؤنثه : مارِيَّة .
المارِيَةُ : البَقَرَةُ ذاتُ الولد الأبيض .
المَرِيُّ : النّاقَةُ الكثيرةُ اللَّبَنِ .
المارِيَّةُ : القَطاةُ المَلْساءُ . و ـــ : المرأةُ البيضاءُ البَرّاقَةُ .
مريم [ريم] .
ماراهُ مِراءً ، ومُماراةً : ناظَرَهُ وجادَلَهُ .
مار : لفظة سريانيّة معناها : سَيِّد . وقد تُستعمل بمعنى قِدِّيس .
ماري : مار مضافة إلى ياء المتكلم ؛ أي : سَيِّدي .
امْتَرى في الشَّيءِ : شَكَّ فيه . و ـــ الشَّيءَ : اسْتَخْرَجَهُ .
تَمَرَّى به : تَزَيَّنَ .
تَمارَى في الخَبَرِ : شَكَّ فيه وتَرَدَّدَ . و ـــ القومُ : تَجادَلُوا .

مزج

مَزَجَ الشَّرابَ ونحوَه من السَّوائِلِ بغيره ـُ مَزْجاً : خَلَطَهُ به ، فامْتَزَجَ . يقال : مَزَجَ الحَلِيبَ بالقَهْوَةِ .
المَزْجُ : الخَلْطُ بين شيئَيْنِ أو أكثرَ . و ـــ : الماءُ الذي تُمْزَجُ به الخَمْرُ . وشَرابٌ مَزْجٌ : مَمْزُوجٌ .
المِزاجُ : ما يُمْزَجُ به الشَّرابُ ونحوُه ، وكُلُّ واحِدٍ من المُتَمازِجَيْنِ مِزاجُ الآخَرِ ومَزْجُهُ . ومِزاجُ الجَسَدِ : طبائِعُهُ التي يَأْتَلِفُ منها[1] . (ج) أَمْزِجَةٌ .

(١) المِصْباح .

المَزِيجُ : الشَّرابُ ونحوُهُ يَتَكَوَّنُ من شيئَيْنِ أو أكثر مُمْتَزِجَيْنِ (مو) .
مازَجَهُ : خالَطَهُ .
تَمازَجَ الشَّرابُ والماءُ : اخْتَلَطا . يقال : تَمازَجَ الزَّوْجانِ تَمازُجَ الماءِ والصَّهْباءِ .

مزح

مَزَحَ الرَّجلُ ـَ مَزْحاً ، ومُزاحاً : تَكلَّمَ بما يُسْتَمْلَحُ وهَزَلَ (ضِدّ جَدَّ) . فهو مازِحٌ . (ج) مُزَّحٌ ، ومُزّاحٌ .
المُزاحُ : الهَزْلُ والمُداعَبَةُ .
المُزاحَةُ : المُزاحُ . وفي المَثَلِ : (المُزاحَةُ تُذْهِبُ المَهابَةَ) . ويُضْرَبُ في الإقلالِ من المُزاحِ ، محافَظَةً على الهَيْبَةِ .
المَزْحَةُ : المَرَّةُ من المَزْحِ .
المَزّاحُ : الكثيرُ المَزْحِ .
مازَحَهُ مُمازَحَةً ، ومِزاحاً : داعَبَهُ .
تَمازَحا : تداعَبا . يقال : هما يَتَمازَحانِ .

مزر

المَزِيرُ : الشَّدِيدُ القَلْبِ . و ـــ : القَوِيُّ النّافِذُ في الأُمورِ . وأَسَدٌ مَزِيرٌ : شَدِيدٌ قَوِيٌّ . (ج) أمازِرُ .

مزز

مَزَّ الشَّرابَ ـُ مَزّاً : مَصَّهُ . يقال : مَزَّ مَزَّةً ؛ أي : مَصَّ مَصَّةً .
مَزَّ الشَّرابُ ـَ مَزازَةً ، ومُزُوزَةً : صارَ مُزّاً . و ـــ الرَّجلُ مَزازَةً : تَقَدَّمَ غَيْرَهُ في الفَضْلِ .
المَزازَةُ : طَعْمٌ بينَ الحُموضَةِ والحَلاوَةِ .
المُزُّ من الرُّمّانِ وغيرِهِ : ما كانَ طَعْمُهُ بين الحامِضِ والحُلْوِ . والعامَّة تُسَمِّيه اللَّفّانِيّ .
المَزَّةُ : الخَمْرُ اللَّذيذَةُ الطَّعْمِ . و ـــ : المَصَّةُ .
المُزّاءُ : الخَمْرُ اللَّذيذةُ الطَّعْمِ .
المِزَّةُ : بلدة قرب دمشق ، وهي اليوم حَيٌّ من أحيائها .
تَمَزَّزَ : أَكَلَ المُزَّ أو شَرِبَهُ . و ـــ الشَّرابَ : تَمَصَّصَهُ .

مزع

مَزَعَ القُطْنَ ـَ مَزْعاً : نَفَشَه بأَصابِعِهِ .
المِزْعَةُ : القِطعة من القُطْن ونحوه . (ج) مِزَعٌ .
المُزْعَةُ من اللحمِ أو الشَّحْم : القِطعَةُ . و ـــ من الماءِ : الجُرْعَةُ . (ج) مُزَعٌ .
مَزَّعَ اللَّحْمَ : قَطَّعَهُ . و ـــ القُطْنَ : نَفَشَه بأَصابعه . و ـــ الشَّيءَ : فَرَّقَهُ .
تَمَزَّعَ الشَّيْءُ : تَقَطَّعَ وتَفَرَّقَ . وتَمَزَّعُوا الشَّيْءَ بينهم : اقْتَسَمُوه . ويُقال : هو يَتَمَزَّعُ غَيْظاً ؛ أي : يَكادُ يَتَقَطَّعُ .

مزق

مَزَقَ الثَّوْبَ ونحوَهُ ـِ مَزْقاً : شَقَّهُ وخَرَقَهُ . فهو مَزِيقٌ ، ومَزِقٌ ، وأَمْزاقٌ . والثِّيابُ مِزَقٌ . و ـــ عِرْضَ أَخِيه : طَعَنَ فيه ، وشَتَمَهُ .
المِزْقَةُ من ثِيابٍ أو سَحابٍ : القِطْعَةُ . (ج) مِزَقٌ .
مَزَّقَ الثَّوْبَ ونحوَه تَمْزِيقاً ، ومُمَزَّقاً : شَقَّهُ ، أو بالَغَ في مَزْقِهِ . فهو مُمَزِّقٌ .
تَمَزَّقَ الثَّوْبُ ونحوه : تَشَقَّقَ وتَخَرَّقَ . و ـــ القومُ : تَفَرَّقُوا .

مزن

المُزْنُ : السَّحابُ أو أَبْيَضُه أو ذو الماءِ منه . وحَبُّ المُزْنِ : البَرَدُ .

المُزْنَةُ : القطعةُ من المُزْنِ ، أو السَّحابَةُ البَيْضاءُ . و ـــ : المَطْرَةُ . وتصغير المُزْنَة : مُزَيْنَةٌ .

ومُزَيْنَةُ : قبيلَةٌ من مُضَر ، والنِّسبة إليها مُزَنِيٌّ .

المازِنُ : بَيْضُ النَّمْلِ .

المازِنِيُّ أبو عثمان المازِنيّ (٠٠ ـــ ٢٤٩ هـ/ ٠٠ ـــ ٨٦٣ م) : لُغَوِيٌّ تلميذٌ للأَخْفَشِ الأَوْسَط ، وأُستاذُ المُبَرِّد ، وأَحَدُ الأَئِمَّةِ في النَّحو . له تَصانيفُ منها كتاب : ما تلحن فيه العامَّة .

المازِنِيُّ ابراهيم بن محمد واشتهر بابراهيم عبد القادر ت/ ١٣٦٨هـ/ ١٩٤٩ م : كاتب مِصْرِيٌّ وناقِدٌ وقَصّاصٌ وشاعِرٌ . من كُتُبِه : حَصادُ الهَشِيمِ ، وقَبْضُ الرِّيح ، وابراهيم الكاتِب ، وله ديوان شعر .

مزو

المَزِيَّة : الفَضِيلَةُ . يُقال : (لفلانٍ مَزِيَّةٌ) ؛ أي : فَضِيلَةٌ يمتازُ بها عن غيره[1] . (ج) مَزايا . ويُقال : هو ذو مَزِيَّةٍ في الحَسَبِ والشَّرَفِ ؛ أي : ذو فَضِيلَةٍ .

مسح

مَسَحَ في الأَرْضِ ـَ مُسُوحاً : ذَهَبَ فيها . و ـــ الشَّيءَ مَسْحاً : أَمَرَّ يَدَهُ عليه لإزالة ما عَلِقَ به ، أو لإصابته بالبَلَلِ . ويقال : مَسَحَ بالشَّيء ﴿وامْسَحُوا برؤوسِكُمْ[1]﴾ . و ـــ فلاناً بالسَّيْف : ضَرَبَهُ به . و ـــ العُنُقَ ، و ـــ بها : قَطَعَها : ﴿فَطَفِقَ مَسْحاً بالسُّوقِ والأَعْناقِ[2]﴾ . و ـــ بِكَفِّه على رَأْسِ اليَتيمِ : عَطَفَ عليه . و ـــ الكتابةَ : مَحاها . و ـــ اللَّهُ العِلَّةَ عن المريضِ : شَفاهُ . و ـــ فلاناً بالقولِ اللَّطِيفِ : خَدَعَهُ . و ـــ القومَ قَتْلاً : بالَغَ في قَتْلِهِمْ . و ـــ المَسّاحُ الأَرْضَ ، مَسْحاً ، ومِساحَةً : قاسَها لِيَعْلَمَ مِساحَتَها بالأَمْتارِ المُرَبَّعَةِ ونحوِها ، وقَسَّمها .

مُسِحَ الحِبْرُ عن الجِدارِ : امَّحى أو زالَ .

المِساحَةُ : قِياسُ السَّطْحِ المَحْصُور . ومِساحَةُ الأَرضِ : مَقاسُها وذَرْعُها ، ومِقْدارُ ما فيها من الوَحداتِ المُرَبَّعَة وأَجزائها . وعِلْمُ المِساحَةِ : عِلْمٌ يُبْحَثُ فيه عن طُرُقِ قياس الخُطُوطِ والسُّطُوح والأَجسام .

المَسّاحُ : مَنْ حِرْفَتُهُ المِساحَةُ .

المَسّاحَةُ : أَداةٌ تُمْسَحُ بها الكِتابَةُ (مج) .

المِمْسَحَةُ : خِرْقَةٌ أو نحوُها تُمْسَحُ بها الأَرْضُ أو السَّبُّورَةُ أو نحوهما .

المِسْحُ : الكِساءُ من شَعَرٍ . و ـــ : ثَوْبُ الرّاهِبِ (مو) . (ج) مُسُوحٌ ، وأَمْساحٌ .

المَسْحَةُ : الأَثَرُ الخَفِيفُ الظّاهِرُ من جَمالٍ ونحوِه يَبْقَى على الجِسْمِ . يُقال : (عليه أو به مَسْحَةٌ من جَمالٍ أو هُزالٍ) ؛ أي : أَثَرٌ ظاهِرٌ منه .

المَسِيحُ : لَقَبُ رَسُولِ اللهِ عِيسى بنِ مَرْيَمَ عَلَيْه السَّلامُ : ﴿إنّما المَسِيحُ عيسى بنُ مريمَ رسولُ اللهِ[3]﴾ . و ـــ : الممسوحُ بالدُّهْنِ

---

(١) المصباحُ .

(١) المائدة الآية /٦/ .

(٢) ص الآية /٣٣/ .

(٣) النساء الآية /١٧١/ .

وغيره ، و— : الحَسَنُ الوَجْهِ . و— من الدَّراهم : مالا نَقْشَ له . والمَسِيحُ الكَذّابُ الدَّجّالُ .

المَسِيحِيُّ : المنسوبُ إلى دين المسيح عيسى عليه السَّلام .

المَسِيحِيَّةُ : الدِّينُ المَسِيحِيُّ .

الأَمْسَحُ من الأَرْضِ : المُسْتَوِي . (ج) أَماسِحُ . و— : الذي لا لَحْمَ على أَلْيَتَيْهِ . وهي مَسْحاءُ . و— من الدَّراهِمِ : ما ذَهَبَ نَقْشُهُ (مج) . و— : مَنْ لا أَخْمَصَ له .

المَسْحاءُ : الأَرْضُ المُسْتَوِيَةُ ذات حَصًى صِغارٍ لا نَباتَ فيها . و— : المرأةُ لا أَخْمَصَ لها . و— : المَرْأَةُ ما لِشَدْيَيْها حَجْمٌ .

التِّمْساحُ : حَيَوانٌ بَرْمائِيٌّ لاحِمٌ من فَصِيلَةِ التَّماسِيح ، كبيرُ الحَجْم ، طَوِيلُ الرَّأْسِ والذَّنَبِ ، قصير الأَرْجُلِ ، قَوِيُّ الفَكَّيْن كبيرُهما . صغيرُ العينَيْنِ جاحِظُهما ، جِلْدُهُ قاسٍ . وهو من الحيوانات الشَّديدة البطش المُؤْذِيَة . مَهْدُهُ مياهُ البلاد الحارَّةِ والاستوائيَّة من آسيويّة وإفريقيّة وأمريكيّة[1] ، وهو يتكاثرُ بالبيض . (ج) تماسِيحُ . ودُموعُ التَّماسِيحِ : كناية عن الشَّفَقَةِ الكاذبة والنِّفاق والخِداعِ ،

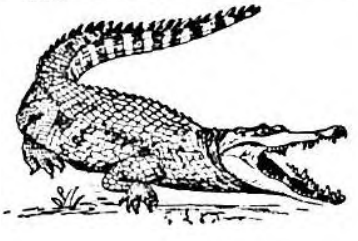

(التِّمْساحُ)

ابتِغاءَ الرِّزْقِ ، لأنَّ التِّمساحَ يدمع إذا هَمَّ بفريسته (مج) . ورجلٌ تِمْساحٌ : كَذّابٌ ومارِدٌ خَبيثٌ .

(١) الموسوعة في علوم الطبيعة بتصرف .

مَسَّحَهُ : بالَغَ في مَسْحِهِ . و— بالماءِ أو الدُّهْنِ : أَمَرَّ يَدَهُ عليه . ومَسَّحَ الشَّيْءَ : أَزالَ ما عَلِقَ به .

تَمَسَّحَ به : احْتَكَّ به ولامَسَهُ . يقال : فلانٌ يُتَمَسَّحُ به لِفَضْلِهِ وعِبادَتِه كأَنَّما يُتَقَرَّبُ إلى اللهِ بالدُّنُوِّ منه . و— بالأَرْضِ : تَيَمَّمَ . و— بالرُّكْنِ : تَبَرَّكَ بمُلامَسَتِهِ .

المِسْحاةُ [سحو] .

مسخ

مَسَخَهُ ـَ مَسْخاً : حَوَّلَ صُورَتَهُ إلى أُخرى أَقبحَ منها . يقال : مَسَخَهُ اللَّهُ قِرْداً : أي : جَعَلَهُ على هَيْئَتِهِ وصُورَتِهِ . فهو مِسْخٌ . (ج) مُسُوخٌ . ومَسَخَ الكاتِبُ : صَحَّفَ فأَحالَ المَعْنَى في كِتابَتِهِ[1] .

المَسْخُ : تَحويلُ صورَةٍ إلى ما هو أَقْبَحُ منها .

مسد

مَسَدَ الحَبْلَ ـُ مَسْداً : فَتَلَهُ فأَحْكَمَ فَتْلَهُ .

المَسَدُ : اللِّيفُ . و— : الحَبْلُ المَضْفُورُ المُحْكَمُ الفَتْلِ من لِيفٍ أو من غيرِه . (ج) مِسادٌ ، وأَمْسادٌ .

مسس

مَسَسْتُ الشَّيءَ ـُ و **مَسِسْتُهُ** ـَ مَسّاً ، ومَسِيساً ، و **مَسْتُهُ** و **مِسْتُهُ** : لَمَسْتُهُ .

مَسَّ الماءُ الجَسَدَ ـَ مَسّاً : أَصابَهُ . ويُقال : مَسَّهُ العَذابُ أو الكِبَرُ أو المَرَضُ ، ومَسَّتْهُمُ البَأْساءُ والضَّرّاءُ . مَسَّت إليه الحاجَةُ : كانت الحاجَةُ إليه شديدةً جِدّاً . فهي ماسَّةٌ . ومَسَّ منه : أَخَذَ . ومَسَّهُ الشَّيْطانُ : جُنَّ .

(١) المصباح .

مُسَّ الرَّجلُ مَسّاً : جُنَّ ، ويُقال : به مَسٌّ ؛ أي : جُنونٌ . فهو مَمْسُوسٌ .

المَسُّ : الجُنُونُ .

الماسُّ : ما يَمَسُّ غيرَهُ . وهي : ماسَّةٌ . ورَحِمٌ ماسَّةٌ ؛ أي : قَرابَةٌ قَريبَةٌ . وحاجَةٌ ماسَّةٌ ؛ أي : مُهِمَّةٌ .

المَسِيسُ : المَسُّ . ومَسِيسُ الحاجَةِ : إلجاؤها .

أَمَسَّهُ الشَّيْءَ : جَعَلَهُ يَمَسُّهُ .

ماسَّهُ مُماسَّةً و مِساساً : لَمَسَهُ ، ولَقِيَهُ بِجِسْمِه . فهو ماسٌّ له . والاسمُ : المِساسُ ؛ أي : المُماسَّةُ : ﴿ فإنَّ لكَ في الحياةِ أَنْ تقول لا مِساسَ[1] ﴾ ؛ أي : لا تَماسَّني ، أو لا أُمَسُّ ولا أُمَسُّ .

المُماسُّ (في الهندسة) : مُستَقِيمٌ يُلاقِي المُنْحَني في نقطةٍ واحِدَةٍ هي نقطة التَّماسِّ وقد يكون المنحنيان مُتَماسَّيْنِ ، كالدّائِرَتَيْنِ المتماسَّتَيْنِ .

تَماسَّ الجِرْمانِ : مَسَّ أَحَدُهُما الآخَرَ .

مسطرة [سطر]

مسك

مَسَكَ بالشَّيءِ ـِ مَسْكاً : تَعَلَّقَ به واعْتَصَمَ[2] . و ـ بالقَلَمِ : أَخَذَ به .

المِسْكُ (مع) : ضَرْبٌ من الطِّيب ، وهو مادَّةٌ دُهْنِيَّةٌ عَطِرَةٌ سَمْراءُ اللَّوْنِ يفرزُها أَيِّل المِسْكِ[3] . القِطعةُ منه مِسْكَةٌ . (ج) مِسَكٌ .

(١) طه الآية /٩٧/ .
(٢) المصباح .
(٣) الموسوعة في علوم الطبيعة .

المَسْكُ : الجِلْدُ . (ج) مُسُكٌ ، ومُسُوكٌ .

المُسْكَةُ : ما يُتَمَسَّكُ به . يُقال : لي فيه مُسْكَةٌ . و ـ : الأَثَرُ والبَقِيَّةُ . يُقال : (فيه مُسْكَةٌ من خَيْرٍ) ؛ أي : بَقِيَّةٌ . و ـ : الرَّأْيُ والعَقْلُ الوافِرُ . يُقال : (رَجُلٌ ذو مُسْكَةٍ) ؛ أي : ذو رَأْيٍ وعَقْلٍ . و (ما فيه مُسْكَةٌ) ؛ أي : خَيْرٌ يُرْجَى . و (ليس لأمره مُسْكَةٌ) ؛ أي : أَصْلٌ يُعَوَّلُ عليه . و ـ : البُخْلُ .

المُسَكَةُ : البَخيلُ ومَنْ إذا أَمْسَكَ الشَّيءَ لم يُقْدَرْ على تخليصه منه . و ـ : مَنْ لا يُنازِلُهُ مُنازِلٌ فيُفْلِتُ منه . (ج) مُسَكٌ .

المَسّاكَةُ : الأداةُ التي تُمْسَكُ بها الأَوْراقُ (مج)[1] .

أَمْسَكَ الرَّجُلُ : بَخِلَ . و ـ الشَّيْءَ ، وبالشَّيْءِ : مَسَكَ به . و ـ عن الطعام ونحوه : كَفَّ عنه وامْتَنَعَ . و ـ الشَّيْءَ بيده : قَبَضَ عليه بها . و ـ عن الكلامِ : سَكَتَ . و ـ اللَّهُ الغَيْثَ : مَنَعَ نُزُولَهُ .

الإمْساكُ : البُخْلُ . و ـ في الصَّوْمِ : الامتناعُ عن الطَّعامِ والشَّرابِ وغيرهما من طُلوعِ الفجر إلى غُروبِ الشَّمْسِ . و ـ : حالةٌ تَقِلُّ فيها مَرّات التَّبَرُّزِ أو كميَّتُهُ[2] .

مَسَّكَ به : اعْتَصَمَ به . و ـ الثَّوْبَ : طَيَّبَهُ بالمِسْكِ . فالثوبُ مُمَسَّكٌ .

تَمَسَّكَ بالشَّيْءِ : تَعَلَّقَ به واعْتَصَمَ ، وحَرَصَ عليه . و ـ بالطِّيبِ : تَطَيَّبَ .

تماسَكَ عند الشِّدَّة : مَلَكَ نَفْسَه وضَبَطَها و ـ البناءُ : قَوِيَ واشْتَدَّ ومَسَكَ بعضُه بَعْضاً .

(١) المتن (مجمع مصر) .
(٢) مُصْطلحات علم الطِّب الباطِنيّ .

يقال : ما تماسَكَ أَنْ قال ذلك ؛ أي : ما تمالَكَ وما ضَبَطَ نَفْسَهُ .

اسْتَمْسَكَ بالشَّيءِ : اعْتَصَمَ به وتَعَلَّقَ . يقال : اسْتَمْسَكَ الفَرِيقُ بالحَبْلِ ، واسْتَمْسَكَ فلانٌ بحُجَّةٍ قَوِيَّةٍ . و ــ عن الأمرِ : امتنع وكَفَّ عنه . و ــ البَوْلُ : انْحَبَسَ .

المسيلُ [سيل]

مسو

المَساءُ : ما يُقابِلُ الصَّباحَ . و ــ : زمانٌ يَمْتَدُّ من الظُّهْرِ إلى المَغْرِب[1] أو إلى آخِرِ نصف اللَّيل الأَوَّل . (ج) أَمْسِيَةٌ . يقالُ : أَتَيْتُهُ مَساءَ أَمْسِ ؛ أي : أَمْسِ عندَ المساءِ . ويقال : يأْتينا صباحَ مساءَ (مبنيَّتَيْنِ على الفتح) . ويُقال : عِمْ مَساءً ؛ أي : طابَ عَيْشُكَ في المساءِ .

الأُمْسِيَّةُ[2] : ما يُقابِلُ الأُصْبُوحَة . يُقالُ : آتِيهِ أُمْسِيَّةَ كُلِّ يومٍ . (ج) أَماسِيّ .

أَمْسى الرجلُ إمْساءً ، ومُمْسًى : صارَ في وَقْتِ المَساءِ (خلاف أَصْبَحَ) ، ويُسْتَعْمَلُ ناقِصاً (أَمْسى زيدٌ ضاحِكاً) ؛ أي : اتَّصَفَ بالضَّحك في المساءِ ، أو اتَّصَفَ بالضَّحك مُطْلَقاً .

الإمْساءُ : نقيضُ الإصباح .

مَسّاهُ تَمْسِيَةً : دَعا له أن يكونَ مساؤه خيراً وقال له : مَسّاكَ اللَّهُ بالخَيْرِ . أو ــ : قال له : كيف أَمْسَيْتَ ؟

مشج

مَشَجَ الشَّيْءَ ــُ مَشْجاً : خَلَطَهُ بغيره فهو مَشيجٌ . ويقال : مَشَجَ بينَهما ؛ أي : خَلَطَ .

المَشيجُ : كُلُّ شيئَيْنِ مُخْتَلِطَيْنِ ، وكُلُّ لَوْنَيْنِ اخْتَلَطا . (ج) أَمْشاجٌ .

مشش

مَشَّ يَدَهُ ــُ مَشّاً : مَسَحَها بشيءٍ خَشِنٍ أو بمنديلٍ لإزالَةِ دَسِمِها . و ــ العَظْمَ : مَصَّ أَطْرافَهُ . و ــ مالَ فلانٍ : أَخَذَهُ شيئاً فشيئاً . و ــ الشَّيْءَ : نَقَعَهُ في ماءٍ حتَّى يَذوبَ .

المَشُوشُ : المِنْدِيلُ الذي تُمْسَحُ به اليَدُ .

المُشاشَةُ : رَأْسُ العَظْمِ اللَّيِّنِ الذي يُمْكِنُ مَضْغُهُ . (ج) مُشاشٌ .

المُشاشُ : العَظْمُ لا مُخَّ فيه . و ــ في علم الأَحياء : العَظْمُ الإسْفَنجِيّ ، ويتكوَّنُ من حَواجِزَ عَظْمِيَّةٍ رَقِيقَةٍ تَفْصِلُها أَحْيازُ النِّقْيِ الأَحْمَر . و ــ : النَّفْسُ . و ــ : الطَّبيعة . يُقال : فلانٌ طَيِّبُ المُشاشِ ؛ أي : كريمُ النَّفْسِ .

مَشَّشَ العَظْمَ : استخرجَ منه المُخَّ .

امْتَشَّ العَظْمَ : مَصَّ أَطْرافَهُ .

تَمَشَّشَ العَظْمَ : مَصَّ أَطْرافَهُ أو أكل مُشاشَهُ أو مُخَّهُ .

مشط

مَشَطَ شَعْرَهُ ــُ مَشْطاً : سَرَّحَهُ وخَلَّصَ بَعْضَهُ من بَعْضٍ . و ــ الأَرْضَ : جَرَفَها بِخَشَبَةٍ عَرِيضَةٍ لِيُغَطِّيَ الحَبَّ المَنثُورَ عليها .

المُشاطَةُ : ما سَقَطَ من الشَّعْرِ عِنْدَ مَشْطِهِ .

المِشْطُ : آلَةٌ ذاتُ أَسْنانٍ لتسريحِ الشَّعْرِ « النّاسُ سَواسِيَةٌ كأَسنانِ المُشْطِ » . (ج) أَمْشاطٌ ، ومِشاطٌ .

المُشْطُ : سُلامَياتُ ظَهْرِ القَدَمِ وهي العِظامُ الرِّقاقُ المُفْتَرِشَةُ فَوْقَ ظَهْرِ القَدَمِ دُونَ

---

(١) المصباح .

(٢) أو الأُمْسِيَة (بتخفيف الياء المُشَدَّدة قياساً على الأُغْنِيَة) (مج) .

الأصابع . (ج) أمْشاطٌ . و ــ عند النَّسّاجينَ : آلَةٌ كَمُشْطِ الشَّعْرِ ، إلّا أنّها كبيرةٌ يُسَوَّى بها النَّسيجُ . ومُشْطُ الكَتِفِ : عَظْمُ اللَّوْحِ . و ــ : سَمَكٌ يُدعَى : (البُلْطِيّ) .

الماشِطَةُ : التي حِرْفَتُها المِشاطَةُ ، أو التي تُحْسِنُ التَّمْشِيطَ . (ج) مَواشِطُ .

المِشاطَةُ : حِرْفَةُ الماشِطَةِ .

المَشْطَةُ : لِلمَرَّةِ ، **والمِشْطَةُ** للهَيْئَةِ والنَّوْعِ .

يُقال : فلانٌ حَسَنُ المِشْطَةِ ؛ أي : حسن تَسريحة الشَّعْرِ .

المَشّاطُ : صانِعُ الأَمْشاطِ أو بائِعُها .

مَشَّطَ الشَّعْرَ : مَشَطَهُ .

امْتَشَطَ : سَرَّحَ شَعْرَهُ بالمُشْطِ .

مشق

مَشَقَ في الكتابَةِ ـُ مَشْقاً : مَدَّ حُرُوفَها وجَوَّدَها . فالخَطُّ مَشْقٌ ، ومَمْشُوقٌ . و ــ الكَتّانَ ونحوَهُ بالمِمْشَقَةِ : أَصْلَحَهُ . و ــ الشَّيْءَ : جَذَبَه لِيَمْتَدَّ .

مُشِقَتِ الفَتاةُ مَشْقاً : طالتْ مع رِقَّةٍ ، أو تَمَّ خَلْقُها وحَسُنَتْ .

المَشْقُ : الطُّولُ مع الرِّقَّةِ وقِلَّةِ اللَّحْمِ . يُقال : (في قَدِّها مَشْقٌ) ؛ أي : طُولٌ مع رِقَّةٍ وَحُسْنٍ . و ــ : سُرْعَةُ الطَّعْنِ والضَّرْبِ والأَكْلِ والكِتابَةِ .

المَمْشُوقُ : الخفيفُ اللَّحْمِ الحَسَنُ القَوامِ . وفَتاةٌ مَمْشُوقَةٌ : حَسَنَةُ القَوامِ ، قَليلَةُ اللحمِ . وقَدٌّ مَمْشُوقٌ : طويلٌ مع رِقَّةٍ .

المُشاقَةُ : ما سَقَطَ من الكَتّانِ أو الحرير ونحوهما عند المَشْطِ .

المِمْشَقَةُ : شيء كالمُشْطِ يُجْذَبُ فيه الكَتّانُ ونحوهُ ، حتّى يخلص خالصُه . (ج) مَماشِقُ .

امْتَشَقَهُ من يَدِهِ : اخْتَلَسَهُ أو اخْتَطَفَهُ . وامْتَشَقَ السَّيْفَ : اسْتَلَّهُ .

مشمش

المِشْمِشُ : شَجَر مُثْمِرٌ من فَصِيلَة الوَرْديّات ، له ثَمَرٌ طَيِّبٌ ،لذيذُ الطَّعْمِ ، يُؤْكَلُ غَضّاً ومُجَفَّفاً ،ويكون منه (النّقوع) . ويُجَفَّفُ رُبُّهُ على شَكْلِ شَرائِحَ تُسَمَّى (قَمَرَ الدِّين) . أَشْهَرُ أَصْنافِ المِشْمِشِ في الشّامِ : الحَمَوِيُّ والبَلَدِيُّ واللَّوْزِيُّ والكِلابِيّ[1] .

مشي

مَشى ـِ مَشْياً : سارَ على قَدَمَيْهِ . و ــ : ذَهَبَ ومَضَى . فهو ماشٍ . (ج) مُشاةٌ وماشُونَ . وهي ماشِيَةٌ . (ج) ماشِياتٌ . و ــ بالنَّمِيمَةِ : سَعى ووَشَى ونَمَّ . فهو مَشّاءٌ . و ــ بَطْنُهُ : اسْتَطْلَقَ (أَصابَهُ الإسْهالُ) . و ــ الأَمْرُ : اسْتَمَرَّ .

المِشْيَةُ : هَيْئَةُ المَشْيِ .

المَمْشَى : المَمَرُّ . (ج) المَماشِي .

المَشّاءُ : الكثيرُ المَشْيِ . و ــ : النَّمّامُ (الذي يمشي بين النّاسِ بالنَّمِيمَةِ ويُفْسِدُ بينَهم) . والمَشّاؤون : الذين يُكْثِرُونَ المَشْيَ ، وهم جماعَةٌ من الفلاسِفَة من تلاميذ (أرسطو) .

المُشاةُ من الجيش : مَنْ يَسِيرُونَ على أَقْدامِهِمْ . و ــ : الوُشاةُ . واحدُهم : ماشٍ .

الماشِيَةُ : الإبِلُ والبَقَرُ والغَنَمُ ، وأَكثرُ ما يُسْتَعْمَلُ في الغنَمِ . (ج) مَواشٍ .

---

(١) معجم الألفاظ الزراعية .

أَمْشَى الرَّجُلُ : كَثُرَتْ ماشِيَتُهُ . و ــ فلاناً : جَعَلَهُ يَمْشِي . و ــ الدَّواءُ فلاناً : أَطْلَقَ بَطْنَهُ .
مَشَى الرَّجلُ تَمْشِيَةً : مَشى . و ــ فلاناً : جَعَلَهُ يَمْشِي .
ماشاهُ مُماشاةً : مَشَى مَعَهُ .
تَمَشَّى : مَشَى . يُقالُ (تَمَشَّتْ فيهم حُمَيّا الكَأْسِ) ؛ أي : دَبَّتْ .
تَماشَى القومُ : مَشَى بعضُهم إلى بَعْضٍ . وتماشَيا : مَشَيا مَعاً .

مصر

مَصَرَ الشّاةَ أو النّاقَةَ ــُ مَصْراً : حَلَبَها بالإبهام والسَّبّابَة والوُسْطَى .
المِصْرُ : البَلَدُ العظيمُ فيه الأَسْواقُ والحُكّامُ . (ج) أَمْصارٌ . و ــ : الحاجزُ والحَدُّ بين الشيئَيْنِ . و ــ : مادَّةٌ حَمْراءُ يُصْبَغُ بها . وجمهوريَّة مصر العربيَّة : دولةٌ عربيَّةٌ عظيمةٌ عاصمتُها القاهِرَةُ . والمِصْرانِ : الكوفةُ والبَصْرَةُ .
المَصِيرُ : المِعَى . (ج) مُصْرانٌ ، وأَمْصِرَةٌ . وجمع المُصْرانِ : مَصارِينُ . يُقال : التهب مصيرُهُ الأَعْوَرُ[1] .
مَصَّرُوا المَكانَ : جَعَلُوه مِصْراً ؛ أي : مَدينةً . ومَصَّرَ الأَمْصارَ : بَناها .
تَمَصَّرَ المَكانُ : صارَ مِصْراً .

مصص

مَصَصْتُ السّائِلَ أَمُصُّهُ و **مَصِصْتُهُ** أَمَصُّهُ مَصّاً : رَشَفْتُهُ وشَرِبْتُهُ شُرْباً رَفِيقاً . ويُقال : مَصَّ القَصَبَ ونحوَهُ ؛ أي : مَضَغَهُ بأَسْنانِهِ ، وابْتَلَعَ شَرابَهُ . فهو ماصٌّ ، والقَصَبُ مَمْصُوصٌ .

(١) أي : الزّائِدَةُ الدُّودِيَّةُ .

المَصَّةُ : المَرَّةُ من المَصِّ .
المَصّاصُ : الكَثِيرُ المَصِّ .
الماصَّةُ : آلَةُ جَذْبِ الماءِ (مح) .
المِمَصَّةُ و المِمَصُّ : آلَةُ المَصِّ .
المُصاصَةُ : ما يُمَصُّ من الشَّيءِ . و ــ : بَقِيَّةُ الشَّيءِ بعد أن يُمَصّ (مح) .
المُصاصُ : نَباتٌ تُفْتَلُ من لِحائِه الحِبالُ[1] . و ــ من كُلِّ شيءٍ : خالِصُهُ .
المَصّ ــ قَصَبُ المَصِّ : قَصَبُ السُّكَّرِ .
المُصّانُ : قَصَبُ السُّكَّرِ ، من الفَصيلَةِ النَّجيلِيَّة يُسْتَخْرَجُ السُّكَّرُ من عَصيرِهِ .
المَمْصُوصَةُ من النِّساءِ : المَهْزُولَةُ من داءٍ يُخامِرُها ، وهو مَمْصُوصٌ .
أَمَصَّهُ الشَّيءَ : جَعَلَهُ يَمَصُّهُ .
امْتَصَّ الشَّيءَ : مَصَّهُ مُتَمَهِّلاً .
تَمَصَّصَ الماءَ وغَيْرَه : مَصَّهُ مُتَمَهِّلاً .
التَّمَصُّصُ : المَصُّ في مُهْلَةٍ .

مصع

مَصَعَ فلاناً ــَ مَصْعاً : ضَرَبَه بالسَّيْفِ ، أو بالسَّوْطِ ، أو ضَرَبَه ضَرَباتٍ قليلة .

مصل

مَصَلَ الشَّيْءُ ــُ مَصْلاً ، ومُصُولاً : قَطَرَ . و ــ الجُرْحُ : سالَ منه شيءٌ يَسِيرٌ . و ــ اللَّبَنُ : عُلِّقَ فقطر ماؤه . و ــ اللَّبَنَ مَصْلاً : وَضَعَهُ في خِرْقَةٍ أو غيرها ، لِيَقْطُرَ ماؤُهُ .
المَصْلُ : الماءُ المُسْتَخْرَجُ من اللَّبَنِ وغيره . ومَصْلُ الدَّمِ : سائِلٌ رَقيقٌ أَصفرُ ، يَنْفَصِلُ من

(١) والعامَّةُ تسمّي خيوط القِنَّب خُيوطَ المَصِّيص .

الدَّمِ عند تَخَثُّرِهِ . و ـــ : ما يُتَّخَذُ من دَمِ حَيَوانٍ مُحَصَّنٍ من الإصابَة بِمَرَضٍ ، كالجُدَرِيِّ ، ثم يُحْقَنُ به جِسْمٌ آخَرُ ، لِيُكْسِبَهُ مَناعَةً تَقِيهِ الإصابَةَ بذلك المَرَضِ (مج) . (ج) مُصُولٌ .

مصمص

مَصْمَصَ فاهُ : مَضْمَضَهُ . وقيل : المَصْمَصَةُ بِطَرَفِ اللِّسانِ ، والمَضْمَضَةُ بالفَمِ كُلِّه .

مضر

المَضِيرَةُ : طَعامٌ من لَبَنٍ حامِضٍ ولَحْمٍ .

مُضَرُ بنُ نزار بن مَعَدّ بن عَدْنان : جَدُّ القَبائِلِ المُضَرِيَّة .

تَمَضَّرَ الرَّجلُ : انْتَسَبَ إلى مُضَرَ ، أو تَشَبَّهَ بهم ، أو تَعَصَّبَ لهم .

تُماضِر : اسم امرأة . و ـــ : اسمُ الخنساءِ بنت عمرو بن الشّريد السُّلَمِيَّة،الشّاعِرَة المُخَضْرَمَةُ المَشْهُورَةُ بِمَراثِيها لأَخيها صخرٍ . توفِّيت في ٢٤ هـ/٦٤٥ م .

مضض

مَضَّهُ الجرحُ ـُ مَضّاً ، ومَضِيضاً : آلَمَهُ وأَوْجَعَهُ . ومضَّ الشَّيْءُ فلاناً : بَلَغَ من قلبِه الحُزْنُ به ؛ أي : أَحْرَقَهُ وشَقَّ عليه . و ـــ الكُحْلُ العَيْنَ بِحِدَّتِه : آلَمَها وأَحْرَقَها .

مَضِضْتَ ـَ مَضَضاً ، ومَضاضَةً : تَأَلَّمْتَ من المُصِيبَةِ .

المَضَضُ : وَجَعُ المُصِيبَةِ . يُقال : فَعَلَ الشَّيْءَ على مَضَضٍ ؛ أي : على كُرْهٍ منه .

المَضّاضُ : المُحْرِقُ .

أَمَضَّهُ الجُرْحُ : أَوْجَعَهُ . وأَمَضَّ الكحلُ العَيْنَ : آلَمَها ولَذَعَها بِحِدَّتِهِ .

مضغ

مَضَغَ الطَّعامَ ـُ مَضْغاً : حَرَّكه في فَمِهِ وعالَجَهُ بأسنانِهِ يُقَطِّعُهُ لِيَبْتَلِعَه .

المُضْغَةُ : قِطْعَةُ اللَّحْمِ التي هي قدر ما يُمْضَغُ . (ج) مُضَغٌ .

الماضِغانِ : الحَنَكانِ لِمَضْغِهِما المَأْكُول . و ـــ : أُصُولُ اللَّحْيَيْنِ عند منبت الأَضْراسِ . (ج) مَواضِغُ . والمَواضِغُ : الأَضْراسُ .

المَضاغُ : ما يُمْضَغُ . يُقال : (ما عِنْدَنا مَضاغٌ) .

أَمْضَغَهُ و **مَضَّغَهُ** الشَّيْءَ : جَعَلَهُ يَمْضَغُهُ .

مضمض

مَضْمَضَ الماءَ في فَمِهِ : حَرَّكَهُ وأَدارَهُ فيه و ـــ الإناءَ وغيرَه : غَسَلَهُ .

المَضْمَضَةُ : تحريكُ الماءِ في الفَمِ .

تَمَضْمَضَ بالماءِ في فَمِهِ : مَضْمَضَهُ .

مضي

مَضَى الشَّيءُ ـِ مُضِيّاً : خَلا وذَهَبَ . ﴿وَمَضَى مَثَلُ الأَوَّلِينَ(١)﴾ . و ـــ على الأَمرِ ، وفيه : نَفَذَ . فهو ماضٍ . والأَمْرُ مَمْضِيٌّ عليه ، وفيه . و ـــ السَّيْفُ مَضاءً : صار حادّاً سريعَ القَطْعِ . فهو ماضٍ . (ج) مَواضٍ . و ـــ على البَيْعِ : أَجازَهُ .

الماضي : الزَّمانُ المُنْصَرِمُ . و ـــ : السَّيْفُ القاطِعُ . و ـــ عند النُّحاةِ : فِعْلٌ دَلَّ على ما قبل الزَّمان الذي نحن فيه .

أَبو ماضي ـــ إيليا أبو ماضي : شاعِرٌ من لبنانَ

(١) الزخرف الآية /٨/ .

هاجَرَ إلى الولايات المُتَّحِدَة ، ومات في نيويورك ١٩٥٧ م . له ديوانا الخمائل والجداول ، وأصدر مجلَّة السَّمير .

أَمْضَى البَيْعَ ونحوَه : أجازَهُ . و ــ الأَمْرَ والحُكْمَ : أَنْفَذَهُ . يقال : أمضى الحاكِمُ حُكْمَهُ .

مَضَى الأَمْرَ : أَمْضاهُ وأَنْفَذَهُ .

مطر

مَطَرَتِ السَّماءُ ــُ مَطْراً ، ومَطَراً : نَزَلَ مَطَرُها . فهي ماطِرَةٌ . ومَطَرَتِ السَّماءُ القومَ : أصابتهم بالمَطَر . و ــ السَّماءُ الأَرضَ : أصابتها بالمَطَرِ . ومَطَرَهُ بخَيْرٍ : أصابَهُ .

المَطَرُ : الماءُ المُنْسَكِبُ من السَّحابِ . (ج) أَمْطارٌ . ويومٌ مَطِرٌ ، وماطِرٌ ، ومَطِيرٌ : ذو مَطَرٍ . ومَكانٌ مَطِيرٌ ، ومَمْطُورٌ : أصابَه مَطَرٌ . وأَرْضٌ مَطِيرَةٌ ، ومَمْطُورَةٌ .

المَطْرَةُ : الدُّفْعَةُ من المَطَرِ .

المَطَرَةُ : القِرْبَةُ . و ــ : إناءٌ يُحْمَلُ فيه الماءُ في السَّفَرِ .

المَطَرِيَّةُ : مِظَلَّةٌ تَقي المَطَرَ (مج) .

المِمْطَرُ : ما يُلْبَسُ في المَطَرِ يُتَوَقَّى به[1] .

المِمْطَرَةُ : المِمْطَرُ .

المَطْرانُ : رئيسُ الكَهَنَةِ عند النَّصارَى وهو دون البطريرك وفوقَ الأُسْقُف . (ج) مَطارِنَةٌ ، ومَطارِينُ .

خليل مِطران : شاعر لبنانِيٌّ عاشَ في مِصر ومات فيها ، ويلقَّب بشاعِرِ القُطْرَيْنِ (ت ١٩٤٩ م) له ديوانُ الخليل .

أَمْطَرَت السَّماءُ : نَزَلَ مَطَرُها . وأَمْطَرَ فلانٌ : صارَ في المَطَرِ . وأَمطرت السُّحُبُ أو السَّماءُ القومَ : أصابتهم بالمَطَرِ . ويومٌ مُمْطِرٌ : ذُو مَطَرٍ . وأَمْطَرَ المكانَ : وجده مَمْطوراً .

تَمَطَّرَ : تَعَرَّضَ للمطر يبرز له .

تَماطَرَ السَّحابُ : مَطَرَ مَرَّةً وكَفَّ أُخرى . فهو مُتَماطِرٌ .

اسْتَمْطَرَ : طَلَبَ المَطَرَ واحْتاجَهُ . فهو مُسْتَمْطِرٌ . و ــ اللَّهَ : طَلَبَ منه المَطَرَ . و ــ فلاناً : طَلَبَ مَعْرُوفَهُ .

مطط

مَطَّ الشَّيْءَ ــُ مَطّاً : مَدَّهُ . يقال : مَطَّ خَطْوَهُ وخَطَّهُ : مَدَّهُما ووَسَّعَهُما . و ــ الدَّلْوَ ، و ــ بها : جَذَبَها . و ــ شِدْقَهُ : مَدَّ في كَلامِهِ . و ــ حاجِبَيْهِ وخَدَّه : تَكَبَّرَ .

المَطّاطُ : مادَّةٌ لَيِّنَةٌ مَرِنَةٌ قابِلَةٌ لِلمَطِّ تَتَجَمَّدُ بطريقة خاصَّةٍ ، وتُسْتَخْرَجُ من عُصارَةِ شَجَرِ المَطّاطِ ، أو تُنْتَجُ صِناعِيّاً . ومنها تُصْنَعُ إطاراتُ السَّيّاراتِ وغَيْرُها (مج) .

شجر المَطّاط : شَجَرٌ ينبت في جُزُرِ الهِنْدِ الشَّرقِيَّة وغيرها .

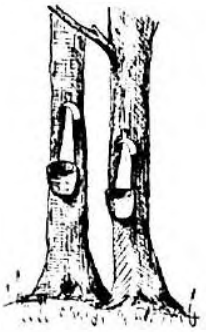

(شجر المَطّاط)

تَمَطَّطَ الشَّيْءُ : تَمَدَّدَ . و ــ في الكلامِ : مَدَّهُ ولَوَّنَ فيه .

(١) مختار الصحاح .

مطق

تَمَطَّقَ : تَـذَوَّقَ وتَلَمَّـظَ . و ـ : صَوَّتَ باللِّسانِ وهو يَتَذَوَّقُ .

مطل

مَطَلَهُ حَقَّهُ ، و ـ بِحَقِّهِ ـُ مَطْلاً : أَجَّلَ مَوْعِدَ الوَفاءِ به مَرَّةً بعد أُخرى . فهو ماطِلٌ ، ومَطُولٌ ، ومَطّالٌ ؛ (أي : كثير المَطْلِ) . ومنه «مَطْلُ الغَنِيِّ ظُلْمٌ» . و ـ الحَبْلَ وغيرَه : مَدَّهُ . و ـ الحديدةَ : ضَرَبَها حتى تَطُولَ وتَمْتَدَّ .

ماطَلَهُ بِحَقِّهِ أو بِدَيْنِهِ مُماطَلَةً ، ومِطالاً : سَوَّفَهُ ومَطَلَهُ . فهو مُماطِلٌ . يُقال : طالت مُماطَلَةُ المَدِين ، أو طالَ مِطالُهُ ؛ أي : طالَ تأْجيلُهُ مَوْعِدَ الوَفاءِ بِدَيْنِه مَرَّةً بعد أُخرى .

مطمط

مَطْمَطَ في كلامِهِ : مَدَّهُ وطَوَّلَهُ .

مطو

مَطا ـُ مَطْواً : جَدَّ في السَّيْرِ وأَسْرَعَ . و ـ مَطًا : تَمَطَّى . و ـ الشَّيْءَ مَطْواً : مَدَّهُ . يقال : مَطَوْتُهُ فتَمَطَّى ؛ أي : مَدَدْتُهُ فتَمَدَّدَ .

المَطا : الظَّهْرُ (يذكر ويؤنث) . (ج) أَمْطاءٌ .

المَطِيَّةُ : الدّابَّةُ يُرْكَبُ ظَهْرُها . (ج) مَطايا ، ومَطِيٌّ .

امْتَطَى الدّابَّةَ : جَعَلَها مَطِيَّتَهُ ورَكِبَها .

تَمَطَّى الرَّجلُ : تَمَدَّدَ وتَبَخْتَرَ ومَدَّ يَدَيْهِ في المَشْيِ .

مع

مَعَ : لفظٌ يَدُلُّ على المُصاحَبَةِ واجتماعِ شيئَيْنِ . ويأتي :

١ ـ مُضافاً ، فيكون ظَرْفاً دالّاً على المكانِ : ﴿إنَّ اللَّهَ معَ الذين اتَّقَوْا والذينَ هم مُحْسِنُونَ[1]﴾ . أو على الزَّمانِ : (جِئْتُكَ مَعَ طُلُوعِ الشَّمْسِ) .

٢ ـ غَيْرَ مُضافٍ ، فيُنَوَّنُ ويُنْصَبُ على الظَّرْفية أو الحال : (ذهبنا للنزهة معاً) في زمانٍ واحِدٍ ، وجلسنا معاً على ضفَّة الوادي . ويستوي فيه المثنَّى والجمع (سافرا مَعاً ، وسافَرُوا معاً) .

الإِمَّعَةُ : الذي لا رَأْيَ له ، ويقول لكلِّ واحِدٍ : أنا مَعَكَ[2] .

معد

مَعَدَهُ ـَ مَعْداً : أَصابَ مَعِدَتَهُ .

مُعِدٌ : كان مَريضاً في مَعِدَتِهِ ، أو فَسَدَتْ مَعِدَتُهُ فلم تَسْتَمْرِئِ الطَّعامَ . فهو مَمْعُودٌ .

المَعِدَةُ : مَقَرُّ الطَّعامِ والشَّرابِ ، ومَوْضِعُ هَضْمِهِ قبل انحداره إلى الأَمعاءِ . (ج) مَعِدٌ .

(المَعِدَةُ)

المِعْدَةُ : المَعِدَةُ (ج) مِعَدٌ .

مَعَدٌّ : هو مَعَدُّ بنُ عَدْنان جَدّ العَرَبِ المُسْتَعْرِبَة ، وقبيلة مَعَدٌّ تُنْسَبُ إليه . والمَعَدِّيّ : المنسوبُ إلى مَعَدٍّ .

المُعَيْدِيُّ : تصغير المَعَدِّيّ . وفي المَثَلِ : (تَسْمَعَ بالمُعَيْدِيِّ خيرٌ من أَنْ تَراهُ) يُضْرَبُ لمن

(١) النحل الآية /١٢٨/ .

(٢) اللفظ إسلاميٌّ .

له صيتٌ وذِكْرٌ في النّاسِ فإذا رأيتَه ازدريتَ مرآتهُ .

تَمَعْدَدَ : انتَسَبَ إلى مَعَدٍّ ، وتزيّا بزِيّ بني مَعَدٍّ ، وصَبَرَ على مثل عَيْشِهِم الخَشِنِ .

معر

مَعِرَ الشَّعْرُ والرِّيشُ ـَ مَعَراً : قَلَّ . فهو مَعِرٌ ، وأَمْعَرُ .

معز

الماعِزُ : واحِدُ المَعْز (للذكر والأُنثى) . ويقال للأُنثى ماعِزَة وهي العَنْزُ . (ج) مَواعِزُ .

المَعْزُ و المَعَزُ : خلاف الضَّأْنِ من الغَنَمِ ؛ أي : ذَوات الشَّعْر والأَذْناب القِصار منها ، وتتميَّزُ بِقُوَّةِ قوائِمها ، وصَلابَةِ أَظْفارِها التي تُمكِّنُها من تَسَلُّقِ الصُّخُورِ . وإناثُها أَصْغَرُ قَدّاً من ذُكُورِها . وهي تُرَبَّى لِحَليبها وشَعرِها . (ج) أَمْعُزٌ ، ومَعِيزٌ .

المِعْزَى : المَعْزُ . الواحدة مِعْزاةٌ .

المَعّازُ : صاحِبُ المِعْزى أو راعيها .

معس

مَعَسَ الجِلْدَ ـَ مَعْساً : دَلَكَه دَلْكاً شديداً ، ولَيَّنَهُ في الدِّباغ . و ـــ فلاناً : ذَلَّلَهُ وأَهانَهُ .

معض

امْتَعَضَ من الأَمْرِ : غَضِبَ وشَقَّ عليه . فهو مُمْتَعِضٌ .

معط

مَعَطَ الشَّعْرَ والرِّيشَ ـَ مَعْطاً : نَتَفَهُما .

مَعِطَ الذِّئبُ ـَ مَعَطاً : خَبُثَ أو قَلَّ شَعْرُهُ . فهو أَمْعَطُ ، ومَعِطٌ .

الأَمْعَطُ : مَنْ لا شَعْرَ على جَسَدِهِ . وهي مَعْطاءُ . (ج) مُعْطٌ .

امْتَعَطَ شَعْرُهُ ، و **انْمَعَطَ** و **تَمَعَّطَ** : تَساقَطَ من داءٍ ونحوه .

معق

مَعَقَ الشَّرابَ ـَ مَعْقاً : شَرِبَه شُرْباً شديداً .

معك

مَعَكَ الجِلْدَ ونحوَه في التُّراب ـَ مَعْكاً : دَلَكَهُ دَلْكاً شديداً . و ـــ الثَّوبَ : دَلَكَهُ بِشِدَّةٍ . ومعكه في القتال : لَواهُ وأَذَلَّهُ .

معمع

المَعْمَعَةُ : صَوْتُ الأَبْطالِ في الحَرْبِ . و ـــ : صَوْتُ الحَريقِ في القَصَبِ ونَحْوِه . ومَعْمَعَةُ القِتالِ : شِدَّتُهُ .

المَعْمَعانُ : شِدَّةُ الحَرِّ .

المَعامِعُ : الحُروبُ والفِتَنُ . و ـــ : الخلافات الشَّديدة والعَظائِمُ .

معن

مَعَنَ الماءُ ـَ مَعْناً : جَرَى جَرْياً سَهْلاً . فهو مَعِينٌ .

مَعُنَ الماءُ ـُ مُعُوناً : سالَ وجَرَى في مَجْراهُ . و ـــ الوادي : كَثُرَ فيه الماءُ فسَهُلَ مُتناوَلُهُ .

المَعْنُ : الماءُ الظّاهِرُ ، أو السّائِلُ الجاري ، أو العَذْبُ الغَزِيرُ . و ـــ : المَعْروفُ . و ـــ : السَّهْلُ الهَيِّنُ اليَسيرُ ، وكُلُّ ما انتفعتَ به قليلاً كان أو كثيراً .

مَعْنُ بنُ زائِدَةَ : قائِدٌ عَرَبِيّ ، وأَمِيرٌ شهر بالكَرَمِ والشَّجاعةِ . وهو من مُخَضْرَمِي الدَّوْلَتَيْنِ (توفي ١٥١ هـ) . يُقال : حَدِّثْ عن مَعْنٍ ولا حَرَجَ ، وكان مَعْنٌ أَجْوَدَ العَرَبِ .

المَعِينُ من الماءِ : الظّاهِرُ الجاري . (ج) مُعُنٌ .

الماعُونُ : مايَتَداوَلُهُ النّاسُ ويَتعاوَرُونَهُ بينَهم بالعارِيَةِ كالفَأْسِ والحَبْلِ والقِدْرِ والدَّلْوِ . و ـــ : المعروفُ . و ـــ : الطّاعَةُ .

المَعانُ : المَنْزِلُ .

أَمْعَنَ الفَرَسُ : تَباعَدَ في عَدْوِهِ . و ـــ فلانٌ في الطَّلَبِ : بالَغَ في الاسْتِقْصاءِ . و ـــ النَّظَرَ في الأَمْرِ : بالَغَ فيه وأَبْعَدَ في الاستقصاءِ . ويُقال : أَمْعَنَ في النَّظَرِ ؛ أي : أَبْعَدَ فيه .

معو

مَعا السِّنَّوْرُ ـُ مُعاءً : صَوَّتَ .

معى

المِعَى : المَصِيرُ ، واحِدُ المُصْرانِ (مذ وقد يؤنث) . (ج) أَمْعاءٌ . والمِعَوِيُّ : المنسوبُ إلى المِعَى .

المِعاءُ : المِعَى (ج) أَمْعِيَةٌ .

مغر

المَغْرَةُ و المَغْرَةُ : طِينٌ أَحْمَرُ يُصْبَغُ به .

المُغْرَةُ : مَسْحُوقُ أُكسِيد الحَديد ، ويُوجَدُ في الطَّبيعة مُخْتَلِطاً بالطِّين اليابِسِ ، وقد يكونُ أَصْفَرَ أو أَحْمَرَ بُنِّيّاً . ويُسْتَعْمَلُ في أعمال الطِّلاءِ (مج) .

المَمْغَرَةُ : الأَرْضُ التي يخرج منها المَغْرَة .

الأَمْغَرُ : ما كانَ لونُه كلونِ المَغْرَةِ ؛ أي : فيه حُمْرَةٌ كَدِرَةٌ . و ـــ في الخَيْلِ : الأَشْقَرُ .

مَغَّرَ الثَّوْبَ : صَبَغَهُ بالمَغْرَةِ . فهو مُمَغَّرٌ .

مغص

مَغِصَ ـَ مَغَصاً ، فهو مَغِصٌ . و **مُغِصَ مَغْصاً** : أَصابَهُ المَغْصُ . فهو مَمْغُوصٌ .

المَغْصُ المِعَوِيّ ، و **المَغَصُ** : أَلَمٌ تَقَلُّصِيٌّ في الأَمْعاءِ والتواءٌ وتقطيعٌ فيها . (ج) أَمْغاصٌ .

مغط

مَغَطَ الشَّيْءَ ـَ مَغْطاً : مَدَّه يَسْتَطِيلُهُ وخَصَّ بعضُهم به مَدَّ الشَّيءِ اللَّيِّن كالمَطّاط .

امْتَغَطَ الشَّيْءُ وامَّغَطَ : امْتَدَّ وطالَ .

مغل

مَغَلَتِ الدّابَّةُ ـَ مَغَلاً : أَكَلَتِ التُّرابَ مع البَقْلِ ، فأَصابَها وَجَعٌ في بَطْنِها . فهي مَغِلَةٌ .

مَغِلَتِ الحامِلُ بولدها ـَ **مَغَلاً** : أَرْضَعَتْهُ وهي حامِلٌ .

المَغْلُ : اللَّبَنُ الذي تُرْضِعُهُ المرأَةُ وَلَدَها وهي حامِلٌ .

مغمغ

مَغْمَغَ الكلامَ : لم يُبَيِّنْهُ . و ـــ الثَّرِيدَ : رَوّاهُ دَسَماً . و ـــ العَمَلَ : عمله ضَعيفاً رَدِيئاً .

مغنز

المَغْنَزِيوم : مَعْدِنٌ صُلْبٌ لونُه إلى البَياضِ الفِضِّيِّ . خَفيفُ الوَزْنِ ، يُسْتَخْدَمُ مَسْبُوكاً مع الألنيوم في صُنْعِ هياكِلِ الطّائِرات .

مغنط

مَغْنَطَ المَعْدِنَ : زَوَّدَه بالقوة المِغْناطِيسِيَّةِ . فهو مُمَغْنَطٌ .

المِغْناطِيسُ و المِغْنَطِيسُ : مَعْدِنٌ فيه قُوَّةٌ تَجْذِبُ الإِبَرَ ونحوَها من خفيف الحديد لخاصَّةٍ فيه (مع) .

المِغْناطِيسِيَّةُ : قُوَّةُ الجاذِبِيَّةِ في المِغْناطِيسِ ، والمُمَغْطَس[1] (مج) .

(١) مَغْطَسَ المَعْدِنَ : زَوَّدَهُ بالقُوَّةِ المِغْناطِيسِيَّة . فهو مُمَغْطَسٌ .

مقت

مَقَتَهُ ـُ مَقْتاً : أَبْغَضَهُ أَشَدَّ البُغْضِ ، وكَرِهَه لأَمرٍ قبيحٍ . فهو مَقِيتٌ ومَمْقُوتٌ . يقالُ في التَّعَجُّبِ : (ما أَمْقَتَهُ عِنْدي !) ؛ أي : هو ممقوتٌ عِنْدِي جِدّاً . و (ما أَمْقَتَني له !) ؛ أي : ما أَشَدَّ مَقْتِي له !.

مَقُتَ إلى النّاسِ ـُ مَقاتَةً : صارَ مَمْقُوتاً بَغِيضاً عِنْدَهم .

المَقْتُ : أَشَدُّ البُغْضِ .

مَقَّتَهُ : مَقَتَهُ . ومَقَّتَهُ إلَيَّ قُبْحُ فِعْلِهِ : بَغَّضَهُ إلَيَّ . ومَقَّتَه في عين غيره : جعله مَمقُوتاً .

تَمَقَّتَ إليه : ضِدّ تَحَبَّبَ .

تَماقَتُوا : مَقَتَ كُلٌّ منهم الآخَرَ .

مقدونس

المَقْدُونِسُ (د) : بَقْلَةٌ من الفَصِيلَةِ الخَيْمِيَّة ، لها رائِحَةٌ طَيِّبَةٌ ، وهي من الخُضَرِ التي تَدْخُل في بَعْضِ الأَطْعِمَةِ .

مقع

امْتُقِعَ : تَغَيَّرَ لونُه من حُزْنٍ أو فَزَعٍ أو مرض . ويقال : امْتُقِعَ لونُهُ .

مقق

تَمَقَّقَهُ : شَرِبَه شيئاً بعد شَيْءٍ . وتَمَقَّقَ ما في العَظْمِ : استخرجَه .

مقل

مَقَلَهُ ـُ مَقْلاً : نَظَرَ إليه . يقال : مَقَلْتُهُ بعيني وما مَقَلَتْ عَيْنايَ مثله . ومَقَلَ الشَّيءَ في السّائِلِ وغيره : غَمَسَهُ وغَطَّهُ .

المُقْلَةُ : العَيْنُ كُلُّها ، أو سَوادُها وبَياضُها . (ج) مُقَلٌ . قال قيس بن الملوّح :

مُقْلَةٌ دَمْعُها حَثِيثٌ ، وأُخرى
كُلَّما جَفَّ دَمْعُها أَسْعَدَتْها .

المَقْلَةُ : حَصاةُ القَسْمِ تُوضَعُ في الإناءِ إذا قَلَّ الماءُ في السَّفَرِ ، ثم يُصَبُّ عليه ما يغمر الحصاة فيُعطَى كُلُّ منهم سَهْمَهُ . يُقال : تَصافَنُوا الماءَ بالمَقْلَةِ . و ـُ أَسْفَلُ البِئْرِ .

مقمق

مَقْمَقَ الشَّيْءُ : لانَ وسَلِسَ[1] .

مكث

مَكَثَ بالمَكانِ ـُ مَكْثاً : ومَكَثاً ، ومُكُوثاً : لَبِثَ وأَقامَ . فهو ماكِثٌ ، أي : مُقِيمٌ .

المَكْثُ : الإقامةُ بالمَكانِ ، واللُّبْثُ والانْتِظارُ . يُقال : طالَ مُكْثُهُ في المَكانِ .

أَمْكَثَهُ و **مَكَّثَهُ** : جعلَه يَمْكُثُ .

تَمَكَّثَ : انْتَظَرَ أَمْراً وأَقامَ عليه . و ـُ في الأَمْرِ : تَمَهَّلَ ولم يَعْجَلْ فيهِ . فهو مُتَمَكِّثٌ . و ـُ بالمكانِ : تَلَبَّثَ وتَوَقَّفَ .

مكر

مَكَرَ ـُ مَكْراً : دَبَّرَ الشَّرَّ لغيره في خِفْيَةٍ ، واحتال لإيقاع الأَذى به . فهو ماكِرٌ . و ـُ به مَكْراً : خَدَعَهُ . فهو ماكِرٌ ومَكّارٌ . و ـُ اللَّهُ العاصِيَ ، و ـُ به : جازاهُ على المَكْرِ ، أو أَمْهَلَهُ ومَكَّنَهُ من الدُّنيا : ﴿ومَكَرُوا ومَكَرَ اللَّهُ واللَّهُ خَيْرُ الماكِرين[2]﴾ .

المَكْرُ : الاحتيالُ والخِداعُ وأن تَصْرِفَ غيرَكَ عن مَقْصِدِهِ بِحِيلَةٍ . ومَكْرُ اللهِ : مُجازاتُهُ على المَكْرِ .

---

(١) العامَّةُ تقولُ : مَقْمَقَ العِنَبُ ، إذا تُرِكَ طويلاً بعد قطافِه وكاد يفسد . ويقولونَها بالهَمْزِ .

(٢) آل عمران الآية /٥٤/ .

ماكَرَهُ : خادَعَهُ .
تماكَرُوا : احْتالَ بعضُهم على بَعْضٍ .
المِكْرُسكوب (د) : [المِجْهَرُ] .
المِكْرُفون[1] (د) : [المِصْوات] .

مكس

مَكَسَ ـِ مَكْساً : جَبَى مالَ المَكْسِ ، فهو ماكِسٌ . و ـــ في البيع : انْتَقَصَ الثَّمَنَ . و ـــ الضَّرِيبَةَ : قَدَّرَها وجَباها . و ـــ فلاناً : ظَلَمَهُ .
المَكْسُ : الضَّريبةُ يأْخُذُها الجابي من التُّجّار عن أشياءَ مُعَيَّنَة عند إدخالِها المدن أو عند بيعِها . (ج) مُكُوسٌ .
ماكَسَهُ مُماكَسَةً ومِكاساً : طَلَبَ منه أن يُنْقِصَ الثَّمَنَ .
تَماكَسَ البَيِّعانِ : تنازَعا وتشاحّا ، وانتقصا الثَّمَنَ واسْتَحَطّاهُ .

مكك

مَكَّ العَظْمَ ـُ مَكّاً : مَصَّ ما فيه من المُخِّ . و ـــ الشَّيءَ : أَهْلَكَهُ أو ونَقَصَهُ .
مَكَّةُ[2] : البلَدُ الحَرامُ في المملكة العربية السُّعودية .
المَكُّوكُ : بَكَرَةٌ من المَعْدِنِ أو نحوِه ، يُلَفُّ عليها الخَيْطُ ، وتُثَبَّتُ في بيتٍ من المَعْدِنِ أو الخَشَبِ فيَسْهُلُ دَوَرانُها ، واسْتِمْدادُ الخيطِ منها . وتُسْتَعْمَلُ في آلَة الخِياطَةِ ، وفي نَوْلِ النَّسْج ، لِمُداخَلَةِ لُحْمَةِ النَّسيجِ في سَداهُ (مج) ، وهي بالعربية الفصيحة : الوَشِيعَة . (ج) مَكاكِيكُ .

(المَكُّوكُ)

مكن

مَكُنَ الرَّجلُ عند النّاسِ ـُ مَكانَةً : عَظُمَ قَدْرُهُ عِنْدَهُمْ . فهو مَكِينٌ . (ج) مُكَناءُ : ﴿إنّه لَقَوْلُ رَسولٍ كريمٍ ذي قُوَّةٍ عند ذي العَرْشِ مَكِينٍ[1]﴾ .
المَكانَةُ : المَنْزِلَةُ ورِفْعَةُ الشَّأْنِ . يُقال : لفلانٍ عند السُّلْطانِ مَكانَةٌ ؛ أي : مَنْزِلَةٌ . (ج) مَكاناتٌ .
المُكْنَةُ : القُوَّةُ والشِّدَّةُ . يقال : له مُكْنَةٌ ؛ أي : قُوَّةٌ وشِدَّةٌ .
المَكِنَةُ : التَّمَكُّنُ والمَكانَةُ[2] .
المَكَنِيُّ : مَنْ يُصْلِحُ المَكِنات . (مج) و ـــ مَنْ يُؤَدِّي أعمالَهُ بطريقة آلِيَّةٍ بدون تفكير أو تَرَوٍّ . و ـــ : مَن يُؤَدِّي أعمالَه بنظامٍ لا يَتَطَرَّقُ إليه خَلَلٌ . (مج) .
أَمْكَنَ الأَمْرُ : تَيَسَّرَ وصارَ مُمْكِناً ؛ أي : مُسْتَطاعاً . و ـــ الأَمرُ فلاناً : سَهُلَ عليه وتَيَسَّرَ له وقدر عليه . يُقال : فلانٌ لا يُمْكِنُهُ النُّهُوضُ ؛ أي : لا يَقْدِرُ عليه . و ـــ غيرَهُ من الشَّيءِ : جَعَل له عليه سُلطاناً وقُدْرَةً .

---

(١) المِكْرُفون : جهازٌ يُحدِثُ بوقوع الصَّوْتِ عليه ذبذبات كهربائِيَّة تناظر ذبذبات الصَّوْت ، ويستعمل مُرْسِلاً في الهاتف وفي إجهار الأصوات وتسجيلها (مصطلحات في علم الطبيعة ص ١٤٦) .
(٢) سُمِّيت مَكَّة لأنها تنقص الذُّنوب أو تفنيها أو تُهْلِكُ من ظَلَمَ فيها .

(١) التكوير الآية /٢٠/ .
(٢) والمَكِنَةُ : آلة أو جهازٌ من الصُّلْب أو نحوه تُديرُهُ اليدُ أو الرِّجْلُ أو قوة بخارِيَّةٌ أو كهربائِيَّة ، ويُرَكَّبُ من عدة أجزاءٍ ولكل منها وظيفةٌ خاصَّةٌ ويُعاوِنُ بعضُها بعضاً على أداء عمل مُعَيَّنٍ . كمكنة الطِّباعة أو مكنة الخياطة . (مج) (ج) مَكِناتٌ .

مَكَّنَ له في الشَّيءِ : جَعَلَ له عليه سلطاناً وقُدْرَةً : ﴿إنّا مَكَّنّا له في الأَرْضِ[1]﴾ . و ــ فلاناً من الشَّيءِ : جَعَلَهُ قادِراً عليه . ومَكَّنَهُ في الشَّيْءِ : جَعَلَ له فيه مَكاناً . و ــ الثَّوْبَ : خاطَهُ بمَكِنَةِ الخياطَة (مج)[2] .

مَكْنَنَ : جَهّزَ بِمُعِدّاتٍ ميكانِيكِيَّة[3] .

المَكْنَنَةُ : التَّجهيزُ بِمُعِدّاتٍ ميكانِيكِيَّة[4] .

تَمَكَّنَ عِنْدَ النّاسِ : عَلا شَأْنُهُ وصارَ ذا مَكانَةٍ ومَنْزِلَةٍ . و ــ من الأَمْرِ : قَدَرَ عليه أو ظَفِرَ به . و ــ بالمَكانِ : اسْتَقَرَّ ورسخَتْ قدمُه فيه .

اسْتَمْكَنَ من الشَّيءِ : قَدَرَ عليه أو ظَفِرَ به .

ميكانيك

المِيكانِيك : شُعْبَةٌ من الفيزياء تبحث في الطّاقَةِ والقُوى وأَثَرِها في الأَجْسام . (د) .

مكو

مَكا ـُ مُكاءً ، ومَكْواً : صَفَرَ بِفِيهِ .

المُكاءُ : الصَّفِيرُ : ﴿وما كان صلاتُهُمْ عند البَيْتِ إلّا مُكاءً وتَصْدِيَةً[5]﴾ .

المُكّاءُ : طائرٌ صغير كالعُصفور يألَفُ الرِّيفَ ، له صَفِيرٌ حَسَنٌ . (ج) مَكاكِيُّ .

ملأ

مَلَأَ الإناءَ ـَ مَلْئاً : شَغَلَ فَراغَهُ كُلَّهُ بما يَضَعُهُ فيه . فهو مالِئٌ ، والإناءُ مَلآنُ . وهي مَلْأَى ، ومَلْآنَةٌ . (ج) مِلاءٌ . وهو مَمْلوءٌ[6] . يُقال : ملأَ الإناءَ بالماءِ أو ماءً أو من الماءِ . ويقال : مَلأْتُ منه عيني ؛ أي : أعجبَني منظرُه . وهو يملأُ العينَ حُسْناً .

مَلِئَ ـَ مَلْأً : امْتَلأَ .

مَلُؤَ الرَّجلُ ـُ مَلاءً ، ومَلاءَةً : صارَ كثيرَ المالِ و ــ بكذا : اضْطَلَعَ به . فهو مَلِيءٌ .

المَلْءُ : الاسم من الامْتِلاء . يُقال : يُحِبُّ الطّالِبُ مَلْءَ الفراغِ بالمُطالَعَةِ .

المِلْءُ ــ مِلْءُ الشَّيْءِ : مِقْدارُ ما يملؤُه ويَسُدُّ فَراغَهُ . يقال : (أَعْطِني مِلءَ القَدَحِ لَبَناً) . ويُقال : (فلانٌ يَنامُ مِلْءَ جَفْنَيْهِ) ؛ أي : خالِياً من الهَواجِسِ والأَوْهامِ والغَمِّ . ويُقال : (فلانٌ مِلْءُ كِسائِهِ) ؛ أي : سَمِينٌ .

المَلِيءُ : الكثيرُ المالِ الغَنِيُّ المُقْتَدِر . و ــ : الثِّقَةُ . والمَلِيءُ بالشَّيْءِ : المُضْطَلِعُ به . و ــ : المَمْلُوءُ . (مج) .

المَلأُ : الجَماعَةُ و ــ : أَشْرافُ القومِ ووُجُوهُهُمْ . و ــ : التَّشاوُرُ والاجتماع . يُقال : (كانَ الأَمْرُ عن مَلأٍ مِنّا) ؛ أي : عن تَشاوُرٍ واجتماعٍ . والمَلأُ الأَعْلَى : الملائِكَةُ المُقَرَّبُونَ ، أو عامَّةُ الملائِكَةِ .

المُلاءَةُ : ثَوْبٌ تَلُفُّ به المرأَةُ جِسْمَها . و ــ : ما يُفْرَشُ على السَّرِيرِ (مج) . (ج) مُلاءٌ .

مَلَّأَ الإناءَ : بالَغَ في مَلْئِهِ .

مالَأَهُ على الأَمْرِ مُمالَأَةً ، ومِلاءً : ساعَدَهُ وعاوَنَهُ .

امْتَلأَ الإناءُ : حَوَى قَدْرَ ما يَسَعُهُ من ماءٍ وغيره . فهو مُمْتَلِئٌ .

المُمْتَلِئُ : السَّمِينُ والشَّبْعانُ .

تَمَلَّأَ الشَّيءُ : امْتَلأَ . وتَمَلَّأَت المَرْأَةُ : لَبِسَتِ المُلاءَةَ .

تمالَأَ القومُ على الأَمْرِ : اجْتَمَعُوا وتَعاوَنُوا عليه .

ملح

مَلَحَ الماءُ ـُ و **مَلُحَ** ـُ مُلُوحَةً ، ومَلاحَةً ،

---

(١) الكهف الآية /٨٤/ .

(٢) الوسيط .

(٣) و (٤) معجم المصطلحات العلمية والفنية والهندسية (أحمد شفيق الخطيب) .

(٥) الأنفال الآية /٣٥/ . (٦) ويُقال : مَلانٌ ، ومَلانَةٌ .

ومُلُوحاً : صارَ مِلْحاً . (ضدّ عَذُبَ) . فهو مِلْحٌ ومَلِيحٌ ، ومالِحٌ[1] .

مَلَحَ الطَّعامَ ـَ مَلْحاً : جَعَلَ فيه قَدْراً من المِلْحِ .

مَلُحَ ـُ مَلاحَةً : حَسُنَ مَنْظَرُهُ وبَهُجَ . فهو مَلِيحٌ ، وهي مَليحةٌ . وهم وهُنَّ مِلاحٌ .

المُلُوحَةُ : مِقْدارُ ما في الماءِ من مِلْحٍ ، وتُقَدَّرُ بالغرام في اللِّتْرِ .

المَلاحَةُ : الحُسْنُ .

المِلاحَةُ : حِرْفَةُ المَلّاحِ .

المَلّاحُ : رُبّانُ السَّفينَة أو مَنْ يَعْمَلُ عليها . و ــ : بائِعُ المِلْحِ أو صاحِبُهُ .

المَمْلَحَةُ : ما يُجْعَلُ فيه المِلْحُ[2] .

المَلّاحَةُ : مَكانُ تكوُّنِ المِلْحِ أو بَيْعِهِ[3] .

المُلْحَةُ : الكَلِمَةُ المَلِيحَةُ . (ج) مُلَحٌ . يقال : حَدَّثَهُ بالمُلَحِ .

المِلْحُ : مادَّةٌ يُصْلَحُ بها الطَّعامُ ويُطَيَّبُ . وهي تَمْنَعُ من العُفوناتِ . وتَحْفَظُ اللَّحْمَ من الفَسادِ (مؤ وقد يُذَكَّرُ) . يقال : ماءٌ مِلْحٌ ؛ أي : خلاف العَذْب ، أو زادت نسبة الأملاح الذائبة فيه على الماء العَذْبِ . و ــ (في علم الكيمياء) : مُرَكَّبٌ ينشأُ من تَفاعُلِ حَمْضٍ مع مَعْدِنٍ أو مع أساسٍ . ومن الأملاح مِلْحُ الطَّعامِ ورَمْزُه الكيماوِيُّ (Cl Na) ؛ أي : (كلور الصوديوم) . و ــ : الحُرْمَةُ والذِّمامُ . يقال : (فلانٌ مِلْحُهُ على رُكْبَتَيْهِ) ؛ أي : لا وَفاءَ له .

أَمْلَحَ الماءُ : صار مِلْحاً . و ــ الرَّجُلُ : جاء بكلمةٍ مَليحَةٍ . و ــ فلانٌ القِدْرَ : أَكْثَرَ مِلْحَها فأَفْسَدَها ، أو جَعَلَ فيها مِلْحاً بقَدرٍ .

مَلَّحَ الشّاعِرُ : أَتى بشيءٍ مَليحٍ . و ــ الرَّجُلُ الطَّعامَ : أَكثرَ من المِلْحِ فيه فأَفْسَدَهُ .

مالَحَهُ مُمالَحَةً ومِلاحاً : أَكَلَ مَعَهُ . يقال : فلانٌ يَحْفَظُ حُرْمَةَ المِلْحِ والمُمالَحَةِ .

تَمَلَّحَ فلانٌ : تَكَلَّفَ المَلاحَةَ وأَظْهَرَها . يقال : فلانٌ يَتَظَرَّفُ ويَتَمَلَّحُ .

اسْتَمْلَحَ الشَّيْءَ : عَدَّهُ أو وَجَدَهُ مَليحاً حَسَناً .

ملخ

مَلَخَ الشَّيْءَ ـَ مَلْخاً : جَذَبَهُ قَبْضاً أو عَضّاً .

المُلُوخِيَّةُ : نَباتٌ حَوْلِيٌّ زِراعِيٌّ . يُطْبَخُ وَرَقُهُ ويُؤْكَلُ .

المَلِيخُ : ما لا طَعْمَ له . و ــ : الفاسِدُ من طَعامٍ وغيرِه .

المَلّاخُ : الكثيرُ الهَرَبِ .

امْتَلَخَ الشَّيْءَ : اسْتَلَّهُ أو اجْتَذَبَهُ قَبْضاً وعَضّاً . و ــ اللَّحْمَةَ عن عَظْمِها : انتزعَها .

ملد

مَلِدَ الغُصْنُ ـَ مَلَداً : اهْتَزَّ ولانَ . فهو أَمْلَدُ .

الأَمْلَدُ : النّاعِمُ اللَّيِّنُ من النّاسِ ومن الغُصُونِ . وهي مَلْداءُ (ج) مُلْدٌ .

الأُمْلُودُ : الأَمْلَدُ . (ج) أَمالِيدُ . يُقال : غُصْنٌ أُمْلُودٌ ، وشَبابٌ أُمْلُودٌ ؛ أي : ناعِمٌ . وشُبّانٌ أَمالِيدُ ، وامرأةٌ أُمْلُودٌ وأُمْلُودَةٌ : ناعِمَةٌ مُسْتَوِيَةُ القامَةِ .

المَلاذ [لوذ] .

ملس

مَلِسَ ـَ مَلَساً : لانَ ونعم مَلْمَسُهُ ، وخلا مما

(١) يقال : ماء مالِحٌ (لغة رديئة) : (المختار واللسان والمصباح والتاج) .

(٢) و (٣) الوسيط ط ٢ ؛ (ضبط مختار الصحاح الميم الأولى للمملحة بالكسر) .

يستمسك به . فهو أَمْلَسُ . وهي مَلْساءُ . (ج) مُلْسٌ .
مَلُسَ ـُ مَلاسَةً ، ومُلُوسَةً : مَلِسَ .
المَلاسَةُ : ضِدّ الخُشُونَةِ .
الإمْلِيسُ و **الإمْلِيسِيُّ** ـــ الرُّمّانُ الإمْلِيسُ ، والإمْلِيسِيُّ : الحُلْوُ الطَّيِّبُ لا نَوى في حَبّاتِهِ[1] .
المَلّاسَةُ : خَشَبَةٌ تُسَوَّى بها الأَرْضُ وتُمَلَّسُ بعد جِراثَتِها .
المِمْلَسَةُ : المَلّاسَةُ . (ج) مَمالِسُ .
مَلَّسَ الشَّيْءَ : جَعَلَهُ أَمْلَسَ . و ـــ الأَرضَ : سَوّاها بالمَلّاسَةِ .
امَّلَسَ من الأَمْرِ وانْمَلَسَ : أَفْلَتَ منه .
تَمَلَّسَ منه : أَفلت منه ، وتَخَلَّصَ .
امْلاسَّ الشَّيءُ : مَلِسَ .

ملص

مَلِصَ الشَّيءُ من اليدِ ـَ مَلَصاً : أَفْلَتَ ، وانْسَلَّ لِمَلاسَتِهِ ، وسَقَطَ مُتَزَلِّجاً . فهو مَلِصٌ ، وهي مَلِصَةٌ . يقال : مَلِصَت السَّمَكَةُ من يَدِهِ . ومَلِصَ الرَّجلُ : وَلَّى هارِباً .
المَلَصُ : الزَّلَقُ .
أَمْلَصَ الشَّيْءَ : جَعَلَهُ يَزْلَقُ من يَدِهِ .
تَمَلَّصَ وانْمَلَصَ و **امَّلَصَ** من يَدِه : أَفْلَتَ وانْسَلَّ لِمَلاسَتِهِ .

ملط

مَلَطَ البَنّاءُ الحائِطَ ـُ مَلْطاً : طَلاهُ بالمِلاطِ .
و ـــ شَعْرَهُ : حَلَقَهُ . ومَلَطَتِ الجَنِينَ أُمُّهُ : وَلَدَتْه لغير تَمامٍ .

مَلِطَ ـَ مَلَطاً ، ومُلْطَةً : لم يكن على بَدَنِه شَعَرٌ . فهو أَمْلَطُ ، وهي مَلْطاءُ . وسَهْمٌ أَمْلَطُ : لا رِيشَ عليه .
المِلاطُ : الطِّينُ يُجْعَلُ بين سافَي البِناءِ . و ـــ : ما يُطْلَى به الحائِطُ من طِينٍ ونحوِه . و ـــ : مُونَة البناءِ .
المَلِيطُ : مَنْ لا شَعْرَ على جَسَدِهِ .
مَلَّطَ الحائِطَ : طَلاهُ بالمِلاطِ .

ملق

مَلِقَ فلاناً و ـــ له ـَ مَلَقاً : تَوَدَّدَ إليه وتَلَطَّفَ له وأَعطاهُ بلسانِه من الوُدِّ ما ليس في قَلْبِهِ . فهو مَلِقٌ . وهي مَلِقَةٌ .
المَلَقُ : التَّوَدُّدُ والتَّلَطُّفُ ، وأَنْ تُعْطِيَ باللِّسان ما ليس في القَلْبِ «ليسَ مِنْ خُلُقِ المُؤْمِنِ المَلَقُ» .
المَلَقَةُ : الصَّخْرَةُ المَلْساءُ . (ج) مَلَقاتٌ .
المالَقُ : خشبةٌ عريضةٌ تجرُّها الثِّيران فتُسَوَّى بها الأَرضُ وتُمَلَّس .
أَمْلَقَ فلانٌ : أَنْفَقَ مالَه وبَذَّرَه حتى افْتَقَرَ . فهو مُمْلِقٌ . وأَمْلَقَتْهُ الخُطوبُ : أَفْقَرَتْهُ .
الإمْلاقُ : الافتِقارُ .
تَمَلَّقَهُ و **تَمَلَّقَ له** : تَوَدَّدَ إليه وتَلَطَّفَ له ، وتَضَرَّعَ فوق ما يَنْبَغي .
التَّمَلُّقُ : المَلَقُ .

ملك

مَلَكَ الشَّيْءَ ـِ مُلْكاً ، ومَلْكاً ، ومِلْكاً : جَعَلَهُ في حَوْزَتِه وانْفَرَدَ بالتَّصَرُّفِ فيه . فهو مالِكٌ . (ج) مُلّاكٌ . و ـــ المرأةَ : تَزَوَّجَها وعَقَدَ عليها . و ـــ على القومِ : استولَى عليهم . و ـــ لسانَه : مَنَعَهُ أَنْ يَقُولَ ما يَضُرُّهُ .

(١) العامّة تسميه المُلَّيسيّ وهو تحريف .

ملك

و ــ نَفْسَه عند الغَضَبِ : غَضَّ من جِماحِها وسَيْطَرَ عليها .

المُلْكُ : ما يُمْلَكُ ويُتَصَرَّفُ به : ﴿ولِلَّهِ مُلْكُ السَّمٰواتِ والأَرْضِ﴾[1] . (ج) أَمْلاكٌ .

المِلْكُ : يقال هذا الشَّيءُ مِلْكُ يميني ؛ أي : أَمْلِكُهُ وهو في تَصَرُّفي .

المِلْكِيَّةُ : المِلْكُ أو التَّمليك . يقال : بيده عَقْدُ مِلْكِيَّةِ هذه الأَرض . وقانون تحديد المِلْكِيَّة الزِّراعيَّة : القانُونُ الذي يُحَدِّدُ مِقْدارَ ما يَجُوزُ للفردِ أن يمتلكه من الأَرض الزِّراعيَّة . والمِلْكِيَّةُ الخاصَّةُ : ما يَمْلِكُهُ الفَرْدُ . والمِلْكِيَّةُ العامَّةُ : ما تَمْلِكُهُ الدَّوْلَةُ .

المَلِكُ : من أسماء اللهِ الحُسْنى . و ــ : ذو السُّلْطانِ والسِّيادَةِ على أُمَّةٍ أو قَبيلَةٍ أو بِلادٍ . (ج) مُلُوكٌ . والنِّسبةُ إليه مَلَكِيٌّ .

المَلْكُ : المَلِكُ . (ج) مُلُوكٌ .

المَلِيكُ : صاحِبُ المُلْكِ . (ج) مُلَكاءُ . و (مَلِيكُ الخَلْقِ) : رَبُّهُمْ ومالِكُهُمْ : ﴿في مَقْعَدِ صِدْقٍ عِنْدَ مَلِيكٍ مُقْتَدِرٍ[2]﴾ ومَلِيكُ النَّحْلِ : يَعْسُوبُها .

المَلَكِيَّةُ : نِظامُ الدَّوْلَةِ التي يَرْأَسُها مَلِكٌ يتولَّى المُلْكَ بالوِراثَةِ غالباً .

المَمْلَكَةُ : الدَّوْلَةُ يحكُمُها مَلِكٌ .

المالِكُ : صاحِبُ المُلْكِ . (ج) مُلّاكٌ . وأبو مالِك : الجُوعُ أو الكِبَرُ . ومالِكٌ الحزينُ : اسمُ طائرٍ من طُيُورِ الماءِ . سُمِّي بذلك لأنه بزعمهم يقعد قرب المياه والمنابع ، فإذا جفَّت حَزِنَ على جَفافها وبقي حزيناً ، ويُعْرَفُ في مصرَ بـ (البَلَشُون) .

(١) المائدة الآية /١٨/ .

(٢) القمر الآية /٥٥/ .

المَمْلُوكُ : كُلُّ ما مُلِكَ . و ــ : الرَّقيقُ من البَشَرِ . (ج) مَمالِيكُ .

المَلَكُ : واحِدُ الملائِكَةِ . وهُم جنسٌ نُورانِيٌّ لَطِيفٌ من خَلْقِ اللهِ كجبريل وعِزْرائِيل .

المَلَكَةُ : اسْتِعْدادٌ ذِهْنِيٌّ أو وِجْدانِيٌّ لِتناوُلِ أَعْمالٍ مُعَيَّنَةٍ بِحِذْقٍ ومَهارَةٍ ، كالمَلَكَةِ الفَنِّيَّةِ والمَلَكَةِ اللُّغَوِيَّةِ .

المَلَكُوت : العِزُّ والسُّلْطانُ والعَظَمَةُ . ومَلَكُوتُ السَّماواتِ والأَرْضِ : ما فيها من آياتٍ وعَجائِبَ . ومَلَكُوتُ اللهِ : سلطانُهُ وعَظَمَتُهُ .

المَلاك : المَلَكُ[1] . ومَلاكُ الأَمْرِ : قِوامُهُ وخُلاصَتُهُ أو عُنْصُرُهُ الجَوْهَرِيُّ .

المِلاكُ ــ مِلاكُ الأَمرِ : مَلاكُهُ . و ــ : النِّظامُ الذي يُثَبَّتُ به مُوَظَّفُو الدَّولةِ ، وتُوَزَّعُ عليهم أَعمالُهُمْ[2] . (ج) مِلاكاتٌ .

أَملكه الشَّيْءَ : جَعَلَهُ مِلْكاً له . وأَمْلَكَ القومُ فلاناً عليهم : صَيَّروهُ مَلِكاً عليهم . و ــ فلاناً امرأةً : زَوَّجَهُ إيّاها .

الإملاك : التَّزويجُ .

أَمْلكَتِ المرأةُ أَمْرَها : جُعِلَ أمرُ طَلاقِها بيَدِها .

مَلَّكَهُ الشَّيْءَ : جَعَلَهُ مِلْكاً له يَمْلِكُهُ .

ومَلَّكَ فلاناً امرأةً : زَوَّجه إيّاها . و ــ القومُ فلاناً عليهم : صَيَّرُوهُ مَلِكاً عليهم . و ــ فلاناً أَمْرَه : خَلّاهُ وشَأْنَهُ .

مُلِّكَتِ المرأةُ أَمْرَها : جُعِلَ أَمْرُ طَلاقِها في يَدِها .

التَّمْلِيكُ : تَثْبيتُ مُلْكِ العَقارِ في سِجِلّاتِ الدَّوْلَةِ .

امْتَلَكَ أَرْضاً : مَلَكَها .

تَمَلَّكَهُ : مَلَكَهُ قَهْراً أو امْتلكه .

تَمالَكَ عنه : مَلَكَ نَفْسَهُ عنه فلم يتناوَلْهُ .

(١) الأَصْلُ فيها مَلْأَك . (٢) مجمع دمشق .

يقال : ما تَمالَكَ أن فَعَلَ كذا ؛ أي : لم يَسْتَطِعْ حَبْسَ نفسِه عن فِعْلِهِ . وهذا حائِطٌ لا يتمالَكُ ؛ أي : لا يتماسَكُ فهو مُعَرَّضٌ للسُّقُوطِ .

ملل

مَلِلْتُ الشَّيْءَ ، ومَلِلْتُ منه ـَ مَلَلاً ، ومَلالَةً ومَلالاً : سَئِمْتُهُ وضَجِرْتُ منه . قال قيس بن الملوّح :

وقد زَعَمُوا أَنَّ المُحِبَّ إذا دَنا
يَمَلُّ ، وأَنَّ النَّأْيَ يَشْفِي من الوَجْدِ
فأنا مَلُولٌ ، ومَلٌّ . وهي مَلُولٌ ، ومَلُولَةٌ .

المَلالُ : فُتُورٌ يَعْرِضُ للإنسانِ من كَثْرَةِ مُزاوَلَةِ شيءٍ ، فيوجب الكَلالَ والإعراضَ عنه .

المُلالُ : التَّقَلُّبُ مَرَضاً أو غَمّاً . يُقالُ : أَخَذَ فلاناً المُلالُ .

المَلَّةُ : الرَّمادُ الحارُّ . و ـــ : الجَمْرُ . وخُبْزُ المَلَّةِ : ما يُخْبَزُ فيها .

المِلَّةُ : الشَّرِيعةُ أو الدِّينُ . (ج) مِلَلٌ .

المُلَّةُ : الخِياطَةُ الأُولى قبل الكَفِّ .

المَلُولَةُ : ذُو المَلَلِ . يُقال : رَجُلٌ مَلُولَةٌ (التاء للمبالغة) وامرأةٌ مَلُولَةٌ .

أَمَلَّهُ الأمرُ وأَمَلَّ عليه الأمرُ : شَقَّ عليه وأَوقَعَهُ في المَلال .

تَمَلَّلَ : تَقَلَّبَ من مَرَضٍ ونحوِه . و ـــ مِلَّةَ كذا : دَخَلَ فيها .

ململ

مَلْمَلَ المرضُ فلاناً : جَعَلَهُ يَتَقَلَّبُ على فِراشِهِ من الأَلَمِ .

تَمَلْمَلَ الرَّجُلُ : تَقَلَّبَ من مَرَضٍ أو غَمٍّ ولم يَسْتَقِرَّ ، كأَنَّهُ على مَلَّةٍ . و ـــ الجالِسُ : توكَّأَ مَرَّةً على الشِّقِّ الأَيمن ، وأُخرى على الأَيْسَرِ .

ملو

المَلا : الصَّحْراء . و ـــ : المُتَّسَعُ من الأَرْضِ . والمَلَوانِ : اللَّيْلُ والنَّهارُ أو طَرَفا النَّهار .

المَلِيُّ : الطَّويلُ من الزَّمان ﴿وَاهْجُرْنِي مَلِيّاً[1]﴾ ؛ أي : مُدَّةً أو زَماناً واسِعاً .

أَمْلَى عليه الكِتابَ إملاءً : نَطَقَ به وألقاه عليه لِيَكْتُبَهُ . و ـــ اللَّهُ له ، و ـــ لَهُ في غَيِّهِ : أطالَ له وأَمْهَلَهُ : ﴿فأَمْلَيْتُ للكافِرِينَ ثُمَّ أَخَذْتُهُمْ[2]﴾ ؛ أي : أَمْهَلْتُهُم . وأَملاه اللَّهُ عُمرَهُ : أطالَه ومَتَّعَهُ به .

الإمْلاءُ (مذ) : مايُمْلَى من الأَقوالِ . و ـــ : الإمهالُ والتَّأخير في المُدَّةِ .

الأَمالِيُّ : ما يُمْلَى . و ـــ : الأَقوالُ والمُلَخَّصاتُ وما يُمْلِيه أُستاذٌ على طُلّابِهِ في العُلوم والمَعارِفِ المُخْتَلِفَةِ . ومنها كتابُ الأَمالِيّ لأبي عليّ القالي المتوفَّى عام : (٣٥٦ هـ/٩٦٧ م) .

مَلّاهُ اللَّهُ عُمْرَهُ : أَطالَ عُمْرَهُ ومَتَّعَهُ به . ومَلّاهُ اللَّهُ حَبيبَهُ : أعاشَهُ معه طويلاً ، وطَوَّلَ له التَّمَتُّعَ به .

مُلِّيَ و تَمَلَّى عمرَه : طالَ عمرُه واسْتَمْتَعَ به . ومُلِّيَ حَبِيبَه وتَمَلّاه : تَمَتَّعَ به طويلاً .

اسْتَمْلاهُ الكِتابَ : طَلَبَ إليه أَن يُمْلِيَهُ عليه .

مليون

المِلْيُونُ في العددِ : أَلْفُ أَلْفٍ . (ج) مَلايِينُ (د) .

---

(١) مريم /٤٦/ .

(٢) الحج الآية /٤٤/ .

مَنْ

مَنْ تكون :

١ ــ شرطِيَّةً ، يُجْزَمُ الفعلُ المضارعُ في شرطِها وجَوابها. ومثالُها : (مَنْ يعملِ الخيرَ يُجْزَ به) .

٢ ــ استفهامِيَّةً . ومثالُها (مَنِ القادمُ ؟) .

٣ ــ اسماً موصولاً ، ويكون بلفظ واحِدٍ للمفرد ، والمثنى ، والجمع ، والمذكر ، والمؤنث ﴿ألم ترَ أنَّ اللهَ يَسْجُدُ لَهُ مَنْ في السَّماواتِ ومَنْ في الأَرْضِ[1]﴾ .

٤ ــ نَكِرَةً موصوفَةً ، ومثالُها : (مَررتُ بِمَنْ مُعْجِبٍ لَكَ) ؛ أي : بإنسانٍ مُعْجِبٍ لك .

مِنْ: حرفُ جَرٍّ ، وتأتي على وُجوهٍ ، منها :

١ ــ ابتداءُ الغاية المَكانِيَّة : ﴿سُبحانَ الذي أَسْرَى بِعَبْدِهِ لَيْلاً من المَسْجِدِ الحَرامِ[2]﴾ . والزَّمانِيَّة ، كقول النّابغة :

تُخُيِّرْنَ من أَزْمانِ يومِ حَليمَةٍ
إلى، اليوم قد جُرِّبْنَ كُلَّ التَّجارِبِ

٢ ــ التَّبْعيض ﴿لَنْ تَنالُوا البِرَّ حتَّى تُنْفِقُوا مِمّا تُحِبُّونَ[3]﴾ .

٣ ــ إفادة التَّعليل : ﴿مِمّا خَطيئاتِهِمْ أُغْرِقُوا فأُدْخِلُوا ناراً[4]﴾ ؛ أي : بسببها . و (ما) زائدة .

٤ ــ البَدَلِيَّة : ﴿أَرَضِيتُم بالحياةِ الدُّنيا من الآخِرَةِ﴾[5] .

وتأتي (مِنْ) زائدةً ، وتُزادُ في الفاعِلِ : ﴿ما جاءَنا من بَشيرٍ[1]﴾ ؛ أي : بَشيرٌ ، والمفعول به : ﴿هَلْ تُحِسُّ منهم مِن أَحَدٍ[2]﴾ ؛ أي : أَحَداً . والمبتدأ : ﴿هل مِن خالِقٍ غيرُ اللهِ[3]﴾ ؛ أي : خالِقٌ . ويُشْتَرَط أن تُسْبَقَ بِنَفْيٍ أو نَهْيٍ أو اسْتِفهامٍ إنكارِيٍّ ، وأن يكونَ مجرورُها نَكِرَةً .

(١) الحج الآية /١٨/ .
(٢) الإسراء الآية /١/ .
(٣) آل عمران الآية /٩٢/ .
(٤) نوح الآية /٢٥/ .
(٥) التوبة الآية /٣٨/ .

(١) المائدة الآية /١٩/ .
(٢) مريم الآية /٩٨/ .
(٣) فاطر الآية /٣/ .

مناورة

المُناوَرَةُ: عَمَلِيَّةٌ عسكريَّةٌ يقومُ بها الجيش أو وحدات منه يُقاتِلُ بعضُها بَعضاً وفْقَ فرضيّات قتاليّة معيّنة على سبيل التَّدريب . و ــ : الخديعة (مع) .

منج

المَنْجَنِيقُ (مع) (مؤ) : آلةٌ قديمةٌ من آلات الحرب وحصار المُدُنِ ، كانت تُرمَى بها الحجارَةُ على الأَسْوار فتهدمها . (ج) مَنْجَنِيقاتٌ ، ومَجانِقُ ، ومَجانِيقُ .

المَنْجَنُون : الدُّولاب فوق البِئْرِ يَلُفُّ عليه المُسْتَقِي حَبْلَ الدَّلْوِ . (ج) مَناجِينُ .

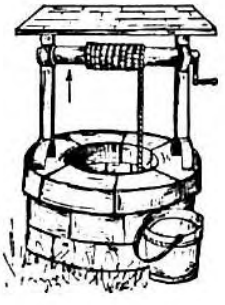

(المَنْجَنُون)

المَنْجَةُ و المَنْجو : جِنْسُ أشجارٍ من الفَصيلة البُطْمِيَّة ، ثمارُها لذيذةٌ تُؤْكَلُ وتُعْصَرُ شَراباً ،

ويُصْنَعُ منها المُرَبَّى . وهي من أشجار البلاد الحارَّة شاعت زراعتُها في مصر (د). ولعلَّها العَنْبا ، والأُنْبج[1] .

(المَنْجَةُ)

منح

مَنَحَهُ الشَّيْءَ ـَ مَنْحاً : أعطاه إيّاه . ويقال : مَنَحَهُ ثِقَتَهُ . و ـــ النّاقَةَ أو الشّاةَ وكُلَّ ذاتِ لَبَنٍ : جَعَلَ له وَبَرَها ولَبَنَها وولَدَها . فهو مانِحٌ .

المَنْحُ : العَطاءُ .

المِنْحَةُ : العَطِيَّةُ . (ج) مِنَحٌ . والمِنَحُ الدِّراسِيَّةُ : ما تَمْنَحُه الدَّوْلَةُ إلى الطَّلَبَةِ لِتَمْكِينِهم من مُواصَلَةِ تَعَلُّمِهِم العالِي .

المَنِيحَةُ : النّاقةُ أو الشّاة تُعطيها غيرَكَ يَحْتَلِبُها ثم يَرُدُّها عليك . (ج) مَنائِحُ .

مانَحَهُ مُمانَحَةً ، ومِناحاً : بادَلَهُ العَطاءَ .

امْتَنَحَ فلانٌ : أَخَذَ العَطاءَ .

اسْتَمْنَحَهُ : طَلَبَ عَطِيَّتَهُ .

منذ

مُنْذُ ، ومُذْ : [مُذْ] .

(١) انظر كتاب : أخطاء شائعة في ألفاظ العلوم الزراعيَّة والنباتيَّة (الشهابيّ) .

منع

مَنَعَهُ الشَّيءَ ، و ـــ منه ، و ـــ عنه[1] ـَ مَنْعاً : حَرَمَهُ إيّاهُ «لَأَنْ يَحْتَطِبَ أحدُكم حُزْمَةً على ظَهْرِهِ ، خيرٌ له من أن يَسْأَلَ أَحَداً فيُعطِيَهُ ، أو يَمْنَعَهُ» . فهو مانِعٌ ، ومَنّاعٌ ، ومَنُوعٌ .

ومَنَعَ جارَهُ : حَماهُ وأجارَهُ . و ـــ الكلمةَ من الصَّرْفِ : لم يلحقها التَّنوين ولا الكَسْر .

مَنُعَ الرَّجلُ ـُ مَناعَةً : صارَ مَنِيعاً مَحْمِيّاً . و ـــ الشَّيْءُ : اعْتَزَّ وقَوِيَ وتَعَسَّرَ الوُصُولُ إليه . فهو مَنيعٌ .

المَنْعُ : أنْ تَحُولَ بين الرَّجُلِ وبين ما يُريدهُ و ـــ : ضِدُّ الإعطاءِ .

المَنَعَةُ[2] : العِزُّ والقُوَّةُ . يُقال : هو في مَنَعَةٍ ؛ أي : في قُوَّةٍ يَمْتَنِعُ بها على مَنْ يُرِيدُهُ .

المَناعَةُ ـــ مَناعَةُ الجِسْمِ : ما فيه من قُوَّةٍ لمقاومةِ المَرَضِ . (مو) .

المانِعُ : الضَّنِينُ المُمْسِكُ . (ج) مَنَعَةٌ ، ومانِعُونَ . و ـــ : ما يَمْنَعُ من حُصُولِ الشَّيْءِ ؛ وهو خلاف المُقتَضِي .

المَنّاعُ : الشَّدِيدُ المَنْعِ ، والضَّنينُ المُمْسِكُ .

المَنُوعُ : الذي يَمْنَعُ خَيْرَهُ ، والشَّديد المَنْعِ .

المَنِيعُ : الرَّجُلُ العَزِيزُ القَوِيُّ البَدَنِ الشَّديدُ الذي لا يُقْدَرُ عليه . (ج) مُنَعاءُ . وحِصْنٌ مَنِيعٌ : لا يَخْلُصُ إليه الأعْداءُ ويَمْتَنِعُ به أصحابُهُ .

مَنَّعَهُ : مَنَعَهُ .

مانَعَهُ الشَّيءَ مُمانَعَةً : نازَعَهُ ومَنَعَهُ إيّاهُ .

امْتَنَعَ الشَّيءُ : تَعَذَّرَ الحُصُولُ عليه .

(١) معجم ألفاظ القرآن والتاج والأساس .

(٢) وقد تُسَكَّنُ النُّونُ (مُختار الصّحاح) .

و ــ عنه[1] : كَفَّ عنه . و ــ به : احْتَمَى به وتَقَوَّى . ويُقال : امْتَنَعَ من الأَمْرِ[2] .
تَمَنَّعَ به : احْتَمَى وتَقَوَّى . و ــ عنه : كَفَّ عنه . وتَمَنَّعَ الشَّيْءُ : امْتَنَعَ .

منن

مَنَّ عليه ـُ مَنّاً : أَنْعَمَ عليه نِعْمَةً طَيِّبَةً . يُقال : مَنَّ اللَّهُ على عِبادِه . فهو المَنّانُ . و ــ عليه بما صَنَعَ مَنّاً ، ومِنَّةً : فخر بنعمته حتى كَدَّرَها . و ــ الشَّيءَ : قَطَعَهُ . فهو مَمْنُونٌ . ومَنَّهُ الأَمْرُ : أَضْعَفَهُ وأَعْياهُ . فهو مَمْنُونٌ .
المَنُّ : الافْتِخارُ بالنِّعْمَة حتى تُكَدِّرَ : ﴿ يا أَيُّها الذين آمَنُوا لا تُبْطِلُوا صَدَقاتِكُمْ بالمَنِّ والأَذى[3] ﴾ . و ــ : مادَّةٌ راتِينَجِيَّة صمغيَّة حُلْوَة تُفرزها بعض الأَشجار كالأَثْل . و ــ : طَلٌّ ينزل من السَّماءِ على شَجَرٍ أو حَجَرٍ يَنْعَقِدُ ويَجِفُّ جَفافَ الصَّمْغِ ، وهو حُلْوٌ يُؤْكَلُ . ومَنُّ بني إسرائيل : هو الذي أَنْزَلَهُ اللَّهُ عَليهم بِوَجْهٍ عجيبٍ في التِّيهِ لِيَقْتاتُوا به . و ــ : مِعْيارٌ قَديمٌ كان يُكالُ به ، أو يُوزَنُ .
المُنَّةُ : القُوَّةُ . (ج) مُنَنٌ .
المِنَّةُ : الإحسانُ والإنْعامُ . و ــ : اعْتِدادُ المرءِ بما فَعَلَ من الإِحْسانِ على المُحْسَنِ إليه . وفي المَثَل : المِنَّةُ تَهْدِمُ الصَّنِيعَةَ . (ج) مِنَنٌ .
المَنُونُ : الكثيرُ المَنِّ . و ــ : الدَّهْرُ . ورَيْبُ المَنُونِ : حَوادثُ الدَّهْرِ وأَوجاعُهُ . و ــ : المَوْتُ (مُؤَنَّثَةٌ ، وقد تُذَكَّرُ). و ــ من النِّساءِ : التي زُوِّجَتْ لمالها فهي تَمُنُّ على زَوْجِها به .
المَنُونَةُ[1] ــ رَجلٌ مَنُونَةٌ : كثيرُ الامْتِنانِ .
المَنّانُ : من أَسماء اللهِ تَعالَى . و ــ : الفَخُورُ بعَطِيَّتِهِ على من أَعْطى ، حتَّى يُفْسِدَ عَطاءَه . و ــ : المُعْطِي الكثيرُ العَطاءِ .
المَمْنُونُ : المَقْطُوعُ . وأَجْرٌ غيرُ مَمْنُونٍ : غيرُ مَقْطُوعٍ أو غير محسوبٍ ولا يُعْتَدّ به .
امْتَنَّ عليه : ذَكَّرَهُ بِنِعْمَتِهِ عليه وآذاهُ بِمَنِّهِ . و ــ عليه بكذا : أَنْعَمَ عَلَيْهِ به .

منو

مَناهُ اللَّهُ بكذا يَمْنُوهُ مَنْواً : ابْتَلاهُ به . ومَنا فلاناً : اختبرهُ .
المَنا : كَيْلٌ يُكالُ به السَّمْنُ وغيرُهُ ، أو مِيزانٌ يُوزَنُ به . مُثَنّاه : مَنَوانِ (ج) أَمْناءٌ .
مَناة : مَوْضِعٌ بالحِجازِ . و ــ : صَنَمٌ كان لِهُذَيْلٍ وخُزاعَةَ بين مَكّة والمدينة .

مني

مَنى اللَّهُ الأَمْرَ ــِ مَنْياً : قَدَّرَهُ . و ــ اللَّهُ فلاناً بكذا : ابتلاه به وأَصابَهُ .
مُنِيَ فلانٌ لِكذا : وُفِّقَ له . و ــ له : قُدِّرَ . و ــ بِكَذا : ابْتُلِيَ به .
المَنى : المَوْتُ . و ــ قَدَرُ اللَّهِ .
مِنَى و مِنًى : بَلَدٌ قُرْبَ مَكَّةَ ، يَنْزِلُهُ الحُجّاجُ أَيّامَ التَّشْرِيقِ ، وفيه تُنْحَرُ الأَضاحِيّ ، (يُصرَف ولا يُصْرَفُ) .
المُنْيَةُ : البُغْيَةُ والمُرادُ وما يُتَمَنَّى . (ج) مُنًى .
المَنِيُّ : النُّطْفَةُ .

---

(١) المتن والوسيط .
(٢) الصحاح والأساس واللسان .
(٣) البقرة الآية /٢٦٤/ .

(١) التاء للمبالغة .

الأُمْنِيَّةُ : البُغْيَةُ . و ــ : ما يُتَمَنَّى ويُقَدَّرُ . (ج) الأَمانِيّ : ﴿لَيسَ بأَمانِيِّكُم ولا أَمانِيِّ أَهلِ الكتاب﴾[1] .

الأُمْنِيَةُ : الأُمْنِيَّةُ . (ج) الأَماني .

المَنِيَّةُ : المَوْتُ . (ج) مَنايا .

مَنَاهُ الشَّيْءَ ، و ــ به : جَعَلَهُ يَتَمَنّاهُ .

امْتَنَى الحاجُّ : نَزَلَ مِنًى .

تَمَنَّى الرَّجُلُ الشَّيْءَ : أَرادَهُ . و ــ : قَدَّرَهُ وأَحَبَّ أَن يَصِيرَ إليه .

مه

مَهْ : اسم فعل أَمْرٍ مبنيٌّ على السُّكُونِ بمعنى انْكَفِفْ . فإنْ كَرَّرْتها ووَصَلْتَ نَوَّنْتَ وقُلْتَ : مَهٍ مَهٍ .

وتكون للاستفهام ، وأَصْلُها عند ذلك (ما) الاستفهامِيَّة ، كقولنا : (إنْ لم أُساعِدْ بلادي فَمَهْ ؟) ؛ أي : فماذا أفعل ؟ أو فما أفعل ؟ .

مهج

المُهْجَةُ : دَمُ القَلْبِ . و ــ : الرُّوحُ أو النَّفْسُ . و ــ من كُلِّ شيءٍ : خالِصُهُ . (ج) مُهَجٌ .

مهد

مَهَدَ الفِراشَ ــَ مَهْداً : بَسَطَهُ ووطَّأَهُ وجَعَلَهُ لَيِّناً يَسهُل القُعُودُ والنَّوْمُ عليه . فهو مَمْهُودٌ . والفاعِلُ ماهِدٌ . وهم ماهِدُونَ .

المَهْدُ : فِراشُ الطِّفْلِ . و ــ : الأَرض السَّهْلَةُ اللَّيِّنَةُ . (ج) مُهُودٌ .

المِهادُ : الفِراشُ . و ــ : الأَرضُ المنخفِضَةُ المُسْتَوِيَةُ . (ج) أَمْهِدَةٌ ، ومُهُدٌ .

مَهَّدَ الفِراشَ : بَسَطَهُ وَوَطَّأَهُ . و ــ الأَمْرَ : وَطَّأَهُ وسَهَّلَهُ وسَوّاهُ وأَصْلَحَهُ . و ــ له العُذْرَ : بَسَطَهُ : ويُقال : مَهَّدَ له مَنْزِلَةً سَنِيَّةً ؛ أي : هَيَّأَها وقَدَّمَها .

المُمَهَّدُ : المُهَيَّأُ المُسَوَّى .

التَّمْهِيد : تَقديمُ الشَّيْءِ والتَّوَطِئَةُ له . و ــ للكتاب : المُقَدِّمَةُ . وتمهيدُ الأُمورِ : تَسْوِيَتُها وإصلاحُها . وتَمهيدُ العُذْرِ : بَسْطُهُ وقَبُولُهُ .

تَمَهَّدَ له الأَمْرُ : تَسَهَّلَ وتَوَطَّأَ وأُصْلِحَ . و ــ فِراشاً : بَسَطَهُ .

مهر

مَهَرَ الشَّيءَ ، وفيه ، وبه ــُ مَهارَةً : أَحْكَمَهُ ، وصارَ به حاذِقاً . فهو ماهِرٌ . (ج) مَهَرَةٌ . يقال : مَهَرَ في العِلْمِ وغيرِهِ ؛ أي : كان حاذِقاً عالِماً به . و ــ في صِناعَتِه : أَتْقَنَها مَعْرِفَةً . و ــ المرأَةَ ــَ مَهْراً : أعطاها مَهْراً ، أو جَعَلَ لها مَهْراً .

المَهارَةُ : الحِذْقُ في الشَّيء .

المَهْرُ : صَداقُ المَرْأَةِ ، وهو ما يَلْتَزِمُ الزَّوْجُ بأَدائِهِ إلى زوجته حين يَتِمُّ عَقْدُ زَواجِهِ بها . (ج) مُهُورٌ .

المُهْرُ : وَلَدُ الفَرَسِ . (ج) أَمْهارٌ ، ومِهارٌ ، ومِهارَةٌ . وهي مُهْرَةٌ . (ج) مُهَرٌ ، ومُهَراتٌ .

أَمْهَرَ المرأَةَ : جَعَلَ لها مَهْراً أو سمّاه لها . و ــ : زَوَّجَها من رَجُلٍ على مَهْرٍ . وأَمْهَرَتِ الفرسُ : تَبِعَها مُهْرٌ . فهي مُمْهِرٌ .

مهرجان

المِهْرَجانُ (مع) : الاحْتِفالُ الكبير يُقامُ ابْتِهاجاً بحادِثٍ سَعيدٍ ، أو إحياءً لِذِكرى عَزيزَةٍ .

(١) النساء الآية /١٢٣/ .

مهل

مَهَلَ في عَمَلِهِ ـَ مَهْلاً ، ومُهْلَةً : عَمِلَهُ بالسَّكِينَةِ والرِّفْقِ ولم يَعْجَلْ .

المَهْلُ و المَهَلُ : التُّؤَدَةُ والرِّفْقُ . يقال : مَهْلاً (منصوباً على المصدر) ؛ أي : أَمْهِلْ وارفق أو انْتَظِرْ .

المُهْلَةُ : السَّكينَةُ والرِّفْقُ والتُّؤَدَةُ . يقال : في الأمرِ مُهْلَةٌ ؛ أي : تأْخيرٌ .

المُهْلُ : ما ذابَ من النُّحاسِ أو الحَديدِ ، أو الفِضَّةِ . و ـــ : القَطِرانُ الرَّقيقُ . و ـــ : القَيْحُ .

أَمْهَلَهُ : لم يُعْجِلْهُ . و ـــ : أَنْظَرَهُ ، ورَفَقَ به .

مَهَّلَهُ : تَأَنَّى به ، ولم يَعْجَلْ عليه . يُقال : مَهِّلِ المُجْرِمَ فَسَيَنالُ جَزاءَهُ . و ـــ : قال له مَهْلاً .

تَمَهَّلَ في عَمَلِهِ : اتَّأَدَ ، وترفَّقَ ، ولم يَعْجَل .

اسْتَمْهَلَهُ : طَلَبَ منه المُهْلَةَ ، واسْتَنْظَرَهُ .

الاسْتِمْهالُ : الاسْتِنْظارُ .

مهما

مَهْما : اسمُ شَرْطٍ جازمٌ يَجْزِمُ فِعْلَيْنِ : الأَوَّلُ فِعْلُ الشَّرْطِ ، والثاني جَوابُه وجزاؤه .

قال زهير بن أبي سُلمى :

وَمَهْما تَكُنْ عِنْدَ امرئٍ من خَليقَةٍ،
وإنْ خالَها تَخْفى على النّاسِ تُعْلَمِ

ويُسْتَعْمَلُ لغيرِ العاقِلِ ، ويَدُلُّ إمّا على الزَّمان : مَهْما تسْأَلْني أُجِبْكَ ، أَوْ على غيره : ﴿ وقالُوا مَهْما تَأْتِنا به من آيَةٍ لِتَسْحَرَنا بها فما نَحْنُ لَكَ بمُؤْمِنينَ[1] ﴾ .

(١) الأعراف الآية /١٣٢/ .

مهمه

المَهْمَهُ : المَفازَةُ البَعِيدَةُ . (ج) مَهامِهُ .

مهن

مَهَنَ ـُ مَهْناً : اتَّخَذَ صَنْعَةً . و ـــ القومَ ـَ مَهْناً ، ومَهْنَةً ، ومِهْنَةً : خَدَمَهُمْ . و ـــ فلاناً مَهْناً : ضَرَبَهُ وجَهَدَهُ .

مَهُنَ ـُ مَهانَةً : صارَ مَهِيناً . و ـــ : ضَعُفَ .

المِهْنَةُ : العَمَلُ . و ـــ : العَمَلُ يَحْتاجُ إلى خِبْرَةٍ ومَهارَةٍ وحِذْقٍ بمُمارَسَتِهِ . وثَوْبُ المِهْنَةِ والمِهْنَةِ : ثَوْبُ العَمَلِ . ويقال : هو في مَهْنَةِ أَهْلِه ؛ أي : في خِدْمَتِهِمْ .

المَهانَةُ : الحَقارَةُ والصَّغارُ والقِلَّةُ .

المَهِينُ : الحَقيرِ والضَّعيفُ . و ـــ القَليلُ . و ـــ : القليلُ الرَّأْيِ والتَّمييز . (ج) مُهَناءُ .

أَمْهَنَهُ : أَضْعَفَهُ . و ـــ : اسْتَخْدَمَهُ .

امْتَهَنَ : اتَّخَذَ مِهْنَةً . يقال : امْتَهَنَ الحياكةَ أو غيرها . و ـــ الشَّيْءَ : ابْتَذَلَهُ واحْتَقَرَهُ . و ـــ فلاناً : ابتذلَهُ في الخِدْمَةِ . و ـــ نَفْسَه : ابْتَذَلَها ولم يَصُنْها .

مهو

المَهاةُ : حَيوانٌ لَبُونٌ من فَصيلَةِ البَقَرِ ومن رُتبة شفعية الأظلاف[1] . و ـــ : البقرة الوَحْشِيَّة ، وقد سُمِّيت بها الأُنثى لاتِّساع عينيها وجَمالِهِما .

قال الشّاعر عليُّ بن الجَهْم :

عُيُونُ المَها بينَ الرُّصافَةِ والجِسْرِ
جَلَبْنَ الهَوَى من حيثُ أَدْرِي ولا أَدْري

(ج) مَهاً . و ـــ : الشَّمْسُ . و ـــ : البِلَّوْرَةُ .

(١) المعجم الموحَّد للمصطلحات العلمية (مصطلحات علم الحيوان) .

مهي

مَهَى الشَّفْرَةَ يَمْهِيها مَهْياً : رَقَّقَها .

موء

ماءَ القِطُّ ـُ (يَمُوءُ) مَوْءاً : صَوَّتَ .
المُواءُ : صَوْتُ القِطِّ .

موت

ماتَ الحَيُّ ـُ مَوْتاً : فارَقَتْهُ الحَياةُ . و ـ الرَّجلُ : فارَقَتِ الرُّوحُ جَسَدَهُ . وماتتِ الرِّيحُ : سَكَنَتْ . و ـ النَّارُ : رَكَدَتْ . و ـ الأَرْضُ مَواتاً : خَلَتْ من العمارة والسُّكّانِ والزَّرْع . فهي مَواتٌ . يُقال : (ماتَ بِغَيظِهِ) ؛ أي : اشْتَدَّ أَسَفُهُ وغَيْظُهُ حتّى كأَنَّهُ ماتَ .
المَوْتُ : زَوالُ الحياة .
المَيْتُ : الذي فارَقَ الحياةَ . (ج) أَمْواتٌ . وهي مَيْتَةٌ ، ومَيْتٌ : ﴿لِنُحْيِيَ به بَلْدَةً مَيْتاً[1]﴾ .
المَيِّتُ : الذي فارَقَ الحياةَ . و ـ : الذي يُوشِكُ أَن يَموت ، ومَنْ في حُكْمِ المَيِّت وليس به : ﴿إِنَّكَ مَيِّتٌ وإِنَّهُم مَيِّتُونَ[2]﴾ . (ج) أَمْواتٌ ، ومَوْتَى . وهي مَيِّتَةٌ .
المائِتُ : مَنْ قارَبَ أَن يموت . وهي مائِتَةٌ .
المَواتُ : ما لا حياةَ فيه . و ـ : الأَرض التي لم تُزْرَعْ ، ولم تُعْمَرْ ، والتي لا مالِكَ لها ، ولا ينتفِعُ بها أَحَدٌ .
المَماتُ : الموت (مصدرٌ مِيمِيٌّ) .

(١) الفرقان الآية /٤٩/ .
(٢) الزمر الآية /٣٠/ .

المِيتَةُ : الحالُ التي يَقَعُ عليها الموتُ . يُقال : مِيتَةٌ رَضِيَّةٌ ، ومِيتَةٌ جاهِلِيَّةٌ .
المَيْتَةُ : الحيوان الذي زالت حياتُهُ دون ذَبْحٍ شَرْعِيٍّ ﴿حُرِّمَتْ عليكُم المَيْتَةُ[1]﴾ .
أَماتَهُ : جَعَلَهُ يَمُوتُ . وأَماتَ نفْسَه : قَهَرَها . و ـ غَضَبَهُ : سَكَّنَهُ .
أُمِيتَ اللَّفْظُ : تُرِكَ اسْتِعمالُهُ . فهو مُماتٌ .
مَوَّتَتِ الدَّوابُّ : كَثُرَ فيها الموتُ . ومَوَّتَهُ اللَّهُ : أَماتَهُ .
تَماوَتَ : أَرى أَنَّه ميت وهو حَيٌّ .
اسْتَماتَ : طابَ نَفْساً بالموتِ . و ـ في طلب الشَّيءِ : ذَهَبَ في طَلَبِهِ كُلَّ مَذْهَبٍ . يقال : جاهَدَ جِهادَ المُسْتَمِيتِ .
المُسْتَمِيتُ : الشُّجاعُ الطّالِبُ للموتِ .

موج

ماجَ البَحْرُ ـُ مَوْجاً ، ومَوَجاناً : ارْتَفَعَتْ أَمْواجُهُ واضطربت وتَداخَلَتْ . فهو مائِجٌ . و ـ القومُ : اختلَفَتْ أُمورُهُم واضطربت ، وازدحموا لكثرتهم .
المَوْجُ : ما ارْتَفَعَ من سطح الماءِ وتتابَعَ . (ج) أَمْواجٌ .
المَوْجَةُ : واحِدَةُ المَوْجِ . ومَوْجَةُ الحَرِّ : شِدَّتُهُ . والمَوْجَةُ (في الفيزياء) : الخُطُوطُ أو السُّطُوحُ التي تتعرَّضُ في وَقْتٍ ما إلى اهتزازٍ أو ذَبْذَبَةٍ تَنْتَشِرُ في المَكانِ[2] .
المِمْواجُ : جهاز لتسجيل حَرَكات الأَحشاءِ وغيرها (كيموغراف) (مج) .
تَمَوَّجَ البحرُ : ماجَ .

(١) المائدة الآية /٣/ .
(٢) بهجة المعرفة .

موذ

الماذِيُّ : العَسَلُ الأبيضُ أو الجَيِّدُ . و ــ : السِّلاحُ كُلُّهُ من الحديد ، كالسَّيْف والدِّرْع والمِغْفَرِ .
الماذِيَّةُ : الدِّرْعُ اللَّيِّنَةُ السَّهْلَةُ . و ــ : الخَمْرُ .

مور

مارَ الشَّيءُ ــُ مَوْراً : تَحَرَّكَ وتَدافَعَ : ﴿أَأَمِنْتُمْ مَنْ في السَّماءِ أَنْ يَخْسِفَ بكمُ الأَرْضَ فإذا هي تَمُورُ[1]﴾ . و ــ البحرُ : ماجَ واضطربَ . و ــ الدَّمُ : جَرى . و ــ التُّرابُ : ثارَ . و ــ فلانٌ : جاء وذهب في اضطرابٍ وسرعةٍ .
المَوّارَةُ ــ رِيحٌ مَوّارَةٌ : مُثيرَةٌ للتُّرابِ .

موز

المَوْزُ : شَجَرٌ من فَصيلَةِ المَوْزِيّاتِ ، يَنْبُتُ في البلادِ الحارَّةِ . له وَرَقٌ طويلٌ عَريضٌ فيه خُطُوطٌ ، يَتَجَمَّعُ ثَمَرُهُ في عَناقِيدَ مُنَضَّدَةٍ ،

(المَوْز)

ولُبُّهُ طَرِيٌّ حُلْوٌ لا بِذْرَ له . الواحِدَةُ مَوْزَةٌ ، وبائِعُهُ المَوّازُ .

(١) الملك الآية /١٦/ .

موس

المُوسَى : آلَةٌ يُحْلَقُ بها الشَّعْرُ (تذكر وتؤنث) . (ج) مَواسٍ ، ومُوسَياتٌ .
مُوسَى : رسولُ الله المُلَقَّبُ بكَليمِه ، أَرْسَلَهُ الله إلى بني إسرائيل لِيُنْقِذَهُمْ من مَظالِمِ فِرْعَوْنَ .

موسيقا

المُوسيقا (مع) : فَنُّ تَأْليفِ الأَلْحانِ وإيقاعِها ، والتَّرنيم والتَّطريب بضروب المَعازِف .
الموسِيقِيُّ : العامِلُ بالموسيقا .
الموسِيقار (مع) : مَنْ حرفتُه الموسيقا .

موش

الماشُ : مَتاعُ البيت الذي لا قِيمَةَ له . و ــ : جنس نباتات من القرنيّات الفراشيَّة ، له حبٌّ أصغر من الحِمّص ، يكونُ بالشّام والهند .

موق

المائِقُ : الأَحْمَقُ في غَباوَةٍ . و ــ : القليلُ الحَزْمِ والثَّبات . و ــ السَّريعُ البُكاءِ ، القليل الثَّبات . (ج) مَوْقَى .

مول

المالُ : ما مَلَكْتَهُ من مَتاعٍ أو عُروضِ تجارةٍ ، أو عقار ، أو نُقود ، أو حَيَوان . وأَكثرُ ما كان يُرادُ به عند أهل البادية الإبِلُ . (ج) أَمْوالٌ . يُقال : (خَرَجَ إلى مالِهِ) ؛ أي : إلى ضياعِهِ أو إبِلِه .
المولَى [ولي] .
مَوَّلَهُ : قَدَّمَ له ما يَحْتاجُ إليه من مالٍ . و ــ :

صَيَّرَه ذا مالٍ. ومَوَّلَ المشاريعَ: رَصَدَ لها الأموالَ لضَمانِ ازدهارها (مو).

المُمَوِّلُ: مَنْ يُنْفِقُ على عَمَلٍ ما. و ــ: دافِعُ الضَّرائِبِ (مح).

تَمَوَّلَ الرَّجلُ: اتَّخَذَ مالاً. و ــ: نَما لَهُ مالٌ.

موم

المَوْماةُ و المَوْماءُ: الفَلاة التي لا ماءَ بها ولا أَنِيسَ. و ــ: المَفازَةُ الواسِعَةُ. (ج) المَوامِي.

المُومِيا: ما حُنِّطَ من الجُثَثِ على طَرِيقَةِ قُدَماءِ المِصْرِيِّين. (د). (يونانيَّة، معناها. حافظ الأجسام).

مون

مانَ أَهْلَهُ ــُ مَوْناً: أَنْفَقَ عليهم واحْتَمَلَ مَؤُونَتَهُم وقام بكِفايَتِهِمْ.

المُؤْنَةُ (ج) مُؤَنٌ. والمُؤُنَةُ (ج) مُؤُنٌ: ما يُدَّخَرُ من القُوتِ [مأن].

المَؤُونَةُ: القُوتُ (ج) مَؤُونات [مأن] يقال: كَفى غيرَهُ مَؤُونَتَهُ؛ أي: قامَ مَقامَهُ.

مَوَّنَهُ: احْتَمَلَ مُؤُونَتَهُ؛ وقامَ بكِفايَتِهِ (مح).

تَمَوَّنَ فلانٌ: ادَّخَرَ ما يَلْزَمُه من المُؤُنَةِ. و ــ: أَكثر النفقةَ على عيالِه.

التَّمْوِينُ: نِظامٌ تَضَعُهُ الحُكومَةُ لِتَوْفِيرِ الطَّعامِ والمُؤَنِ للشَّعْب (مح). وزارةُ التَّموين: وزارة تَهْتَمُّ بِتَمْوِين البِلاد.

موه

ماهَتِ البِئْرُ ــُ مَوْهاً: كَثُرَ ماؤُها. وماهَ الشَّيْءَ بالشَّيءِ: خَلَطَهُ به. وماهَ فلاناً وغيرَه: سَقاهُ الماءَ.

الماءُ[1]: (مذ): سائلٌ تَسْتَمِدُّ منه الكائناتُ حَياتَها. وهو في نَقائِهِ شَفّافٌ، لا لونَ له، ولا طَعْمَ، ولا رائِحَةَ. (ج) أَمْواهٌ، ومِياهٌ. وتصغيره: مُوَيْهٌ. والنسبة إليه: مائِيٌّ، وماوِيٌّ. وهو أنواع:

١ ــ عَذْبٌ، وهو ما قَلَّت نسبة الأملاح الذّائبة فيه فأصبح سائغاً في الذَّوْقِ من ناحية مُلوحَتِهِ.

٢ ــ مِلْحٌ، وهو ما كَثُرَتْ نسبةُ الأملاح فيه كماء البحار.

٣ ــ مَعْدِنِيٌّ، وهو الذي يخرج من جوف الأرض بارِداً أو حارّاً، وبه أملاحٌ ذائِبَةٌ تُكْسِبُهُ طَعْماً خاصّاً، وقد يكونُ له خَواصُّ طِبِّيَّةٌ.

٤ ــ مُقَطَّرٌ، وهو خالٍ من الأملاح وينتج عن تكثيف بخار الماء.

يقال: (حَفِظَ ماءَ وَجْهِهِ)؛ أي: اعْتَزَّ بكرامَتِهِ. و (نَزَلَ على ماء بني فلانٍ)؛ على بِئْرِهِم. وماء السَّيْفِ: رَوْنَقُهُ. و (ماءُ السَّماءِ): هي أُمُّ المُنْذِر اللَّخْمِيّ أحد ملوك العِراق.

ماءُ الزَّهْرِ: مَحْلُولٌ مائِيٌّ يُحَضَّرُ بالتَّقْطيرِ البُخارِيِّ للأزهار النّاضِرَةِ، ولهذا المحلولِ رائِحَةُ الزَّهْرَةِ المُقَطَّرَةِ.

وماء الشَّباب: رَوْنَقُهُ ونَضارَتُهُ.

والماءُ الأَزْرَقُ: غِشاوةٌ تتكوَّنُ في وسط حَدَقَةِ العَين فيكفّ بصرُها.

الماهَةُ: الماءُ (أصلُها ماهَة) تصغيرُها: مُوَيْهَةٌ.

---

(١) الماءُ أَصْلُه (مَوَهٌ) قُلِبَت الواو ألفاً لِتَحَرُّكِها بعد الفتحة، ثم أبدلت الهاء همزة.

الماوِيَّةُ : البقرة البيضاء . و ــ : المِرآة . وماوِيَّةُ : اسم امرأةٍ .

الماهِيَّةُ ــ ماهِيَّةُ الشَّيءِ : حَقيقَتُهُ ؛نسبةً إلى: (ماهو) أو (ماهي) . (مو) . و ــ : المُرَتَّبُ الشَّهْرِيُّ[1] (د) . (ج) ماهِيّاتٌ .

أماهَ الحافِرُ : بَلَغَ الماءَ في حَفْرِهِ . و ــ المَكانُ : كَثُرَ ماؤُه . و ــ البِئْرَ : أخرَجَ ماءَها . و ــ السِّكِّينَ : سَقاها بالماءِ بعد الإحماءِ .

مَوَّهَ المَكانُ : صارَ فيه ماءٌ . و ــ فلانٌ القِدْرَ : أكثرَ ماءَها . و ــ الشَّيْءَ : طَلاه بِفِضَّةٍ أو ذَهَبٍ إذا لم يكن جوهرُه منهما . فهو مُمَوَّهٌ . و ــ الحَقَّ : لَبَسَهُ بالباطِلِ . و ــ الحديثَ : زَخْرَفَه ومَزَجَهُ من الحَقِّ والباطِلِ . و ــ عليه الخبرَ : أخبره بخلاف ما سأله عنه .

التَّمْوِيهُ : الخِداعُ والتَّلبيس ، وتزيينُ الباطِلِ ليظهر في صورة الحَقِّ .

تَمَوَّهَ الحديثُ : زُخْرِفَ وامْتُزِجَ حَقُّهُ بباطِلِهِ .

التَّمَيُّهُ : عمليّة اتِّحادِ الماءِ بمادَّةٍ ما[2] .

ميث

المَيْثاءُ ــ أرْضٌ مَيْثاءُ : لَيِّنَةٌ سَهْلَةٌ .

ميثولوجية

الميثولوجية (مع) : علم الأساطير والخرافات .

ميح

الماحُ : المادَّةُ الصَّفْراءُ في البَيْضَةِ .

امْتاحَ الماءَ : اغْتَرَفَهُ . فهو مُمْتاحٌ . و ــ فلاناً : أتاهُ يطلُبُ عَطاءَهُ .

اسْتَماحَهُ : سألَهُ أن يُعْطِيَهُ . و ــ : سألَهُ أنْ يَشْفَعَ له . فهو مُسْتَمِيحٌ . والمَسؤولُ : مُسْتَماحٌ .

ميد

مادَ الغُصْنُ ــِ مَيْداً ، ومَيَداناً : تَمايَلَ . فهو مائِدٌ ، ومَيّادٌ ؛ أي : مُتَمايِلٌ . و ــ الشَّيءُ : تَحَرَّكَ واهْتَزَّ . و ــ الرَّجلُ : تَثَنَّى وتَبَخْتَرَ . و ــ فلانٌ : أصابَهُ دُوارٌ من سُكْرٍ أو رُكُوبِ بَحْرٍ . ومادت به الأرْضُ : دارَتْ كأنَّها اضطَرَبَتْ به . ومادَ السَّرابُ : تَمَوَّجَ واضطربَ في مرأى العَيْنِ .

المائِدَةُ : الخِوانُ عليه الطَّعامُ والشَّرابُ . و ــ : الطَّعامُ نفسُه . (ج) مَوائِدُ .

المَيْدانُ : فُسْحَةٌ من الأرْضِ مُتَّسِعَةٌ ، مُعَدَّةٌ لِلسِّباقِ أو لِلرِّياضَةِ . و ــ : السَّاحَةُ . و ــ : الحَقْلُ والمِضْمارُ . (ج) مَيادِينُ . والمَيادِينُ : بلدةٌ على الفرات في سورية .

المِيْدَةُ : طَبَقَةٌ من الحديد المُسَلَّح يَقُومُ عليها جِدارٌ أو سَقْفٌ (د) .

مير

مارَ أهْلَهُ ــِ مَيْراً : جَلَبَ إليهم المِيرَةَ ، وهي الطَّعامُ من الحَبِّ والقُوت فهو مائِرٌ . (ج) مُيّارٌ .

امْتارَ لأهله : تَطَلَّبَ لهم المِيرَة ، أتاهم بالمِيرَةِ .

ميز

مازَهُ ــِ مَيْزاً ، ومِيزَةً : عَزَلَهُ وفَرَزَهُ و ــ

---

(١) كلمة منسوبة إلى (ماه) ومعناها بالفارسية (شهر) .

(٢) المعجم الموحَّد للمصطلحات العلمية .

الشَّيْءَ : فَصَلَ بَعْضَهُ من بَعْضٍ . يقال : مِزِ الضَّأْنَ من المعز ، ومِزِ الطَّيِّبَ من الخَبيثِ : ﴿ ما كانَ اللَّهُ لِيَذَرَ المُؤْمِنِينَ على ما أَنْتُم عليه حتى يَمِيزَ الخَبِيثَ من الطَّيِّبِ[1] ﴾ و ـــ الشَّيْءَ عنه : نَحّاهُ عنه . يقال : مازَتْهُ أَخلاقٌ رَضِيَّةٌ . ويقال : فلانٌ يَمِيزُ بين الغَثِّ والسَّمين .

المِيزَةُ : المَزِيَّةُ (اسم مصدر لفعل : مازَ الشَّيْءَ عن غيره إذا فرزَه ونَحّاهُ وقد يكون هذا الفَرْزُ أحياناً لتفضيل ذلك الشَّيْء على غيره ، فتكونُ الميزةُ بمعنى المَزِيَّة[2]) .

أمازَهُ و مَيَّزَهُ : عَزَلَهُ وفَرَزَهُ .

التَّمْيِيزُ : قُوَّةٌ في الدِّماغ تُسْتَنْبَطُ بها المَعاني . وسِنُّ التمييز : السِّنُّ التي يُدْرِكُ الطِّفْلُ ببلوغها الضّارَّ من النّافِع .

تَمَيَّزَ الشَّيْءُ من الشَّيءِ : انْفَصَلَ عنه وبانَ عنه . ويقال : فلانٌ يَتَمَيَّزُ من الغَيْظِ ؛ أي : يَتَقَطَّعُ (إذا وصَفُوهُ بالإفْراطِ في الغَضَبِ) .

امْتازَ الشَّيءُ : اعْتَزَلَ وانْفَرَدَ ، أو بانَ من غيرِهِ لا يَخْتَلِطُ ولا يلتبس : ﴿ وامتازُوا اليومَ أَيُّها المُجْرِمُونَ[3] ﴾ . و ـــ الشَّيءُ : بَدا فَضْلُهُ على مِثْلِهِ .

انْمازَ الشَّيءُ : انفصل عن غيره وانْعَزَلَ .

تمايَزَ القومُ : تَفَرَّقُوا وتَمَيَّزَ بَعْضُهم من بَعْضٍ . و ـــ : تَحَزَّبُوا .

ميس

ماسَ ـِ مَيْساً ، ومَيَساناً : تَهادى وتَبَخْتَرَ وتمايَلَ . فهو مائِسٌ ، ومَيّاسٌ . وهي مائِسَةٌ ، ومَيّاسَةٌ . وغُصْنٌ مَيّاسٌ : مُتَمايِلٌ .

المَيْسُ : شجر حَرَجِيٌّ ، خَشَبُه قَوِيٌّ يصلُح لمصنوعات النِّجارَةِ .

المَيْسُونُ : الغُلامُ الحَسَنُ القَدِّ والوَجْهِ . و ـــ : المرأةُ المَيّاسَةُ .

ميط

ماطَ به ـِ مَيْطاً ، ومَيَطاناً : ذَهَبَ به .

المِياطُ : الدَّفْعُ والزَّجْرُ . يقال : هُمْ في هِياطٍ ومِياطٍ ؛ أي : في اضْطِراب .

أَماطَهُ : نَحّاهُ وأَبْعَدَهُ . يُقال : أَماطَ الأَذَى عن الطَّرِيق ؛ أي : نَحّاهُ . ويقال : أَماطَ اللِّثامَ .

ميع

ماعَ السَّمْنُ ونحوُه ـِ مَيْعاً : ذابَ ، فهو مائِعٌ . وماعَ السّائِلُ : جَرَى على وَجْهِ الأَرْضِ منبسطاً في هِيْنَةٍ . و ـــ الرَّجلُ : فَتَرَ وحَمُق . و ـــ المِلْحُ : امْتَصَّ بُخارَ الماءِ من الجَوِّ وسالَ . (مو) .

المَيْعَةُ : سَيَلانُ الشَّيْءِ المَصْبُوب . ومَيْعَةُ الشَّبابِ والنَّهارِ : أَوَّلُهُما .

أَماعَ الجَليدَ : أَسالَهُ .

الإماعَةُ : تَحْوِيلُ الجِسْمِ من جامِدٍ إلى سائِلٍ أو غازٍ (مو) .

انْماعَ السَّمْنُ ونحوُه : ذابَ . و ـــ الماءُ : جَرى .

تَمَيَّعَ المَعْدِنُ : ذابَ وسالَ .

ميل

مالَ الحائِطُ ـِ مَيْلاً ، ومَيَلاناً : زالَ عن اسْتِوائِهِ . فهو مائِلٌ ، وهي مائِلَةٌ . و ـــ الغُصْنُ : حَرَّكَهُ النَّسِيمُ . ومالَتِ

---

(١) آل عمران الآية /١٧٩/ .

(٢) عثرات الأقلام (المَغْرِبيّ) .

(٣) يس الآية /٥٩/ .

الشَّمْسُ : زالَتْ عن كَبِدِ السَّماءِ . ومالَ عن الطَّرِيق : انْحَرَفَ عنه يَمِيناً أو شمالاً . و ــ عن الحَقِّ : عَدَلَ عنه واتَّبَعَ الباطِلَ وضَلَّ سَواءَ السَّبيل . و ــ في معاملة النّاس : جارَ ولم يَلْتَزِمِ العَدْلَ والنَّصَفَةَ . و ــ الفارسُ على قِرْنِهِ في الحَرْبِ : حَمَلَ عليه . و ــ إلى الشَّيءِ ، أو إلى الشَّخْصِ : رَغِبَ فيه وأَحَبَّهُ . و ــ عليه الدَّهْرُ : أصابَهُ بنَوائِبِه . ومالت الشَّمْسُ إلى الغُروب مُيُولاً : زالت عن كَبِدِ السَّماء ، أو قاربت الغِيابَ .

مَيِلَ الشَّيْءُ ـَ مَيَلاً : كانَ مائِلاً خِلْقَةً . فهو أَمْيَلُ .

المَيْلُ : الانْعِطافُ نحو الشَّيءِ . (ج) مُيُولٌ .

المَيَلُ : المَيْلُ خِلْقَةً ، وقد يكونُ في البِناءِ .

المِيْلُ : ما يُكْتَحَلُ به (مو) . و ــ : آلَةٌ للجَرّاح يَخْتَبِرُ فيها غَوْرَ الجُرْحِ ونحوِه . (ج) أَمْيالٌ . و ــ : مسافة تبلغُ ثلث الفَرْسَخِ . و ــ : مقياسٌ للطُّولِ . وهو بَرِّيٌّ ، وبَحْرِيٌّ : فالبَرِّيُّ (الإنكليزيّ) يُقَدَّرُ بما يساوي (١٦٠٩) من الأمتار . والبَحْرِيُّ يُقَدَّرُ بما يُساوي (١٨٥٢) من الأمتار .

أَمالَ قارئُ القرآن : مالَ بالأَلِفِ نحو الياءِ وبالفَتْحَةِ نحو الكَسْرَةِ . و ــ الشَّيءَ : صَيَّرَهُ مائِلاً . وأَمالَهُ عن الشَّيء : جَعَلَهُ يَعْدِلُ عنه .

مَيَّلَ الشَّيءَ : صَيَّرَهُ مائِلاً . و ــ بينَ الأَمْرَيْنِ : تَرَدَّدَ ورَجَّحَ بينهما .

تَمايَلَ في مِشْيَتِهِ : مالَ يَمْنَةً ويَسْرَةً وتَبَخْتَرَ .

تَمَيَّلَ في مِشْيَتِهِ : مالَ .

اسْتَمالَ : مالَ . و ــ فلاناً ، وبقلبِه : أَمالَهُ واسْتَعْطَفَهُ .

مين

مانَ ـِ مَيْناً : كَذَبَ . فهو مائِنٌ .

المَيْنُ : الكَذِبُ . (ج) مُيُونٌ . يُقال : (أَكْثَرُ الظُّنُونِ مُيُونٌ) .

تَمايَنَ القومُ : كَذَّبَ بعضُهم بَعْضاً .

الميناء [وني]

ميي

مَيٌّ و **مَيَّة** : من أسماء النِّساء .

مَيّ : اسم أَدَبِيٍّ للكاتِبَةِ الفِلَسْطِينيَّة اللبنانِيَّة ماري زيادة التي عاشت في مصر وتركت مؤلَّفات منها : المُساواة ، وباحِثة البادية . توفِّيت عام ١٩٤١ م .

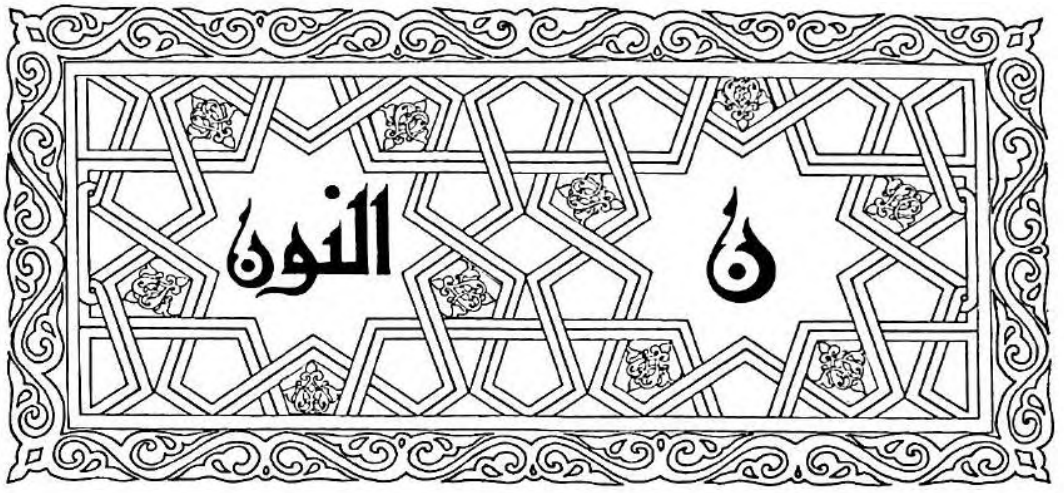

النُّونُ : الحَرْفُ الخامِسُ والعِشْرُونَ من حُروفِ الهجاء .

النُّونُ على ستَّة أَوْجُهٍ :

١ــ نُونُ التَّوْكِيد . وهي : إمّا ثَقِيلَةٌ مَفْتُوحَةٌ ﴿ ولا تَحْسَبَنَّ اللَّهَ غافِلاً[1] ﴾ ، وإمّا خَفِيفَةٌ ساكِنَةٌ ﴿ ولَيَكُونَنْ من الصّاغِرِينَ[2] ﴾ . وتَخْتَصّانِ بالفِعْلِ .

٢ــ نُونُ النِّسْوَةِ . وهي : إمّا خَفِيفَةٌ مَفْتُوحَةٌ ساكِنٌ ما قَبْلَها تَلْحَقُ الفِعْلَ ماضِياً ومُضارِعاً وأَمْراً نحو : (كَتَبْنَ ، ويَكْتُبْنَ ، واكْتُبْنَ) . وهي ضميرٌ مُتَّصِلٌ . وإمّا مُشَدَّدَةٌ مَفْتُوحَةٌ تَتَّصِلُ بالضَّمائِرِ للدّلالَةِ على جَمْعِ الإناثِ نحو : (كِتابُكُنَّ ، وأَعانَهُنَّ ، ومِنْهُنَّ) ، وهي حَرْفٌ .

٣ــ نُونُ الوِقايَةِ . وتكونُ قَبْلَ ياءِ المُتَكَلِّمِ لِتَقِيَ ماقَبْلَها من الكَسْرِ نحو : (عَلَّمَني ، ويُعَلِّمُني ، ولَيْتَني) . وهي حَرْفٌ .

٤ــ نُونُ التَّنْوِينِ . وهي النُّونُ السّاكِنَةُ الزّائِدَةُ في آخِرِ الاسْمِ لَفْظاً لاخَطّاً نحو : كِتابٌ (كِتابُنْ) .

٥ــ نُونُ الأَفعال الخَمْسَةِ . وتَلْحَقُ الفِعْلَ المُضارِعَ إذا اتَّصَلَ بِضَميرِ تَثْنِيَةٍ . نحو : (يَكْتُبانِ ، وتَكْتُبانِ) ، أو بضمير مُؤَنَّثَةٍ مُخاطَبَةٍ . نحو : (تَكْتُبِينَ) ، أو بواوِ الجَماعَةِ . نحو : (يَكْتُبُونَ ، وتَكْتُبُونَ) . وتكونُ مَكْسُورَةً في المُثَنَّى ، ومَفْتُوحَةً في الباقي .

٦ــ نُونُ المُثَنَّى والجَمْعِ . وتَلْحَقُ الاسْمَ المُثَنَّى مَكْسُورَةً . نحو : (الكِتابانِ ، والكِتابَيْنِ) ، والجمعَ المُذَكَّرَ السّالِمَ مَفْتُوحَةً . نحو : (المُعَلِّمُونَ ، والمُعَلِّمِينَ) . وتُحْذَفُ عند الإضافَةِ .

(١) ابراهيم / ٤٢ / .

(٢) يوسف / ٣٢ / .

نا

نا : ضَمِيرٌ مُتَّصِلٌ لِلمُتَكَلِّمِينَ مَبْنِيٌّ على السُّكُونِ . وهو مُشْتَرَكٌ بَيْنَ الرَّفْعِ والنَّصْبِ والجَرِّ ﴿ رَبَّنا إنَّنا سَمِعْنا[1] ﴾ .

نارجيل

النّارَجِيلُ : جِنْسُ شَجَرٍ من الفَصِيلَةِ النَّخْلِيَّةِ ،

(١) آل عمران / ١٩٣ / .

منه نَوْعٌ يُزْرَعُ لِثَمَرِهِ المُسَمَّى جَوْزَ الهِنْدِ. واحِدَتُهُ نارَجِيلَةٌ. (مع).

نارنج

النّارَنْجُ: شَجَرَةٌ مُثْمِرَةٌ من الفَصِيلَةِ البُرْتُقالِيَّةِ، دائِمَةُ الخُضْرَةِ، تَسْمُو بِضْعَةَ أَمْتارٍ، وأَوْراقُها جِلْدِيَّةٌ خُضْرٌ لامِعَةٌ لَها رائِحَةٌ عِطْرِيَّةٌ، وأَزْهارُها بِيضٌ عَبِقَةُ الرّائِحَةِ، وثَمَرَتُها ذاتُ عُصارَةٍ حَمْضِيَّةٍ مُرَّةٍ، وتُسْتَعْمَلُ أَزْهارُها في صُنْعِ ماءِ الزَّهْرِ، وفي اسْتِخْراجِ زَيْتٍ طَيّارٍ يُسْتَعْمَلُ في العُطُورِ. وقِشْرَةُ الثَّمَرَةِ تُسْتَعْمَلُ دَواءً أو في عَمَلِ المُرَبَّياتِ. (مع). قال الشّاعِرُ:

إنَّ في بُسْتانِنا نارَنْجَنا
مَنْ جَنى نارَنْجَنا ناراً جَنى

نأر

النَّؤُورُ: دُخانُ الشَّحْمِ.

نأم

النَّأْمَةُ: الصَّوْتُ الضَّعِيفُ أَيّاً كانَ. و ـــ: النَّغْمَةُ. يُقال: (أَسْكَتَ اللّهُ نَأْمَتَهُ)؛ أي: أَماتَهُ.

نأي

نَأَى عنه ـَ نَأْياً: بَعُدَ عنه. فهو ناءٍ. و ـــ بِجانِبِهِ: تَكَبَّرَ وأَعْرَضَ. يقال: نَأَتْكَ فُلانَةُ؛ أي: فارَقَتْكَ.

النَّأْيُ: البُعْدُ والمُفارَقَةُ.

النُّؤْيُ: مَجْرًى يُحْفَرُ حَوْلَ الخَيْمَةِ يَقِيها السَّيْلَ. (ج) نُؤِيٌّ.

أَنْأَى الخَيْمَةَ: عَمِلَ لها نُؤْياً. و ـــ الشَّيْءَ: أَبْعَدَهُ.

ناءَى عنه الشَّرَّ: أَبْعَدَهُ.

انْتَأَى: ابْتَعَدَ.

المُنْتَأى: المَوْضِعُ البَعِيدُ.

تَناءَوْا: تَباعَدُوا.

نبأ

نَبَأَ الشَّيْءُ ـَ نَبْعاً، ونُبُوءاً: ارْتَفَعَ وظَهَرَ. و ـــ نَبْعاً، ونَبْأَةً: صاتَ صَوْتاً خَفِيفاً. و ـــ نَبْأً: أَخْبَرَ.

النَّبَأُ: الخَبَرُ. (ج) أَنْباءٌ. و ـــ (في القرآنِ): لما له وَقْعٌ وشَأْنٌ عَظِيمٌ.

النَّبْأَةُ: الصَّوْتُ الخَفِيُّ أو الخَفِيفُ. و ـــ: ما ظَهَرَ وارْتَفَعَ من الأَرْضِ.

النُّبُوءَةُ: الإِخْبارُ عن الشَّيْءِ قَبْلَ وَقْتِهِ حَزْراً وتَخْمِيناً. (مع) و ـــ: الإِخْبارُ عن اللّهِ عَزَّ وجَلَّ. و ـــ: مَقامُ النَّبِيِّ وجِماعُ مُمَيِّزاتِهِ وخصائِصِهِ.

النُّبُوَّةُ: النُّبُوءَةُ.

النَّبِيءُ و النَّبِيُّ: إِنْسانٌ يَصْطَفِيهِ اللّهُ من خَلْقِهِ لِيُوحِيَ إليه بِدِينٍ أو شَرِيعَةٍ[1]. (ج) أَنْبِياءُ.

أَنْبَأَهُ الخَبَرَ، وبالخَبَرِ: أَخْبَرَهُ. يُقال: (كلامُهُ يُنْبِئُ عَمّا في ضَمِيرِهِ)؛ أي: يُشِيرُ.

نَبَّأَهُ الخَبَرَ، وبالخَبَرِ: خَبَّرَهُ. ويقال: نَبَّأْتُ زَيْداً عَمْراً خارِجاً؛ أي: أَعْلَمْتُهُ.

تَنَبَّأَ: ادَّعَى النُّبُوءَةَ. فهو مُتَنَبِّئٌ. و ـــ بالأَمْرِ: أَخْبَرَ به قَبْلَ وَقْتِهِ (مع).

المُتَنَبِّي (ت ٣٥٤هـ/٩٦٥م): لَقَبُ أَبِي الطَّيِّبِ، أَحمد بن الحُسَيْن، الشّاعر الحكيم، أَحَد مفاخر الأَدَبِ العَرَبِيِّ، الذي له الحِكَمُ البالِغَةُ والأَمْثالُ السّائِرَةُ والمعاني المُبْتَكَرَةُ، وصاحِبُ الدِّيوانِ المَشْهُور.

اسْتَنْبَأَ النَّبَأَ: بَحَثَ عنه. و ـــ الرَّجُلَ: اسْتَخْبَرَهُ. يُقال: اسْتَنْبَأَهُ الخَبَرَ، واسْتَنْبَأَهُ عنه؛ أي: طَلَبَ إليه أَنْ يُنْبِئَهُ به.

(١) الوجيز.

نبب

نَبَّ التَّيْسُ ـِ نَبّاً، ونَبيباً: صاحَ عِنْدَ الهِياجِ.
الأُنْبُوبُ: مابينَ العُقْدَتَيْنِ في القَصَبِ والقَنا.
وأُنْبُوبُ الماءِ: أُسْطُوانَةٌ من الحَديد وغيره يُمَرُّ فيها الماءُ. (ج) أَنابيبُ.
الأُنْبوبَةُ: الأُنبوبُ.

نبت

نَبَتَ الزَّرْعُ ـُ نَبْتاً، ونَباتاً: بَرَزَ من الأَرْضِ، وأَخَذَ يَنْمُو.
النَّبْتُ: النَّباتُ.
النَّباتُ: ماأَخْرَجَتْهُ الأَرْضُ من زَرْعٍ وشَجَرٍ.
و ـــ: الزَّرْعُ الحَيُّ يَعِيشُ بجُذورٍ مُمْتَدَّةٍ في الأَرضِ أو في الماءِ. (ج) نَباتاتٌ.
عِلْمُ النَّبات: عِلْمٌ يبحثُ في حياةِ النَّباتِ وتَطوُّرِهِ وتفصيلِ أَنواعِهِ.
النَّباتِيُّ: الدّارِسُ لِعِلْمِ النَّباتِ. و ـــ: الذي يَعِيش على النَّباتِ وَحْدَه (مح).
المَنْبِتُ: مَوْضِعُ الإِنْباتِ[1]. (ج) مَنابِتُ.
يقال: (هو حَسَنُ المَنْبِتِ)؛ أي: حَسَنُ الأَصْلِ.
النِّبْتَةُ: حالَةُ النَّباتِ التي يَنْبُتُ عليها.
النَّبْتَةُ: واحِدَةُ النَّبْتِ.
نابِتَةُ القَوْمِ: النَّشْءُ الصِّغارُ منهم.
النَّبُوتُ: الفَرْعُ النّابِتُ من الشَّجَرِ. و ـــ: العَصا المُسْتَوِيَةُ (مِصْرِيَّة). (ج) نَبابِيتُ.
اليَنْبُوتُ: نَبات مُخْشَوْشِبٌ مُعَمَّر شائِك طويلُ الجُذُورِ من الفصيلة القرنِيَّة، يكثر في بعض الأَراضي الزِّراعِيَّةِ، ويصعب اسْتِئْصالُهُ.
أَنْبَتَتِ الأَرْضُ: أَخْرَجَتِ النَّباتَ. وأَنْبَتَ البَقْلُ: نَشَأَ ورَبا. وأَنْبَتَ اللَّهُ الزَّرْعَ أو الشَّجَرَ: جَعَلَهُ يَنْبُتُ، أو هَيَّأَ له أَنْ يَنْبُتَ. وأَنْبَتَ اللَّهُ النّاسَ من الأَرْضِ: أَنْشَأَهُمْ وأَوْجَدَهُمْ.
نَبَّتَ النَّباتُ: بَدأَ ظُهُورُهُ. و ـــ الشَّجَرَ: غَرَسَهُ. و ـــ الصَّبِيَّ: رَبّاهُ.

(١) القياسُ مَنْبَتٌ.

نبتون

نبتون: أَحَدُ الكَواكِبِ التّابعة للشَّمْس، يُحيطُ به غلافٌ من غازات الهيدروجين والميتان وغَيرهما، وهو لا يُرى بالعَيْنِ المُجَرَّدَة.
ويبلغ قُطْرُهُ حوالي (٤٨٠٠٠) كم. ويدور حول محوره في (١٥ر٨) ساعة. يلي أُورانس بعداً عن الشمس، وقد كُشِفَ سنة ١٨٤٦م. و ـــ: إله البَحْرِ والمِلاحَةِ عند الرُّومانِ، يُمَثَّلُ حَرْبَةً مُثَلَّثَةَ الأَسِنَّةِ دَلالَةً على سُلْطَتِهِ على البَحْرِ والرِّياحِ.

نبج

النَّبَجَةُ: الأَكَمَةُ.
انْتَبَجَ العَظْمُ وتَنَبَّجَ: تَوَرَّمَ.

نبح

نَبَحَ الكَلْبُ ـَ نَبْحاً، ونُباحاً، ونَبِيحاً: صَوَّتَ. فهو نابِحٌ، والكِلابُ نَوابِحُ، ونُبَّحٌ، ونُبُوحٌ. وهو نَبّاحٌ؛ أي: كثِيرُ النُّباحِ. يُقالُ: نَبَحَهُ الكَلْبُ، ونَبَحَ عَلَيْهِ. ويُقال: نَبَحَتْني كِلابُكَ؛ أي: لَحِقَتْني شَتائِمُكَ.
النُّباحُ: صَوْتُ الكَلْبِ.
أَنْبَحَ الكَلْبَ **واسْتَنْبَحَهُ**: حَمَلَهُ على النُّباحِ.

نبذ

نَبَذَ التَّمْرُ أو الزَّبِيبُ ـِ نَبْذاً: صارَ نَبِيذاً. و ـــ الشَّيْءَ: أَلْقاهُ وطَرَحَهُ ورَماهُ. فهو نابِذٌ،

والشَّيْءُ مَنْبوذٌ. و ــ التَّمْرَ ونَحْوَه: عَمِلَهُ نَبِيذاً. و ــ العَهْدَ: نَقَضَهُ ﴿أَوَ كُلَّما عاهَدُوا عَهْداً نَبَذَهُ فَرِيقٌ مِنْهُمْ[1]﴾.

النَّبْذُ: الشَّيْءُ القَلِيلُ اليَسِيرُ. يُقال: (بَقِيَ مِنْ مالِهِ نَبْذٌ). (ج) أَنْباذٌ.

النُّبْذَةُ: القِطْعَةُ من الشَّيْءِ. يُقال: (قَرَأْتُ نُبْذَةً من المَقالَةِ)؛ أي: شيئاً يَسِيراً منها. (ج) نُبَذٌ.

النَّبْذَةُ: النّاحِيَةُ. يُقال: (جَلَسَ نَبْذَةً)؛ أي: ناحِيَةً.

النَّبِيذُ: المَنْبُوذُ والمُلْقَى. و ــ: شَرابٌ مُسْكِرٌ يُتَّخَذُ من عَصِيرِ العِنَبِ أو التَّمْرِ أو غيرِهما، ويُتْرَكُ حتى يَخْتَمِرَ. (ج) أَنْبِذَةٌ.

النِّباذَةُ: صِناعَةُ النَّبِيذِ[2].

النَّبّاذُ: صانِعُ النَّبِيذِ.

المَنْبُوذُ: الوَلَدُ تُلقِيه أُمُّهُ في الطَّرِيقِ، واللَّقِيطُ. (ج) مَنْبُوذُونَ.

نابَذَ فلاناً: فارَقَهُ عن خِلافٍ وبُغْضٍ.

انْتَبَذَ الرَّجُلُ: اعْتَزَلَ النّاسَ، وتَنَحّى عنهم وانْفَرَد. و ــ مَكاناً أو ناحِيَةً: اعْتَزَلَ فيهما بَعِيداً عن القَوْمِ.

تَنابَذَ القَوْمُ: اخْتَلَفُوا، وتَفارَقُوا عن عَداوَةٍ.

نبر

نَبَرَ الشَّيْءَ ــِ نَبْراً: رَفَعَهُ. يُقال: (نَبَرَ في قِراءَتِه)؛ أي: رَفَعَ صَوْتَهُ. و ــ الحَرْفَ: هَمَزَهُ.

النَّبْرُ في (النُّطْقِ): إبْرازُ أَحَدِ مَقاطِعِ الكَلِمَةِ عِنْدَ النُّطْقِ به. و ــ: إظْهارُ الهَمْزَةِ مثل (دارَاً) في (دارَى).

(١) البقرة / ١٠٠ /.

(٢) الشِّهابيّ.

المِنْبَرُ: مَكانٌ مُرْتَفِعٌ، أو مَرْقاةٌ يَرْتَقِيها الخَطِيبُ أو الواعِظُ في المَسْجِدِ وغيرِه لِيخُاطِبَ الجَمْعَ. (ج) مَنابِرُ.

النَّبْرَةُ: كُلُّ شَيْءٍ ارْتَفَعَ عن شَيْءٍ. و ــ: وَسَطُ النُّقْرَةِ في ظاهِرِ الشَّفَةِ. و ــ: رَفْعُ الصَّوْتِ حين النُّطْقِ بالكَلِمَةِ.

الأَنْبارُ: أَكْوامُ الحُبُوبِ وأَكْداسُها، واحِدُها نِبْرٌ. و ــ: بَيْتُ التّاجِرِ الذي يَجْمَعُ فيه الغِلالَ والمَتاعَ.

انْتَبَرَ الجُرْحُ: تَوَرَّمَ وارتفَعَ مَكانُهُ.

نبرس

النِّبْراسُ: المِصْباحُ.

نبز

نَبَزَهُ بِلَقَبٍ ــِ نَبْزاً: لَقَّبَهُ به ودَعاهُ ويَكْثُرُ ذلك فيما يُكْرَهُ من الأَلْقاب.

تَنابَزَ القَوْمُ بالأَلْقابِ: لَقَّبَ بعضُهم بَعْضاً بما يُكْرَهُ من الأَلْقابِ وتَعايَرُوا.

نبس

نَبَسَ ــِ نَبْساً، ونُبْسَةً: تَحَرَّكَتْ شَفَتاهُ بشَيْءٍ وهو أَقَلُّ الكَلامِ. يُقال: (مانَبَسَ بِبِنْتِ شَفَةٍ)؛ أي: لم يَتَكَلَّمْ بِكَلِمَةٍ. فهو نابِسٌ. (ج) نُبُسٌ.

نبش

نَبَشَ الشَّيْءَ. و ــ عنه ــُ نَبْشاً: اسْتَخْرَجَهُ بَعْدَ الدَّفْنِ. و ــ المَسْتُورَ، و ــ عنه: أَبْرَزَهُ. ويُقال: نَبَشَ الأَسْرارَ، وعن الأَسْرارِ؛ أي: أَفْشاها. ونَبَشَ الحديثَ، وعن الحَديثِ: فَتَّشَ عنه، واستخرجَهُ.

نبض

نَبَضَ الماءُ ـُ نُبُوضاً: نَضَبَ وغارَ أو سالَ. و ـــ العِرْقُ ـِ نَبْضاً، ونَبَضاناً: ضَرَبَ وتَحَرَّكَ. ويُقال: نَبَضَ القَلْبُ.

النَّبْضُ: ضَرَباتُ الشَّرايينِ من انْقِباضِ القَلْبِ، يُسْتَدَلُّ بها على حالَةِ الجِسْمِ من صِحَّةٍ ومَرَضٍ.

النَّبْضَةُ: المَرَّةُ من النَّبْضِ. (ج) نَبَضاتٌ.

النابِضُ ـــ سِلْكٌ مَلْوِيٌّ بِشَكْلٍ حَلَزُونِيٍّ يُتَّخَذُ في الآلاتِ أو الأَسِرَّةِ (مح). (ج) نَوابِضُ.

مَنْبِضُ القَلْبِ: مَكانُ نَبْضِهِ. (ج) مَنابِضُ. يقال: جَسَّ الطَّبيبُ مَنْبِضَهُ.

مِنْبَضُ النَّدّافِ: مِنْدَفَتُهُ.

أَنْبَضَتْهُ الحُمَّى: هَزَّتْهُ وأَرْعَشَتْهُ. وأَنْبَضَ الماءَ من الحجارةِ: فَجَّرَهُ. و ـــ القوسَ، وعنها: جَذَبَ وتَرَها، ثُمَّ أَرْسَلَهُ لِيَرِنَّ من غير أن يكونَ فيها سَهْمٌ.

نبط

نَبَطَ الماءُ ـِ نَبْطاً، ونُبوطاً: نَبَعَ. و ـــ الشَّيْءُ: ظَهَرَ بعد خَفائِهِ. و ـــ فلانٌ البِئْرَ: استخرجَ ماءَها. و ـــ الشَّيْءَ نَبْطاً: أَظْهَرَهُ وأَبْرَزَهُ.

النَّبَطُ: أَوَّلُ مايظْهر من ماءِ البِئْرِ عِنْدَ حَفْرِها. (ج) نُبُوطٌ. و ـــ: الأَنْباطُ.

الأَنْباطُ[1]: قبائلُ عَرَبِيَّةٌ قَدِيمَةٌ كانت لهم دولةٌ جَنوبِيَّ بلاد الشام (في وادي موسى). وعاصمتُهم الرَّقيمُ، وتُعْرَفُ اليوم بالبَتْراءِ. وتَدُلُّ آثارُهُمْ على حَضارَةٍ زاهِيَةٍ قَضَى عليها الرُّومانُ سنة ١٠٦م. أَشهرُ ملوكِهم الحارثُ الثالثُ الذي هَزَمَ اليهودَ في معركةٍ قُرْبَ اللُّدِّ، وانْتَزَعَ منهم بعضَ المُدُنِ التي كانوا يُسَيْطِرونَ عليها. و ـــ: المُشْتَغِلُون بالزِّراعة.

اسْتَنْبَطَ البِئْرَ: استخرجَ ماءَها بحفرِها. و ـــ الشَّيْءَ: اسْتَخْرَجَهُ مجتهداً فيه. و ـــ الجَوابَ: استخرجَهُ من خِلالِ السُّؤالِ. و ـــ الخبرَ: حاولَ استِخْراجَهُ.

(١) في تاج العروس، وفي حديث ابن عبّاس: نحن معاشِرَ قُرَيش من النبط.

نبع

نَبَعَ الماءُ ونحوُه ـُ نَبْعاً، ونُبوعاً: خَرَجَ من الأَرْضِ أو من عَيْنٍ فيها. يُقال: نَبَعَ العَرَقُ من البَدَنِ؛ أي: نَضَحَ ورَشَحَ.

اليَنْبُوعُ: العَيْنُ يخْرُجُ منها الماءُ و ـــ: الجَدْوَلُ الكثيرُ الماءِ. يُقال: فَجَّرَ اللَّهُ يَنابِيعَ الحِكْمَةِ على لِسانِهِ. (ج) يَنابيعُ.

النَّبْعُ[1]: شَجَرٌ تُتَّخَذُ منه السِّهامُ والقِسِيُّ. يُقال: هو من نَبْعَةٍ كَرِيمَةٍ؛ أي: أَصِيلٌ.

المَنْبَعُ: مَوْضِعُ تَفَجُّرِ الماءِ. ومَنْبَعُ الشَّيْءِ: مَصْدَرُه. (ج) مَنابِعُ.

نبغ

نَبَغَ المرءُ في الأَدَبِ أو الصِّناعَةِ ـُ نَبْغاً، ونُبُوغاً: تَفَوَّقَ وأَجادَ. فهو نابِغٌ، ونابِغَةٌ. (ج) نَوابِغُ. و ـــ الشَّيْءُ من الشَّيْءِ: ظَهَرَ.

النّابِغُ و النّابِغَةُ: المُتَفَوِّقُ في عَمَلِهِ أو فَنِّهِ. و ـــ: العَظيمُ الشَّأْنِ. وليلةٌ نابِغِيَّةٌ: ذاتُ هَمٍّ وأَرَقٍ.

نبق

النَّبْقُ: ثَمَرُ شَجَرِ السِّدْرِ.

(١) النَّبْعُ: عَيْنُ الماءِ (عامِّيَّةٌ).

نبك

النَّبْكَةُ و النَّبَكَةُ: أَكَمَةٌ مُحَدَّدَةُ الرَّأْسِ، ورُبَّما كانت حَمراءَ. (ج) نَبْكٌ، ونَبَكٌ.

والنَّبْكُ: بَلَدٌ بينَ دمشقَ وحِمْص.

نبل

نَبَلَ الهَدَفَ ـُ نَبْلاً: رَماهُ بالنَّبْلِ. فهو نابِلٌ. (ج) نُبَّلٌ؛ أي: رُماةٌ بالنَّبْلِ. و ـــ النَّبْلَ: صَنَعَها وأَحْسَنَ إعدادَها.

نَبُلَ الرَّجُلُ ـُ نُبْلاً، ونَبالَةً: عَظُمَ وشَرُفَ. و ـــ: كَرُمَ حَسَبُهُ، وحُمِدَتْ خِصالُهُ. فهو نَبِيلٌ، وهي نَبيلَةٌ. (ج) نُبَلاءُ للذكور، ونَبائِلُ، ونَبِيلاتٌ للإناث.

النَّبالَةُ: النَّجابَةُ والشَّرَفُ.

النُّبْلُ: الذَّكاءُ والنَّجابَةُ. و ـــ: الفَضْلُ. و ـــ: كَمالُ الجِسْمِ.

النَّبالَةُ: حرفة صانِعِ النِّبالِ.

النَّبْلُ (مؤ): السِّهامُ. الواحدةُ منها سَهْمٌ ونُشّابَةٌ. (ج) نِبالٌ، وأَنْبالٌ.

قال قيس بن الملوّح:

وترمي فتصطادُ القُلوبَ عُيونُها
وأَطرافُها ماتُحْسِنُ الرَّمْيَ بالنَّبْلِ

النّابِلُ: صانِعُ النِّبالِ. و ـــ: الذي مَعَهُ نَبْلٌ. (ج) نُبَّلٌ. يُقال: (اخْتَلَطَ الحابِلُ بالنّابِلِ)؛ أي: وَقَعَ الاضْطِرابُ فيما بين القوم، فلا يُعْرَفُ الصّائِدُ بالنِّبال من الصّائِدِ بالحِبال. ويُقال: (ثارَ حابِلُهُمْ على نابِلِهِمْ)؛ أي: أوقدُوا الشَّرَّ بَيْنَهم.

النَّبّالُ: صانِعُ النِّبالِ.

التَّنْبَلُ والتِّنْبالُ والتِّنْبالَةُ: القَصيرُ. (واستُعيرَ عند العامَّةِ للقصير الإدراكِ الكَسْلان).

نبه

نَبُهَ ـُ نَباهَةً: شَرُفَ وعلا ذِكْرُهُ، وعُرِفَ. فهو نَبِيهٌ، ونابِهٌ.

نَبِهَ لِلأَمْرِ ـَ نَبَهاً: فَطِنَ له.

النَّباهَةُ: الشَّرَفُ. و ـــ: الشُّهْرَةُ. و ـــ: الفِطْنَةُ.

النّابِهُ: خِلاف الخامِلِ. و ـــ: ذُو الذِّكْرِ الحَسَنِ. و ـــ: الشَّريفُ. (ج) نُبَهاءُ.

النَّبِيهُ: النّابِهُ. (ج) نُبَهاءُ.

المَنْبَهَةُ: ما يَبْعَثُ على الفِطْنَةِ والانْتِباهِ أَو الشُّهْرَةِ. يُقال: (هذا مَنْبَهَةٌ له)؛ أي: مُشْعِرٌ بِقَدْرِهِ ومُعْلٍ له. و(مَنْبَهَةٌ على كذا)؛ أي: دالٌّ عليه، ومُشْعِرٌ به.

أَنْبَهَهُ من النَّوْمِ: أَيْقَظَهُ.

نَبَّهَ باسْمِهِ: نَوَّهَ به. و ـــ فلاناً: رَفَعَهُ وشَهَرَ اسْمَهُ، ورَفَعَه من الخُمولِ فجعله نابِهاً. و ـــ فلاناً من نَوْمِه، أو من غَفْلَتِهِ: أَيْقَظَهُ. و ـــ فلاناً للشَّيْءِ. و ـــ على الشَّيْءِ: أَطْلَعَهُ عليه.

المُنَبِّهُ: ساعَةٌ ذاتُ جَرَسٍ يُضْبَطُ على وَقْتٍ مُعَيَّنٍ، فإذا جاءَ الوَقْتُ صَلْصَلَ، فيُنَبِّهُ النّائِمَ (مج).

انْتَبَهَ لِلأَمْرِ: فَطِنَ له. و ـــ من النَّوْمِ: اسْتَيْقَظَ.

تَنَبَّهَ للأَمرِ: فَطِنَ له. و ـــ من نَوْمِهِ: انْتَبَهَ.

نبو

نَبا الشَّيْءُ ـُ نُبُوّاً، ونَبْوَةً، ونُبِيّاً: لم يَسْتَوِ في مَكانِهِ المُناسِبِ له. و ـــ الطَّبْعُ عن الشَّيْءِ:

نَفَرَ منه . و ــ البَصَرُ عن الشَّيْءِ : أَعْرَضَ عنه ونَفَرَ . ونَبَتِ الصُّورَةُ : قَبُحَتْ فلم تَقْبَلْها العَيْنُ . فهي نابِيَةٌ ، وهو نابٍ . و ــ السَّيْفُ نَبْواً ، ونَبْوَةً : كَلَّ ولم يَقْطَعْ . فهو نابٍ . و ــ السَّهْمُ عن الغَرَضِ : جاوَزَهُ . و ــ جَنْبُهُ عن الفِراشِ : لم يَطْمَئِنَّ به .

النَّبْوَةُ : ماارْتَفَعَ من الأَرْضِ . و ــ الجَفْوَةُ . يُقال : بَيْنَهُما نَبْوَةٌ . (ج) نَبَواتٌ .

أَنْبَى السَّيْفَ : جَعَلَهُ نابِياً .

نتأ

نَتَأَ الشَّيْءُ ـَ نَتْأً ، ونُتُوءاً : بَرَزَ في مَكانِهِ من غير أَنْ يَنْفَصِلَ . و ــ : ارْتَفَعَ وانْتَفَخَ . فهو ناتِئٌ . ونَتَأَتِ القُرْحَةُ : وَرِمَتْ .

النُّتُوءُ : البُرُوزُ . و ــ : الشَّيْءُ البارِزُ .

نتج

نَتَجَ النّاقَةَ ــِ نَتْجاً ، ونِتاجاً : أَوْلَدَها . فهو ناتِجٌ ، والنّاقَةُ مَنْتُوجَةٌ ، والوَلَدُ نِتاجٌ ونَتِيجَةٌ .

نُتِجَتِ النّاقَةُ وَلَداً تُنْتَجُ نَتاجاً : وضَعَتْهُ .

النِّتاجُ : حَمْلُ الإِبِلِ والشّاءِ ، وغيرهما . و ــ : ثَمَرَةُ الشَّيْءِ .

النَّتِيجَةُ : ثَمَرَةُ الشَّيْءِ . و ــ : ما تُفْضِي إليه مُقَدّمات الحكم . يُقال : هذه نتيجةٌ من نَتائِجِ كَرَمِكَ . ويُقال : توقَّفَتِ السَّيّارَةُ نتيجة عُطْلٍ في المُحَرِّكِ . (ج) نَتائِجُ .

المِنْتاجُ : الكثيرُ النِّتاج .

المَنْتُوجَةُ : الأَشْياءُ المستثمَرة . (ج) مَنْتُوجاتٌ .

النَّتُوجُ : المُثْمِرُ .

أَنْتَجَتِ النّاقَةُ : حان نِتاجُها ، أو استبانَ حَمْلُها . و ــ : وَلَدَتْ . فهي نَتُوجٌ .

وأَنْتَجَ الشَّيْءُ : ظَهَرَ نِتاجُهُ . يقال : أَنتج المعملُ والحقلُ ونحوهما . و ــ فلانٌ الشَّيْءَ : تَوَلّاهُ حتى أَتَى نِتاجهُ (مو) . و ــ الشَّيْءَ من الشَّيْءِ : وَلَّدَهُ وأَخرجه منه . يقال : أَنْتَجَ الفَدّانُ عشرة قناطيرَ قُطْناً ، وأَنْتَجَ المؤلِّفُ عشرين كتاباً . وأنتجت الناقَةُ وَلَداً ؛ أي : ولدت (مج) .

وفي المَثَل : (إنَّ العَجْزَ والتَّواني تَزاوَجا فأَنْتَجا الفَقْرَ) .

الإِنْتاجُ عِنْدَ أُمَّةٍ : ماتَصْنَعُه من ثَرواتٍ أو تستخرجُه من الأَرْضِ .

تَناتَجَتِ الماشِيَةُ ونحوُها : تَوالَدَتْ .

اسْتَنْتَجَ الشَّيْءَ : اسْتَنْبَطَهُ . يقال : اسْتَنْتَجَ الحُكْمَ من أَدِلَّتِه ؛ أي : اسْتَنْبَطَهُ منها .

الاسْتِنتاجُ : اسْتِخراجُ النَّتِيجَة .

نتح

نَتَحَ العَرَقُ ـَ نَتْحاً ، ونُتُوحاً : رَشَحَ من الجِلْدِ . و ــ الماءُ من ورَقِ النَّباتِ : خَرَجَ .

النَّتْحُ : العَرَقُ . و ــ (في علم النَّباتِ) : فَقْدُ الماء من النَّباتِ بالتَّبَخُّرِ السَّطْحِيّ .

مَناتِحُ العَرَقِ : مَخارِجُهُ من الجِلْدِ .

نتر

نَتَرَهُ ـُ نَتْراً : جَذَبَهُ أو قَذَفَهُ في شِدَّةٍ . و ــ الكَلامَ : غَلَّظَهُ وشَدَّدَهُ .

نيتروجين

النِّيتروجين : العُنْصُرُ الغالِبُ في تركيب الهَواءِ ، ويُكَوِّن نحو أَربعة أَخماسِ حَجْمِهِ (مج) . وهو

عنصر غازيٌّ لا لونَ له ولا رائحةَ ولا طَعْمَ، وأحد مُكَوِّنات المركّبات البروتينيَّة التي توجد في الكائنات الحَيَّةِ.

نتش

نَتَشَ الشَّيْءَ ـِ نَتْشاً: جَذَبَهُ واستخرجَهُ. و ـُ الشَّوكةَ بالمِنْتاشِ: استخرجَها. ونَتَشَهُ: جَذَبَ لَحْمَهُ قَرْصاً ونَهْشاً. ونَتَشَ الشَّعْرَ: نَتَفَهُ. و ـُ الجَرادُ الأَرْضَ: أَكَلَ نَباتَها. و ـُ لِعِيالِه: اكْتَسَبَ لهم. يقال: ما نَتَشَ منه شيئاً؛ أي: ما أَخَذَ.

النَّتْشُ: النَّزْعُ والإخراجُ.

المِنْتاشُ: المِنْقاشُ الذي يَلْقُطُ الشَّعْرَ.

أَنْتَشَ النَّباتُ: أَخْرَجَ رَأْسَه من الأَرْضِ قَبْلَ أن تَشْتَدَّ عُروقُه فيها.

نتع

نَتَعَ الدَّمُ ـُ نُتُوعاً: خَرَجَ من الجُرْحِ قليلاً قليلاً[1]. فهو ناتِعٌ.

نتف

نَتَفَ الشَّعْرَ والصُّوفَ وغيرَهُما ـِ نَتْفاً: اقْتَلَعَهُ، ونَزَعَهُ نَتْشاً.

النُّتْفَةُ: مانَتَفْتَهُ بأَصابِعك من النَّبْتِ، أو غَيْرِهِ. و ـُ: الشَّيْءُ القليل من أيِّ شيءٍ. يُقال: نُتْفَةٌ من عِلْمٍ؛ أي: شَيْءٌ منه. (ج) نُتَفٌ.

النُّتافَةُ: ماسَقَطَ من النَّتْفِ.

المِنْتافُ: مايُنْتَفُ به.

نَتَّفَ الشَّعْرَ والرِّيشَ ونحوهما: نَزَعَهُ.

(١) ونَتَعَ الحِمْلَ: حَمَلَهُ (عا).

انْتَتَفَ الشَّعْرُ، **وتَنَتَّفَ**، **وتَناتَفَ**: انْتُزِعَ. وانْتَتَفَ شَعْرَهُ أو رِيشَهُ: اقْتَلَعَهُ ونَزَعَهُ.

نتق

نَتَقَ الشَّيْءَ ـُ نَتْقاً: حَرَّكَهُ وجَذَبَهُ. يُقال: نَتَقَ الدَّلْوَ. و ـِ: زَعْزَعَهُ واقْتَلَعَهُ: ﴿ وإذْ نَتَقْنا الجَبَلَ[1] ﴾؛ أي: زَعْزَعْناهُ ورَفَعْناهُ.

نتن

نَتَنَ ـِ نَتْناً، ونَتُنَ ـُ نَتانَةً: خَبُثَتْ رائِحَتُهُ. فهو نَتِنٌ؛ أي: خَبيثُ الرّائِحَةِ.

النَّتْنُ: الرّائِحَةُ الكَرِيهَةُ.

أَنْتَنَ: نَتُنَ. فهو مُنتِنٌ، ومِنْتِنٌ. (ج) مَناتِينُ.

نَتَّنَ الشَّيْءُ: نَتُنَ. و ـِ الشَّيْءَ: جَعَلَهُ مُنْتِناً.

نثث

نَثَّ الخَبَرَ ـُ نَثّاً: حَدَّثَ به وأَفْشاهُ، وحَقُّهُ أن يُكْتَمَ. و ـِ الزِّقَّ ـِ نَثّاً، ونَثِيثاً: رَشَحَ. و ـِ الرَّجُلُ: عَرِقَ من سِمَنِه، فرأَيتَ على سَحْنَتِهِ وجِلْدِه مثلَ الدُّهْنِ.

نثر

نَثَرَ الحَبَّ وغيرَه ـُ نَثْراً، ونِثاراً: رَمَى به مُتَفَرِّقاً. فهو مَنْثُورٌ. و ـِ الكلامَ: صاغَهُ نَثْراً. و ـِ دِرْعَه عليه: لَبِسَها. و ـِ الوَلَدَ: أَكثَرَهُ. فهو نَثُورٌ؛ أي: كثيرُ الوَلَدِ، وهي نَثُورٌ.

النُّثارُ و **النُّثارَةُ**: مانَثَرَ من الشَّيْءِ، كنُثارِ المائِدَةِ.

النَّثْرُ: الكلامُ الجَيِّدُ المُرْسَلُ بلا وَزْنٍ ولا قافِيَةٍ، وهو غيرُ النَّظْمِ.

(١) الأعراف / ١٧١ /.

النّاثِرُ : من يُجيدُ الكتابَةَ نَثْراً.

المَنْثُورُ : الكَلامُ المُرْسَلُ غيرُ الموزونِ ولا المُقَفّى. و ـــ : جنسُ نباتات بَرِّيَّة وزراعِيَّة من الفصيلة الصَّليبيَّة، أزهارُها ذكيَّة الرّائِحَةِ مختلِفة الألْوانِ.

النَّثِيرُ : المَنْثُورُ. و ـــ للدَّوابِّ والإبِـــلِ : كالعُطاسِ للنّاسِ.

النِّثارُ : ما نُثِرَ في حفلاتِ السُّرُورِ من نُقودٍ وغيرِها. و ـــ : ما تَناثَرَ من الشَّيْءِ.

المنثور.

المِنْثارُ ـــ نَخْلَةٌ مِنْثارٌ : يَتناثَرُ بُسْرُها. وقنبلَةٌ مِنْثارٌ : كثيرةُ الشَّظايا (مج).

نَثَّرَهُ : رَماهُ مُتَفَرِّقاً. ودُرٌّ مُنَثَّرٌ : مَنْثُورٌ.

انْتَثَرَ الشَّيْءُ، وتَناثَرَ، وتَنَثَّرَ : تَساقَطَ مُتَفَرِّقاً.

اسْتَنْثَرَ : اسْتَنْشَقَ الماءَ ثم نَثَرَهُ من أنْفِهِ.

نثل

نَثَلَ البِئْرَ ـِ نَثْلاً : اسْتَخْرَجَ تُرابَها.

النُّثالَةُ : التُّرابُ المُسْتَخْرَجُ من البِئْرِ.

نجأ

نَجَأَهُ ـَ نَجْأَةً : أصابَه بالعَيْنِ.

النَّجْأَةُ : شِدَّةُ النَّظَرِ «رُدُّوا نَجْأَةَ السّائِلِ باللُّقْمَةِ» ؛ أي : رُدُّوا شِدَّةَ نَظَرِهِ إلى طَعامِكُمْ بلُقْمَةٍ تَدْفَعُونَها إليه.

انْتَجَأَهُ و تَنَجَّأَهُ : أصابَهُ بالعَيْنِ.

نجب

نَجَبَ الشَّجَرَةَ ـُ نَجْباً : قَشَرَ لِحاءَها.

نَجُبَ ـُ نَجابَةً : اتَّصَفَ بالكَرَمِ والحَسَبِ. و ـــ : نَبُهَ، وبانَ فَضْلُهُ على مَن كان مِثْلَهُ. فهو نَجيبٌ.

النَّجابَةُ : النَّباهَةُ، والكَرَمُ، والسَّخاءُ. وظُهُورُ الفَضْلِ على المِثْلِ. و ـــ : ظُهُورُ فَضْلِ الوَلَدِ على أُتْرابِهِ.

النَّجِيبُ : الكَرِيمُ الحَسِيبُ. و ـــ : الفاضِلُ على مِثْلِهِ، النَّفِيسُ في نَوْعِهِ. (ج) أنْجابٌ، ونُجَباءُ، ونُجُبٌ. وهي نَجِيبَةٌ. (ج) نَجائِبُ. و ـــ : الكريمُ العَتِيقُ من الخَيْلِ. و ـــ : من الإبِلِ : القَوِيُّ الخفيفُ السَّريع. والنّاقَةُ : نَجِيبَةٌ. (ج) نَجائِبُ.

النُّجَبَةُ : النَّجِيبُ.

المِنْجابُ ـــ رجلٌ وامرأةٌ مِنْجابٌ : يَلِدان النُّجَباءَ. (ج) مَناجِيبُ.

أنْجَبَ : نَبُهَ وبانَ فَضْلُهُ على من كانَ مِثْلَهُ. و ـــ : وُلِدَ له أولادٌ نُجَباءُ. فهو مُنْجِبٌ. وهي مُنْجِبَةٌ ومِنْجابٌ؛ أي : تَلِدُ النُّجَباءَ. (ج) مَناجِيبُ. ويُقال : أنْجَبَ به أبَواهُ؛ أي : وَلَداهُ نَجِيباً[1]. وأنْجَبَهُ أبَواهُ. (مج).

انْتَجَبَ الشَّيْءَ : تَخَيَّرَهُ واصْطَفاهُ. فهو مُنْتَجِبٌ. يُقال : انْتَجَبَ كِتاباً أو صَدِيقاً.

اسْتَنْجَبَ : طَلَبَ النَّجِيبَ أو تَخَيَّرَهُ.

نجح

نَجَحَ ـَ يَنْجَحُ نَجْحاً، ونُجْحاً : فازَ وظَفِرَ بما

(١) الأساس.

طَلَبَ . فهو ناجِحٌ . يُقال : نَجَحَ في الفَحْص .
و ــ الأَمْرُ : تَيَسَّرَ وسَهُلَ .
النَّجاحُ و النُّجْحُ : الظَّفَرُ بالحَوائِجِ وإدراكُ الغايَةِ . يُقال : حَقَّقَ الرَّجُلُ نَجاحاً عَظِيماً .
النَّجِيحُ ــ رَأْيٌ نَجيحٌ : صَوابٌ .
أَنْجَحَتِ الحاجَةُ : قُضِيَتْ . يُقال : أَنْجَحَ اللّهُ طَلِبَتَهُ ؛ أي : أَظْفَرَهُ بها . وأَنْجَحَ الرَّجُلُ : صارَ ذا نُجْحٍ . فهو مُنْجِحٌ . (ج) مَناجِحُ . ومَناجيحُ .
نَجَّحَهُ : جَعَلَهُ يَنْجَحُ [1] .

نجد

نَجَدَ الشَّيْءُ ــُ نُجُوداً : ارْتَفَعَ . و ــ فلاناً نَجْداً : أَعانَهُ ونَصَرَهُ . و ــ العَدُوَّ : غَلَبَهُ .
نَجُدَ الرَّجُلُ ــُ نَجادَةً ،ونَجْدَةً :صارَ ذا نَجْدَةٍ ؛ أي : شُجاعاً ماضِياً فيما يَعْجِزُ عنه غيرُهُ ، أو شُجاعاً شَدِيدَ البَأْسِ . فهو نَجْدٌ ، ونَجِيدٌ .
و ــ الأَمْرُ نُجُوداً : وَضَحَ واسْتَبانَ .
النَّجْدُ: ماارْتَفَعَ من الأَرْضِ وصَلُبَ من تَلٍّ أو جَبَلٍ ونَحْوِهِ . (ج) نُجُودٌ ، ونِجادٌ ، وأَنْجُدٌ .
و ــ : الطَّرِيقُ الواضِحُ ﴿ وهَدَيْناهُ النَّجْدَيْنِ [2] ﴾ ؛ أي : الطَّرِيقَيْنِ : طَرِيقَ الخَيْرِ ، وطَرِيقَ الشَّرِّ لوُضُوحِهِما . و ــ : مَتاعُ البَيْتِ من فُرُشٍ ووَسائِدَ وسُتُورٍ . (ج) نُجُودٌ .
و ــ : الشُّجاعُ الماضي فيما يُعْجِزُ غَيْرَهُ .
نَجْدٌ: قِسْمٌ من الجَزِيرةِ العَرَبِيَّةِ . ويَقَعُ شَرْقِيَّ الحِجازِ . **والنَّجْدِيُّ** : المَنْسُوبُ إلى نَجْدٍ .
النَّجَدُ: مايُزَيَّنُ به البَيْتُ من فُرُشٍ وسُتُورٍ . (ج) أَنْجادٌ .

(١) أقرب الموارد .
(٢) البلد / ١٠ / .

النَّجِدُ ــ رَجُلٌ نَجِدٌ : ماضٍ فيما لا يَسْتَطِيعُهُ سِواهُ . (ج) أَنْجادٌ .
النَّجْدَةُ : الشَّجاعَةُ في القِتالِ . و ــ : سُرْعَةُ الإغاثَةِ . (ج) نَجَداتٌ .
وشرطة النَّجْدَةِ : فرقةٌ من الشُّرَطِ سريعة التَّنَقُّلِ ، مُجَهَّزَةٌ بأَجهزةٍ لاسلكيَّة ، تقومُ بإغاثَةِ الجُمهُور بأَقصى سُرْعَةٍ (مح) .
النِّجادُ : حَمائِلُ السَّيْفِ . يقال : (هو طويلُ النِّجاد) ؛ أي : طويلُ القامَةِ .
النِّجادَةُ : حِرْفَةُ المُنَجِّدِ .
النَّجّادُ : الذي يُعالِجُ الفُرُشَ والوَسائِدَ ويَخيطُها . ومَنْ حِرْفَتُه التَّنْجِيدُ ، ونُسَمِّيه المُنَجِّدَ .
المِنْجادُ ــ رَجُلٌ مِنْجادٌ : سَرِيعُ النَّجْدَةِ والغَوْثِ . (ج) مَناجِدُ ، ومَناجِيدُ .
أَنْجَدَ الرَّجُلُ : دَخَلَ بِلادَ نَجْدٍ . و ــ فلاناً : أَعانَه ونَصَرَهُ .
نَجَّدَ البَيْتَ : زَيَّنَهُ بِسُتُورٍ وفُرُشٍ . و ــ الوَسائِدَ ونحوَها : حَشاها وخاطَها . فهو مُنَجِّدٌ .
ناجَدَهُ : أَعانَهُ ونَصَرَهُ .
تَنَجَّدَ الشَّيْءُ : ارْتَفَعَ .
اسْتَنْجَدَ: طَلَبَ النَّجْدَةَ . و ــ فلاناً . و ــ به : اسْتَعانَ به ، واسْتَغاثَ .

نجذ

النّاجِذُ : الضِّرْسُ أو ضِرْسُ الحُلُمِ . (ج) نَواجِذُ . يُقال : ضَحِكَ حتى بَدَتْ نَواجِذُهُ ؛ أي : اسْتَغْرَقَ في الضَّحِكِ ، وبالَغَ فيه . ويقال : عَضُّوا عليه بالنَّواجِذِ ؛ أي : حَرَصُوا عليه .
نَجَّذَهُ : عَضَّهُ بالنَّواجِذِ .

نجر

نَجَرَ الخَشَبَ ـُ نَجْراً: نَحَتَهُ. و ـِ: سَوّاهُ وصَنَعَهُ.

النَّجْرُ: نَحْتُ الخَشَبِ.

النُّجارَةُ: ماتساقَطَ من الخَشَبِ عند نَجْرِهِ.

النِّجارَةُ: حِرْفَةُ النَّجّار.

النَّجّارُ: مَنْ حِرْفَتُهُ نَجْرُ الخَشَبِ وصُنْعُ الأَثاثِ والأَدَواتِ منه.

النِّجارُ: الأَصْلُ والحَسَبُ.

المَنْجَرُ: مَكانٌ يُتَّخَذُ للنِّجارَةِ.

المِنْجَرُ: آلَةُ النَّجّارِ يُسَوِّي بها الخَشَبَ.

نجز

نَجَزَ الشَّيْءُ ـُ نَجْزاً: تَمَّ وقُضِيَ. يُقال: نَجَزَ العَمَلُ. و ـِ الوَعْدُ وغيرُه: حَضَرَ. فهو ناجِزٌ، ونَجِيزٌ. و ـِ وعْدَهُ. و ـِ به: قَضاهُ وعَجَّلَهُ.

نَجِزَ الشَّيْءُ ـَ نَجَزاً: حَصَلَ وتَمَّ. و ـِ الكلامُ: انْقَطَعَ وتَمَّ.

النَّجْزُ و النُّجْزُ: الإنْجازُ. يُقال: (أَنْتَ على نُجْزِ حاجَتِكَ)؛ أي: على شَرَفٍ من قَضائِها.

النّاجِزُ و النَّجِيزُ: الحاضِرُ المُعَجَّلُ. يُقالُ: (بِعْنا ناجِزاً بناجِزٍ)؛ أي: حاضِراً بِحاضِرٍ، وعاجِلاً بعاجِلٍ.

أَنْجَزَ الوَعْدَ وغيرَهُ: قَضاهُ ووفى به. و ـِ الشَّيْءَ: أَتَمَّه وقضاهُ. ومنه المَثَلُ: (أَنْجَزَ حُرٌّ ماوَعَدَ) ويُضْرَبُ في الوَفاءِ بالوَعْدِ، وفي طَلَبِ الوَفاءِ بالوَعْدِ واسْتِنْجازِه.

نَجَّزَ الشَّيْءَ: أَسْرَعَ في إنْجازِهِ.

ناجَزَهُ الشَّيْءَ: عاجَلَهُ وأَسْرَعَ به، وناجَزَهُ الحَرْبَ ونحوَها: نازَلَهُ وقاتَلَهُ.

تَناجَزَ الفارِسانِ: تقاتَلا وتبارَزا حتى يَقْتُلَ أَحَدُهُما الآخَرَ، أو كُلٌّ منهما صاحِبَهُ. وكُلٌّ منهما قِرْنٌ مُناجِزٌ.

تَنَجَّزَ الوَعْدَ: طَلَبَ وفاءَه عاجِلاً.

اسْتَنْجَزَ الوَعْدَ: سَأَلَ إنْجازَهُ.

نجس

نَجِسَ الشَّيْءُ ـَ نَجَساً، ونَجُسَ ـُ نَجاسَةً: كانَ به قَذَرٌ أو دَنَسٌ. و ـِ في عُرْفِ الشَّرْعِ: لَحِقَتْهُ النَّجاسَةُ. و ـِ فلانٌ: خَبُثَ طَبْعُهُ، ودَنِسَ خُلُقُهُ.

النَّجاسَةُ: القَذارَةُ. و ـِ (في الشرع): قَذَرٌ مُعَيَّنٌ من أَشياءَ مُعَيَّنَة كالبولِ والدَّمِ والخَمْرِ، تَمْتَنِعُ الصَّلاةُ مَعَها.

النَّجَسُ: النَّجاسَةُ.

النَّجِسُ: الدَّنِسُ القَذِرُ. و ـِ: ضِدّ الطّاهِرِ. (ج) أَنْجاسٌ.

النّاجِسُ: القَذِرُ. وداءٌ ناجِسٌ، ونَجِيسٌ: خَبيثٌ، لا يُبْرَأُ منه.

أَنْجَسَهُ: جَعَلَهُ نَجِساً.

نَجَّسَهُ: جَعَلَهُ نَجِساً، وأَقْذَرَهُ.

تَنَجَّسَ: صارَ نَجِساً. و ـِ: تَلَطَّخَ بالقَذَرِ. و ـِ فلانٌ: تحاشَى النَّجاسَةَ ومَواضِعَها.

نجش

نَجَشَ في البَيْعِ ونحوه ـُ نَجْشاً: زادَ في ثَمَنِ سِلْعَةٍ غيره وهو لا يُريدُ شِراءَها، لِيُغْرِيَ غَيْرَهُ بالزِّيادَةِ. وتُسَمَّى زيادَةَ الضَّرَرِ فهو ناجِشٌ، ونَجّاشٌ.

النَّجاشِيُّ: لَقَبُ مَلِكِ الحَبَشَةِ.

نجع

نَجَعَ فيه الدَّواءُ والوَعْظُ والخِطابُ ـَ نُجُوعاً:

نَفَعَ، وظَهَرَ أَثَرُهُ. و ــ الكَلأُ نَجْعاً، ونُجُوعاً: طَلَبَه في مَواضِعِهِ. و ــ المكانَ: أتاهُ، ونَزَلَ به. و ــ الصَّبِيَّ اللَّبَنَ: سَقاهُ إيّاهُ، وغَذّاهُ به.

النُّجْعَةُ: طَلَبُ الكَلأ في مَوْضِعِهِ. و ــ: قَصْدُ صاحِبِ المَعْرُوفِ لمعروفِه. يُقال: هو نُجْعَتِي؛ أي: مَوْضِعُ أَمَلِي. وهذه ليست بِدارِ نُجْعَةٍ؛ أي: غيرُ صالحةٍ للتَحَوُّلِ إليها. (ج) نُجَعٌ.

النَّاجِعُ ــ دَواءٌ ناجِعٌ: شافٍ.

المَنْجَعُ: المَوْضِعُ الذي يُقْصَدُ لما فيه من كَلأٍ وماءٍ. (ج) مَناجِعُ.

النَّجِيعُ: الدَّمُ، أو ماكانَ مِنْهُ إلى السَّوادِ، أو هو دَمُ الجَوْفِ خاصَّة.

أَنْجَعَ الرَّجُلُ: أَفْلَحَ. و ــ الدَّواءُ: نَفَعَ.

نَجَّعَ الشَّيْءُ: نَفَعَ وظَهَرَ أَثَرُهُ.

انْتَجَعَ القومُ: ذهَبُوا لِطَلَبِ الكَلأ. و ــ فلانٌ الكَلأَ: طَلَبَهُ. و ــ فلاناً: قَصَدَهُ يطلُبُ مَعْرُوفَهُ.

المُنْتَجَعُ: مَكانُ الكَلأ.

نجف

النَّجَفُ: التَّلُّ أو شِبْهُهُ. (ج) نِجافٌ.

النَّجَفَةُ: مجموعةٌ من المَصابيح الكهربيَّة مختلِفةُ الشَّكْلِ متّسقةُ الوضع باهرةُ الضَّوْءِ (مو). وسُمِّيَت بالثُّرَيّا تشبيهاً بثُرَيّا السَّماءِ. (ج) نَجَفٌ.

نجل

نَجَلَ الولَدَ. و ــ به أَبوهُ ــُ نَجْلاً: نَسَلَهُ.

نَجِلَتْ عَيْنُه ــَ نَجَلاً: اتَّسَعَتْ وحَسُنَتْ. فهو أَنْجَلُ. وهي نَجْلاءُ. (ج) نُجْلٌ.

النَّجْلُ: النَّسْلُ. و ــ: الأَصْلُ والطَّبْعُ. يُقال: هو كَرِيمُ النَّجْلِ. (ج) أَنْجالٌ.

النَّجَلُ: سَعَةُ شقِّ العَيْنِ.

النَّجْلاءُ ــ طَعْنَةٌ نَجْلاءُ: واسِعَةٌ.

النّاجِلُ: الكَرِيمُ النَّجْلِ والنَّسْلِ. وفَرَسٌ ناجِلٌ: كريمُ النَّسْلِ.

المِنْجَلُ: آلةٌ يَدَوِيَّةٌ لِحَصْدِ الزَّرْعِ المُسْتَحْصِدِ. (ج) مَناجِلُ.

المِنْجَلَةُ: أَداةٌ من فَكَّيْنِ أَحدُهُما ثابتٌ، والآخَرُ مُتَحَرِّكٌ. تُسْتَعْمَلُ لِلقَبْضِ على الأَشْياءِ المُرادِ قطعُها أو تشكيلُها، وتُثَبَّتُ في مَكان التَّشْغيل. (مج).

نجم

نَجَمَ الشَّيْءُ ــُ نَجْماً، ونُجُوماً: طَلَعَ وظَهَرَ. يُقال نَجَمَ النَّبْتُ والنّابُ والقَرْنُ والكَوْكَبُ. ونَجَمَ فيهم شاعِرٌ أو فارِسٌ؛ أي: ظَهَرَ ونَبَغَ. ونَجَمَ عن هذا الأَمْرِ كَذا؛ أي: نَشَأَ وحَدَثَ.

النَّجْمُ: أَحَدُ الأَجرام السَّماوِيَّة المضيئة بذاتِها، ومواضِعُها النِّسْبِيَّةُ في السَّماءِ ثابِتَةٌ، ومنها الشَّمْسُ. (ج) نُجُومٌ، وأَنْجُمٌ. والنُّجُومُ: شُموسٌ بعيدةٌ في الفضاءِ تظهَر مثل نُقطٍ مُضيئة، وهي غيرُ الكواكب التي تُضيءُ بانعكاس الضَّوءِ عليها. و ــ: مالا ساقَ له من النَّبات، ينبُتُ على وجه الأَرض كالبُقُول والعُشْبِ. و ــ: الأَصْلُ. يُقال: هو من نَجْمِ صِدْقٍ. و ــ: المِقدارُ من الشَّيْءِ يرتَبِطُ بِوَقْتٍ، وهو يُرادِفُ القِسْطَ. يُقال: جَعَلَ وَفاءَ دَيْنِهِ نُجُوماً.

المَنْجَمُ: مَكانُ وُجُودِ المَعادِنِ في الأَرْضِ. يُقالُ: مَنْجَم الحديد، مَنْجَم الذَّهَب. ويُقال: هو مَنْجَمُ صِدْقٍ. (ج) مَناجِمُ.

أَنْجَمَتِ السَّماءُ: ظَهَرَتْ نُجُومُها.

نَجَّمَ: ادَّعَى مَعْرِفَةَ الأَشْياءِ بِمَطالِعِ النُّجُومِ. و ــ الشَّيْءَ: قَسَّطَهُ أَقْساطاً.

المُنَجِّمُ: النّاظِرُ في النُّجُومِ بِحسُبُ مَواقِيتَها وسَيْرَها في طلوعها وغُروبها ويَسْتَطْلِعُ من ذلك أَحوالَ الكَوْنِ. (ج) مُنَجِّمُونَ.

نجو

نَجا ـُ نَجاءً، ونَجاةً: خَلَصَ مِمّا يَكْرَهُ وسَلِمَ منه. يُقال: نَجا من المَوْتِ. و ــ نَجاءً: أَسْرَعَ في سَيْرِهِ. فهو ناجٍ. وهي ناجِيَةٌ. (ج) نَواجٍ. و ــ فلاناً نَجْواً، ونَجْوَى: أَسَرَّ إليه الحديثَ وخَصَّهُ به.

النَّجْوَةُ: المرتفع من الأَرْضِ. يقال: هو بنَجْوَةٍ من هذا الأَمرِ؛ أي: بعيدٌ عنه، بَرِيءٌ سالِمٌ.

المَنْجَى: مَكانُ النَّجاةِ. (ج) مَناجٍ.

المَنْجاةُ: النَّجاةُ. يُقال: هو بمَنْجاةٍ من كذا؛ أي: بموضعِ نَجاةٍ. يُقال: الصِّدْقُ مَنْجاةٌ؛ أي: باعِثٌ على النَّجاةِ. (ج) مَناجٍ.

النَّجْوَى: إسرارُ الحديث. و ــ: القَوْمُ المُتناجُونَ.

النَّجِيُّ: المُناجِي. يقال: هم نَجِيٌّ؛ أي: يُناجِي بعضُهم بَعْضاً. (ج) أَنْجِيَةٌ.

النّاجِيَةُ: النّاقَةُ السَّرِيعَةُ. (ج) نَواجٍ، وناجِياتٌ.

النَّجْوُ: الغائِطُ، وريحُ البَطْنِ.

أَنْجاهُ ونَجّاهُ: خَلَّصَهُ مما نَزَلَ به وأَنقذه منه.

انْتَجاهُ: خَصَّهُ بِنَجْواهُ، واسْتَخْلَصَهُ لِسِرِّهِ.

ناجاهُ مُناجاةً، ونِجاءً: سارَّهُ، وخَصَّهُ بالحديثِ. فهو مُناجٍ.

تَناجَى الرَّجُلانِ: أَفْضَى كُلٌّ منهما إلى الآخَرِ بما عِنْدَهُ من حَديثٍ يَخُصُّهُ به، ويَكْتُمُهُ غَيْرَه.

اسْتَنْجَى: اسْتَتَرَ بِنَجْوَةٍ. و ــ: طَلَبَ نَجْوَةً لإخراجِ الأَذَى. و ــ المُحْدِثُ: تَطَهَّرَ بالماءِ أو غيرِه. و ــ الرَّجُلُ: طَلَبَ نَجاتَهُ. و ــ: أَسْرَعَ.

نحب

نَحَبَ الباكي ـَ نَحْباً، ونَحِيباً: رَفَعَ صوتَهُ بالبُكاءِ. و ــ الرَّجُلُ ـِ نَحْباً: أَخَذَهُ السُّعالُ. فهو ناحِبٌ، وهي ناحِبَةٌ.

النَّحْبُ: أَشَدُّ البُكاءِ. و ــ: المُدَّةُ والأَجَلُ. يُقال: (قَضَى نَحْبَهُ)؛ أي: ماتَ. و ــ: النَّذْرُ.

النَّحِيبُ: رَفْعُ الصَّوْتِ بالبُكاءِ.

النّاحِبَةُ: الباكِيَةُ. (ج) نَواحِبُ.

النُّحابُ: السُّعالُ.

انْتَحَبَ الباكي: نَحَبَ.

نحت

نَحَتَ القَلَمَ أو العُودَ ـِ نَحْتاً: بَراهُ، وقَشَرَهُ، واقْتَطَعَ منه، ويكونُ ذلك في الصُّلْبِ من الأَجْسامِ، كالحَجَرِ، والخَشَبِ. و ــ من الجبل بيتاً: سَوّاهُ منه. فهو نَحّاتٌ. و ــ الكلمةَ: رَكَّبَها من كَلِمَتَيْنِ أو أَكثر، نحو: (البَسْمَلَة) من (بسم الله الرَّحمن الرَّحيم).

المِنْحاتُ: ما يُنْحَتُ به كالقَدُوم ونحوها. (ج) مَناحِيتُ.

النَّحّاتُ: مَنْ مِهْنَتُهُ نَحْتُ الحِجارَةِ.

المِنْحَتُ: آلَةُ النَّحْتِ. (ج) مَناحِتُ.

النُّحاتَةُ: البُرايَةُ والبُرادَةُ.

النِّحاتَةُ: حِرْفَةُ النَّحّاتِ.
النَّحِيتُ: المَنْحُوتُ.
المَنْحَتُ: مَكانُ عَمَلِ النَّحّاتِ (مح). (ج) مَناحِتُ.
انْتَحَتَ الشَّيْءُ: نُحِتَ. و ــ النَّحّاتُ الشَّيْءَ: أَخَذَ منه بالمِنْحاتِ شيئاً.

نحح

نَحَّ الرَّجُلُ ــِ نَحِيحاً: تَرَدَّدَ صَوْتُهُ في صَدْرِهِ.
النَّحِيحُ: الصَّوْتُ يُرَدَّدُ في الجَوْفِ.

نحر

نَحَرَ الجَمَلَ ــَ نَحْراً: طَعَنَهُ في نَحْرِهِ، وهو أَعلى صَدْرِهِ. فهو ناحِرٌ.
النَّحْرُ (مذ): أَعلى الصَّدْرِ، وموضِعُ القِلادَةِ منه. (ج) نُحورٌ. ويومُ النَّحْرِ: اليومُ العاشِرُ من ذي الحِجَّةِ، لِنَحْرِهِمْ فيه.
المَنْحَرُ: مَوْضِعُ النَّحْرِ في الحَلْقِ. و ــ: الموضِعُ الذي يُنْحَرُ فيه. (ج) مَناحِرُ.
المِنْحارُ: الكريمُ والكثيرُ النَّحْرِ والمِضْيافُ.
النِّحْرِيرُ: العالِمُ الحاذِقُ في عِلْمِهِ. (ج) نَحارِيرُ.
ناحَرَهُ على الأَمْرِ: خاصَمَهُ وشاحَّهُ.
تَناحَرُوا على الشَّيْءِ: تَخاصَمُوا وتَشاحُّوا عليه فكادَ بعضُهم يَنْحَرُ بَعْضاً. و ــ في القِتالِ: تَقاتَلُوا أَشَدَّ قِتالٍ.
انْتَحَرَ الرَّجُلُ: قَتَلَ نَفْسَهُ.

نحز

نَحَزَهُ ــَ نَحْزاً: دَفَعَهُ، وضَرَبَهُ بِجُمْعِهِ. و ــ بِرِجْلِهِ: رَكَلَهُ.

النَّحِيزَةُ: الطَّبِيعَةُ. يُقال: هو كَرِيمُ النَّحِيزَةِ. (ج) نَحائِزُ.

نحس

نَحِسَ اليومُ وغيرُه ــَ نَحَساً: كانَ غيرَ مَيْمونٍ، ذا شَرٍّ. يُقالُ: يَوْمٌ نَحِسٌ، وأَيّامٌ نَحِساتٌ.
نَحُسَ ــُ نَحْساً، ونُحُوسَةً: نُحِسَ. فهو نَحِيسٌ.
نُحِسَ: أَصابَهُ النَّحْسُ. فهو مَنْحُوسٌ.
النَّحْسُ: الشُّؤْمُ (ضِدّ اليُمْنِ والسَّعْدِ). و ــ: الضُّرُّ وسُوءُ الحالِ. (ج) نُحُوسٌ، وأَنْحُسٌ. ويومٌ نَحْسٌ: ليسَ فيه خيرٌ.
النُّحاسُ: مَعْدِنٌ أَحمرُ اللَّوْنِ، يُوجَدُ في الطَّبِيعَةِ مُنْفَرِداً أو مُرَكَّباً، وهو شَدِيدُ القابِلِيَّةِ لِلسَّحْبِ والطَّرْقِ، يُسْتَخْدَمُ في صِناعَةِ أَسْلاكِ الكهرباء وغيرها. و ــ: الدُّخانُ لا لَهَبَ فيه. ﴿ يُرْسَلُ عليكما شُواظٌ من نارٍ ونُحاسٍ فلا تَنْتَصِرانِ[1] ﴾.
النَّحّاسُ: صانِعُ الأَدواتِ النُّحاسِيَّةِ وبائِعُها.
النِّحاسَةُ: مِهْنَةُ النَّحّاسِ.
انْتَحَسَ: انْتَكَسَ وساءَ. يقال: انْتَحَسَ حَظُّهُ.

نحص

النَّحُوصُ: الأَتانُ الوحشِيَّةُ الحائِلُ، أو التي في بَطْنِها وَلَدٌ. (ج) نَحائِصُ، ونُحُصٌ.

نحض

النَّحْضُ: اللَّحْمُ المُكْتَنِزُ. (ج) نُحُوضٌ.

نحف

نَحِفَ ــَ نَحَفاً: ضَمُرَ.

(١) الرحمن / ٣٥ /.

نَحُفَ ـُ نَحافَةً : ضَمُرَ وكان نَحِيلاً قليلَ اللَّحْمِ خِلْقَةً ، لا هُزالاً . فهو نَحِيفٌ . (ج) نُحَفاءُ .

النَّحافَةُ : الهُزالُ .

أَنْحَفَهُ المرضُ أو الهَمُّ : صَيَّرَهُ نَحِيفاً .

نحل

نَحَلَ جِسْمُهُ ـُ ونَحِلَ ـَ ونَحُلَ ـُ نُحولاً : نَحِفَ مِن مَرَضٍ أو سَفَرٍ . فهو ناحِلٌ . (ج) نُحَّلٌ ، ونُحُولٌ . وهو نَحِيلٌ . (ج) نَحْلَى . وهي ناحِلَةٌ . (ج) نَواحِلُ .

نَحَلَهُ المَرَضُ ـَ نُحولاً : أَهْزَلَ جِسْمَهُ فأَضناهُ . فهو مَنْحُولٌ . و ــ فلاناً القولَ نَحْلاً : نَسَبَهُ إليه ، وليس بقائِلِهِ . و ــ فلاناً نُحْلاً : تَبَرَّعَ له بشيءٍ . و ــ المرأةَ مَهْرَها : أَعطاها عن طِيبِ نَفْسٍ من غير مُطالَبَةٍ .

نُحِلَ الشاعرُ قصيدةً : نُسِبَتْ إليه ، وهي لغيره .

النُّحُولُ : الهُزالُ .

النُّحْلُ : العَطاءُ بلا عِوَضٍ .

النِّحْلَةُ : العَطاءُ . و ــ الفرْضُ ﴿وآتوا النِّساءَ صَدُقاتِهِنَّ نِحْلَةً[1]﴾ . و ــ : الدِّينُ والعقيدةُ والمَذْهَبُ و ــ : الدَّعْوَى . (ج) نِحَلٌ .

النُّحْلَةُ : الدُّقَّةُ ، والهُزالُ .

النَّحْلُ : جِنْسُ حَشَراتٍ مُفِيدَة من فَصِيلَة النَّحْلِيّات ، ورُتْبَةِ غِشائِيّاتِ الأَجْنِحة . تَعِيشُ جَماعاتٍ طِبْقَ نِظامٍ خاصٍّ بها ، وتُرَبَّى في الخَلايا للانتفاعِ بِعَسَلِها وشَمْعِهِ . واحدتُها : نَحْلَةٌ[2] .

النَّحّالُ : مُرَبِّي النَّحْلِ .

النِّحالَةُ : تَرْبِيَةُ النَّحْلِ بغيةَ الحُصولِ على العَسَلِ والشَّمْعِ والاستفادة منهما في التِّجارة .

(النَّحْلُ)

أَنْحَلَهُ الهَمُّ أو المَرَضُ : صَيَّرَهُ نَحِيلاً . و ــ وَلَدَهُ مالاً : خَصَّهُ بشيءٍ منه .

نَحَّلَهُ شيئاً من مالِهِ : أَعْطاه وخَصَّهُ به . ونَحَّلَهُ الهَمُّ : أَنْحَلَهُ .

انْتَحَلَ فلانٌ شِعْرَ غَيْرِه ، أو قَوْلَه : ادَّعاهُ لِنَفْسِهِ . و ــ مَذْهَبَ كذا : انْتَسَبَ إليه ودانَ به .

نحم

نَحَمَ الرَّجُلُ ـِ نَحْماً ، ونَحِيماً ، ونَحَماناً : تَنَحْنَحَ . و ــ : سَعَلَ سُعالاً خَفِيفاً . و ــ : استراحَ إلى شِبْهِ أَنِينٍ يخرُجُ من صَدْرِهِ .

النَّحّامُ : البَخِيلُ إذا طَلَبْتَ منه حاجَةً تَنَحْنَحَ .

نحن

نَحنُ : ضميرُ رَفعٍ مُنْفَصِلٍ للمتكلِّم ومَعَهُ غيرُهُ يكونُ للاثنين فصاعِداً ، ويكون للواحد على التَّعظيم . وهو مَبْنِيٌّ على الضَّمِّ .

نحنح

نَحْنَحَ : رَدَّدَ في جَوْفِه صَوْتاً كالسُّعالِ اسْتِرْواحاً .

النَّحْنَحَةُ : تَرَدُّدُ الصَّوْتِ في الجوفِ شَبيهاً بالسُّعالِ ، أَسهل منه أو أَشَدّ .

(١) النساء : ٤ .

(٢) لقد ذكّروا النحل لأنّ لفظه مُذكَّر ، وأنّثوهُ لأنّه جمعُ نَحْلَة .

تَنَحْنَحَ : نَحْنَحَ .

نحو

نَحا إلى الشَّيْءِ ـُ نَحْواً : مالَ إليه ، وقَصَدَهُ . فهو ناحٍ ، وهي ناحِيَةٌ . و ـــ الشَّيْءَ : قَصَدَهُ . و ـــ كذا عنه : أَبْعَدَه وأَزالَهُ . و ـــ فلاناً عنه : صَرَفَهُ .

النَّحْوُ : القَصْدُ . يقال : نحا نَحْوَ فلانٍ ؛ أي : قَصَدَ قَصْدَه واقْتفى أَثَرَه . و ـــ : المِقْدارُ . يقال : إنَّه يُساوي أَلف دينار أو نحو ذلك . و ـــ : الجِهَة . (ج) أَنحاءٌ . يقال : زُرْتُ أَنحاءً[1] كثيرةً من البِلاد . و ـــ : المِثل والطريقُ . وعلم النحو هو علم إعراب كلام العَرَبِ .

نَحْوَ : ظَرْف مكانٍ ، ومن مَعانيه : صَوْبَ ، وجهةَ ، وزُهاءَ ، وقرابةَ ، ومثلَ .

النَّحْوِيُّ : العالِمُ بالنَّحْوِ . (ج) نَحْوِيُّونَ .

النّاحِي : العالِمُ بالنَّحْوِ . (ج) نُحاةٌ .

النّاحِيَةُ : الجانِبُ والجِهَةُ . (ج) نَواحٍ .

أَنْحَى على فلانٍ ضَرْباً : أَقْبَلَ . و ـــ عليه باللائِمَةِ : أَقْبَلَ بها . و ـــ في سَيْرِهِ : مالَ إلى ناحِيَةٍ . و ـــ بَصَرَهُ عنه : أَمالَه .

نَحَّى الشَّيْءَ : أَبْعَدَهُ وأَزالَهُ عن مَكانِهِ . و ـــ فلاناً عن عَمَلِه : صَرَفَهُ عنه .

انْتَحَى : مالَ إلى ناحِيَةٍ . و ـــ الشَّيْءَ : قَصَدَهُ . و ـــ له : عَرَضَ له . و ـــ عليه : اعْتَمَدَ . و ـــ عَنْهُ : ابْتَعَدَ .

تَنَحَّى : صارَ في ناحِيَةٍ و ـــ : زالَ وبَعُدَ . يُقال : نَحّاهُ فتَنَحَّى .

(١) وزن (أفعال) غير ممنوع من الصرف ، وكلمة (أشياء) مستثناة فهي تُمْنَعُ من الصَّرْفِ .

نحي

النِّحْيُ : الزِّقُّ ، أو ماكان للسَّمْنِ . (ج) نُحِيٌّ .

المَنْحاةُ : المَسِيلُ المُلْتَوِي . (ج) مَناحٍ .

نخب

نَخَبَ ـُ نَخْباً : أَخَذَ نُخْبَةَ الشَّيْءِ .

النُّخْبَةُ : المُخْتارُ من كُلِّ شيءٍ . (ج) نُخَبٌ . يُقالُ : جاءَ في نُخَبِ أَصْحابِهِ ؛ أي : في خِيارِهم . و ـــ : المُنْتَخَبُون من النّاس .

النَّخْبُ : الشَّرْبَةُ العظيمةُ . و ـــ : الشَّرْبَةُ من الخَمْرِ أو غيرِها ، يَشْرَبُها الرَّجُلُ لِصِحَّةِ حَبيب أو مُحْتَفًى به . (مح) .

الناخِبُ : المُنْتَخِبُ .

انْتَخَبَهُ : اختارَه وانْتَقاهُ . و ـــ النّائِبَ : اختارَه بإعطائِهِ صَوْتَهُ في الانْتِخاب . (مح) .

الانْتِخابُ : الاخْتِيارُ .

المُنْتَخِبُ : الذي له حَقُّ التَّصويت في الانْتِخاب (مح) .

المُنْتَخَبُ : المُخْتارُ . و ـــ : الذي نالَ أَكثرَ الأَصْواتِ في الانْتِخاب ، وفازَ بالمَنْصِبِ المُختارِ له (مح) .

نخخ

نَخَّ الإبِلَ وبالإبِلِ ـُ نَخّاً : صَوَّتَ لها لِتبرُكَ .

نِخْ : اسم صوت لدعوة البعير الذي يُناخُ .

نخر

نَخَرَ ـِ نَخْراً ، ونَخِيراً : مَدَّ الصَّوْتَ من خياشِيمِهِ وصَوَّتَ . فهو ناخِرٌ .

نَخِرَ الخَشَبُ أو العَظْمُ ـَ نَخَراً : بَلِيَ ، وقَلَّ تَماسُكُ أَجزائِه من القِدَمِ . فهو نَخِرٌ ، وناخِرٌ . وعِظامٌ نَخِراتٌ ، ونَخِرَةٌ .

النّاخِرَةُ من العِظام ونحوِها: المُجَوَّفَة والبالِيَةُ والتي فيها ثُقْبَةٌ.

النَّخِيرُ: الصَّوْتُ بالأَنْف.

المَنْخِرُ والمَنْخَرُ والمِنْخِرُ والمُنْخُر: ثَقْبُ الأَنْف. (ج) مَناخِرُ.

المُنْخُورُ: المَنْخِرُ. (ج) مَناخِيرُ.

نخرب

النُّخْرُوبُ: الثَّقْبُ. (ج) نَخارِيبُ.

نَخارِيبُ النَّحْلِ: ثُقَبٌ مُهَيَّأَةٌ من الشَّمْعِ لِتَمُجَّ النَّحْلُ العَسَلَ فيها.

نخز

نَخَزَهُ بحديدةٍ أو نحوِها ـَ نَخْزاً: وَخَزَهُ بها. و ـــ بكلمةٍ: أَوْجَعَهُ بها.

نخس

نَخَسَ الدّابَّةَ وغيرَها ـُ نَخْساً: غَرَزَ مُؤَخَّرَها أو جَنْبَها بِعُودٍ ونَحْوِهِ.

النَّخّاسُ: بائِعُ الدَّوابِّ والرَّقِيقِ.

النِّخاسَةُ: حِرْفَةُ النَّخّاسِ.

المِنْخَسُ: ماتُنْخَسُ به الدّابَّةُ. (ج) مَناخِسُ.

نخع

النُّخاعُ: نَسِيجٌ غَنِيٌّ بالدَّسم في قناةٍ في مَرْكزِ العِظام الطِّوال[1].

النُّخاع الشَّوْكِيّ: حَبْلٌ عَصَبِيٌّ مُتَّصِلٌ بالدِّماغِ، يَمْتَدُّ داخِلَ العمود الفِقَرِيّ (مج) وظيفتُه نَقْلُ الإحساسات بين أَطرافِ الجِسْمِ والمراكز العُلْيا منها وإليها. إلى جانب كونِه مَرْكزاً للأَفْعال المنعكسة العَصَبِيَّةِ.

النُّخاعَةُ: البَلْغَمُ يُخْرِجُه الإنْسانُ من حَلْقِهِ.

تَنَخَّعَ: رَمَى بِنُخاعَتِهِ.

نخل

نَخَلَ الشَّيْءَ ـُ نَخْلاً: غَرْبَلَهُ وصَفّاهُ، واختارَ لُبابَهُ. يُقال: نَخَلَ الدَّقيقَ. و ـــ له الوُدَّ والنَّصِيحَةَ: أَخْلَصَهُما له. و ـــ السَّحابُ الثَّلْجَ أو المَطَرَ: صَبَّهُ.

النَّخْلُ: شَجَرُ الرُّطَبِ والتَّمْرِ (مذ و مؤ) واحِدَتُها نَخْلَةٌ. وجمع النَّخْلِ: نَخِيلٌ: جِنْسُ أَشجارٍ لِيفِيَّة من فَصِيلة النَّخْلِيّات. عَدِيدُ الأَنْواعِ والضُّروبِ، جَمِيعُها من نَباتاتِ المَناطِقِ الحارَّة، وتكثُرُ في البِلادِ العَرَبِيَّة ولا سِيَّما الحِجاز والعراق ومصر. جُذوعُها مُنْتَصِبَةٌ أو نَجْمِيَّةٌ، وأَوْراقُها سَعفية طَوِيلَةُ الجَرِيدِ رِيشِيَّةُ الشَّكْلِ.

النُّخالَةُ: مايَبْقى في المُنْخُلِ بعد نَخْلِ الدَّقيق.

المُنْخُلُ: أداةُ النَّخْلِ يُنْخَلُ بها. (ج) مَناخِلُ.

النَّخِيلَةُ ـــ يقال: بَذَلَ نَخِيلَةَ قَلْبِهِ؛ أي: خالِصَهُ. (ج) نَخائِلُ.

انْتَخَلَ الشَّيْءَ **وتَنَخَّلَهُ**: اخْتارَ أَجْوَدَهُ.

نخم

نَخِمَ ـَ نَخَماً، ونَخْماً: رَمَى بِنُخامَتِهِ.

النُّخامَةُ: البَلْغَمُ يَلْفِظُهُ الإنْسانُ من حَلْقِهِ.

تَنَخَّمَ: دَفَعَ بشيءٍ من صَدْرِهِ، أو أَنْفِهِ.

(١) نظرة عيان وتبيان في مقالة (أسماء أعضاء الإنسان).

نخو

نَخا ـُ نَخْوَةً: افْتَخَرَ وتَعَظَّمَ. و ـــ فلاناً نَخْواً: مَدَحَهُ.

النَّخْوَةُ: الحَماسَةُ والمُروءَةُ. يقال: به نَخْوَةٌ. و ـــ: العَظَمَةُ والكِبْرُ والفَخْرُ.

انْتَخَى من كذا: اسْتَنْكَفَ منه. يُقال: العَرَبُ تَنْتَخي من الدَّنايا. و ـــ علينا: تعاظَمَ وتَكَبَّرَ.

ندب

نَدَبَهُ إلى الأَمْرِ. و ـــ لِلأَمْرِ ـُ نَدْباً: دَعاهُ ورَشَّحَهُ للقيامِ به، وحَثَّهُ عليه. فهو نادِبٌ، وذاكَ مَنْدُوبٌ. والأَمْرُ: مَنْدُوبٌ إلَيه. وهو مَنْدُوبٌ لِأَمْرٍ عَظيمٍ. و ـــ إلى الحربِ: وَجَّهَهُ. و ـــ المَيْتَ: بَكَى عليه، وعَدَّدَ محاسِنَهُ. فهو نادِبٌ، وهي نادِبَةٌ. (ج) نَوادِبُ، ونادِباتٌ. والاسمُ: النُّدْبَةُ.

نَدِبَ الجُرْحُ ـَ نَدَباً: صَلُبَ أَثَرُهُ، وجَفَّ والْتَأَمَ. و ـــ الجِسْمُ نَدَباً، ونُدُوبَةً: ظهرت فيه نُدُوبٌ. فهو نَدِيبٌ، ونَدِبٌ.

نَدُبَ ـُ نَدابَةً: خَفَّ في العَمَلِ (ضِدّ بَلُدَ): صارَ نَدْباً.

النَّدْبُ: السَّريعُ الخَفِيفُ إلى الحاجَةِ. و ـــ: الظَّرِيفُ النَّجِيبُ. (ج) نُدَباءُ.

النُّدْبَةُ: البُكاءُ على المَيْتِ وتَعْدادُ مَحاسِنِهِ. و ـــ (في النَّحْوِ): النِّداء بـ (وا) نحو: (واظَهْراه، واحُسَيْنُ).

النَّدَبَةُ: أَثَرُ الجُرْحِ الباقي في الجِلْدِ. (ج) نَدَبٌ. (جج) أَنْدابٌ، ونُدُوبٌ.

المَنْدُوبُ (في الشَّرْعِ): المُسْتَحَبُّ. و ـــ: الرَّسُولُ. و ـــ: مَنْ يَنُوبُ في العَمَلِ عن مَجْلِسٍ أو هيئة (مح).

النّادِبَةُ: المرأَةُ تَبْكِي المَيْتَ، وتُعَدِّدُ محاسِنَهُ. (ج) نَوادِبُ.

انْتَدَبَ للأَمْرِ: أَجابَ وسارَعَ. يقال: انْتَدَبَهُ لِأَمْرٍ، فانْتَدَبَ هو له؛ أي: دَعاهُ له فأَجابَ. و ـــ فلاناً لِأَمْرٍ: نَدَبَهُ إليه. و ـــ له: عارَضَهُ. يقال: تَكَلَّمَ فانْتَدَبَ له فلانٌ؛ أي: عارَضَهُ.

ندح

النَّدْحَةُ: ماتَّسَعَ من الأَرْضِ. يُقال: (إنَّك لفي نُدْحَةٍ من الأَمْرِ)؛ أي: سَعَةٍ.

المَنْدُوحَةُ: السَّعَةُ، والفُسْحَةُ. يُقال: (لا مَنْدُوحَةَ لكَ عن ذلك)؛ أي: لا غِنَى لكَ عنه. و(لَكَ عن هذا الأَمْرِ مندوحَةٌ)؛ أي: سَعَةٌ وفُسْحَةٌ.

انداح [دوح].

ندد

نَدَّ الجَمَلُ ونحوُه ـِ نَدّاً، ونُدُوداً: نَفَرَ وشَرَدَ. فهو نادٌّ. (ج) نِدادٌ. والنّاقَةُ نادَّةٌ، ونَدُودٌ. (ج) نَوادّ. ونَدَّتِ الكَلِمَةُ: شَذَّتْ عن القاعِدَةِ. ونَدَّتِ الفِكْرَةُ عَنِّي: غابَتْ عن ذاكِرَتي.

النِّدُّ: المِثْلُ والنَّظِيرُ[1]. يُقال: هو نِدُّ فُلانٍ شَجاعَةً، وهي نِدُّ فُلانَة ذَكاءً. (ج) أَنْدادٌ.

النَّدِيدُ: النِّدُّ. (ج) أَنْدادٌ، ونُدَداء. وهي نَدِيدَةٌ. (ج) نَدائِدُ.

النَّدُّ: ضَرْبٌ من النَّباتِ يُتَبَخَّرُ بِعُودِهِ.

نَدَّدَ بفُلانٍ: صَرَّحَ بِعُيُوبِهِ، وأَسْمَعَهُ القَبِيحَ. و ـــ بالشَّيْءِ: شَهَّرَه بين النّاسِ.

(١) يرى أكثرُ اللغويين تخصيصَهُ بالمِثْلِ الذي يُناوِئُ نَظِيرَهُ ويُنازِعُهُ.

نادَّهُ : خالَفَهُ .

ندر

نَدَرَ الشَّيْءُ ـُ نَدْراً ، ونُدُوراً : قَلَّ وُجُودُهُ . فهو نادِرٌ . والاسمُ : النَّدْرَةُ ، والنُّدْرَةُ . و ـِ فلانٌ في عِلْمٍ وفَضْلٍ : تَقَدَّمَ وقَلَّ وُجُودُ نَظِيرِهِ . و نَدَرَ الشَّيْءُ : خَرَجَ من غيرِه وبَرَزَ . يقال : نَدَرَ العَظْمُ من مَوْضِعِهِ .

نَدُرَ الكلامُ ـُ نَدارَةً : فَصُحَ وجادَ ، وغَرُبَ .

النَّدْرُ : النّادِرُ .

النُّدْرَةُ : قِلَّةُ الوُجُودِ . يقال : لا يكون ذلك إلاّ نُدْرَةً ، أو في النُّدرة : إلاّ أحياناً قليلةً .

يُقال : هَجَرَ الرُّعاةُ القَرْيَةَ لِنُدْرَةِ الأَمْطارِ فيها .

النّادِرُ : القَلِيلُ الوُجُودِ من كُلِّ شيءٍ . ويُقال : لا يحدث ذلك إلا نادِراً ، أي : أحياناً . (ج) نَوادِرُ .

النّادِرَةُ : الطُّرْفَةُ من القَوْلِ . يقال : (هو نادِرَةُ زَمانِهِ) ؛ أي : وَحِيدُ عَصْرِهِ . (ج) نَوادِرُ .

أَنْدَرَ : أَتَى بِنادِرٍ من قَوْلٍ أو فِعْلٍ . و ـِ الشَّيْءَ : أَسْقَطَهُ . يقال : (أَنْدَرَهُ من الحِسابِ) ؛ أي : أَسْقَطَهُ . و ـِ : أَخْرَجَهُ . يقال : أَنْدَرَ العَظْمَ من مَوْضِعِهِ .

تَنادَرَ : حَدَّثَ بالنَّوادِرِ . و ـِ علينا : جاءنا أَحياناً . و ـِ على فلانٍ : سَخِرَ منه .

ندف

نَدَفَ القُطْنَ ونحوَه ـِ نَدْفاً : ضَرَبَهُ بالمِنْدَفِ أو المِنْدَفَةِ لِيُزِيلَ تَلَبُّدَهُ . فهو مَنْدُوفٌ ، ونَدِيفٌ . ونَدَفَتِ السَّماءُ بالثَّلْجِ : أَرْسَلَتْه ورَمَتْ به . ونَدَفَ الطَّعامَ : أَكَلَهُ بِيَدِه .

المِنْدَفُ و المِنْدَفَةُ : خَشَبَةُ النَّدّافِ التي يطرُقُ بها الوَتَرَ لِيُرَقِّقَ القُطْنَ .

النِّدافَةُ : صَنْعَةُ النَّدّافِ .

النُّدافَةُ : مايَسْقُطُ من القُطْنِ ونَحْوِهِ عِنْدَ النَّدْفِ .

النَّدِيفُ : القُطْنُ المَنْدُوفُ .

النَّدّافُ : نادِفُ القُطْنِ . و ـّ : الكثيرُ الأَكْلِ .

النُّدْفَةُ : القَلِيلُ من الشَّيْءِ .

نَدَّفَ القُطْنَ : بالَغَ في نَدْفِهِ . فالقُطْنُ مُنَدَّفٌ .

ندل

نَدَلَ الشَّيْءَ ـُ نَدْلاً : نَقَلَهُ بِسُرْعَةٍ . و ـِ : جَذَبَهُ واخْتَلَسَهُ وخَطَفَهُ بِسُرْعَةٍ . فهو مِنْدَلٌ .

النُّدُلُ : مَنْ يَقُومُونَ على خِدْمَةِ القَوْمِ في الأَكْلِ والشَّرابِ . مفردها نادِلٌ (مج) .

المَنْدَلُ : العُودُ الطَّيِّبُ الرّائِحَةِ ، يُتَبَخَّرُ به[1] .

المِنْدِيلُ و المَنْدِيل[2] (مذ) : قِطْعَةٌ من النَّسِيجِ يُتَمَسَّحُ بها من العَرَقِ والماءِ . (ج) مَناديلُ .

تَنَدَّلَ بالمِنْدِيل : تَمَسَّحَ به .

ندم

نَدِمَ على الشَّيْءِ ، ونَدِمَ على ما فَعَلَ ـَ نَدَماً ، ونَدامَةً : أَسِفَ ، أو فَعَلَهُ ثُمَّ كَرِهَهُ ونالَتْهُ من جَرّائِهِ حَسْرَةٌ . فهو نادِمٌ ، ونَدْمانُ . وقَوْمٌ نُدّامٌ ، ونادِمُونَ .

المَنْدَمُ : النَّدامَةُ .

المَنْدَمَةُ : مايَحْمِلُ على النَّدامَةِ .

---

(١) والمَنْدَلُ (عند العامَّةِ) : عَمَلُ المُشَعْوِذِ لاسْتِخراج الخَفايا بماءٍ في إناءٍ يتمثَّل له فيه الخَفِيُّ . ولَعَلَّهُ كان يُوقَدُ المَنْدَلُ عِنْدَ عَمَلِه ، فسمي به ، أو من الاخْتِلاس ، لأنه بِشَعْوَذَتِهِ الباطِلَةِ يَخْتَلِسُ الأَمْوالَ . (المتن) .

(٢) اللسان والتاج .

النَّدِيمُ: المُنادِمُ على الشَّرابِ. و ــ: الرَّفيقُ والصّاحِبُ. (ج) نُدَماءُ ونِدامٌ، وهي نَدِيمَةٌ.
النَّدْمانُ: النَّدِيمُ. (ج) نَدامَى. و ــ: مَنْ يَنْدَمُ.
أَنْدَمَهُ على الشَّيْءِ و **نَدَّمَهُ**: جَعَلَهُ يَنْدَمُ.
نادَمَهُ نِداماً، ومُنادَمَةً: رافَقَهُ وشَرِبَ معه. و ــ سامَرَهُ.
تَنَدَّمَ على مافَعَلَ: تَحَسَّرَ على فِعْلِهِ إيّاهُ وأَسِفَ. فهو مُتَنَدِّمٌ.
تَنادَما: نادَمَ كُلٌّ منهما الآخَرَ، وتجالَسا على الشَّرابِ.

نده

نَدَهَ الرَّجُلُ ــَ نَدْهاً: صَوَّتَ.
النَّدْهَةُ: الصَّوْتُ.

ندو

نَدا القومُ ــُ (يَنْدُونَ) نَدْواً: اجتمعُوا في النّادي.
و ــ فلانٌ: حَضَرَ النَّدِيَّ. و ــ القومَ: جَمَعَهم في النّادي.
نَدِيَ الشَّيْءُ ــَ نَدًا، ونَداوَةً، ونُدُوَّةً: ابْتَلَّ. فهو نَدٍ.
ونَدِيَتِ الأرضُ: أَصابَها نَدًى. فهي نَدِيَةٌ. وهو نَدٍ. ونَدِيَ جَبِينُه خَجَلاً: عَرِقَ. و ــ فلانٌ على أَصحابِهِ: جادَ وسَخا. فهو نَدٍ؛ أي: جَوادٌ. و ــ الصَّوْتُ: ارتفع وامْتَدَّ في حُسْنٍ. فهو نَدِيٌّ.
النَّدْوَةُ: النّادي. و ــ: مَجْلِسُ القومِ ومُتَحَدَّثُهُمْ. و ــ: الجَماعَةُ يَلْتَقُونَ في نادٍ أو نحوِه للبحث والمُشاوَرَةِ في أَمْرٍ مُعَيَّنٍ.
ودارُ النَّدْوَةِ: دارٌ بَناها قُصَيُّ بنُ كِلابٍ في الجاهِلِيَّةِ، كان يَجْتَمِعُ فيها أَهلُ مَكَّةَ للبحث والمُشاوَرَةِ وعَقْدِ أَلْوِيَةِ الحَرْبِ.
النَّدَى: قَطَراتُ ماءٍ كالمَطَرِ تُرَى عند الصَّباحِ على النَّباتِ وغيره. و ــ: المَطَرُ. و ــ: الجُودُ والسَّخاءُ والفَضْلُ الكثيرُ. (ج) أَنْداءٌ، وأَنْدِيَةٌ.
النّادِي: مَكانٌ مُهَيَّأٌ لجُلُوس القومِ فيه، والغالبُ أن يَتَّفِقُوا في صِناعَةٍ أو طَبَقَةٍ. (ج) أَنْدِيَةٌ، ونَوادٍ. و ــ: أَهْلُ النّادِي. ﴿ فَلْيَدْعُ نادِيَهُ[1] ﴾؛ أي: فليدعُ عَشِيرَتَهُ.
النَّدِيُّ: المُبْتَلُّ. يُقال: هو نَدِيُّ الكَفِّ؛ أي: جَوادٌ. ونَدِيُّ الصَّوْتِ؛ أي: حَسَنُ الصَّوْتِ أو بعيدُهُ. و ــ: مَجْلِسُ القومِ ومُجْتَمَعُهم ومُتَحَدَّثُهُمْ.
النَّدِي: المُبْتَلُّ. يُقال: هذا مَكانٌ نَدٍ، وهذه ليلةٌ نَدِيَةٌ.
النَّدْيانُ: المُبْتَلُّ.
أَنْدَى الرَّجُلُ: كَثُرَ عَطاؤه وفَضْلُهُ. و ــ: حَسُنَ صوتُهُ. و ــ الشَّيْءَ: جَعَلَهُ نَدِيّاً.
نَدَّى الشَّيْءَ: بَلَّلَهُ.
نادَى فلاناً، ونادَى به مُناداةً، ونِداءً: صاحَ به، دَعاهُ. فهو مُنادٍ. و ــ فلاناً: جالَسَهُ في النّادي. ونادَى في النّاسِ: صاحَ.
النِّداءُ: الصَّوْتُ. و ــ: الدُّعاءُ.
انْتَدَى القومُ: اجتمعوا في النّادِي.
المُنْتَدَى: مَجْلِسُ القومِ ما دامُوا مُجْتَمِعِينَ فيه.
تَنَدَّى المَكانُ: أَصابَه نَدًى. و ــ الرَّجُلُ: تَسَخَّى.
تَنادَى القومُ: نادَى بعضُهم بعضاً. و ــ: جالَسَ بعضُهم بعضاً في النّادي.
التَّنادِي ــ يومُ التَّنادِي: يومُ القِيامَة.

(١) العَلَق/١٧/.

نذر

نَذَرَ الشَّيْءَ ـُ نَـذْراً ، ونُـذُوراً : أَوْجَبَـهُ على نفسِه . يقال : نَذَرَ مالَه لِلّهِ ، ونَذَرَ على نفسِه أن يَفْعَلَ كذا . فهو ناذِرٌ .

نَذِرَ بالعَدُوِّ ـَ نَذْراً ،ونِذارَةً : عَلِمَهُ فَحَذِرَهُ .

النَّذْرُ : ما يُوجِبُهُ الإنْسانُ على نَفْسِهِ من صَدَقَةٍ أو عِبادَةٍ أو نحوِهما . و ـــ : ما يُقَدِّمُهُ المرءُ لِرَبِّهِ . (ج) نُـذُورٌ .

النَّذِيرُ : الإنْذارُ . و ـــ : المُنْذِرُ . (ج) نُـذُرٌ .

النَّـذِيرَةُ : ماتُعطِيهِ في النَّـذْرِ .

ونَذِيـرَةُ الجُنْـد : طَلِيعَـتُـهُـم الـذي يُعْلِمُـهُـم ويُـنْذِرُهُمْ بأَمْرِ العَدُوِّ . (ج) نَذائِرُ .

أَنْذَرَهُ بالأَمْرِ : أَعْلَمَهُ به وحَذَّرَهُ من عَواقِبِهِ قَبْلَ حُلُولِـهِ . وأَنْـذَرَهُ الخَطَرَ : خَوَّفَـهُ منـــه . ﴿ فأَنْذَرْتُكُمْ ناراً تَلَظَّى[1] ﴾ .

الإنْذارُ : الإبْلاغُ ولا يكون إلاّ في التَّخويـف .

تَناذَرَ القَوْمُ : أَنْذَرَ بعضُهم بَعْضاً شَـرّاً ، وخَوَّفَ بعضُهم بَعْضاً منه .

انْتَذَر نَـذْراً : نَذَرَهُ .

المَناذِرَةُ : آلُ المُنْذِر مُلوكُ الحِيرة .

نذل

نَذُلَ ـُ نَذالَـةً ، ونُذُولَـةً : خَسَّ وحَقُرَ .

النَّذالَـةُ : السَّفالَـةُ .

النَّـذْلُ و النَّـذِيلُ : الـخَسِيسُ من النّـاسِ . و ـــ : المُـحْتَقَـرُ في جميع أَحْوالِه . (ج) أَنْذالٌ ، ونُذُولٌ ، ونُذَلاء .

نرجس

النَّـرْجِسُ : جِنْسُ نَباتاتٍ بصليَّة حَوْلِيَّة من فَصِيلَةِ النَّـرْجسِيّـات . أَنواعُـهُ كثيرةُ العَـدَدِ . يَعيشُ ويَجُودُ في جميع الأَتْرِبَـةِ الزِّراعِـيَّة . ومنه أَنواعٌ تُـزْرَعُ لجمال زَهْرِها وطِيب رائِحَتِها . وزَهْرَتُه تُشَبَّهُ بها الأَعْيُنُ . واحِدَتُه : نَـرْجِسَةٌ[1] .

النَّـرْجِسِيَّـةُ (د) : عِشْقُ الـذّاتِ نسبـةً إلى (نرجس) في الأُسطورة الإغريقيَّـةِ القديمة الذي وقع في حُبِّ خيالِه حينَ تراءى له في مجرى ماءٍ[2] .

نرد

النَّـرْدُ : لُعْبَـةٌ وَضَعَها أَحَـدُ مُلُـوكِ الفُـرْسِ وتُـعْـرَفُ بطاولة اللعب . (مع) . يقال : لَعِبَ بالنَّـرْدِ .

نزح

نَـزَحَ ـَ نَـزْحاً ، ونُـزُوحاً : بَعُدَ . فهو نازِحٌ ، ونَـزُوحٌ . (ج) نُـزُحٌ . يُقالُ : نَـزَحَتِ الدّارُ ؛ أي : بَعُدَتْ . ونَزَحَ البِئْرَ ونحوَها ـَ نَـزْحـاً : اسْـتَقَى ماءها كُـلَّـهُ .

نُزِحَ به : بَعُدَ عن دِيارِهِ غَيْـبَةً بَـعِيدَةً .

المِنْـزَحَةُ : الدَّلْـوُ وشِبْهُها مما يُـنْـزَحُ به الماءُ .

النّازِحُ ـــ بَـلَـدٌ نازِحٌ : بَـعِيدٌ .

المَنازِيحُ ـــ قَومٌ مَنازِيحُ : بَعيدُونَ عن أَوْطانِهم . الواحِدُ مِنْزاحٌ .

أَنْـزَحَه : أَبْعَدَه عن دياره . و ـــ البِئْرَ : اسْـتَقَى ماءَها حَتَّى قَـلَّ كثيراً أو نَـفِدَ .

انْـتَزَحَ عن دِيارِهِ : ابْـتَعَدَ عنها .

---

(١) الليل / ١٤ / .

(١) الموسوعة في علوم الطبيعة .

(٢) معجم مصطلحات علم النفس (منير وهيبة الخازن) .

نزر

نَزَرَ الشَّيْءُ ـُ نَزارَةً، ونُزورَةً: قَلَّ. و ـــ فلانٌ: قَلَّ خَيْرُهُ.

النَّزْرُ ـــ عَطاءٌ نَزْرٌ: قَلِيلٌ تافِهٌ. ورَجُلٌ نَزْرٌ: قَليلُ الخَيْرِ.

النَّزُورُ من الإناث: القَلِيلَةُ الوَلَدِ، أو القليلةُ اللَّبَنِ. ورَجُلٌ نَزُورٌ: قليلُ الكَلامِ. (ج) نُزُرٌ.

المَنْزُورُ: القليلُ التّافِهُ. وعَطاءٌ غيرُ مَنْزُورٍ: كان عَفْواً دُونَ إلحاحٍ.

أَنْزَرَ عَطاءَه ونَزَّرَهُ: قَلَّلَهُ.

تَنَزَّرَ من الشَّيْءِ: تَقَلَّلَ منه. و ـــ: انْتَسَبَ إلى قبيلة نِزارٍ، أو تَشَبَّهَ بهم.

نزز

نَزَّ المَكانُ ـِ نَزّاً، ونَزِيزاً: تَحَلَّبَ منه الماءُ قليلاً قليلاً.

النَّزُّ و النِّزُّ: مايَتَحَلَّبُ من الأَرْضِ من الماءِ. ورجلٌ نَزٌّ: ذَكِيُّ الفُؤادِ ظَرِيفٌ، أو سَخِيٌّ، أو كثير التَّحَرُّكِ لا يَقَرُّ في مَكانٍ. ومَكانٌ نَزٌّ: ذو نَزٍّ.

أَنَزَّتِ الأَرْضُ: تتابَعَ نَزُّها، أو صارَتْ ذاتَ نَزٍّ.

نزع

نَزَعَ المريضُ ـِ نَزْعاً: أَشْرَفَ على المَوْتِ. و ـــ الشَّيْءَ: جَذَبَه واقْتَلَعَهُ وحَوَّلَهُ عن مَوْضِعِه. فهو مَنْزُوعٌ، ونَزِيعٌ. و ـــ الدَّلْوَ، أو نَزَعَ بها: جَذَبَها. و ـــ القَوْسَ، وفيها: جَذَبَ وَتَرَها ليرمِيَ بها. و ـــ الشَّيْءَ من فُلانٍ: سَلَبَهُ إيّاهُ، يقال: نَزَعَ اللّهُ الرَّحْمَةَ من قَلْبِهِ. و ـــ يَدَه من جَيْبِه: أَخْرَجَها. و ـــ الرَّجُلُ إلى أَهْلِهِ نُزُوعاً: اشْتاقَ. فهو نازِعٌ. ونَزُوعٌ. (ج) نُزُعٌ. و ـــ عن اللَّهْوِ: كَفَّ وانْتَهَى. و ـــ أباه: مالَ إليه. و ـــ إلى أبيه في الشَّبَهِ: أَشْبَهَهُ.

نَزِعَ ـَ نَزَعاً: انْحَسَرَ شَعْرُه عن جانِبَي الجَبْهَةِ. فهو أَنْزَعُ.

النَّزْعُ: الاحْتِضارُ. و ـــ: خُروجُ الرُّوحِ.

النّازِعُ: الغَريبُ. و ـــ: الرّامي بالسَّهْمِ. (ج) نَزَعَةٌ، ونُزّاعٌ، ونُزَّعٌ.

النّازِعَةُ: مُؤَنَّثُ النّازِعِ. (ج) نازِعاتٌ، ونَوازِعُ. والنّازِعاتُ في القرآن: القِسِيُّ، أو الملائِكَةُ التي تَنْزِعُ الأَرواحَ عن الأَشباحِ.

النَّزُوعُ: الذي يَحِنُّ إلى وطنه ويَشْتاقُه.

نازَعَ المريضُ نِزاعاً، ومُنازَعَةً: تَضَجَّرَ عند إشرافِهِ على المَوْتِ. ونازَعَتِ النَّفْسُ إلى الشَّيْءِ نِزاعاً: اشْتاقَتْ. ونازَعَ فلاناً في كذا مُنازَعَةً، ونِزاعاً: خاصَمَهُ وجادَلَهُ، كأَنَّه يُجاذِبُهُ الحُجَّةَ. و ـــ فلاناً الشَّيْءَ: جاذَبَهُ إيّاهُ. ويقال: نازَعَتْهُ نفسُه إلى الشَّيْءِ: غالبَتْه، ودعته إليه.

انْتَزَعَ الشَّيْءَ: اقْتَلَعَهُ. و ـــ: اسْتَلَبَهُ.

تَنازَعَ القومُ في الأَمْرِ: اخْتَلَفُوا فيه.

وتَنازَعُوا أَمْرَهُمْ: تجاذَبُوا الرَّأْيَ فيه، هذا يُدْلي بِرَأْيٍ، وذاكَ يُدْلي بِرَأْيٍ، وتَشاوَرُوا فيه. يقال: تَنازَعُوا الكُرَةَ؛ أي: تَجاذَبوها.

التَّنازُعُ: التَّخاصُمُ.

نزغ

نَزَغَهُ ـَ نَزْغاً: نَخَسَهُ، وهو شبهُ الوَخْزِ. ويقال: نَزَغَ الدّابَّةَ.

ونَزَغَ بين القومِ ـَ نَزْغاً: أَفْسَدَ. ويقال: نَزَغَ

الشَّيْطانُ بَيْنَهُم؛ أي: أَغْرَى بعضَهم على بَعْضٍ.

النَّزْغُ: الكَلامُ الذي يُقْصَدُ به الإغراءُ بين النّاسِ. ونَزْغُ الشَّيْطان: وَساوِسُهُ ومايَحْمِلُ به الإنسانَ على المَعاصي.

النَّزْغَةُ: النَّخْسَةُ والطَّعْنَةُ. (ج) نَزَغاتٌ.

نزف

نَزَفَ الشَّيْءُ ـِ نَزْفاً: نَفِدَ وفَنِيَ. و ـــ الدَّمُ فلاناً: أَضْعَفَهُ بكثرةِ خُروجِهِ منه. و ـــ ماءَ البِئْرِ: نَزَحَه كُلَّهُ ويُقال: نَزَفَ البِئْرَ. و ـــ فلانٌ دَمْعَهُ أو دَمَهُ: اسْتَفْرَغَهُ. ويُقال: نَزَفَ فُلانٌ دَماً.

نُزِفَ فلانٌ نَزْفاً: سالَ دَمُهُ من جُرْحٍ أو عِلَّةٍ حتَّى ضَعُفَ. ونُزِفَ شارِبُ الخَمْرِ: سَكِرَ فَذَهَبَ عَقْلُهُ، كأَنَّ الخَمْرَ أَنْفَدَتْ عَقْلَهُ وتَمييزَهُ، فلم تُبْقِ منهما شيئاً.

النَّزْفُ: خروجُ الدَّمِ من الأَوْعِيَةِ الدَّمَوِيَّةِ.

النَّزِيفُ: الذي سالَ منه دَمٌ غَزِيرٌ فَضَعُفَ.

النُّزْفُ: الضَّعْفُ الحادِثُ من خُروجِ الدَّمِ الكثير.

نزق

نَزِقَ الرَّجُلُ ـَ نَزَقاً، ونُزُوقاً: طاشَ وخَفَّ عند الغَضَبِ. فهو نَزِقٌ، وهي نَزِقَةٌ.

النَّزَقُ: خِفَّةٌ في كُلِّ أَمْرٍ، وعَجَلَةٌ في جَهْلٍ وحُمْقٍ. يُقال: في كلامِه نَزَقٌ؛ أي: خِفَّةٌ وسُرْعَةٌ.

نازَقَهُ مُنازَقَةً، ونِزاقاً: شاتَمَهُ.

تَنازَقَ الرَّجُلانِ: تَشاتَما.

نزك

النَّيْزَكُ: الرُّمْحُ القَصيرُ (مع). و ـــ: جِرْمٌ سماوِيٌّ شارِدٌ في الفَضاءِ، يعبُرُ جَوَّ الأَرْضِ بسرعة، وقد يَسْتَقِرُّ عليها (مع).

نزل

نَزَلَ ـِ نُزُولاً: هَبَطَ من عُلْوٍ إلى سُفْلٍ، ومن هذا نُزولُ المَطَرِ. و ـــ فلانٌ القومَ، وبهم، وعليهم نُزُولا، ومَنْزِلاً: حَلَّ بهم. و ـــ به مَكْروهٌ: أَصابَهُ. و ـــ عن الأَمرِ: تَرَكَهُ. يُقال: نَزَلَ له عن حَقِّهِ. و ـــ عن الدّابَّةِ: تَرَجَّلَ. و ـــ على حُكْمِه: قَبِلَ بِحُكْمِهِ. ونَزَلَ على إرادَتِهِ: وافَقَهُ في رَأْيِهِ.

نَزِلَ ـَ نَزَلَةً: أَصابَهُ زُكامٌ.

نَزالِ: اسمُ فِعلِ أَمْرٍ بمعنى: انْزِلْ.

النَّزْلَةُ: المَرَّةُ من النُّزولِ. ﴿ ولقد رآهُ نَزْلَةً أُخْرَى[1] ﴾؛ أي: مَرَّةً أُخرى. و ـــ: التهابٌ في الأَنْفِ والمَسالِكِ الهَوائِيَّةِ. و ـــ: مايَطْرَأُ على الصِّحَّةِ من وَعْكَةٍ أو مَرَضٍ. (ج) نَزَلاتٌ.

النُّزُلُ: المَنْزِلُ. و ـــ: الفُنْدُقُ (مو). و ـــ: ماهُيِّئَ للضَّيْفِ النَّزيلِ من طَعامٍ وغيره من أَسباب الضِّيافَةِ. ونُزُلُ العَسْكَرِ: أَرزاقُهم المُقَدَّرَةُ لهم إذا نَزَلُوا مَنْزِلاً. وقومٌ نُزُلٌ: نازِلُونَ.

المَنْزِلُ: مَكانُ النُّزولِ. و ـــ: الدّارُ. ومَنازِلُ القَمَرِ: مَداراتُهُ التي يَدُورُ فيها حَولَ الأَرْضِ.

المَنْزِلَةُ: الدَّرَجَةُ والرُّتْبَةُ والمَكانَةُ. يُقال: له مَنْزِلَةٌ عند فُلانٍ؛ أي: مَكانَةٌ. وهو رَفيعُ المَنازِلِ؛ أي: المراتِبِ. وهذا بِمَنْزِلَةِ ذاكَ؛ أي: بمَرْتَبَتِهِ. (ج) مَنازِل.

النَّزِيلُ: الضَّيْفُ. و ـــ: مَنْ يَنْزِلُ مَعَكَ في مَنْزِلٍ واحِدٍ. يُقالُ: فلانٌ نَزِيلِي؛ أي: يَنْزِلُ مَعي في مَنْزِلٍ واحِدٍ. (ج) نُزَلاءُ.

---

(١) النجم / ١٣ /.

النّازِلَةُ: المُصيبَةُ الشَّدِيدَةُ تَنْزِلُ بالنّاسِ. (ج) نازِلاتٌ، ونَوازِلُ.

النَّوازِلُ: الرُّساباتُ الرُّخامِيَّةُ (فحمات الكلسيوم) التي تتكوَّنُ من أعلى إلى أسفل في بعض المغاور، لِتَبَخُّرِ غاز حمض الفحم من المياه التي تحتوي على هذه الأملاح، كما في مغارة (قاديشا) وغيرها[1].

أَنْزَلَ الشَّيْءَ إنْزالاً، ومُنْزَلاً: جَعَلَهُ يَنْزِلُ. ﴿ وهو الذي أَنْزَلَ من السَّماءِ ماءً[2] ﴾. و ــ الضَّيْفَ: أَحَلَّهُ، وهَيَّأَ له نُزُلَهُ. و ــ حاجَتَهُ على كريمٍ: جَعَلَهُ مَوْضِعَ أَمَلِهِ ورَجائِهِ. و ــ اللّهُ كلامَهُ على أَنبيائِهِ: أَوحى به.

نَزَّلَ الشَّيْءَ: جَعَلَهُ يَنْزِلُ ﴿ اللّهُ نَزَّلَ أَحْسَنَ الحَدِيثِ[3] ﴾. و ــ القَوْمَ: أَحَلَّهُمُ المَنازِلَ. و ــ الشَّيْءَ: رَتَّبَهُ وَوَضَعَهُ في مَنْزِلِهِ. و ــ الشَّيْءَ مَكانَ الشَّيْءِ: أَقامَهُ مقامَهُ.

التَّنْزِيلُ: القُرآنُ.

نازَلَهُ في الحرب مُنازَلَةً، ونِزالاً: قابَلَهُ وَجْهاً لِوَجْهٍ لِيُقاتِلَهُ.

تَنازَلَ القومُ: نَزَلوا إلى ساحَةِ القِتال فتَضارَبُوا.

تَنَزَّلَ: نَزَلَ في تَمَهُّلٍ وتَدَرُّجٍ. وتَنَزَّلَهُ: أَنْزَلَهُ.

اسْتَنْزَلَهُ: أَنْزَلَهُ و ــ فلاناً: طَلَبَ نُزُولَهُ. و ــ فلاناً عن حَقِّهِ أو رَأْيِهِ: طَلَبَ نُزُولَهُ عنه. **واسْتُنْزِلَ** فلانٌ؛ أَيْ: حُطَّ عن مَرْتَبَتِهِ.

نزنز

نَزْنَزَ المَكانُ: اسْتَمَرَّ نَزُّهُ.

(١) مصطلحات علمية (الكواكبي ص ١٥٥).
(٢) الأنعام / ٩٩ /.
(٣) الزمر / ٢٣ /.

نزه

نَزِهَ المَكانُ ــَ ونَزُهَ ــُ نَزاهَةً، ونَزاهِيَةً: بَعُدَ عن فَسادِ الهَواءِ والماءِ. فهو نَزِهٌ، وهي نَزِهَةٌ. و ــ الرَّجُلُ: تَباعَدَ عن كُلِّ مَكْرُوهٍ. فهو نَزِهٌ. ونَزِيهٌ. (ج) أَنْزاهٌ. وهي نَزِهَةٌ، ونَزِيهَةٌ. يقال: فلانٌ نزيهٌ كريمٌ إذا كانَ بَعيداً من اللُّؤْمِ. نَزِهَتِ الأَرضُ ــَ نُزْهَةً: تَزَيَّنَتْ بالنَّباتِ.

النَّزاهَةُ: البُعْدُ عن السُّوءِ، وتَرْكُ الشُّبُهات.

النُّزْهَةُ: البُعْدُ عن فَسادِ الهواء والماء. و ــ: الخُروجُ لترويح النَّفْسِ من عَناءِ الأَشغال، ولاستنشاق الهواء النَّقِيِّ، وشرب الماء الرَّوِيِّ[1]. و ــ: المكان البعيد. (ج) نُزَهٌ.

المَنْزَهُ: المَوْضِعُ البَعِيدُ. (ج) مَنازِهُ.

نَزَّهَهُ عن الشَّيْءِ: أَبْعَدَهُ عنه. و ــ نَفْسَهُ عن القبيح: نَحّاها وباعَدَها.

تَنْزِيهُ اللّهِ: تَقْدِيسُهُ عن الأَنْدادِ والأَشْباهِ، وعَمّا لا يَجُوزُ عليه.

تَنَزَّهَ: خَرَجَ إلى الأَماكِنِ النَّزِهَةِ. (البعيدة عن فساد الهواء[2]). و ــ: خَرَجَ إلى الأَرْضِ للنُّزْهَةِ. و ــ عن الشَّيْءِ: تَرَكَهُ وتَباعَدَ عنه تَكَرُّماً.

المُتَنَزَّهُ: مَكانُ التَّنَزُّهِ.

اسْتَنْزَهَ عن الشَّيْءِ: تَنَزَّهَ عنه. و ــ: طَلَبَ النُّزْهَةَ.

نزو

نَزا ــُ نَزْواً، ونُزُوّاً، ونَزَواناً: وَثَبَ، أو وَثَبَ إلى فوق. و ــ به قلبُه إلى كذا: طَمَحَ ونازَعَ إليه. و ــ به الشَّرُّ: ثارَ وتَحَرَّكَ.

(١) المتن.
(٢) قال الجوهريّ: خَرَجنا نَتَنَزَّهُ في الرِّياضِ، وأَصْلُهُ من البُعْدِ.

النَّزْوَةُ: الوَثْبَةُ. ونَزَواتُ الإنْسانِ: نَزَعاتُهُ.
النَّزَوانُ: السَّوْرَةُ والحِدَّةُ.
النَّزّاءُ: الشَّدِيدُ النَّزْوِ. يُقال: هو نَزّاءٌ إلى الشَّرِّ، ونَزِيٌّ: مُتَوَثِّبٌ إليه ومُسْرِعٌ.
أَنْزاهُ و نَزّاهُ: جَعَلَهُ يَنْزُو.
انْتَزَى على الشَّيْءِ: وَثَبَ عليه.
تَنَزَّى: تَوَثَّبَ. و ــ إلى الشَّرِّ: تَسَرَّعَ إليه.

نسأ

نَسَأَ الشَّيْءَ أو الأَمْرَ ــَ نَسْئاً، ومَنْسَأَةً: أَخَّرَهُ. يُقال: نَسَأَ الدَّيْنَ، ونَسَأَ البَيْعَ، ونَسَأَ اللّهُ أَجَلَهُ. ونَسَأَ في أَجَلِهِ. و ــ الدّابَّةَ بالمِنْسَأَةِ: ضَرَبَها بها، وحَثَّها على السَّيْرِ. فهو ناسِئٌ. (ج) نَسَأَةٌ.
النَّسِيءُ: التَّأْخِيرُ. و ــ: تَأْخِيرُ حُرْمَةِ المُحَرَّمِ إلى صَفَرَ زَمَنَ الجاهِلِيَّةِ لكي يُسْتَباحَ القِتالُ فيه.
النَّسِيئَةُ: التَّأْخِيرُ والتَّأْجِيلُ. يُقال: باعَهُ بنَسِيئَةٍ؛ أي: بتأْخِيرٍ. و ــ الدَّيْنُ المُؤَخَّر.
المِنْسَأَةُ و المِنْساةُ: العَصا الغَلِيظَةُ تكونُ مع الرّاعي.
أَنْسَأَ الدَّيْنَ أو البَيْعَ: أَخَّرَهُ. و ــ اللّهُ أَجَلَهُ، وفي أَجَلِهِ: مَدَّ في عُمُرِه.

نسب

نَسَبَ الشّاعِرُ بالمرأةِ ــُ نَسِيباً: عَرَّضَ بهَواها وبِحُبِّها. و ــ: شَبَّبَ بها في الشِّعْرِ، وتَغَزَّلَ بمحاسِنِها. و ــ الشَّيْءَ ــُ نَسَباً، ونِسْبَةً: وَصَفَهُ، وذَكَرَ نَسَبَهُ. و ــ فلاناً: سأَلَهُ أَنْ يَنْتَسِبَ. و ــ الشَّيْءَ إلى فلانٍ: عَزاهُ إليه.
النَّسَبُ: القَرابَةُ. (ج) أَنْسابٌ.
النِّسْبَةُ: القَرابَةُ. و ــ: إيقاعُ التَّعَلُّقِ والارتباط بين الشَّيْئَيْن. يُقال: يُضاف هذا إلى هذا بنسبة كذا. ويُقال: بالنِّسبة إلى كذا؛ أي: بالنَّظَرِ والإضافَةِ إليه، والقياس عليه. والنِّسبةُ المِئَوِيَّةُ: مقدارُ الشَّيْءِ مَنْسُوباً إلى مِئَةٍ. (ج) نِسَبٌ.
المَنْسُوبُ: ذو الحَسَبِ والنَّسَبِ. و ــ: الشَّيْءُ يُنْسَبُ إلى غيره. وشِعْرٌ مَنْسُوبٌ: فيه نَسِيبٌ.
النَّسِيبُ: القَرِيبُ. و ــ: ذو النَّسَبِ. (ج) نُسَباءُ، وأَنْسِباءُ. و ــ: رَقِيقُ الشِّعْرِ في النِّساءِ.
الأَنْسَبُ ــ يقال: هذا الشِّعْرُ أَنْسَبُ من ذاكَ؛ أي: أَرَقُّ نَسِيباً.
والأَنْسَبُ: الأَوْثَقُ تَعَلُّقاً (أي صِلَةً) في الثمن أو الذَّوْقِ، أو القَدِّ (مح).
النَّسّابُ و النَّسّابَةُ: العالِمُ بالأَنْسابِ.
ناسَبَهُ: شارَكَهُ في نَسَبِهِ، وصارَ نَسِيبَهُ. و ــ: قارَبَهُ شَبَهاً ومماثَلَهُ. وناسَبَ الأَمْرُ أو الشَّيْءُ فلاناً: لاءَمَهُ ووافَقَ مِزاجَهُ.
انْتَسَبَ الرَّجُلُ: ذكَرَ نَسَبَهُ. و ــ إلى أَبيه: اعْتَزَى.
تَناسَبَ الشَّيْئانِ: تَشاكَلا وتَماثَلا.
التَّناسُبُ: التَّشابُهُ. و ــ في الرِّياضِيّات: تَساوي نِسبَتَيْنِ.
تَنَسَّبَ إليك: ادَّعَى أَنَّهُ من نَسَبِكَ.
اسْتَنْسَبَ الرَّجُلُ: ذَكَرَ نَسَبَهُ. و ــ فلاناً: سأَلَهُ أن يَذْكُرَ نَسَبَهُ.

نسج

نَسَجَ الثَّوْبَ ــِ نَسْجاً: حاكَهُ. فهو ناسِجٌ

ونَسّاجٌ. والثَّوْبُ مَنْسُوجٌ، ونَسِيجٌ. و ــ الكَلامَ: صاغَهُ.

النِّساجَةُ: حِرْفَةُ النَّسّاجِ.

النَّسّاجُ: حائِكُ الثِّيابِ.

النَّسِيجُ: المَنْسُوجُ. (ج) نُسُجٌ. يُقال: هو نَسيجُ وَحْدِهِ؛ أي: لا نَظِيرَ له في عِلْمٍ أو غيرِه.

المَنْسَجُ و المَنْسِجُ: مَوْضِعُ النَّسْجِ. (ج) مَناسِجُ.

المِنْسَجُ: آلَةُ النَّسْجِ (النَّوْل).

نسخ

نَسَخَ الشَّيْءَ ـُ نَسْخاً: أزالَهُ. و ــ: أبْطَلَهُ وأقامَ شيئاً مقامَهُ. و ــ اللّهُ الآيَةَ: أزالَ حُكْمَها. و ــ الحاكِمُ الحُكْمَ أو القانونَ: أبْطَلَهُ. و ــ الكاتِبُ الكتابَ: نَقَلَهُ من كتابٍ آخَرَ، وكَتَبَه حَرْفاً بحَرْفٍ.

النُّسْخَةُ: الكتابُ المنقولُ عن آخَرَ. (ج) نُسَخٌ.

النّاسِخُ: كاتِبُ النُّسْخَةِ. والنّاسِخُ والمَنْسُوخُ من آياتِ القرآنِ: عِلْمٌ يَدُلُّ على الآياتِ المنسوخَة حُكْماً أو لَفْظاً، أو حُكْماً ولَفْظاً، ويبحث في الآيات التي نسختها وقامت مقامَها.

النَّسّاخَةُ: الآلَةُ الكاتِبة (مج).

انْتَسَخَ الكتابَ: نَقَلَهُ من كتابٍ آخَرَ بالحرفِ الواحِدِ. فهو مُنْتَسِخٌ.

تَناسَخَ الشَّيْئانِ: نَسَخَ أحَدُهُما الآخَرَ. وتَناسَخَتِ الأشياءُ: كانَ بعضُها مَكانَ بَعْضٍ. وتَناسَخَتِ الأرواحُ: انْتَقَلَتْ بعد المَوْتِ من أجسامٍ إلى أُخرى كما يزعُم بعضُهم (مو).

اسْتَنْسَخَ الكتابَ: طَلَبَ نَسْخَهُ، أو أمَرَ بِنَسْخِهِ. و ــ: نَسَخَهُ.

نسر

نَسَرَ الطّائِرُ اللَّحْمَ ـُ نَسْراً: نَتَفَهُ واقْتَطَعَهُ.

النَّسْرُ: طائِرٌ من الجَوارِحِ يَنْتَمِي إلى فَصِيلَةِ النَّسْرِيّات، حادُّ البَصَرِ، قَوِيٌّ، وهو أكْبَرُها حَجْماً، له مِنْقارٌ مَعْقُوفٌ وجَناحانِ كَبيرانِ، وهو سريعُ الخُطا، بَطيءُ الطَّيَرانِ. (ج) نُسُورٌ، وأنْسُرٌ.

(النَّسْرُ)

النِّسْرِينُ: نباتٌ له زَهرٌ أبيضُ عِطْرِيٌّ، قَوِيُّ الرّائِحَةِ. واحِدَتُه نِسْرِينَةٌ.

المِنْسَرُ: مايَنْسِرُ به الطّائِرُ الجارِحُ الأشْياءَ، وهو كالمِنْقار لِغير الجارِحِ. و ــ: مُقَدِّمَةُ الجَيْشِ وطَلِيعَتُهُ. (ج) مَناسِرُ.

النّاسُورُ: قَرْحَةٌ تَمْتَدُّ في أنْسِجَةِ الجِسْمِ على شَكْلِ أُنْبُوبَةٍ ضَيِّقَةِ الفتْحَةِ، وكثيراً ماتكونُ حولَ المَقْعَدَةِ، وهي لاتَزالُ تَنْتَقِضُ، وقد يَسْتَعْصِي شِفاؤُها، فكُلَّما بَرِئَ جُزْءٌ منها عاوَدَهُ الفَساد (مج). (ج) نَواسِيرُ.

انْتَسَرَ طَرَفُ الحَبْلِ: انْتَقَضَ.

اسْتَنْسَرَ الطّائِرُ: صارَ كالنَّسْرِ قُوَّةً. وفي المَثَلِ: اسْتَنْسَرَ البُغاثُ؛ أي: زَعَمَ الضَّعِيفُ أنّه صار قوِيّاً كالنَّسْرِ.

نسس

نَسَّ النّاقَةَ ـُ نَسّاً: ساقَها وزَجَرَها.

المِنَسَّةُ: العَصا الغَلِيظَة. وهي المِنْسَأَةُ.

نَسَّ الحَطَبُ ـِ نُسُوساً: أَخرجتِ النّارُ ماءَهُ من أَطْرافِهِ.

النَّسِيسَةُ: البَلَلُ يكونُ في رَأْسِ العُودِ إذا أُوقِدَ.

نسع

النِّسْعُ: سَيْرٌ مَضْفُورٌ تُشَدُّ به الحَقائبُ أو الرِّحالُ. القِطْعَةُ منه نِسْعَةٌ. وقد تُجْعَلُ النِّسْعَةُ زِماماً للبعير وغيرِه، أو تُنْسَجُ عريضَةً، وتجعل على صدر البعير. (ج) نُسُوعٌ، وأَنْساعٌ.

نسغ

النُّسْغُ: ماءٌ يخرجُ من الشَّجَرَةِ إذا قُطِعَتْ.

النَّسِيغُ: العَرَقُ.

نسف

نَسَفَ الشَّيْءَ ـِ نَسْفاً: اقْتَلَعَهُ من أَصْلِهِ. ويُقال: نَسَفَ الرَّجُلُ البِناءَ، ونَسَفَ البَعيرُ الكَلأَ. ونَسَفَتِ الرِّيحُ التُّرابَ: فَرَّقَتْهُ وذَرَّتْهُ. ونَسَفَ الحَبَّ: غَرْبَلَهُ ونَفَى رَدِيئَه من جَيِّدِهِ.

النُّسافَةُ: ماسقَطَ من الحَبِّ عند النَّسْفِ.

المِنْسَفَةُ: الغِرْبالُ. و ـــ: آلةٌ يُقْلَعُ بها البناءُ.

المِنْسَفُ: الغِربالُ الكبير يُنْسَفُ به الحَبُّ، وأَطلقوه على جَفْنَةِ الطَّعام. (ج) مَناسِفُ.

النَّسِيفُ: المَنْسُوفُ.

النَّسّافَةُ: سَفِينةٌ حَرْبِيَّةٌ تَنْسِفُ القِلاعَ ونحوَها[1]. (مح).

نسق

نَسَقَ الدُّرَّ ونحوه ـُ نَسْقاً: نَظَمَهُ وصَفَّهُ في خَيْطٍ. و ـــ الكلامَ: عَطَفَ بَعْضَهُ على بَعْضٍ وأَحكمَ نَظْمَهُ.

النَّسَقُ: ماكانَ على نظامٍ واحِدٍ من كُلِّ شيءٍ، وكذلك الكَلام. و ـــ من الثُّغُورِ: المُسْتَوِيَةُ أَسْنانُه. و ـــ من الخَرَزِ: المُنَظَّم. وحُرُوفُ النَّسَقِ: حُروفُ العَطْفِ.

نَسَّقَهُ: نَظَّمَهُ. فهو مُنَسَّقٌ.

نَاسَقَ بينَهما: تابَعَ بَيْنَهُما ولاءَمَ.

انْتَسَقَتِ الأَشْياءُ: انْتَظَمَ بعضُها إلى بَعْضٍ، وكانت على نَسَقٍ واحِدٍ.

تَناسَقَتِ الأَشْياءُ وتَنَسَّقَت: انْتَسَقَتْ.

نسك

نَسَكَ الرَّجُلُ ـُ نُسْكاً، ومَنْسَكاً: أَخْلَصَ نَفْسَهُ للعبادة والطّاعَةِ لِلّهِ، وتَزَهَّدَ. فهو ناسِكٌ. (ج) نُسّاكٌ. و ـــ: ذَبَحَ ذَبِيحَةً تَقَرَّبَ بها إلى اللّهِ.

نَسُكَ ـُ نُسْكاً، ونَساكَةً: صارَ ناسِكاً.

النُّسُكُ: حَقُّ اللّهِ تعالى. و ـــ: الذَّبِيحَةُ.

النَّسِيكَةُ: الذَّبِيحَةُ. (ج) نُسُكٌ، ونَسائِكُ.

المَنْسَكُ: مَوْضِعٌ تُذْبَحُ فيه النَّسِيكَةُ. و ـــ: مَوْضِعُ العِبادَةِ وغَلَب في مُتَعَبَّدِ الحَجِّ كمِنًى وعَرَفَة. و ـــ: طريقةُ الزُّهْدِ والتَّعَبُّدِ ﴿ولِكُلِّ أُمَّةٍ جَعَلْنا مَنْسَكاً هم ناسِكُوهُ[1]﴾.

ومَناسِكُ الحَجِّ: شَعائِرُهُ وعِباداتُهُ.

النّاسِكُ: المُتَعَبِّدُ المُتَزَهِّدُ. (ج) نُسّاكٌ.

تَنَسَّكَ: الرَّجُلُ: تَزَهَّدَ وتَعَبَّدَ.

نسل

نَسَلَ رِيشُ الطّائِرِ ـُ نُسُولاً: سَقَطَ. و ـــ الشَّيْءَ نَسْلاً: فَصَلَهُ عن غيره وأَسْقَطَهُ.

---

(١) المعجم العسكري.

(١) الحج / ٦٧ /.

نَسَلَ فلانٌ ـِ نَسْلاً : كَثُرَ نَسْلُهُ . و ــ الماشي : أَسْرَعَ . و ــ الولَدَ : أَنْجَبَهُ .

النَّسْلُ : الخَلْقُ والوَلَدُ والذُّرِّيَّةُ (للواحد وغيره) . (ج) أَنْسالٌ .

النُّسالَةُ : ماسَقَطَ من الصُّوفِ أو الشَّعْرِ عند نَسْلِهِ .

النَّسُولَةُ (من الماشِيَةِ) : ماتُقْتَنَى لِنَسْلِها .

النَّسِيلَةُ : الوَلَدُ . و ــ : الفَتِيلَةُ .

أَنْسَلَ الإنسانُ : وَلَد وَلَداً . فهو مُنْسِلٌ . و ــ الوَلَدَ : نَسَلَهُ . وأَنْسَلَت الدّابَّةُ : حانَ أن يَنْسُلَ شعرُها أو وَبَرُها .

انْتَسَلَ الشَّيْءُ : نَسَلَ . يقال نَسَلَهُ فانْتَسَلَ .

تَناسَلَ القومُ : تَوالَدُوا ، وأَنْسَلَ بعضُهم بَعْضاً ، وكَثُرَ أَولادُهُمْ .

نسم

نَسَمَتِ الرِّيحُ ـِ نَسْماً ، ونَسِيماً : هَبَّتْ رُوَيْداً . و ــ : صارَتْ نَسِيماً .

النَّسِيمُ : الرِّيحُ اللَّيِّنَةُ . و ــ : الرِّيحُ الطَّيِّبَةُ .

النَّسَمُ : نَفَسُ الرُّوحِ . ونَسَمُ الرِّيحِ : أَوَّلُها قبل أن تَشْتَدَّ . و ــ : الخَلْقُ والنّاسُ . (ج) أَنْسامٌ .

النَّسَمَةُ : نَفَسُ الرُّوحِ . و ــ الإنسانُ . و ــ ضِيق التَّنَفُّسِ ، وينشأُ من انقباضات وَقْتِيَّة في عضلات الشُّعَيْبات الرِّئَوِيَّة . وتسببه حساسيّة ذاتِيَّة لمواد بروتينيَّة نباتِيَّة أو حيوانِيَّة (مج) . (ج) نَسَمٌ . « تَنَكَّبوا الغُبارَ فمنهُ تكونُ النَّسَمَةُ » .

المَنْسِمُ : طَرَفُ خُفِّ البَعِيرِ والنَّعامَةِ . و ــ : الخُفُّ نَفْسُه . (ج) مَناسِمُ .

تَنَسَّمَ فلانٌ : تَنَفَّسَ . وتَنَسَّمَتِ الرِّيحُ : هَبَّتْ هُبُوباً رُوَيْداً . وتَنَسَّمَ المَكانُ بالطِّيبِ : فاحَتْ رائِحَتُهُ الطَّيِّبَةُ . و ــ فلانٌ النَّسِيمَ : تَشَمَّمَهُ . و ــ فلانٌ الخبرَ : تَلَطَّفَ في الْتِماسِهِ شيئاً فشيئاً . و ــ أَثَرَه حتى تَبَيَّنَهُ : تَتَبَّعَهُ .

نسناس

النَّسناسُ : نوعٌ من القِرَدَةِ ، صغيرُ الجِسْمِ ، طَويلُ الذَّنَبِ . (ج) نَسانِيسُ .

نسو

النِّسْوَةُ والنُّسْوَةُ والنِّساء والنِّسْوانُ : جموعٌ للمرأَة من غير لفظها . والنِّسْبَةُ إلى النِّسوة والنُّسْوَةِ نِسْوِيٌّ ونُسْوِيٌّ .

النَّسا : عَصَبُ الوَرِكِ الغليظ . وهو يمتدُّ من الوَرِكِ إلى الكَعْبِ . (ج) أَنْساءٌ .

نسي

نَسِيَ الرَّجُلُ ـَ نَسًى : اشْتَكَى نَساهُ . فهو نَسٍ ، وهي نَسِيَّةٌ ، وهو أَنْسَى ، وهي نَسْياءُ .

نَسِيَ الشَّيْءَ أَو الأَمْرَ يَنْساهُ نِسْياناً ، ونَسْياً : غابَ عن ذِكْرِهِ وحِفْظِهِ ، وذَهَلَ عنه . و ــ الأَمْرَ : تَرَكَهُ ﴿ نَسُوا اللّهَ فَنَسِيَهُمْ[1] ﴾ . فهو ناسٍ ، ونَسّاءٌ . وهي ناسِيَةٌ ، ونَسّاءَةٌ . وهو ، وهي نَسِيٌّ . ونَسِيَ رَكْعَةً : أَهْمَلَها ذُهُولاً .

النِّسْيانُ : فِقْدانُ مُؤَقَّتٌ لما حَفِظَهُ الذِّهْنُ من أَفكارٍ وكلامٍ وصُوَرٍ . و ــ : عاهَةٌ تنشأُ عن اضطرابٍ أَو عطبٍ في المُخِّ ، أو عن اضطرابٍ شديدٍ في الحياة العقلية يسبِّبُه القلقُ أو الصِّراع النفسانِيّ (مج) .

المَنْسِيُّ : مانُسِيَ . و ــ : الذي أُصِيبَ نَساهُ .

---

(١) التوبة / ٦٧ / .

النَّسْيُ و النِّسْيُ: الشَّيْء التّافِه الذي شأْنُهُ أَن يُنْسَى ولا يُتَأَلَّمُ لفقده. (ج) أَنْساءٌ.
النَّسِيُّ: مَنْ لا يُعَدُّ في قومه لحقارته.
النَّسْيانُ: الكثير النِّسْيانِ.
أَنْساهُ الشَّيْءَ **ونَسّاهُ** إيّاهُ: جَعَلَهُ يَنْساهُ، فيذهَل عن ذِكْرِهِ أو يتركه.
تَناسَى الشَّيْءَ: أَرَى من نَفْسِهِ أَنَّهُ نَسِيَهُ. و ــ حاوَلَ أَنْ يَنْساهُ.

نشأ

نَشَأَ الشَّيْءُ ـَ نَشْئاً، ونُشُوءاً، ونَشْأَةً: حَدَثَ وتَجَدَّدَ. و ــ الطِّفْلُ: شَبَّ ونما. فهو ناشِئٌ. (ج) نَشْءٌ. و ــ الشَّيْءُ عن الشَّيْءِ: نَجَمَ وتَوَلَّدَ.
النَّشْءُ: النَّسْلُ. يُقال: هو نَشْءُ كَرَمٍ، ومِنْ نَشْءِ كَرَمٍ؛ أَي: من نَسلِ كِرامٍ. و ــ: جمع الناشِئ. و ــ: الإيجاد والتربية.
النَّشْأَةُ: الحَياةُ. ﴿ ولقد عَلِمْتُمُ النَّشْأَةَ الأُولَى[1] ﴾.
النّاشِئُ: الشّابُّ جاوَزَ حَدَّ الصِّغَرِ وشَبَّ. (ج) نَشْءٌ، ونَشَأٌ.
النّاشِئَةُ: الفَتاةُ جاوَزَتْ حَدَّ الصِّغَرِ، وشَبَّتْ. (ج) نَواشِئُ. وناشِئَةُ اللَّيْلِ: النَّفْسُ النّاهِضَةُ إلى العِبادَةِ في اللَّيْلِ. و ــ: قيامُ اللَّيْلِ والعِبادَةُ فيه، أو أَوّل ساعاتِ اللَّيْلِ.
المَنْشَأُ: مَوْضِعُ النَّشْأَةِ. و ــ الأَصْلُ والعِلَّةُ.
أَنْشَأَ الشَّيْءَ: أَوْجَدَهُ وأَحْدَثَهُ. و ــ اللّهُ الخَلْقَ: ابتدأَ خَلْقَهُ و ــ اللّهُ السَّحابَ: أَظْهَرَه في السَّماء ورَفَعَهُ. و ــ الرَّجُلُ الدّارَ وغيرَها: بَناها. و ــ الصَّبِيَّ: رَبّاهُ. و ــ الكاتِبُ نَصّاً: أَلَّفَهُ. و ــ الشّاعِرُ قَصيدَةً: أَنْشَدَها. و ــ يَفْعَلُ كذا: شَرَعَ وبَدَأَ (وهو من أَفعال الشُّروع).
الإِنْشاءُ (عند الأُدَباءِ): فَنٌّ يُعْلَمُ به جمع المعاني والتَّأْليف بينها وتنسيقها ثم التَّعبير عنها بعبارات أَدَبِيَّة.
المُنْشَأَةُ: مَكانٌ للعَمَلِ أو للصِّناعَةِ يَجْمَعُ الآلاتِ والعُمّالَ. (ج) مُنْشَآت (مج). والجَواري المُنْشَآتُ: السُّفُنُ المَرفوعَةُ الأَشْرِعَةِ.
نَشَّأَهُ: رَبّاهُ. يقال: نَشَّأَ ابْنَهُ في الخَيْرِ والصَّلاحِ.

نشب

نَشِبَ السَّهْمُ في الرَّمِيَّةِ، والعَظْمُ في الحَلْقِ، والصَّيْدُ في الحِبالَةِ ـَ نُشُوباً: عَلِقَ. فهو ناشِبٌ. وَنَشِبَتِ الحَرْبُ بين القَوْمِ نُشُوباً: ثارَت واشْتَبَكَتْ. يقال: لم يَنْشَبْ أَنْ فَعَلَ كذا؛ أي: لم يَلْبَثْ.
النَّشَبُ: المالُ. و ــ: العَقارُ.
النّاشِبُ: الرّامي بالنُّشّابِ. (ج) نَشّابَةٌ.
النَّشّابُ: صانِعُ النُّشّابِ. (ج) نَشّابَةٌ.
النُّشّابُ: النَّبْلُ. واحِدَتُه نُشّابَةٌ. يُقال: تَرامَوْا بالنُّشّابِ.
أَنْشَبَ الشَّيْءَ في الشَّيْءِ: أَعْلَقَهُ به.
يقال: أَنْشَبَ البازي مَخالِبَهُ في العُصْفُور؛ أي: أَعْلَقَها به. و ــ الصّائِدُ: عَلِقَتْ حِبالَتُهُ بالصَّيْدِ.
نَشَّبَ الشَّيْءَ في غيره: أَعْلَقَهُ به.

نشج

نَشَجَ الباكي ـِ نَشْجاً، ونَشِيجاً: غَصَّ بالبُكاءِ في حَلْقِهِ من غير انْتِحاب.

(١) الواقعة / ٦٢ /.

(والانْتِحابُ : رَفْعُ الصَّوْتِ بالبُكاءِ) .
وَنَشَجَتِ القِدْرُ ونحوُها : غَلَى ما فيها حَتَى سُمِعَ صَوْتُ غَلَيانِها .
النَّشِيجُ : صَوْتٌ مُتَرَدِّدٌ في الصَّدْرِ مَعَهُ تَوَجُّعٌ وبُكاءٌ .

نشح

النَّشْحُ : العَرَقُ .

نشد

نَشَدَ الرَّجُلُ الضالَّةَ ـُ نَشْداً ، وَنِشْدَةً ، ونِشْداناً : طَلَبَها وسأَلَ عنها . فهو ناشِدٌ .
و ـ فلاناً : قَصَدَهُ وسَأَلَهُ . ونَشَدَهُ اللّهَ ، ونَشَدَهُ بالله : اسْتَحْلَفَهُ ؛ أي : سأَلَهُ وأَقْسَمَ عليه باللّهِ .
النَّشِيدُ : الشِّعْرُ المُتَناشَدُ بينَ القومِ . و ـ : قِطْعَةٌ من الشِّعْرِ أو الزَّجَلِ في موضوعٍ حماسِيٍّ أو وَطَنِيٍّ تُنْشِدُهُ جماعَةٌ (مج) . (ج) أَناشِيدُ .
وَنَشِيدُ الأَناشِيدِ : سِفْرٌ من أَسْفارِ العَهْدِ القديم .
الأُنْشُودَةُ : قِطْعَةٌ من الشِّعْرِ يُنْشِدُها القومُ على إيْقاعٍ واحِدٍ (مو) . (ج) أَناشِيدُ .
أَنْشَدَ الشِّعْرَ : قرأَه رافِعاً به صَوْتَهُ .
المُنْشِدُ : مَنْ يُؤَدِّي الشِّعْرَ بتَلْحِينٍ وحُسْنِ إيقاعٍ . (مو) .
ناشَدَهُ الأَمْرَ ، وناشَدَهُ فيه : طالَبَهُ به . وناشَدَهُ اللّهَ ، وناشَدَهُ باللّهِ : سَأَلَهُ به مُقْسِماً عليه .
تَناشَدُوا الأَشْعارَ : أَنْشَدَها بعضُهُم بَعْضاً .
اسْتَنْشَدَهُ الشِّعْرَ : طَلَبَ إليه إنْشادَهُ .

نشر

نَشَرَ اللّهُ المَوْتَى ـُ نَشْراً ، ونُشُوراً : أَحْياهُم .
و ـ الثَّوْبَ نَشْراً : بَسَطَهُ (ضدّ طواه) .
و ـ الشَّيْءَ : فَرَّقَهُ . و ـ الخَشَبَ : شَقَّهُ أو قَطَعَهُ بالمِنْشارِ . فهو مَنْشُورٌ . و ـ الخَبَرَ أو المقالَ أو العِلْمَ : أَذاعَهُ . و ـ الكتابَ وغيرَه : أَخْرَجَهُ مَطْبوعاً (مو) . و ـ اللّهُ رَحْمَتَهُ : بَسَطَها وَمَنَحَها .
النُّشُورُ : الانبعاثُ بعد الموت ، ويومُ النُّشُور : يومُ القِيامَة .
النَّشْرُ : الرّائحةُ الطَّيِّبَةُ أو الرّائحة عموماً .
و ـ : طَبْعُ الكُتُبِ والصُّحُفِ وبَيْعُها (مج) . ويومُ النَّشْرِ : يومُ القِيامَةِ .
النُّشارَةُ : ماسَقَطَ من الخَشَبِ ونحوه عند النَّشْرِ .
النِّشارَةُ : حِرفة النَّشّار .
النَّشّارُ : مَنْ يَحْتَرِفُ نَشْرَ الخَشَبِ .
النّاشِرُ : مَنْ يَحْتَرِفُ نَشْرَ الكُتُبِ وبيعَها . (مج) .
النّاشِرَةُ : واحدة النَّواشِرِ وهي الأَوْرِدَةُ التي تحت الجِلْدِ في باطن الذِّراعِ .
المَنْشُورُ : بَيانٌ بأَمْرٍ من الأُمُورِ يُذاعُ بينَ النّاسِ لِيَعْلَمُوهُ . و ـ (في علم الهندسةِ) : جِسْمٌ كثيرُ السُّطُوحِ ، قاعِدَتاهُ أو طرفاه مضلّعان متساويان ومتماثلانِ ومتوازيانِ ، وكلُّ سَطْحٍ من سُطُوحِه الأُخرى الجانبيَّة متوازي أَضْلاعٍ . ويُنْسَبُ المَنْشُورُ عادَةً إلى شكل قاعِدَتَيْهِ فيُقال : مَنْشُورٌ ثُلاثِيٌّ أو رُباعِيٌّ . و ـ (في علم الضَّوْءِ) : جِسْمٌ مَنْشورِيٌّ ثلاثِيٌّ مصنوعٌ من مادَّةٍ شَفّافَةٍ كالزُّجاجِ ، يُسْتَخْدَمُ لِدراسَةِ انكسار الضَّوْءِ .
النَّشْرَةُ : بَيانٌ يُكْتَبُ ويُنْشَرُ لِيُعْلَمَ مافيه (مو) . ونَشْرَةُ الأَخْبارِ : ما تُذِيعُهُ مَحَطَّةُ الإذاعَةِ من أَخْبارٍ .

المِنْشارُ: آلَةٌ مُسَنَّنَةٌ من الصُّلْبِ يُنْشَرُ بها الخَشَبُ. (ج) مَناشِيرُ.

المِنْشَرَةُ: آلَة نَشْرِ الأَخْشابِ، وهي أَكبرُ من المِنْشارِ.

المَنْشَرُ: مَكانُ النَّشْرِ. ومَنْشَرُ الثِّيابِ: مَوْضِعُ نَشْرِها.

أَنْشَرَ اللّهُ المَوْتَى: أَحْياهُمْ بَعْدَ المَوْتِ. و ــ الأَرْضَ: أَحْياها بالماءِ، وأَخْرجَ زَرْعَها، وأَظْهَرَ نباتَها بما ينزل عليها من المَطَرِ.

نَشَّرَ الثَّوْبَ والكتابَ ونحوهما: نَشَرَهُ. يُقال: صُحُفٌ مُنَشَّرَةٌ.

انْتَشَرَ الخَبَرُ: ذاعَ. و ــ القومُ: تَفَرَّقُوا. و ــ المَتاعُ: انْبَسَطَ. و ــ النّاسُ في الأَرْضِ: تَصَرَّفُوا في مَعايِشِهِمْ، وَتَقَلَّبُوا في الأَرْضِ. و ــ الشَّيْءُ: تَفَرَّقَ.

تَنَشَّرَ الشَّيءُ: انْبَسَطَ. و ــ: تَفَرَّقَ.

نشز

نَشَزَ الشَّيْءُ ـُ نَشْزاً: ارْتَفَعَ. فهو ناشِزٌ، وهي ناشِزَةٌ. (ج) نَواشِزُ. و ــ فلانٌ: عَلا على نَشَزٍ من الأَرْضِ. ونَشَزَتِ النَّغْمَةُ عن مَثيلاتِها: نَبَتْ وخَرَجَتْ عن قاعدتها.

ونَشَزَت المرأَةُ بزوجها، ومنه، وعليه نُشُوزاً: اسْتَعْصَتْ عليه وأَساءَت العِشْرَةَ. فهي ناشِزٌ، وناشِزَةٌ. (ج) نَواشِزُ. ونَشَزَ بَعْلُها عليها، ومنها: جَفاها وأَضَرَّ بها.

النَّشْزُ. (ج) أَنْشازٌ والنَّشْزُ. (ج) نُشُوزٌ: ماارْتَفَعَ وظَهَرَ من الأَرْضِ.

النَّشازُ: الشَّيْءُ لايكونُ في مُسْتَوَى غَيْرِهِ (مح). ونَغْمَةٌ نَشازٌ: لا تَنْسَجِمُ مَعَ الأَلْحانِ (مح).

النّاشِزُ ــ فلانٌ ناشِزُ الجَبْهَةِ: مُرْتَفِعُها. ولَحْمَةٌ ناشِزَةٌ: مُرْتَفِعَةٌ عن الجِسْمِ.

أَنْشَزَ الشَّيْءَ: رَفَعَهُ عن مَكانِهِ. و ــ اللّهُ عِظامَ الميِّتِ: رَفَعَها إلى مواضِعِها ورَكَّبَ بَعْضَها على بَعْضٍ.

نشش

نَشَّ الصَّيْدَ ـُ نَشّاً: ساقَهُ وطَرَدَهُ. ويُقال: نَشَّ الذُّبابَ.

نَشَّ الماءُ ـِ نَشّاً، ونَشِيشاً: صَوَّتَ عِنْدَ الغَلَيانِ. ونَشَّتِ الجَرَّةُ الجديدةُ: صَوَّتَتْ كصوتِ الغَلَيانِ عِنْدَ صَبِّ الماءِ فيها. ونَشَّتِ القِدْرُ نَشِيشاً: أَخَذَتْ تَغْلِي فَسُمِعَ لها صَوْتٌ. ونَشَّتِ اللَّحْمَةُ: قَطَرَتْ ماءً، وسُمِعَ صوتُها في المِقْلَى أَو القِدْرِ. ونَشَّتِ الأَرْضُ: نَزَّتْ ماءً.

النَّشِيشُ: صَوْتُ الغَلَيانِ في القِدْرِ.

المِنَشَّةُ: أَداةٌ يُطْرَدُ بها الذُّبابُ ونحوُهُ.

نشط

نَشَطَ الحَبْلَ ـُ نَشْطاً: عَقَدَهُ بأُنْشُوطَةٍ. و ــ العُقْدَةَ: شَدَّها.

نَشَطَ من المكانِ ـِ نَشْطاً: خَرَجَ. و ــ الدَّلْوَ ـِ نَشْطاً: نَزَعَها وَجَذَبَها من البِئْرِ صُعُداً بلا بكرةٍ. و ــ فلاناً: طَعَنَهُ.

نَشِطَ الرَّجلُ ـَ نَشاطاً: طابَتْ نفسُهُ للعمل وغيره. ويقال: نَشِطَ إليهِ، وله: خَفَّ له وجَدَّ فيه. و ــ في عَمَلِهِ: خَفَّ وأَسْرَعَ وطابَتْ نَفْسُهُ له. فهو ناشِطٌ، ونَشِيطٌ. وهي ناشِطَةٌ ونَشِيطَةٌ.

النَّشاطُ: الخِفَّةُ لِلأَمْرِ والجِدُّ فيه. و ــ: ضِدّ الكَسَلِ. و ــ: مُمارَسَةٌ صادِقَةٌ لِعَمَلٍ من

الأعمال . يُقال : لِفُلانٍ نَشاطٌ زِراعِيٌّ أو تِجارِيٌّ أو رِياضِيٌّ (مج) . (ج) أَنْشِطَةٌ (مج) .

الأَنْشِطَةُ : جُملَةُ الأَعْمالِ التي يُمارِسُها المرءُ أو الجماعَةُ في الحياةِ من رِياضِيَّةٍ واجْتِماعِيَّةٍ وثَقافِيَّةٍ (مج) .

المَنْشَطُ : مايُخَفُّ إليه ويُؤْثَرُ فِعْلُهُ .

المِنْشَطُ : الكثيرُ النَّشاطِ .

النَّشيطُ : ذو النَّشاطِ ، والذي تَطِيبُ نفسُه للعمل وغيرِهِ . وهي نَشِيطَةٌ . (ج) نِشاطٌ ، ونَشاطَى .

النَّشِيطَةُ : ماكانَ يَغْنَمُهُ الغُزاةُ في الطَّرِيقِ قبلَ بُلُوغِهِم مَوْضِعَ المَوْقِعَةِ . (وسقطت النَّشيطةُ في الإسلامِ) .

النَّاشِطُ : الثَّوْرُ الوَحْشِيُّ يخرُجُ من أَرْضٍ إلى أَرْضٍ .

﴿والناشِطاتِ نَشْطاً[1]﴾ ؛ أي : النُّجُومُ تطلُعُ ثُمَّ تَغِيبُ ، أو الملائِكَةُ تقبِضُ الأَرْواحَ ، وتَجْذِبُ الأَنْفُسَ .

الأُنْشُوطَةُ : رَبْطَةٌ دُونَ العُقْدَةِ يَسْهُلُ انحلالُها ، إذا أُخِذَ بأَحَدِ طرفيها انفتحت . (ج) أَناشِيطُ .

أَنْشَطَ فلاناً : صَيَّرَهُ نَشِيطاً . و ــ العُقْدَةَ : حَلَّها وفَكَّ أُنْشُوطَتَها . و ــ الدّابَّةَ من عِقالِها : أَطْلَقَها منه .

نَشَّطَ فلاناً : جَعَلَهُ يَنْشَطُ . و ــ الحَبْلَ : عَقَدَهُ وشَدَّهُ .

تَنَشَّطَ : أَظْهَرَ النَّشاطَ . و ــ : صارَ نشِيطاً . و ــ لِلعَمَلِ : تَهَيَّأَ له وأَقْبَلَ عليه .

(١) النازعات /٢/ .

نشف

نَشَفَ الشَّيْءُ ـُ نَشْفاً : جَفَّ . يُقالُ : نَشَفَ الثَّوْبُ ، ونَشَفَتِ الأَرْضُ ، ونَشَفَ الماءُ . و ــ الثَّوبُ العَرَقَ ، والحَوْضُ الماءَ : امْتَصَّهُ وشَرِبَهُ .

نَشِفَ الشَّيءُ ـَ نَشْفاً ، ونَشَفاً : جَفَّ . ونَشِفَت البِئْرُ : انْقَطَعَ ماؤها . ونَشِفَ المِنْدِيلُ العَرَقَ ، والحَوْضُ الماءَ : امْتَصَّهُ .

المِنْشَفَةُ : مِنْديلٌ يُنَشَّفُ به الوَجْهُ واليدانِ ونحوهما (مج) . (ج) مَناشِفُ .

النَّشّافَةُ : آلَةٌ لتجفيف الحِبْرِ عند الكِتابَةِ (مج) . و ــ : واحِدَةُ النَّشّافِ .

النَّشّافُ : وَرَقٌ غيرُ مصقولٍ ذو مسامّ يَتَشَرَّبُ المِدادَ ونحوَه . (مج) .

نَشَّفَ الشَّيْءَ : جَفَّفَهُ . و ــ الماءَ : أَخَذَهُ بِخِرْقَةٍ ونحوِها . و ــ الشَّيْءَ : أَذْهَبَ عنهُ الماءَ فيبس .

تَنَشَّفَ الرَّجُلُ : مَسَحَ الماءَ عن جَسَدِهِ بِمِنديلٍ ونحوِه .

نشق

نَشِقَ الرّائِحَةَ ـَ نَشْقاً ، ونَشَقاً : شَمَّها . و ــ النَّشُوقَ : جَذَبَهُ إلى مَنْخِرَيْهِ بالنَّفَسِ .

النَّشُوقُ : كُلُّ دَواءٍ يُنْشَقُ ، أو يُصَبُّ في الأَنْفِ . و ــ : ما يُدْخَلُ من دَقِيقِ التَّبْغِ في الأَنْفِ . وهو السَّعُوطُ .

المَنْشَقَةُ : مايُجْعَلُ فيه النَّشُوقُ .

أَنْشَقَهُ المِسْكَ وغيرَه : أَشَمَّهُ إيّاهُ . وأَنْشَقَ فلاناً النَّشُوقَ : جَعَلَهُ يَنْشَقُهُ .

تَنَشَّقَ الرّائِحَةَ : شَمَّها . و ــ النَّشُوقَ : جَذَبَهُ إلى مَنْخِرَيْهِ بالنَّفَسِ . و ــ الماءَ وغيرَه : جذَبَ منه بالنَّفَسِ في أَنْفِهِ .

اسْتَنْشَقَ الطِّيبَ : شَمَّهُ . و ــ الماءَ : أَدْخَلَهُ في أَنْفِهِ وجَذَبَهُ بالنَّفَسِ لينزلَ ما في الأَنْفِ .

نشل

نَشَلَ الشَّيْءَ ــُ نَشْلاً : أَسْرَعَ نَزْعَهُ وخَطْفَهُ .
النَّشَّالُ : الكثيرُ النَّشْلِ . و ــ : الخَفِيفُ اليَدِ من اللُّصوصِ (مح) .
النَّشِيلُ : الشَّيْءُ المُنْتَشَلُ .
المِنْشالُ : حَديدَةٌ مَعْقُوفَةٌ يُنْشَلُ بها اللَّحْمُ من القِدْرِ ونحو ذلك . (ج) مَناشِيلُ .
انْتَشَلَ الشَّيْءَ : نَشَلَهُ وانْتَزَعَهُ .

نشم

النَّشَمُ : شجر جَبَلِيٌّ من الفَصيلة الزَّيْزَفُونِيَّةِ كانت تُتَّخَذُ منه القِسِيُّ . واحِدتُه : نَشَمَةٌ .
المَنْشَمُ، والمَنْشِمُ: عِطْرٌ صَعْبُ الدَّقِّ.وقِيل هو سَمُّ ساعَةٍ . ومَنْشِمُ : امرأةٌ عَطّارَةٌ من همدان كانت تبيعُ الطِّيبَ ، إذا أَرادوا القِتال وتَطَيَّبُوا بطِيبها اشتدت الحَرْبُ فصارت مَثَلاً في الشَّرِّ . يُقالُ : دَقُّوا بينهم عِطْرَ مَنْشِم ؛ أي : اشْتَدَّت الحربُ بَيْنَهُمْ .

نشنش

نَشْنَشَتِ القِدْرُ : صَوَّتَتْ بالغَلَيانِ .
النَّشْنَشَةُ : صَوْتُ حَرَكَةِ الدِّرْعِ والقِرْطاسِ والثَّوْبِ الجَديدِ ونحوها .

نشو

نَشِيَ رِيحَ المِسْكِ يَنْشاها نَشًا ، ونَشْوَةً : شَمَّها . و ــ الخبرَ نَشًا : نَظَرَ من أَيْنَ جاءَ ، وعَلِمَهُ . و ــ من الشَّرابِ يَنْشَى نَشْوَةً ونِشْوَةً ،ونُشْوَةً : سَكِرَ أَوَّلَ السُّكْرِ . فهو نَشْوانُ ؛ أي : سَكْرانُ . و ــ بالشَّيْءِ : أَحَبَّهُ وعاوَدَهُ مَرَّةً بعد أُخْرى .
النَّشْوَةُ : أَوَّلُ السُّكْرِ . و ــ : الارتياحُ لِلأَمْرِ والنَّشاطُ له .
النَّشْوانُ : السَّكْرانُ في أَوَّلِ أَمْرِهِ . وهي نَشْوَى . (ج) نَشاوَى .
النَّشا والنَّشاءُ : مادَّةٌ بَيضاءُ تُسْتَخْرَجُ من الحِنْطَةِ ؛ تُنْقَعُ الحِنْطَةُ حتى تَلينَ ، ثم تُمْرَسُ وتُصَفَّى وتُجَفَّفُ ، وهي مُرَكَّبَةٌ من الفحم والأُكسجين والهيدروجين .
النَّشَوِيُّ : المنسوبُ إلى النَّشا . والنَّشَوِيّاتُ : الأَغْذِيَةُ التي أَساسُها النَّشا .
النَّشاءَةُ : صِناعَةُ النَّشا .
المَنْشاةُ : مَصْنَعُ النَّشا .
انْتَشَى فلانٌ : بدأَ سُكْرُهُ . و ــ رِيحَ الأَزْهارِ : شَمَّها .
الانْتِشاءُ : أَوَّلُ السُّكْرِ ، أو هو السُّكْرُ .
اسْتَنْشَى الخَبَرَ : تَعَرَّفَهُ .

نصب

نَصَبَهُ العملُ أو المَرَضُ أو الهَمُّ ــِ نَصْباً : أَتْعَبَهُ . ونَصَبَ الشَّيْءَ : أَقامَهُ ورَفَعَهُ . يُقال : نَصَبَ العَلَمَ ، ونَصَبَ البابَ . و ــ له الشَّرَّ والعِداءَ : أَظْهَرَهُما له ، وقَصَدَهُ بهما . و ــ الشَّجَرَةَ : غَرَسَها في الأَرْضِ . و ــ الأَميرُ فلاناً : وَلّاهُ مَنْصِباً . و ــ الكلمةَ : أَلحقها علامةَ النَّصْبِ . و ــ القِدْرَ : وَضَعَها على المِنْصَبِ ، ورَفَعَها على النّارِ[1] .
نَصِبَ الرَّجلُ ــَ نَصَباً : تَعِبَ وأَعيا فهو ناصِبٌ ، ونَصِبٌ . وهَمٌّ ناصِبٌ : مُتْعِبٌ ذو نَصَبٍ .

(١) ونَصَبَ عليه : احتالَ (مح) (الوسيط) .

و ـــ : جَدَّ في عملِهِ واجْتَهَدَ : ﴿ فإذا فَرَغْتَ فانْصَبْ[1] ﴾ ؛ أي : جِدَّ في العِبادَةِ . وعَيْشٌ ناصِبٌ : فيه كَدٌّ وجَهْدٌ . (ج) نَواصِبُ .

النَّصْبُ : عَلامَةٌ تُنْصَبُ عند الحَدِّ أو الغايَةِ . و ـــ : ماكانَ يُنْصَبُ لِيُعْبَدَ من دُونِ اللّهِ ، كالنُّصْبِ . و ـــ : العَلَمُ المَنْصوبُ . (ج) أَنْصابٌ . و ـــ : الحِيلَةُ والخِداعُ[2] (مح) . ونَصْبُ الكَلِمَةِ : إعرابُها بالفتحة ، أو مايَنُوبُ عنها من الأَلِفِ في الأَسماءِ الخمسة ، والياء في المُثَنَّى وجمع المُذَكَّرِ السّالِمِ ، والكسرة في جمع المؤنَّث السّالم .

النَّصَبُ : التَّعَبُ ﴿ لايَمَسُّنا فيها نَصَبٌ ولا يَمَسُّنا فيها لُغُوبٌ[3] ﴾ .

النُّصُبُ : المَنْصُوبُ . و ـــ : مايُقامُ من بِناءٍ ذِكْرَى لِشَخْصٍ أو حادِثَةٍ كَنُصُبِ الشُّهَداءِ (مج) . و ـــ : مانُصِبَ وعُبِدَ من دُونِ اللّهِ . (ج) أَنْصابٌ . ﴿ إنَّما الخَمْرُ والمَيْسِرُ والأَنصابُ والأَزْلامُ رِجْسٌ من عَمَلِ الشَّيْطانِ[4] ﴾ . و ـــ : الشَّرُّ والبَلاءُ . ويُقال : (جَعَلْتُ هذا نُصْبَ عَيْنِي) ؛ أي : أمام نَظَري فلا يَخْفَى عَلَيَّ .

النُّصُبُ : ماكانَ يُذْبَحُ عليه من الأَوْثانِ في الجاهليَّة . ﴿ وماذُبِحَ على النُّصُبِ[5] ﴾ .

النَّصِيبُ : الحِصَّةُ والحَظُّ من كُلِّ شَيْءٍ . (ج) أَنْصِبَةٌ ، وأَنْصِباءُ .

المَنْصِبُ : المَقامُ . و ـــ : الأَصْلُ . يُقال : هو يَرْجِعُ إلى مَنْصِبٍ كريمٍ . ولِفلانٍ مَنْصِبٌ ؛ أي : عُلُوٌّ ورِفْعَةٌ . و ـــ : العَمَلُ يَتَولّاهُ الإنْسانُ . يُقال : تَوَلَّى مَنْصِبَ القَضاءِ ونحوه (مو) . (ج) مَناصِبُ . وامرأَةٌ ذاتُ مَنْصِبٍ ؛ أي : لها مَقامٌ وجمالٌ .

المِنْصَبُ : حَديدٌ له ثلاثُ أَرجلٍ يُوضَعُ تحتَ القِدْرِ . (ج) مَناصِبُ .

النِّصابُ : الأَصْلُ . و ـــ : المَرْجِعُ . يُقال : رَجَعَ الأَمْرُ إلى نِصابِهِ . و ـــ : مَقْبِضُ السِّكِّين . و ـــ من المالِ : القَدْرُ الذي تَجِبُ فيه الزَّكاةُ إذا بَلَغَهُ . و ـــ (في عَدَدِ الحاضرين) في المجالس ونَحْوِها : العَدَدُ الذي يَصِحُّ به عَقْدُ الجَلْسَةِ ، أو إصْدارُ القرار (مح) . ونِصابُ المُعَلِّم من الدُّروس : حِصَّتُهُ منها (مح) . (ج) نُصُبٌ .

النَّصْبَةُ : الشَّجَرَةُ الصَّغيرَةُ التي تُقْتَلَعُ من مَكانِها لِتُغْرَسَ في البُسْتانِ[1] (عا) . و ـــ من الشَّكْلِ في الإعْرابِ : الفَتْحَةُ .

النَّصّابُ : الذي يَنْصِبُ نَفْسَهُ لِعَمَلٍ لم يُطْلَبْ منه مثل أَنْ يَتَرَسَّلَ ولَيْسَ بِرَسُولٍ . وقد اسْتَعْمَلَتْهُ العامَّةُ بمعنى الخَدّاعِ المُحْتالِ لأكل أَمْوالِ النّاسِ .

أَنْصَبَهُ الهَمُّ : أَتْعَبَهُ وأَعْياهُ .

نَصَّبَ الشَّيْءَ : أَقامَهُ ورَفَعَهُ . و ـــ الرَّئيسُ فلاناً : وَلّاهُ مَنْصِباً .

ناصَبَهُ العَداوَةَ أو الحَرْبَ : أَظْهَرَها له وأَقامَها .

انْتَصَبَ : ارْتَفَعَ . و ـــ لِلحُكْمِ : قامَ له وتَهَيَّأَ . و ـــ الحَرْفُ : دَخَلَهُ النَّصْبُ .

تَنَصَّبَ : ارْتَفَعَ .

---

(١) الانشراح / ٧ / .
(٢) الوسيط .
(٣) فاطر / ٣٥ / .
(٤) المائدة / ٩٠ / .
(٥) المائدة / ٣ / .

(١) الشهابيّ (مجلة المجمع تشرين ١٩٦٣) وفصيحُها الغُرَيْسَةُ أو الغَرْسَةُ .

تَناصَبُوا الشَّيْءَ : تقاسَمُوهُ فأَخَذَ كُلٌّ نَصِيبَهُ .

نصت

نَصَتَ له ـِ نَصْتاً : سَكَتَ مُسْتَمِعاً . والاسمُ النُّصْتَةُ .

أَنْصَتَ : اسْتَمَعَ . و ـــ : أَحْسَنَ الاسْتِماعَ لِلحَدِيثِ . يُقال : أَنْصَتَ الرجلُ للقارِئ . و ـــ فلاناً : أَسْكَتَهُ .

الإِنْصاتُ : السُّكُوتُ والاستماعُ .

تَنَصَّتَ : تَسَمَّعَ .

اسْتَنْصَتَ : وَقَفَ مُنْصِتاً . و ـــ فلاناً : سأَلَهُ أن يُنْصِتَ له .

نصح

نَصَحَ الشَّيْءُ ـَ نَصْحاً ، ونُصُوحاً ، ونَصاحَةً : خَلَصَ . يُقالُ : نَصَحَتْ تَوْبَتُهُ : كانت صادِقَةً لارُجُوعَ فيها . و ـــ لِفُلانٍ الوُدَّ أو المَشُورَةَ : أَخْلَصَ . و ـــ فلاناً ، وله نُصْحاً : أَرْشَدَهُ إلى ما فيه صَلاحُهُ ، وتَحَرَّى مايَنْبَغِي له ومايصلُح ، وأَرادَ له الخيرَ . فهو ناصِحٌ . (ج) نُصّاحٌ ، ونُصَّحٌ ، وناصِحُونَ . وهو نَصِيحٌ . (ج) نُصَحاءُ .

النُّصْحُ : إخْلاصُ المَشُورَةِ .

النَّصِيحَةُ : قَوْلٌ فيه دَعْوَةٌ إلى صَلاحٍ ونَهْيٌ عن فَسادٍ . (ج) نَصائِحُ .

النّاصِحُ : مَنْ يَنْصَحُ غَيْرَهُ . و ـــ : الخالِصُ من كُلِّ شَيْءٍ . يُقال : سَقاهُ ناصِحَ الشَّرابِ . وهو ناصِحُ الجَيْبِ : نَقِيُّ القَلْبِ لا غِشَّ فيه .

النَّصُوحُ : المُبالِغُ في النُّصْحِ . وتَوْبَةٌ نَصُوحٌ : صادِقَةٌ خالِصَةٌ لا يَشُوبُها تَرَدُّدٌ ، و هي التي لا يُعاوَدُ الذَّنْبُ بَعْدَها ، والخالِصَةُ من شَوائِبِ الإِثْمِ وتَبِعاتِهِ .

النَّصِيحُ : النّاصِحُ . (ج) نُصَحاءُ .

انْتَصَحَ الرَّجُلُ : قَبِلَ النَّصِيحَةَ . و ـــ فلاناً : عَدَّهُ ناصِحاً له ، واتَّخَذَهُ نَصِيحاً .

تَنَصَّحَ الرَّجُلُ : تَشَبَّهَ بالنُّصَحاءِ .

تَناصَحا : نَصَحَ كُلٌّ منهما الآخَرَ .

اسْتَنْصَحَهُ : عَدَّهُ نَصِيحاً له . و ـــ : طَلَبَ إليه النُّصْحَ .

نصر

نَصَرَ المَظْلُومَ ـُ نَصْراً : أَعانَهُ وأَيَّدَهُ . و ـــ فلاناً على عَدُوِّهِ نَصْراً ، ونُصْرَةً : أَيَّدَهُ وأَعانَهُ عليه . ونَصَرَه منه : نَجّاهُ وخَلَّصَهُ . فهو ناصِرٌ ، وهي ناصِرَةٌ . (ج) نُصّارٌ . وهو وهي نَصِيرٌ . (ج) أَنْصارٌ . والمَفْعُولُ مَنْصُورٌ .

النُّصْرَةُ : حُسْنُ المَعُونَةُ : يقال : قامَ بنُصْرَتِهِ .

النّاصِرُ : النَّصِيرُ ﴿ فمالَهُ من قُوَّةٍ ولا ناصِرٍ[1] ﴾ . (ج) نَصْرٌ .

النّاصِرَةُ : مؤنَّث النّاصِر . و ـــ : قريةٌ بالجَليل من فِلَسْطِينَ يُنْسَبُ إليها السَّيِّدُ المسيحُ عليه السَّلامُ ، والنِّسْبَةُ إليها ناصِرِيّ .

النَّصِيرُ : الكثير النَّصْرِ . (ج) أَنْصارٌ ، ونُصَراءُ .

الأَنْصارُ : أَهلُ المَدينةِ من الأَوْسِ والخَزْرَج الذين نَصَرُوا النبيَّ ﷺ حين هاجر إليهم ، وآووا المهاجِرِينَ . والنِّسبة إليهم أَنْصارِيٌّ .

النَّصِيرَةُ : مؤنَّث النَّصِير . (ج) نَصائِرُ .

النَّصْرانِيَّةُ : دِين أَتْباعِ المسيحِ عليه السَّلامُ ، وأَهلُها : النَّصارَى ، واحِدُهُمْ نَصْرانِيٌّ .

نَصَّرَهُ : جَعَلَهُ نَصْرانِياً .

ناصَرَهُ : عاوَنَهُ على النَّصْرِ .

انْتَصَرَ من عَدُوِّه : انْتَقَمَ منه . و ـــ على خَصْمِهِ : اسْتَظْهَرَ .

تَنَصَّرَ : دَخَلَ في النَّصْرانِيَّةِ .

---

(١) الطارق / ١٠ / .

تَناصَرَ القومُ: نَصَرَ بعضُهم بَعْضاً. و ــ: تَعاوَنُوا على النَّصْرِ.

اسْتَنْصَرَ بفلانٍ: اسْتَغاثَ به. و ــ فلاناً: طَلَبَ نُصْرَتَهُ وعَوْنَهُ. و ــ فلاناً على عَدُوِّهِ: سَأَلَهُ أن يَنْصُرَهُ عليه.

نصص

نَصَّ الشَّيْءَ ـُ نَصّاً: رَفَعَهُ وأَظْهَرَهُ. يُقال: نَصَّتِ الظَّبْيَةُ جيدَها؛ أي: رَفَعَتْهُ. ونَصَّ الحديثَ: رَفَعَهُ وأَسْنَدَهُ إلى من حَدَّثَ عنه. و ــ على الشَّيْءِ: عَيَّنَهُ وحَدَّدَهُ.

النَّصُّ: صِيغَةُ الكَلامِ الأَصْلِيَّةُ التي وَرَدَت من المُؤَلِّف (مو). و ــ من النَّثْرِ أو الشِّعْرِ: القِطْعَةُ منه. والنَّصُّ الموسِيقِيُّ: العلاماتُ الموسيقيَّةُ المكتوبة التي تدلُّ على اللَّحْنِ المُرادِ عَزْفُهُ (مج).

و ــ عند الأُصولِيِّينَ: مانُصَّ عليه في الكِتاب والسُّنَّةِ. و ــ: مالا يحتمل إلا معنًى واحِداً، أو لا يحتمل التأْويل، ومنه قولُهم (لا اجتهادَ مع النَّصِّ) (مو). (ج) نُصوص.

المَنْصُوصُ عليه: الذي ذُكِرَ في النَّصِّ.

المِنَصَّةُ: المَكانُ المرتَفِعُ يُعَدُّ للخطيب أو المُدَرِّسِ، أو للعَروس. (ج) مَناصُّ.

نصع

نَصَعَ الشَّيْءُ ـَ نَصاعَةً، ونُصُوعاً: صَفا ووَضَحَ وخَلَصَ. و ــ: الأَمْرُ نُصُوعاً: وَضَحَ وبانَ. و ــ الحَقُّ ظَهَرَ وتَجَلَّى. و ــ لونهُ: اشْتَدَّ بَياضُهُ، وكان صافِياً، وأكثر ما يُقالُ في البَياضِ. و ــ فلانٌ بالحَقِّ: أَقَرَّ به وأَدّاهُ.

النّاصِعُ: الخالِصُ الصّافي من كُلِّ شيءٍ. يُقال: أَبيضُ ناصِعٌ. وحَقٌّ ناصِعٌ؛ أي: ظاهِرٌ.

نصف

نَصَفَ الشَّيْءُ ـُ نَصْفاً، ونُصُوفاً: انْتَصَفَ. يقال: نَصَفَ النَّهارُ. و ــ الشَّيْءَ نَصْفاً، ونَصافَةً: بَلَغَ نِصْفَهُ. يُقال: نَصَفَ الشَّيْبُ رَأْسَهُ. و ــ: قَسَمَهُ نِصْفَيْن. يقال: نَصَفَ الدَّراهِمَ بَيْنَهُما.

النَّصَفُ: المرأَةُ بَلَغَتْ نِصْفَ عُمرِها، أو التي بَلَغَتْ خَمساً وأَربعين، أو خمسين سنةً. والرَّجُلُ نَصَفٌ أَيْضاً. (ج) أَنْصافٌ.

النِّصْفُ: شَطْرُ الشَّيْءِ. (ج) أَنْصافٌ.

النَّصَفَةُ: الإنْصافُ، وهو إعطاءُ الحَقِّ بِقَدْرِ الاسْتِحْقاقِ.

النَّصِيفُ: نِصْفُ الشَّيءِ. و ــ: كُلُّ ماغَطَّى الرَّأْسَ من خِمارٍ أو عِمامَةٍ ونحوهما. (ج) أَنْصِفَةٌ. و ــ: الخادِمُ. (ج) نُصَفاءُ.

النَّصْفانُ ــ إناءٌ نَصْفان: بَلَغَ الماءُ نِصْفَهُ. وقِرْبَةٌ نَصْفَى.

أَنْصَفَ الرَّجُلُ: عَدَلَ. و ــ الشَّيْءَ: بَلَغَ نِصْفَهُ. يقال: أَنْصَفَ الماءُ الإناءَ. و ــ فلاناً: عامله بالعَدْلِ. و ــ فلاناً من فلانٍ: استوفَى له حَقَّهُ منه.

الأَنْصَفُ: الأكثرُ إنْصافاً[1].

الإنْصافُ: العَدْلُ.

نَصَّفَ الشَّيْءُ: انْتَصَفَ. و ــ فلانٌ: صارَ كَهْلاً. و ــ الشَّيْءَ: جَعَلَهُ نِصْفَيْنِ.

(١) على غير قياس لأنه من الإنصاف.

ناصَفَهُ المالَ : قاسَمَهُ على النِّصْفِ .
انْتَصَفَ الشَّيْءُ أو النَّهارُ : بَلَغَ نِصْفَهُ . و ــ فلانٌ : طَلَبَ الإنْصافَ . و ــ الشَّيْءَ : أَخَذَ نِصْفَهُ . و ــ من فلانٍ : أَخَذَ حَقَّهُ منه كامِلاً .
المُنْتَصَفُ من كُلِّ شيءٍ : وَسَطُه . يُقال : أَتَيْتُهُ مُنْتَصَفَ النَّهارِ أو الشَّهْرِ أو السَّاعَةِ .
تَنَصَّفَتِ الفَتاةُ : تَخَمَّرَتْ بالنَّصِيفِ . وتَنَصَّفَ الشَّيْءَ : أَخَذَ نِصْفَهُ . و ــ الحاكِمَ : سأَلَهُ أن يُنْصِفَهُ .
تناصَفُوا : أَنْصَفَ بعضُهُم بَعْضاً ، وتناصَفَ وَجْهُهَا حُسْناً ؛ أي : استوتْ محاسِنُهُ
اسْتَنْصَفَ : طَلَبَ الإنْصافَ . و ــ الحاكِمَ : سأَلَهُ أن يُنْصِفَهُ .

نصل

نَصَلَ اللَّوْنُ ـُ نَصْلاً ، ونُصُولاً : شَحُبَ أو زالَ . و ــ الشَّعرُ أو الثَّوبُ : زالَ عنه خِضابُه أو لَوْنُه . و ــ من كذا : خَرَجَ . ويُقال : نَصَلَ السَّيْفُ من قِرابِهِ ، ونَصَلَ الدُّرُّ من السِّلْكِ . و ــ السَّهْمَ والرُّمْحَ ونحوَهما : جَعَلَ فيهما نَصْلاً .
النَّصْلُ : حديدةُ السَّهْمِ أو الرُّمْحِ ، أو السَّيْفِ أو السِّكِّين . (ج) نِصالٌ ، وأَنْصُلٌ ، ونُصُولٌ .
المُنْصُلُ : السَّيْفُ . (ج) مَناصِلُ .
النَّاصِلُ : الشّاحِبُ اللَّوْنِ . وسَهْمٌ ناصِلٌ : خَرَجَ منه نَصْلُهُ ، أو ذو نَصْلٍ . (ج) نواصِلُ .
أَنْصَلَ الشَّيْءَ من الشَّيْءِ : أَخْرَجَهُ وأَزالَهُ عنه . و ــ السَّهْمَ والرُّمْحَ والسِّكِّينَ : نَزَعَ نِصالَها .
نَصَّلَهُ : جَعَلَ فيه نَصْلاً . ونَصَّلَ السَّهْمَ : نَزَعَ نَصْلَهُ .
انْتَصَلَ السَّهْمُ : خَرَجَ نَصْلُهُ .
تَنَصَّلَ فلانٌ من ذَنْبِهِ : تَبَرَّأَ .

نصو

نَصاهُ ـُ نَصْواً : قَبَضَ على ناصِيَتِهِ .
النّاصِيَةُ : مايَبْرُزُ من الشَّعْرِ في مُقَدَّمِ الرَّأْسِ ، يكونُ حِذاءَ الجَبْهَةِ . و ــ : مُقَدَّمُ الرَّأْسِ . (ج) النَّواصِي . يُقال : أَخَذَ فُلانٌ بناصِيَةِ الأَمْرِ ؛ أي : تَمَكَّنَ منه . و أَذَلَّ فلانٌ ناصِيَةَ فلانٍ : أَهانَهُ وحَطَّ من قَدْرِهِ . وفُلانٌ ناصِيَةُ قَوْمِهِ : شريفُهُمْ . و ــ : رَأْسُ الشّارِعِ لَدى مُلتقاه بآخر . (مح) .
ناصاهُ مُناصاةً ونِصاءً : قَبَضَ كُلٌّ منهما بناصِيَةِ صاحِبِهِ . يُقال : هذه الأَرْضُ تُناصي أَرْضَ بني فلانٍ ؛ أي : تَتَّصِلُ بها . وناصَى الشَّيْءُ الشَّيْءَ : قابَلَهُ .

نضب

نَضَبَ الماءُ ـُ نُضُوباً : ذَهَبَ في الأَرْضِ ، وغارَ فيها وبَعُدَ . و ــ خَيْرُهُ : قَلَّ . و ــ عُمْرُهُ : نَفِدَ وانْقَضَى . و ــ ماءُ وَجْهِهِ : قَلَّ حَياؤُهُ . ونَضَبَتْ عَيْنُهُ : غارَتْ ، وغَدِيرٌ ناضِبٌ : ذَهَبَ ماؤُهُ .
نَضَّبَ الماءُ : غارَ .

نضج

نَضِجَ الثَّمَرُ ـَ نُضْجاً ، ونَضْجاً : أَدْرَكَ وطابَ أَكْلُهُ . ونَضِجَ اللَّحمُ بالنّارِ : لانَ وحَسُنَ أَكْلُهُ . و ــ الجِلْدُ على النّارِ : احْتَرَقَ . و ــ الرَّأْيُ أو الأَمْرُ : أُحْكِمَ . فالطَّعامُ ناضِجٌ ، والفاكِهَةُ ناضِجَةٌ . وهو وهي نَضِيجٌ وهي نَضِيجَةٌ . ورجلٌ نَضِيجُ الرَّأْيِ : مُحْكَمُهُ . والاسمُ النُّضْجُ .

أَنْضَجَ الطّاهِي اللَّحْمَ: طَبَخَهُ حَتَّى نَضِجَ. فاللَّحْمُ مُنْضَجٌ. و ــ الرَّأْيَ: أَخْرَجَهُ بَعْدَ تَرَوٍّ وإمعانٍ.

نَضَّجَهُ: جَعَلَهُ يَنْضَجُ.

نضح

نَضَحَتِ القِرْبَةُ ـَ نَضْحاً: رَشَحَتْ. يُقال: نَضَحَ الإناءُ بمافيه، ونَضَحَ الجِلْدُ بالعَرَقِ. ونَضَحَتِ العَيْنُ: فارَتْ بالدَّمْعِ. وَنَضَحَ البيتَ بالماءِ، أو نَضَحَهُ عليه: رَشَّهُ. و ــ الثَّوْبَ: رَشَّهُ بماءٍ أو طِيبٍ. و ــ القومَ بالنَّبْلِ: رَماهُمْ به وَرَشَقَهُمْ. و ــ عَطَشَهُ: سَكَّنَهُ. و ــ الزَّرْعَ: سَقاهُ. ونَضَحَ عن الرَّجُلِ: دَفَعَ عنه. يُقال: نَضَحَ الرَّجُلُ عن نَفْسِهِ، إذا دَفَعَ عنها بِحُجَّةٍ.

النَّضْحُ: الماءُ الذي يُنْضَحُ به. و ــ: الطِّيبُ السّائِلُ كالماءِ. (ج) نُضُوحٌ، وأَنْضِحَةٌ.

النّاضِحُ: الدّابَّةُ يُسْتَقَى عليها. وهي ناضِحَةٌ. (ج) نَواضِحُ.

المِنْضَحَةُ: آلَةٌ لِرَشِّ الماءِ ونَحْوِهِ كالنَّضّاحَةِ. (ج) مَناضِحُ.

ناضَحَهُ نَضَحَ كُلٌّ منهما الآخَرَ. وناضَحَ عنه: دافَعَ.

انْتَضَحَ عليهم الماءُ: تَرَشَّشَ. و ــ الرَّجُلُ بالطِّيبِ: تَطَيَّبَ.

نضخ

نَضَخَ الماءُ ـَ نَضْخاً، ونُضُوخاً: اشْتَدَّ فَوَرانُهُ من يَنْبُوعِهِ، وارتفعَ من سفلٍ إلى علوٍ وجاشَ. و ــ الشَّيْءَ نَضْخاً: بَلَّلَهُ ورَشَّهُ بماءٍ أو طِيبٍ.

المِنْضَخَةُ: ما يُنْضَخُ به الماءُ أو الطِّيبُ. (ج) مَناضِخُ.

النَّضّاخَةُ ــ عَيْنٌ نَضّاخَةٌ: فَوّارَةٌ غَزِيرَةٌ تَجِيشُ بالماءِ، وتَرْمِي به صُعُداً.

نضد

نَضَدَ المَتاعَ ـِ نَضْداً: ضَمَّ بَعْضَهُ إلى بَعْضٍ مُتَّسقاً، أو جَعَلَ بَعْضَه على بَعْضٍ. فهو ناضِدٌ والشَّيْءُ: مَنْضُودٌ، ونَضِيدٌ. وهي نَضِيدَةٌ.

النَّضْدُ: مانُضِّدَ من مَتاعِ البَيْتِ. و ــ: السَّرِيرُ الذي يُنْضَدُ عليه المَتاعُ (ج) أَنْضادٌ.

النَّضِيدُ: المَنْضُودُ. وطَلْعٌ نَضِيدٌ: تَراكَمَ ورَكِبَ بَعْضُهُ بَعْضاً من كثرته كحَبِّ الرُّمّانِ.

النَّضِيدَةُ: مؤنَّث النَّضِيد. و ــ: الوِسادَةُ. و ــ: ماحُشِيَ من المَتاعِ. (ج) نَضائِدُ.

المِنْضَدَةُ: ما يُنَضَّدُ عليه مَتاعُ البَيتِ. و ــ: أَداةٌ ذاتُ قَوائِمَ تُوضَعُ فَوْقَها الأَواني والأَدواتُ المختلِفَةُ بنظام مُعَيَّنٍ. (ج) مَناضِدُ.

نَضَّدَ المَتاعَ: نَضَدَهُ ووضَعَهُ مُتراصّاً فهو مُنَضِّدٌ، والمَتاعُ مُنَضَّدٌ.

تَنَضَّدَتِ الأَشياءُ أو الأَسْنانُ: تَراصَفَتْ مُتناسِقَةً.

نضر

نَضَرَ الوَرَقُ والشَّجَرُ ـُ نَضْرَةً، ونُضُوراً: اخْضَرَّ وظَهَرَ حُسْنُهُ. و ــ الوَجْهُ: حَسُنَ وكانَ ذا رَوْنَقٍ وبَهْجَةٍ وطَراوَةٍ. فهو ناضِرٌ؛ أي: حَسَنٌ مُشْرِقٌ. وهي ناضِرَةٌ. و ــ اللّهُ وَجْهَهُ: جَعَلَهُ ناضِراً ونَعَّمَهُ.

نَضِرَ ـَ نَضَراً: نَضَرَ. فهو نَضِرٌ، وأَنْضَرُ. وهي نَضِرَةٌ، ونَضْراءُ.

نَضُرَ ـُ نَضارَةً: حَسُنَ. فهو نَضِيرٌ؛ أي: جَمِيلٌ.

النَّضارَةُ: حُسْنُ الوَجْهِ والبريق، ثم استُعْمِلَتْ لكلِّ نَعْمَةٍ.

النَّضْرَةُ: النَّعْمَةُ والحُسْنُ والرَّوْنَقُ. ونَضْرَةُ النَّعيم: بَهْجَتُهُ وبَريقُهُ.

النَّضْرُ: الذَّهَبُ. (ج) أَنْضُرٌ. يقال لها سِوارٌ من نَضْرٍ.

النُّضارُ: الذَّهَبُ. و ــ: الخالِصُ من كُلِّ شيءٍ. يقال: ذَهَبٌ نُضارٌ.

النَّضِيرُ: الذَّهَبُ. ونَباتٌ نَضِيرٌ: ناضِرٌ. وهو غَضٌّ نَضِيرٌ: جَميلٌ.

نَضَّرَ اللّهُ وَجْهَهُ: جَعَلَهُ ناضِراً. و ــ الشَّيْءَ: حَسَّنَهُ وجَمَّلَهُ.

نضض

نَضَّ الماءُ من العَيْنِ ـِ نَضّاً، ونَضِيضاً: سالَ قليلاً قليلاً. يقال: (مانَضَّ بيدي مِنْهُ شَيْءٌ)؛ أي: ماحَصَلَ. و (خُذْ مانَضَّ لك من دَيْنٍ)؛ أي: ماحَصَلَ وتَيَسَّرَ. ويُقال: نَضَّ له بشيءٍ؛ أي: أعطاه قليلاً.

اسْتَنَضَّ مَعْرُوفَهُ: اسْتَقْطَرَهُ، واسْتَخْرَجَهُ شيئاً فشيئاً.

نضل

نَضَلَهُ ـُ نَضْلاً: سَبَقَهُ وغَلَبَهُ في رَمْيِ السِّهامِ. يُقال: ناضَلْتُهُ فَنَضَلْتُهُ.

ناضَلَ عنه مُناضَلَةً، ونِضالاً: حامَى ودافَعَ عنه بالكلامِ وغيرِهِ. و ــ فلاناً: باراهُ في رَمْيِ السِّهامِ.

النِّضالُ: المُحاماةُ والدِّفاعُ عن الحُقُوقِ المَسْلُوبَةِ.

انْتَضَلُوا و تَناضَلُوا: اسْتَبَقُوا في الرَّمْيِ.

نضو

نَضاهُ من ثَوْبِهِ ـُ نَضْواً: جَرَّدَهُ. ونَضا الثَّوْبَ عنه: خَلَعَهُ وأَلْقاهُ عنه. و ــ السَّيْفَ من غِمْدِهِ: سَلَّهُ.

النِّضْوُ: المَهْزُولُ من الحَيَوانِ. يُقال: (فلانٌ نِضْوُ سَفَرٍ)؛ أي: مُجْهَدٌ من السَّفَرِ. (ج) أَنْضاءٌ. يقال: هُم أَنْضاءُ عِبادَةٍ.

أَنْضَى دابَّتَهُ إنْضاءً: هَزَلَها بكثرة السَّيْرِ وأَضْعَفَها. و ــ الثَّوبَ: أَخْلَقَهُ وَأَبْلاهُ. يُقال: أَنْضَتِ الأَسْفارُ النّاقَةَ فهي مُنْضاةٌ.

نَضَّى ثَوْبَهُ عنه: خَلَعَهُ.

انْتَضَى السَّيْفَ: اسْتَلَّهُ من غِمْدِهِ.

نضي

نَضَى السَّيْفَ ـِ نَضْياً: سَلَّهُ. و ــ الثَّوْبَ: نَزَعَهُ. و ــ: أَخْلَقَهُ وأَبْلاهُ.

أَنْضَى الثَّوْبَ إنْضاءً: أَبْلاهُ.

نطح

نَطَحَهُ الثَّوْرُ والكَبْشُ ونحوهما ـَ نَطْحاً: أَصابَهُ بِقَرْنِهِ. فهو نَطّاحٌ. ونَطَحَ فلاناً عن الشَّيْءِ: دَفَعَهُ عنه وأَزالَهُ.

النَّواطِحُ: الشَّدائِدُ.

النَّطِيحُ: المَنْطُوحُ. و ــ: الذي ماتَ من النَّطْحِ. (ج) نَطْحَى، ونَطائِحُ.

النَّطِيحَةُ: الشّاةُ تُنْطَحُ فَتَمُوتُ فلا يَحِلُّ أَكْلُها. (ج) نَطْحَى، ونَطائِحُ.

النّاطِحَةُ ــ ناطِحَةُ السَّحابِ: البِناءُ العالي الذّاهِبُ في السَّماءِ، وهو الصَّرْحُ (مح).

ناطَحَهُ مُناطَحَةً، ونِطاحاً: نَطَحَ كُلٌّ منهما الآخَرَ. و ــ: غالَبَهُ في المُناطَحَةِ.

انْتَطَحَتِ الكِباش **وتناطَحَتْ**: نَطَحَ بعضُها بَعْضاً. يقال: (هذا أَمْرٌ لا يَنْتَطِحُ فيه عَنْزانِ)؛ أي: لا يَخْتَلِفُ فيه اثنانِ، ولا يَقَعُ فيه خِلافٌ.

تَناطَحَ الكَبْشانِ: نَطَحَ كُلٌّ منهما الآخر.

نطر

نَطَرَ الكَرْمَ وغيرَه ـُ نَطْراً، ونِطارَةً: حَفِظَهُ ورَعاهُ بعَيْنَيْهِ.

النِّطارَةُ: حِرْفَةُ النّاطُورِ.

النّاطُورُ: حافِظُ الكرمِ ونحوِه. (ج) نَواطِيرُ.

النُّطّارُ: كِساءٌ يُنْصَبُ على عَمُودٍ بين الزَّرْعِ، يُخَيَّلُ به لِلطَّيْرِ والبَهائم فَتَظُنُّهُ إنْساناً.

نطس

النِّطاسِيُّ: العالِمُ الماهِرُ، والطَّبيبُ الحاذِقُ، والمُدَقِّقُ في الأُمور.

النُّطُسُ: الأَطِبّاءُ الحُذّاقُ.

النَّطِسُ: النِّطاسِيُّ.

تَنَطَّسَ: أَدَقَّ النَّظَرَ في الأُمور، واستقصى عِلْمَها. فهو مُتَنَطِّسٌ.

نطط

نَطَّ الشَّيْءَ ـُ نَطّاً: شَدَّهُ أومَدَّهُ. ونَطَّ ـِ نَطّاً، ونَطِيطاً: وَثَبَ. فهو نَطّاطٌ.

نطع

النِّطْعُ و النَّطْعُ و النِّطَعُ: بِساطٌ من جِلْدٍ، كثيراً ماكانَ يُقْتَلُ فوقَهُ المحكومُ عليه بالقَتْلِ. (ج) أَنْطاعٌ، ونُطُوعٌ.

تَنَطَّعَ في كَلامِهِ: تَكَلَّمَ بأَقْصى حَلْقِهِ تَكَبُّراً. و ـــ: تَعَمَّقَ فيه وغالَى.

نطف

نَطَفَ الماءُ ـُ نَطْفاً، ونَطَفاناً: سالَ قليلاً قليلاً. ونَطَفَتِ القِرْبَةُ: قَطَرَتْ. يُقال: جَهِدَ فلانٌ حتى نَطَفَ عَرَقُهُ. وجاءَ سَيْفُهُ يَنْطِفُ دَماً.

النُّطْفَةُ: الماءُ الصّافي قَلَّ أو كَثُرَ. (ج) نِطافٌ. ونُطْفَةُ الإنْسانِ: ماؤُهُ الذي يكون منه الوَلَدُ. (ج) نُطَفٌ.

النّاطِفُ: نَوْعٌ من الحَلْواءِ أبيضُ اللَّونِ.

نطق

نَطَقَ ـِ نُطْقاً، ومَنْطِقاً: تَكَلَّمَ بصوتٍ وحُروفٍ تُعْرَفُ بها المعاني. و ـــ العُودُ: صَوَّتَ. و ـــ الكتابُ بكذا: أَوضَحَهُ وبَيَّنَهُ ودَلَّ عليه. ومنه نَطَقَت الحالُ بكذا؛ أي: دَلَّتْ عليه.

نَطُقَ الرَّجُلُ ـُ نُطُوقاً: صارَ بَليغاً.

النُّطْقُ: اللَّفْظُ بالقَوْلِ. و ـــ: الفَهْمُ.

المَنْطِقُ: الكَلامُ ﴿عُلِّمْنا مَنْطِقَ الطَّيرِ[1]﴾. و ـــ عِلْمٌ يَعْصِمُ الذِّهْنَ من الخَطَأ في الفِكْرِ.

المَنْطِقِيُّ: عالِمُ المَنْطِقِ. (ج) مَناطِقَةٌ. وفُلانٌ مَنْطِقِيٌّ: يُفَكِّرُ تفكيراً مستقيماً.

المِنْطَقَةُ: مايُشَدُّ به الوَسَطُ. و ـــ (في الجُغْرافيا)[2]: جُزْءٌ مَحْدُودٌ من الأَرْضِ له خَصائِصُ مُمَيَّزَة، كالمِنْطَقَةِ الاسْتِوائِيَّةِ، والمِنْطَقَةِ القُطْبِيَّة، والمِنْطَقَة الجَبَلِيَّة... (مح). (ج) مَناطِقُ.

النّاطِقُ: المُتَكَلِّمُ. وكتابٌ ناطِقٌ: بَيِّنٌ.

(١) النمل/١٦/.
(٢) الوسيط.

والإنسانُ حيوانٌ ناطِقٌ ؛ أي : مُفكِّرٌ . ويُقال : ماله صامِتٌ ولا ناطِقٌ ؛ أي : لا مالَ عِنْدَهُ من مَعْدِنٍ أو حيوانٍ .

المَنْطُوقُ (عند الأُصوليِّينَ) : دلالةُ اللَّفْظِ دونَ نَظَرٍ إلى مايُسْتَنْبَطُ منه، ويُقابِلُ المَفْهُومَ .

ومَنْطُوقُ الحُكْمِ (في القَضاءِ) : صِيغَتُهُ .

المِنْطِيقُ : البَلِيغُ .

النِّطاقُ : حِزامٌ يُشَدُّ به الوَسَطُ . و ـــ : إزارٌ تلبَسُه المرأةُ تَشُدُّهُ على وَسَطِها في أثْناءِ العَمَلِ .

يُقال : فُلانٌ واسِعُ النِّطاقِ ؛ أي : الأُفُق . واتَّسَعَ نِطاقُ الفِكْرَةِ ؛ أي : انْتَشَرَتْ . (ج) نُطُقٌ .

أَنْطَقَهُ : جَعَلَهُ يَنْطِقُ . و ـــ : طلب إليه النُّطْقَ . وأَنْطَقَهُ بكذا : جَعَلَهُ يَنْطِقُ به ويتكلَّمُ .

نَطَّقَ الأَلْسِنَةَ : جَعَلَها ناطِقَةً ، ونَطَّقَهُ : شَدَّ وسطَه بالنِّطاقِ .

ناطَقَهُ : كالَمَهُ وحادَثَهُ .

تَناطَقا : تَحادَثا .

انْتَطَقَ: شَدَّ وَسَطَه بالمِنْطَقَةِ . وانْتَطَقَتِ الفَتاةُ : لَبِسَتِ النِّطاقَ .

تَنَطَّقَ : انْتَطَقَ . و ـــ : تَعاطَى عِلْمَ المَنْطِقِ .

تَمَنْطَقَ: شَدَّ وَسَطَهُ بالنِّطاقِ . و ـــ : تَعاطَى عِلْمَ المَنْطِقِ ، وتَعَلَّمَهُ (مو) .

اسْتَنْطَقَهُ : طَلَبَ إليه أن يَنْطِقَ .

المُسْتَنْطِق : من يستجوب المُتَّهَمَ في الشّرطة أو في القضاء (مو) .

نطو

نَطا الحَبْلَ ـُ نَطْواً : مَدَّهُ .

أَنْطَى : أَعْطى[1] .

نظر

نَظَرَ إلى الشَّيْءِ ـُ نَظَراً : أَبْصَرَهُ وتَأَمَّلَهُ بِعَيْنِهِ . فهو ناظِرٌ . (ج) نَظّارَةٌ . و ـــ في الأَمْرِ : فَكَّرَ فيه وتَأَمَّلَهُ . يُقال : نَظَرَ في الكِتابِ ، ونَظَرَ القاضي في الدَّعْوَى . و ـــ له : رَثَى له وأَعانَهُ ورَحِمَهُ . و ـــ بينَ النّاسِ : حَكَمَ وفَصَلَ بَيْنَهم . و ـــ الشَّيْءَ : أَبْصَرَهُ ، أو حَفِظَهُ ورَعاهُ . و ـــ عَلِمَهُ . و ـــ : أَقْبَلَ عليه بوَجْهِهِ . و ـــ فلاناً : انتظرَهُ وارْتَقَبَ حُضُورَهُ . فهو ناظِرُهُ (إنَّ غَداً لِناظِرِهِ قَرِيبٌ) . و ـــ الدَّيْنَ : أَمْهَلَهُ وأَخَّرَهُ . و ـــ المَبِيعَ : باعَهُ بِنَظِرَةٍ وإمْهالٍ . و ـــ الدَّهْرُ إلى بني فُلانٍ : أَهْلَكَهُم . و ـــ فلاناً : أَصْغَى إليه ﴿ وقُولُوا انْظُرْنا[1] ﴾ . و ـــ الشَّيْءَ : تَوَقَّعَهُ يقال : إنِّي أَنْظُرُ فَضْلَ اللَّه . وجاء في القرآن الكريم نَظَر بمعنى تَأَمَّلَ : ﴿ قُلِ انظُروا ماذا في السَّماوَاتِ والأَرْضِ[2] ﴾ ؛ أي : تَأَمَّلوا .

النَّظَرُ : البَصَرُ . و ـــ : الفِكْرُ والتَّأَمُّلُ . يُقال : (في هذا نَظَرٌ) ؛ أي : مَجال للتَّفكير لعَدَمِ وُضُوحِهِ . وإعادَةُ النَّظَرِ في الأَمْرِ : بَحْثُهُ من جَدِيدٍ .

النَّظْرَةُ : اللَّمْحَةُ . و ـــ : التَّأَمُّلُ والتَّفْكِيرُ في الشَّيْءِ ﴿ فَنَظَرَ نَظْرَةً في النُّجُومِ[3] ﴾ . وأَصابَتْهُ نَظْرَةٌ ؛ أي : عَيْنٌ . قال قيس بن الملوّح

وقالُوا : به مِنْ أَعْيُنِ الجِنِّ نَظْرَةٌ
ولو عَقَلُوا قالُوا : به نَظْرَةُ الإنْسِ

النِّظْرَةُ (للنَّوْع) يقال : نَظَرَ إليهِ نِظْرَةَ الرَّحِيمِ .

النَّظِرَةُ : الانْتِظارُ . و ـــ : الإمْهالُ والتَّأْخِيرُ

(١) لغة لأهل اليمن .

(١) البقرة / ١٠٤ / . (٢) يونس / ١٠١ / .
(٣) الصافات / ٨٨ / .

﴿ وإنْ كانَ ذُو عُسْـــرَةٍ فَنَظِـــرَةٌ إلى مَيْسَرَةٍ[1] ﴾.

النَّظَرِيُّ: المَنْسُوبُ إلى النَّظَرِ. وأَمْرٌ نَظَرِيٌّ: وَسائِلُ بَحْثِهِ الفِكْرُ، ويُقابِلُهُ العَمَلِيُّ.

النَّظَرِيَّةُ: القَضِيَّةُ تَثْبُتُ ببرهانٍ (مو). (ج) نَظَرِيّاتٌ.

النّاظِرُ: الفاعِلُ من (نَظَرَ). (ج) نَظّارَةٌ. و ــ: العَيْنُ. و ــ: سَوادُ العَيْنِ الذي فيه إنْسانُها. (ج) نَواظِرُ. و ــ: مَنْ يَتَوَلَّى إدارَةَ أَمْرٍ ويُشْرِفُ عليه. يقال: ناظِرُ الوَقْفِ. (ج) نُظّارٌ.

النّاظِرَةُ: العَيْنُ. (ج) نَواظِرُ.

المَنْظُورُ المفعولُ من (نَظَرَ). يقال: شيءٌ مَنْظُورٌ: تَرْمُقُهُ الأَبْصارُ اشْتِهاءً ورَغْبَةً. و ــ: الذي يُرْجَى خَيْرُهُ. و ــ: رَسْمٌ يَقومُ على رُؤْيَةِ الأَشْياءِ وتَصْوِيرِها تَصْوِيراً مُماثِلاً على قَدْرِ الإمْكانِ. وطِفْلٌ مَنْظُورٌ: مُصابٌ بالعَيْنِ.

النِّظارَةُ: عَمَلُ النّاظِرِ.

النَّظّارَةُ: المُشاهِدُونَ. و ــ: عَدَسَتانِ زُجاجِيَّتانِ مُثبتتانِ في إطارٍ أَمامَ العَيْنَيْنِ لتصحيحِ عُيوبِ الإبْصارِ، أو لِحماية العَيْنَيْنِ من أَشِعَّةِ الشَّمْسِ، أو من الأَتْرِبَةِ، أو من الإشْعاعاتِ الضّارَّةِ (مح).

المِنْظارُ: المِرْآةُ. (ج) مَناظِيرُ. و ــ: آلَةٌ بَصَرِيَّةٌ تُسْتَخْدَمُ إمّا لِرُؤْيَةِ الأَجْسامِ الصَّغِيرةِ، وتُسَمَّى المِجْهَرَ[2]، وإمّا لِرُؤْيَةِ الأَجسام البعيدة، وتُسَمَّى المِنْظارَ الفَلَكِيَّ (التِّلِسْكُوب) (مج).

المَنْظَرُ: النَّظَرُ. و ــ: ما نَظَرْتَ إليه فأَعْجَبَكَ أو ساءَكَ. يُقال: مَنْظَرُهُ خَيْرٌ من مَخْبَرِهِ. و ــ: المَرْقَبَةُ. (ج) مَناظِرُ.

المَنْظَرَةُ: المَنْظَرُ. و ــ: مَوْضِعٌ في رَأْسِ الجَبَلِ فيه رَقِيبٌ يَنْظُرُ العَدُوَّ. و ــ: القومُ الذين يَنْظُرُونَ إلى الشَّيْءِ.

النَّظِيرُ: المُناظِرُ. و ــ: المِثْلُ والمُساوِي. (ج) نُظَراء. وهي نَظِيرَةٌ. (ج) نَظائِرُ. يُقال: (هو نَظِيرَةُ قومِهِ)؛ أي: أَفْضَلُهم وأَمْثَلُهُمْ. ونَظِيرَةُ الجَيْشِ: طَلِيعَتُهُ. وعَدَدْتُ الأَشْياءَ نَظائِرَ؛ أي: مَثْنَى مَثْنَى.

النَّظائِرُ المُشِعَّةُ: ذَرّاتٌ لعنصر واحِدٍ، يتساوَى عَدَدُها الذَّرِّيُّ، ويَخْتَلِفُ عَدَدُها الكُتْلِيُّ، وهي ذاتُ فاعِلِيَّةٍ إشْعاعِيَّةٍ. واحِدَتُها: النَّظِيرَةُ المُشِعَّةُ (مج).

أَنْظَرَهُ: أَخَّرَهُ وأَمْهَلَهُ وتَأَنَّى عليه، وانتظره قليلاً. ﴿ قال أَنْظِرْنِي إلى يومِ يُبْعَثُونَ[1] ﴾.

نَظَّرَ الشَّيْءَ بالشَّيْءِ: جَعَلَهُ نَظِيراً له. و ــ حَوْلَهُ: أَكْثَرَ النَّظَرَ.

ناظَرَهُ: صارَ نَظِيراً له. و ــ: باحَثَهُ، وباراهُ في المُحاجَّةِ، وجادَلَهُ. وناظَرَ الشَّيْءَ بالشَّيْءِ: جَعَلَهُ نَظِيراً له. يُقال: دارِي تُناظِرُ دارَهُ؛ أي: تُقابِلُها. وجمعُهم يُناظِرُ الأَلْفَ؛ أي: يُقارِبُهُ.

المُناظَرَةُ: المُباراةُ في النَّظَرِ والفِكْرَةِ. وعِلْمُ المُناظَرَةِ: عِلْمٌ تُعْرَفُ به آدابُها وطُرُقُ إثْباتِ المَطْلُوبِ ونفيه، أو نفي دليله مع الخصم.

المُناظِرُ: المُجادِلُ المُحاجُّ. و ــ: المِثْلُ.

انْتَظَرَهُ: ارْتَقَبَ حُضُورَهُ. و ــ: تَوَقَّعَهُ. و ــ: تَأَنَّى عليه.

تَناظَرَ القومُ: نَظَرَ بعضُهم إلى بَعْضٍ. و ــ في

(١) البقرة / ٢٨٠ /.
(٢) المكروسكوب.

(١) الأعراف / ١٤ /.

الأَمْرِ : تَجادَلُوا وتَراوَضُوا . وتَناظَرَ المَسْكَنانِ : تَقابَلا .

اسْتَنْظَرَهُ : تَرَقَّبَهُ . و ــ : اسْتَمْهَلَهُ . و ــ على كذا : أَقامَهُ عليه ناظِراً (مج) .

نظف

نَظُفَ ـُ نَظافَةً : كانَ نَقِيّاً من الوسخ والدَّنس بَهِيّاً حَسَناً . فهو نَظِيفٌ . (ج) نُظَفاءُ .

النَّظافَةُ : النَّقاوَةُ . ونَظافَةُ القَلْبِ : خُلُوصُهُ من الغِلِّ والحِقْدِ والحَسَدِ .

النَّظِيفُ : النَّقِيُّ الذي لا قَذَرَ فيه . يُقال : هو نَظِيفُ السَّراوِيلِ ؛ أي : عَفِيفٌ . وهو نَظِيفُ الأَخْلاقِ ؛ أي : مُهَذَّبٌ .

المِنْظَفَةُ : ما يُنَظَّفُ به .

نَظَّفَهُ : نَقّاهُ وجَعَلَهُ نَظِيفاً . ونَظَّفَ قَلْبَهُ : صانَهُ عَمّا يُدَنِّسُهُ من المُحَرَّماتِ والشُّبُهاتِ .

تَنَظَّفَ : صارَ نَظِيفاً . و ــ فلانٌ : تَكَلَّفَ النَّظافَةَ . و ــ : ترفَّعَ عَمّا يَشِينُهُ ، وتَنَزَّهَ عن المَساوِئ .

اسْتَنْظَفَ الشَّيْءَ : أَخَذَهُ نَظِيفاً .

نظم

نَظَمَ الأَشْياءَ ـِ نَظْماً : جَمَعَها ، وضَمَّ بَعْضَها إلى بَعْضٍ . و ــ الشَّيْءَ إلى الشَّيْءِ : ضَمَّهُ وأَلَّفَهُ . و ــ اللُّؤْلُؤَ ونحوَهُ : جَعَلَهُ في سِلْكٍ . و ــ شِعْراً : أَلَّفَ كَلاماً مَوْزُوناً مُقَفًّى . و ــ الأَمْرَ : أَقامَهُ .

النَّظْمُ : المَنْظُومُ . و ــ : ضَمُّ شيءٍ إلى آخَرَ . يُقال : نَظْمٌ من اللُّؤْلُؤِ . و ــ : الكَلامُ المَوْزُونُ ، وهو خِلافُ النَّثْرِ .

النِّظامُ : التَّرْتِيبُ والاتِّساقُ[1] . (ج) نُظُمٌ . ونِظامُ الأَمْرِ : قِوامُهُ وعِمادُهُ . و ــ : الطَّرِيقَةُ والعادَةُ . يقال : مازالَ على نِظامٍ واحِدٍ ؛ أي : على عَادَةٍ واحِدَةٍ . (ج) نُظُمٌ ، وأَنْظِمَةٌ . و ــ : الخيطُ يُنْظَمُ به اللُّؤْلُؤُ أو غيره .

النَّظِيمُ : المَنْظُومُ من الشِّعْرِ وغيرِه . و ــ من كُلِّ شيءٍ : ماتناسَقَتْ أَجزاؤه على نَسَقٍ واحِدٍ . يُقال : نَظِيمٌ من لُؤْلُؤٍ .

المَنْظُومُ : الشِّعْرُ ، وهو خلاف المَنْثُور .

المَنْظُومَةُ : القَصِيدَةُ .

نَظَّمَ اللُّؤْلُؤَ والشِّعْرَ : نَظَمَهُ .

انْتَظَمَ الشَّيْءُ : تَأَلَّفَ واتَّسَقَ . و ــ أَمْرُهُ : استقامَ . و ــ الأَشْياءَ : جَمَعَها وضَمَّ بَعْضَها إلى بَعْضٍ . و ــ الصَّيْدَ : طَعَنَهُ . يُقال : هذانِ البَيْتانِ يَنْتَظِمُهُما معنًى واحِدٌ ؛ أي : يَجْمَعُهُما .

تَنَظَّمَ اللُّؤْلُؤَ : تَأَلَّفَ في السِّلْكِ واتَّسَقَ . و ــ الأَمْرُ : اسْتَقامَ .

نعب

نَعَبَ الغُرابُ ـَ نَعْباً ، ونَعِيباً ، ونُعاباً ، وتَنْعاباً : صاحَ وصَوَّتَ ومَدَّ عُنُقَهُ وحَرَّكَ رَأْسَهُ في صِياحِهِ . فهو ناعِبٌ .

النَّعِيبُ : صَوْتُ الغُرابِ .

النَّعّابُ : فَرْخُ الغُرابِ لكثرة نَعِيبِهِ . و ــ : الذي يَنْعَبُ كثيراً .

نعت

نَعَتَهُ ـَ نَعْتاً : وَصَفَهُ . ونَعَتَ الكَلِمَةَ : أَتْبَعَها بِنَعْتٍ .

---

(١) الوسيط .

النَّعْتُ: الصِّفَةُ. و ـــ: وَصْفُ الشَّيْءِ بما فيه من حُسْنٍ.

المَنْعُوتُ: المَوْصُوفُ. يُقال: هو مَنْعُوتٌ بالكَرَمِ وبِخِصالِ الخَيْرِ.

نعج

النَّعْجَةُ: الأُنثى من الضَّأْنِ، والبَقَرِ الوَحْشِيِّ، والظِّباءِ، والشّاءِ الجَبَلِيِّ. (ج) نِعاجٌ، ونَعَجاتٌ.

نعر

نَعَرَ الرَّجُلُ ـَ نَعْراً، ونَعِيراً: صاحَ وصَوَّتَ بخَيْشُومِهِ. و ـــ العِرْقُ: فارَ دَمُهُ، وصَوَّتَ عند خُرُوجِهِ.

النَّعِيرُ: الصُّراخُ والصِّياحُ في حَرْبٍ، أو شَرٍّ.

النَّعّارُ: الكثيرُ النَّعيرِ. و ـــ: السَّعّاءُ في الفِتَنِ. و ـــ: الصَّيّاحُ الصَّخّابُ. و ـــ من العُرُوقِ: الذي يَفُورُ بالدَّمِ فلا يُرْقَأُ.

النّاعُورَةُ: دُولابٌ ذو دِلاءٍ أو نَحْوِها، يَدُورُ بِدَفْعِ الماءِ أو جَرِّ الماشِيَةِ، فيخرج الماءُ من البِئْرِ أو النَّهْرِ إلى الحَقْلِ. (ج) نَواعِيرُ.

النُّعَرَةُ ـــ (في فُلانٍ نُعَرَةٌ)؛ أي: كِبْرٌ وخُيَلاءُ، وقد تُسْتَعارُ للعَصَبِيَّةِ.

نعس

نَعَسَ ـَ نُعاساً، ونَعْساً: فَتَرَتْ حَواسُّهُ فقارَبَ النَّوْمَ، أو غَشِيَهُ أَوَّلُ النَّوْمِ، ولم يَسْتَغْرِقْ فيه. فهو ناعِسٌ. (ج) نُعَّسٌ. وهو نَعْسانُ. وهي نَعْسَى، وناعِسَةٌ. (ج) نَواعِسُ، وناعِساتٌ.

النُّعاسُ: فُتُورٌ في الحَواسِّ. و ـــ: أَوَّلُ النَّوْمِ. و ـــ: الوَسَنُ من غير نَوْمٍ.

النَّعْسَةُ: الخَفْقَةُ من نَوْمٍ.

أَنْعَسَهُ: حَمَلَهُ على النُّعاسِ.

تَناعَسَ: أَرَى من نَفْسِهِ أَنَّه ناعِسٌ وليسَ به. و ـــ: تَناوَمَ.

نعش

نَعَشَهُ ـَ نَعْشاً: أَنْهَضَهُ وأَقامَهُ. و ـــ فلاناً: جَبَرَهُ بَعْدَ فَقْرِهِ، أو تَدارَكَهُ من وَرْطَةٍ. و ـــ الرَّبيعُ النّاسَ: أَخْصَبَهُمْ وأَحْياهُمْ.

النَّعْشُ: مايُحْمَلُ عليه المَيِّتُ.

أَنْعَشَهُ من كَبْوَتِهِ: أَنْهَضَهُ. و ـــ: سَدَّ فَقْرَهُ.

إِنْعاشُ المريضِ: إِذْهابُ أَثَرِ المُخَدِّرِ عنه (مح).

انْتَعَشَ العاثِرُ: نَهَضَ من عَثْرَتِهِ. و ـــ فلانٌ: نَشِط بعد فُتُورٍ.

نعق

نَعَقَ الغُرابُ ـِ نَعِيقاً، ونُعاقاً: صاحَ. و ـــ الرّاعِي بِغَنَمِهِ نَعِيقاً، ونَعْقاً، ونُعاقاً: صاحَ بها وزَجَرَها. و ـــ في الفِتْنَةِ ـَ نَعْقاً: رَفَعَ فيها صَوْتَهُ. فهو ناعِقٌ، وهي ناعِقَةٌ. (ج) نَواعِقُ. وناعِقَةُ بني فُلانٍ: الذي يَصِيحُ ويُجَلِّبُ في الفِتْنَةِ.

النَّعّاقُ: الكَثيرُ النَّعِيقِ.

نعل

نَعَلَ الدّابَّةَ ـَ نَعْلاً: كَسا حافِرَها أو خُفَّها ما يَقِيهِ.

نَعِلَ ـَ نَعَلاً: لَبِسَ النَّعْلَ. فهو ناعِلٌ؛ أي: ذُو نَعْلٍ.

النَّعْلُ (مؤ): الحِذاء. وهما نَعْلانِ، لِكُلِّ رِجْلٍ نَعْلٌ. و ـــ: ماوُقِيَتْ به القَدَمُ من الأَرْضِ.

ونَعْلُ الدّابَّةِ: ماوُقِيَ به حافِرُها أو خُفُّها. (ج) نِعالٌ، وأَنْعُلٌ. يُقال: هم رِقاقُ النِّعال؛ أي: مُتْرَفُونَ.

النَّعّال: صانِعُ النَّعْلِ.

النِّعالَةُ: حِرْفَةُ النَّعّالِ.

أَنْعَلَ الدّابَّةَ: أَلْبَسَها النَّعْلَ. و ــ الخُفَّ: جَعَلَ له نَعْلاً.

نَعَّلَ الدّابَّةَ: نَعَلَها. و ــ الحِذاءَ أو الخُفَّ: وَضَعَ في أَسْفَلِهِ جِلْداً.

انْتَعَلَ: لَبِسَ النَّعْلَ. و ــ فلانٌ الأَرْضَ: سافَرَ فيها راجِلاً. و ــ الرَّمْضاءَ: سارَ فيها حافِياً.

نعم

نَعِمَ الرَّجُلُ ــَ نَعْمَةً، ونِعْمَةً: اتَّسَعَ عَيْشُهُ ولانَ ورَفَهَ. فهو ناعِمٌ.

نَعِمَ عَيْشُهُ ــَ نَعْمَةً، ونَعِيماً: اتَّسَعَ ولانَ. و ــ بالُهُ: هَدَأَ واسْتَراحَ. و ــ النَّبْتُ نَعَماً: اخْضَرَّ ونَضَرَ. و ــ به نَعْمَةً، ونَعِيماً: سُرَّ واسْتَمْتَعَ. يُقال: نَعِمْتُ بلِقائِهِ، ونَعِمْتُ به عَيْناً.

نَعُمَ الشَّيْءُ ــُ نُعُومَةً: لانَ مَلْمَسُهُ. و ــ صارَ ناعِماً لَيِّناً. فهو ناعِمٌ، وهي ناعِمَةٌ. وفي التَّعَجُّبِ والتَّفْضِيلِ يقال: ما أَنْعَمَهُ، وهو أَنْعَمُ.

نِعْمَ: فعلٌ ماضٍ غيرُ مُتَصَرِّفٍ لإنشاء المَدْحِ. تقول: نِعْمَ القائِدُ خالِدٌ.

النَّعْمَةُ: الرَّفاهَةُ وطِيبُ العَيْشِ. يقال: هو في نَعْمَةِ عَيْشٍ؛ أي: في رَغَدِهِ وغَضارَتِهِ وحُسْنِهِ.

النِّعْمَةُ: ماأُنْعِمَ به من رِزْقٍ ومالٍ. و ــ: الحالُ الحَسَنَةُ. و ــ: الصَّنِيعَةُ والمِنَّةُ. يُقال: لَكَ عندي نِعْمَةٌ لاتُنْكَرُ؛ أي: مِنَّةٌ وفَضْلٌ. ويُقال: فلانٌ واسِعُ النِّعْمَةِ؛ أي: واسِعُ المالِ. (ج) نِعَمٌ، وأَنْعُمٌ، ونِعِماتٌ، ونِعَماتٌ.

النُّعْمُ: خِلافُ البُؤْسِ. (ج) أَنْعُمٌ.

النَّعْماءُ: الدَّعَةُ وخَفْضُ العَيْشِ. (ج) أَنْعُمٌ.

النُّعْمى: النَّعْماءُ.

النَّعِيمُ: كُلُّ ما يُلْتَذُّ به ويُتَنَعَّمُ من مَطْعَمٍ ومَفْرَشٍ ومَرْكَبٍ وغير ذلك. و ــ: طِيبُ العَيْشِ وحُسْنُ الحالِ.

النَّعَمُ: الإبِلُ، أو الإبِلُ والبَقَرُ والغَنَمُ إذا أُرِيدَ جماعة الأَصناف الثَّلاثَة. (ج) أَنْعامٌ.

نَعَمْ: حَرْفُ جَوابٍ، يَكُونُ تَصدِيقاً للمُخْبِرِ في جَوابِ الخَبَرِ، في نحو: الصِّدْقُ مَنْجاةٌ؛ ووَعْداً للطّالِبِ في جَوابِ الأَمْرِ أو النَّهْيِ في نحو: افْعَلْ، ولا تَفْعَلْ؛ وإعلاماً للسّائِلِ في جَوابِ الاستفهام، في نحو: هل أَدَّيْتَ الأَمانَةَ. و (نَعَمْ) تُبْقِي الكلامَ على ماهو عليه: من إيجابٍ أو نَفْيٍ. تقول: أَحَضَرَ مُحَمَّدٌ؟ فإذا أُجِيبَ بـ (نَعَمْ) كانَ المعنى أَنَّهُ حَضَرَ، وإذا قِيلَ: أَلَم يحضر محمد؟ فأُجيب بنَعَم، كانَ المعنى أَنَّهُ لم يحضر.

النّاعِمُ ــ ثَوْبٌ ناعِمٌ: لَيِّنُ المَلْمَسِ، وعَيْشٌ ناعِمٌ: ذُو نَعْمَةٍ.

النّاعِمَةُ: مؤنث النّاعِمِ. و ــ من النِّساءِ: الحَسَنَةُ العَيْشِ والغِذاءِ، المُتْرَفَةُ.

المِنْعامُ: المِفْضالُ.

النَّعامَةُ (أُنْثى وتُذَكَّرُ): طائِرٌ كبيرُ الجِسْمِ، طويلُ العُنُقِ، قصيرُ الجَناحَيْنِ، شديدُ العَدْوِ، وفيه من خِلْقَةِ الطَّيْرِ والجَمَلِ. رِيشُهُ ناعِمٌ مُتَهَدِّلٌ، بَيْضُهُ ضَخْمٌ تَزِنُ الواحِدَةُ منه (١٤٥٠) غ. قُوتُهُ الأَعْشابُ والبُقُولُ

والبُذُورُ والحُبُوبُ والثمارُ والحَشَراتُ. (ج) نَعامٌ، ونَعائِمُ، ونَعامات. والظَّلِيمُ: ذَكَرُ النَّعامِ. يُقال: شالَتْ نَعامَتُهُمْ؛ أي: تَفَرَّقُوا وذَهَبَ عِزُّهُمْ. ورَكِبَ جَناحَيْ نَعامَةٍ؛ أي: جَدَّ في أَمْرِهِ.

أَنْعَمَ الرَّجُلُ: أَحْسَنَ وزادَ (لازم). يُقال: فَعَلَ وأَنْعَمَ؛ أي: زادَ. و ــ عليه بكذا: أَعْطاهُ إيّاهُ. يُقال: أَنْعَمَ اللّهُ عليه بِمالٍ كثيرٍ وصِحَّةٍ وافِرَةٍ. و ــ الشَّيْءَ: جَعَلَهُ ناعِماً. و ــ الدَّواءَ: بالَغَ في دَقِّهِ. و ــ النَّظَرَ في الأَمْرِ: أَطالَ الفِكْرَةَ فيه. و ــ اللّهُ صباحَكَ: جَعَلَهُ ذا نُعُومَةٍ. و ــ له: قال له نَعَمْ. و ــ اللّهُ بك عَيْناً: أَقَرَّ بكَ عَيْنَ مَنْ تُحِبُّهُ، أو أَقَرَّ عينَك بمن تُحِبُّهُ.

الإِنْعامُ: العَطاءُ، والعَطِيَّةُ.

نَعَّمَ أَولادَهُ: رَفَّهَهُمْ وجَعَلَهُمْ في سَعَةِ عَيْشٍ وتَرَفٍ. فهم مُنَعَّمُونَ. و ــ الشَّيْءَ: جَعَلَهُ ناعِماً.

التَّنْعِيمُ: مَوْضِعٌ بِمَكَّةَ.

المُنَعَّمُ: الكثيرُ المالِ الحَسَنُ الحالِ. وشيءٌ مُنَعَّمٌ: مُبالَغٌ في دَقِّهِ.

ناعَمَ فلاناً: رَفَّهَهُ.

تَنَعَّمَ الرَّجُلُ: تَرَفَّهَ. وتناوَلَ ما فيه النَّعْمَةُ وطِيبُ العَيْشِ.

التَّنَعُّمُ: التَّرَفُّهُ.

نعنع

النَّعْناعُ و النُّعْنُعُ و النَّعْنَعُ: جِنْس نباتاتٍ عشبيَّة بَرِّيَّة طِبِّيَّة وزِراعِيَّة من فصيلة الشَّفَوِيّات. يُزْرَعُ أو يَنْبُتُ بَرِّيّاً في الأَرْضِ الرَّطبة. أَوْراقُهُ عِطْرِيَّةٌ. وهو على اختلاف أَنواعِهِ من النَّباتات الطِّبِّيَّة الشّائِعَة في الاسْتِعْمال الصِّناعِيّ. يُسْتَخْرَجُ منه رُوحُ النَّعْناعِ وعِطْرُ النَّعْناعِ. من أَنْواعِهِ: نَعْناعُ الماءِ (حَبَقُ الماءِ) البَرِّيّ الذي يكثر وجُودُه في المَناقِعِ وعلى مجاري الماء[1]. الواحدةُ نَعْناعَةٌ.

نعي

نَعَى فلاناً ـَ نَعْياً، ونَعِيّاً: أَذاعَ خَبَرَ مَوْتِهِ. ويُقال: نَعاهُ له؛ أي: أَخبره بموتِهِ. فهو ناعٍ، وهُمْ نُعاةٌ. و ــ عليه هَفَواتِهِ وذُنُوبَهُ: أَظْهَرَها وعابَها عليه وشَهَّرَها.

النَّعْيُ: إذاعَةُ خَبَرِ مَوْتِ المَيِّتِ.

النَّعْيَةُ: المَرَّةُ من (نَعاهُ). (ج) نَعَياتٌ.

النّاعِي: الذي يأْتي بخبر المَيِّت. (ج) نُعاةٌ. وناعُونَ.

النَّعِيُّ: النَّعْي. يقال: بَلَغَنا نَعِيُّ فلانٍ؛ أي: نَعْيُهُ. و ــ: المَنْعِيُّ. و ــ: النّاعِي.

المَنْعَى و المَنْعاةُ: خبر الموت. (ج) مَناعٍ.

تَناعَى القومُ: نَعَوْا قَتْلاهُمْ لِيُحَرِّضَ بعضُهم بَعْضاً على القتل وطلب الثَّأْر.

نغب

نَغَبَ الطّائِرُ ـَ نَغْباً: حَسا من الماءِ. و ــ الماءَ: جَرِعَهُ. و ــ رِيقَهُ: ابْتَلَعَهُ.

النُّغْبَةُ: الجُرْعَةُ. (ج) نُغَبٌ.

نغر

النُّغَرُ: فَرْخُ العُصْفُور. و ــ: طَيْرٌ صَغير أَخضرُ اللون من فصيلة الحَسُّون ورتبة العُصفوريّات[2].

(١) الموسوعة في علوم الطبيعة.

(٢) المعجم الموحّد (الحيوان) ص ١١٠.

نغز

نَغَزَ بَيْنَ القَوْمِ ـَ نَغْزاً: أَغْرَى بعضَهم ببَعْضٍ. و ـــ الصَّبِيَّ: دَغْدَغَهُ.

نغش

نَغَشَ الشَّيْءُ ـَ نَغْشاً، ونَغَشاناً: تَحَرَّكَ حَرَكَةً شِبْه الاضْطِراب، وكذا إذا تَحَرَّكَ في مَكانِهِ ودَخَلَ بعضُه في بَعْضٍ.

نغص

نَغَصَ عليه ـَ نَغْصاً: كَدَّرَ.

نَغِصَ الأَمْرُ ـَ نَغَصاً: لم يَتِمَّ. و ـــ الرَّجُلُ: لم يَتِمَّ له مُرادُهُ، ولم تَتِمَّ له هَناءَتُهُ.

النَّغَصُ: كَدَرُ العَيْشِ.

النَّغْصَةُ: (المَرَّةُ). و ـــ: مايَمْنَعُ من تَتْمِيمِ المُرادِ.

أَنْغَصَ اللّهُ عليه العَيْشَ: كَدَّرَهُ.

نَغَّصَ اللّهُ عَيْشَهُ. و ـــ عليه العَيْشَ: كَدَّرَهُ. و ـــ فلاناً: كَدَّرَ عَيْشَهُ. و ـــ علينا: قَطَعَ علينا ماكُنّا نُحِبُّ الاستكثارَ منه. فهو مُنَغِّصٌ.

تَنَغَّصَ العَيْشُ: تَكَدَّرَ.

نغض

أَنْغَضَ رَأْسَهُ: حَرَّكَهُ كالمُتَعَجِّب من الشَّيْءِ ﴿ فسَيُنْغِضُونَ إليكَ رُؤوسَهم[1] ﴾؛ أي: سيحرِّكُونها نَحْوَكَ تَعَجُّباً واسْتِهْزاءً.

نغف

النَّغَفُ: الدُّودُ الأَبْيَضُ الذي يَكُونُ في النَّوى إذا أُنْقِعَ. و ـــ: الدُّودُ الأَبْيَضُ في أُنُوفِ الإِبِلِ والغَنَمِ. الواحِدَةُ (نَغَفَةٌ).

نغق

نَغَقَ الغُرابُ ـَ نَغِيقاً، ونُغاقاً: صاحَ غيق غيق. فهو نَغّاقٌ وناغِقٌ.

نغل

نَغِلَ الجُرْحُ ـَ نَغَلاً: فَسَدَ. أَوبَرِئَ وفيه شيءٌ من نَغَلٍ. و ـــ قَلْبُهُ على فُلانٍ: ضَغِنَ. ونَغِلَتْ نِيَّتُه: ساءَتْ. و ـــ الأَدِيمُ: عَفِنَ وفَسَدَ في الدِّباغِ.

نَغُلَ المَوْلُودُ ـُ نُغُولَةً: كانَ فاسِدَ النَّسَبِ. فهو نَغِلٌ. وهي نَغِلَةٌ.

أَنْغَلَ الدِّباغُ الجِلْدَ: أَفْسَدَهُ.

نغم

نَغَمَ الرَّجُلُ ـَ نَغْماً: تَكَلَّمَ بكلامٍ خَفِيٍّ. يُقال: سَكَتَ فلانٌ فما نَغَمَ بحرفٍ؛ أي: لم يَنْطِقْ بِحَرْفٍ. و ـــ في الغِناءِ: طَرَّبَ فيه.

النَّغَمُ: التَّطْرِيبُ في الغِناءِ. و ـــ: صَوْتٌ مُوَقَّعٌ. و ـــ: حُسْنُ الصَّوْت في القراءة وغيرها (ج) أَنْغامٌ.

النَّغْمَةُ: جَرْسُ الكَلِمَة.

نَغَّمَ المُغَنِّي: طَرَّبَ في الغِناءِ.

ناغَمَهُ: كَلَّمَهُ كلاماً رَقيقاً ضَعيفاً.

تَنَغَّمَ: تَكَلَّمَ. و ـــ المُغَنِّي: نَغَّمَ.

نغنغ

النُّغْنُغُ: الأَحْمَقُ الضَّعِيفُ المُضْطَرِبُ. و ـــ: اللَّحْمَةُ في الحَلْقِ عند اللَّهازِمِ. (ج) نَغانِغُ.

(١) الإسْراء / ٥١ /.

نغي

ناغَى الصَّبِيَّ : كَلَّمَهُ بما يَسُرُّهُ ويُعْجِبُهُ . و ــ المرأَةَ : لاطَفَها وغازَلَها . وناغاهُ : داناهُ . يُقال : (هذا الجَبَلُ يُناغِي السَّماءَ) ؛ أي : يُدانِيها لِطُولِهِ .

نفتلين

النَّفْتَلِين (هدروكربور البنزين) : مادَّةٌ صُلْبَةٌ بَيْضاءُ ، تُسْتَخْلَصُ من قار الفَحْمِ الحَجَرِيّ ، وتُسْتَعْمَلُ في صِناعَةِ الملوّنات والعُطور[1] .

نفث

نَفَثَ ـُ نَفْثاً ، ونَفَثاناً : نَفَخَ ، أو كانَ مع النَّفْخِ قليلٌ من الرِّيق ، وهو التَّفْلُ . و ــ الشَّيْءَ من فيه : رَمَى به . يُقال : الجُرْحُ يَنْفُثُ الدَّمَ ، والحَيَّةُ تَنْفُثُ السُّمَّ . و ــ فلاناً : سَحَرَهُ . فهو نافِثٌ ، ونَفّاثٌ . وهي نافِثَةٌ ، ونَفّاثَةٌ . وجمعُ النّافِثَةِ نَوافِثُ . والنَّفّاثاتُ في العُقَدِ : السّاحِراتُ يَنْفُثْنَ في العُقَدِ التي يَعْقِدْنَها .

النَّفْثَةُ : المَرَّةُ ــ هذه نَفْثَةُ مَصْدُورٍ : مايُخَفِّفُ به عن صَدْرِهِ ، ويُرَوِّحُ به عن نَفْسِهِ . (ج) نَفَثاتٌ .

النُّفاثَةُ : مائَنْفُثُهُ من فَمِكَ . و ــ : مايَنْفُثُهُ المَصْدُورُ من فِيهِ .

النَّفّاثَةُ : طائرةٌ سَرِيعةٌ تَعْتَمِدُ في طَيَرانِها على نَفْثِ الهَواءِ (مح) .

نفج

نَفَجَ الشَّيْءُ ـُ نَفْجاً ، ونُفُوجاً : ارْتَفَعَ . و ــ الرَّجُلُ نَفْجاً : افْتَخَرَ بما ليس عِنْدَهُ . فهو نَفّاجٌ . و ــ فلاناً : عَظَّمَهُ . و ــ حِضْنَيْهِ : تَعاظَمَ وتَكَبَّرَ . يقال : هو نافِجٌ حِضْنَيْهِ ؛ أي : مُتَعاظِمٌ مُتَكَبِّرٌ .

النَّفْجُ : الفَخْرُ والكِبْرُ ، أو فخر المرءِ بما ليسَ عِنْدَهُ[1] .

النّافِجَةُ : وعاءُ المِسْكِ في جِسْمِ الظَّبْيِ . (ج) نَوافِجُ .

انْتَفَجَ الرَّجُلُ و **تَنَفَّجَ** : افْتَخَرَ بأَكثرَ ممّا عِنْدَهُ .

نفح

نَفَحَ الطِّيبُ ـَ نَفْحاً ، ونُفُوحاً ، ونَفَحاناً : انْتَشَرَتْ رائِحَتُهُ . ونَفَحَتِ الرِّيحُ نَفْحاً : هَبَّتْ وتَحَرَّكَتْ أَوائِلُها . ونَفَحَ فلاناً بشيءٍ من المالِ وغيرِهِ : أَعْطاهُ إيّاهُ . فهو نَفّاحٌ ؛ أي : كثيرُ العَطاءِ .

النَّفْحُ : البَرْدُ ، ويُقابِلُه اللَّفْحُ : الحَرُّ .

النَّفْحَةُ : العَطِيَّةُ . و ــ : الطِّيبُ الذي ترتاحُ له النَّفْسُ . (ج) نَفَحاتٌ .

المِنْفَحَةُ و **الإِنْفَحَةُ** : جُزْءٌ من مَعِدَةِ الحَمَلِ أو الجَدْيِ أو العِجْلِ مالم يأْكُلْ . و ــ : مادَّةٌ صَفْراءُ تُسْتَخْرَجُ من الجُزْءِ الباطِنيّ من مَعِدَةِ الرَّضيع من العُجُولِ أو الجِداء ونحوها ، بها خميرَةٌ تُجَبِّنُ اللَّبَنَ . (ج) مَنافِحُ ، وأَنافِحُ .

نافَحَهُ : كافَحَهُ وخاصَمَهُ . ونافَحَ عنه : دافَعَ عنه .

المُنافَحَةُ : المُكافَحَةُ .

نفخ

نَفَخَ بِفَمِهِ ـُ نَفْخاً : أَخْرَجَ منه الهَواءَ . يُقال :

(١) مُعْجَم الكيمياء .

(١) العامة تقول : النَّفْش .

نَفَخَ في البُوقِ ؛ أي : بَعَثَ فيه الهواءَ بقوَّة من فَمِهِ لِيُحْدِثَ صَوْتاً . و ـــ الشَّيْءَ : أطارَهُ بفيه . و ـــ النّارَ بالمِنْفاخ : هَيَّجَها وأذكاها بريحِهِ . و ـــ الطَّعامُ ونحوُه فلاناً : مَلأَهُ . و ـــ كُرَةَ القدمِ ، وفيها بالمِنْفاخِ : ملأَها بالهَواءِ . و ـــ شِدْقَيْهِ أو جِضْنَيْهِ : تعاظَمَ وتَكَبَّرَ .

النَّفْخُ : مصدر . و ـــ : الفَخْرُ والكِبْرُ . ونَفْخُ الشَّيْطانِ : كِبْرُهُ .

النَّفْخَةُ : المَرَّةُ من (نَفَخَ) . و ـــ : انْتِفاخُ البَطْنِ من طَعامٍ وغَيْرِهِ .

النُّفَاخُ : الوَرَمُ .

النُّفّاخَةُ : ما يَطْفو فوقَ الماءِ أو الشَّرابِ من الفَقاقِيعِ . و ـــ : كِيسٌ منتفِخٌ يكونُ في بَطْنِ السَّمَكَةِ . و ـــ : لُعْبَةٌ للأَطفالِ مَطّاطَةٌ ينفُخونَ فيها فتنتَفِخُ (مو)[1] . (ج) نُفّاخاتٌ .

المِنْفاخُ : آلَةُ النَّفْخِ . و ـــ : كِيْرُ الحَدّادِ . (ج) مَنافِيخُ .

نَفَّخَ بِفَمِهِ : نَفَخَ .

انْتَفَخَ الزِّقُّ ونحوُه : امْتَلأَ رِيحاً . و ـــ الشَّيْءُ : علا وارتَفَعَ وزادَ حَجْمُهُ . و ـــ فلانٌ : تَعَظَّمَ وَتَكَبَّرَ .

نفد

نَفِدَ الشَّيْءُ ـَ نَفَداً ، ونَفاداً : فَنِيَ وذَهَبَ . يقال : نَفِدَ صَبْرُهُ ونَفِدَتِ البضاعة .

النَّفادُ : الفَناءُ . ﴿ إنَّ هذا لَرِزْقُنا مالَهُ من نَفادٍ[2] ﴾ .

أَنْفَدَ الشَّيْءَ : أَفْناهُ .

(١) Ballon .

(٢) ص / ٥٤ / .

اسْتَنْفَدَ وُسْعَهُ . و ـــ ماعِنْدَهُ : اسْتَفْرَغَهُ . و ـــ الأَمْرُ أَغْراضَهُ : حَقَّقَها ولم يَبْقَ داعٍ لِوُجُودِهِ (مج) .

نفذ

نَفَذَ الأَمْرُ ـُ نُفُوذاً ، ونَفاذاً : مَضَى . و ـــ الكتابُ إلى فلانٍ : أُرْسِلَ ، وَوَصَلَ إليه . و ـــ : الطَّرِيقُ : سَهُلَ مَسْلَكُهُ لِكُلِّ أَحَدٍ . فهو نافِذٌ و ـــ في الشَّيْءِ ، ومنه : أَصابَهُ وخَرَجَ منه إلى الجِهَةِ الأُخْرَى ﴿ يامَعْشَرَ الجِنِّ والإِنْسِ إنِ اسْتَطَعْتُمْ أن تَنْفُذُوا من أَقْطارِ السَّمواتِ والأَرْضِ فانْفُذُوا لا تَنْفُذُونَ إلاّ بسُلْطانٍ[1] ﴾ .

النُّفُوذُ : السُّلْطانُ والقُوَّةُ . يقال : فلانٌ ذو نُفوذٍ عَظِيمٍ . ومناطِقُ النُّفُوذِ : البِلادُ الضَّعِيفَةُ التي تبسُطُ الدُّوَلُ الكُبْرَى عليها سُلْطانَها (مح) .

النَّفاذُ : جَوازُ الشَّيْءِ عن الشَّيْءِ والخُلُوصُ منه . يقال : يَصْعُبُ النَّفاذُ إلى داخل هذا الغاب . والحُكْمُ مع النَّفاذ : حالَةٌ تلحَق الحُكْمَ إذا كانَ واجِبَ التَّنْفِيذ بمجرّد صُدُورِهِ ، دون انتظار فَوات ميعاد الاسْتِئْناف الجائزِ رفعُه من المَحْكومِ عَلَيْهِ ، ودُونَ انْتِظار الفَصْل في هذا الاسْتِئْنافِ (مج) .

النّافِذُ ـــ طريقٌ نافِذٌ : سالِكٌ عامٌّ . وأَمْرٌ نافِذٌ : مُطاعٌ . ورَأْيٌ نافِذٌ : ثاقِبٌ . ورجل نافِذٌ في أُموره : ماضٍ . يُقال : أَصْبَحَ الأَمْرُ نافِذَ المفعولِ ؛ أي : مُطَبَّقاً .

النّافِذَةُ : شُبّاكٌ يَنْفُذُ منه الضَّوْءُ والهَواءُ إلى الحُجْرَةِ . (مح) . (ج) نَوافِذُ . وطَعْنَةٌ نافِذَةٌ ، ولها نَفَذٌ : إذا بَرَزَت من الجانِبِ الآخَرِ .

(١) الرحمن / ٣٣ / .

النَّفّاذُ: الماضي في جميع الأُمور.
المَنْفَذُ: مَوْضِعُ نُفوذِ الشَّيْءِ. و ــ: المَمَرُّ النّافِذُ. (ج) مَنافِذُ.
النَّفْذُ: إمضاءُ الشَّيْءِ وإبْرامُهُ. يُقال: قام بنَفْذِ الكِتاب؛ أي: بإنْفاذِ مافيه. و ــ: المَخْرَجُ والمَخْلَصُ. يُقال: أتى بنَفْذٍ لهذا المُعْضِل.
أَنْفَذَ الكِتابَ إلى فلانٍ: أَرْسَلَهُ. و ــ الأَمْرَ: قَضاهُ. و ــ عَهْدَهُ: أمضاهُ.
نَفَّذَ الحُكْمَ: أخرجه إلى العَمَلِ على حَسَبِ مَنْطُوقِهِ. (مج).
التَّنْفِيذُ: الإجْراءُ العَمَلِيُّ لما قُضِيَ به. ودائرة التَّنفيذ: دائرةٌ تُشْرِفُ على تنفيذ الأَحكام. والهيئة التَّنْفِيذِيَّةُ: السُّلْطَةُ التي تقوم بتنفيذ قوانين الدَّوْلَة وأَوامِرِها. (مج).

نفر

نَفَرَ من الشَّيْءِ ــِ نُفُوراً، ونِفاراً: فَزِعَ وانْقَبَضَ غيرَ راضٍ به. ونَفرت المرأةُ من زوجها: أَعْرَضَتْ وصَدَّتْ. ونَفَرَ من المَكانِ نَفْراً: تَرَكَهُ إلى غيره. و ــ النّاسُ إلى العدُوِّ: أَسْرَعُوا في الخُروجِ لقتالِهِ ﴿انْفِرُوا خِفافاً وثِقالاً[1]﴾. و ــ فلاناً: غَلَبَهُ في المُنافَرَةِ.
النَّفْرُ: القومُ يَنْفِرُونَ مَعَكَ ويُسْرِعُونَ إلى أَمْرٍ، أو قِتالٍ. ويومُ النَّفْرِ: اليومُ الذي يَنْفِرُ فيه الحاجُّ من مِنًى إلى مَكَّة.
النِّفارُ: الحِرانُ. ونِفارُ الشَّيْءِ من الشَّيْءِ: تَجافِيهِ عنه وتَباعُدُهُ.
النُّفْرَةُ من الأَمْرِ: الانقِباضُ منه. يُقال: به نُفْرَةٌ من الأَمْرِ أو نُفُورٌ.
النَّفَرُ (من العَدَدِ): مادُونَ العَشَرَةِ، أو مابينَ الثَّلاثَةِ إلى العَشَرَةِ، ونَفَرُ الرَّجُلِ: رَهْطُهُ وعَشِيرَتُهُ الأَدْنَوْنَ. و ــ: الفَرْدُ من الرِّجال (مح). (ج) أَنْفارٌ.
النَّفِيرُ: القَوْمُ يَنْفِرُونَ لِلقتالِ. والنَّفِيرُ العامُّ: قِيامُ النّاسِ عامَّةً لقتالِ العَدُوِّ. ويُقال لِمَنْ لا يصلُحُ لِمُهِمٍّ أو للذي لا شَأْنَ له: فلانٌ لا في العِيرِ ولا في النَّفِيرِ.
النّافِرُ ــ دابَّةٌ نافِرٌ: ذاتُ نِفارٍ.
النّافُورَةُ: صُنْبُورٌ ونحوُه يكونُ في الدُّورِ، أو السّاحاتِ، أو الحَدائِقِ، يَنْدَفِعُ منه الماءُ بالضَّغْطِ إلى أَعْلَى تَجْميلاً للمكانِ، أو تَبْريداً له (مو). (ج) نَوافِيرُ.
أَنْفَرَهُ: جَعَلَهُ يَنْفِرُ. و ــ الرَّجُلَ: أَمَدَّهُ وأَعانَهُ. يقال: اسْتَنْفَرَهُمْ فأَنْفَرُوهُ؛ أي: أَمَدُّوهُ وأَعانُوهُ.
نَفَّرَهُ: جَعَلَهُ يَنْفِرُ. ونَفَّرَ البَعِيرَ: زَجَرَهُ ودَفَعَهُ.
نافَرَهُ: فاخَرَهُ.
تَنافَرُوا إلى الحاكِمِ: ذَهَبُوا لِيَحْكُمَ بَيْنَهُمْ.
اسْتَنْفَرَتِ الدّابَّةُ: فَزِعَتْ وشَرَدَتْ وتَباعَدَتْ. فهي مُسْتَنْفِرَةٌ؛ أي: نافِرَةٌ شارِدَةٌ ﴿كأَنَّهُمْ حُمُرٌ مُسْتَنْفِرَةٌ فَرَّتْ مِنْ قَسْوَرَةٍ[1]﴾. واسْتَنْفَرَ الدّابَّةَ عن الشَّيْءِ: ذَعَرَها، وجَعَلَها تَنْفِرُ. فهي مُسْتَنْفَرَةٌ؛ أي: مَذْعُورَةٌ. و ــ الحاكِمُ الرَّعِيَّةَ: كَلَّفَهُمْ أَنْ يَنْفِرُوا لِقِتالِ العَدُوِّ. و ــ بني فلانٍ: اسْتَنْجَدَهُمْ.
الاسْتِنْفارُ: طَلَبُ النَّفِيرِ لِلِقاءِ العَدُوِّ. و ــ: الاسْتِنْجادُ. و ــ: النُّفُورُ.

نفس

نَفِسَتِ المرأةُ ــَ نَفَساً، ونِفاساً: وَلَدَتْ. ويُقال: نُفِسَتِ المرأةُ صَبِيّاً، ونُفِسَتْ به. فهي

(١) التوبة / ٤١ /.

(١) المُدَّثِّر / ٥٠ و ٥١ /.

نُفَساءُ (ج) نُفَساواتٌ ، ونِفاسٌ . ونَفِسَ بالشَّيْءِ نَفاسَةً : ضَنَّ وبَخِلَ . و ـــ الشَّيْءَ ، وبه على فلانٍ : حَسَدَهُ عليه ولم يَرَهُ أَهْلاً له .

نَفُسَ الشَّيْءُ ـُ نَفاسَةً : كانَ عَظِيمَ القيمَةِ . فهو نَفِيسٌ . (ج) نِفاسٌ .

النَّفاسَةُ : رِفْعَةُ الشَّيْءِ وعِظَمُ مَكانَتِهِ .

النِّفاسُ : مُدَّةٌ عَقِبَ وِلادَةِ المرأةِ .

النَّفْسُ : الرُّوح (مؤ) . يُقال : خَرَجَتْ نَفْسُه ، وجادَ بِنَفْسِهِ ؛ أي : ماتَ . (ج) أَنْفُسٌ ، ونُفُوسٌ . و ـــ : الذّات . يقال : قَتَلَ نَفْسَهُ ؛ أي : أَهْلَكَ ذاتَهُ . و ـــ : العَيْنُ . يقال : أَصابَتْهُ نَفْسٌ ؛ أي : عَيْنٌ . و ـــ : الدَّمُ ، ومنه قولُهم سالت نَفْسُهُ . يقال : في نَفْسِهِ أَنْ يَفْعَلَ كذا ؛ أي : في نِيَّتِهِ وقَصْدِهِ ورُوعِه . و ـــ : بمعنى (عِنْدَ) ﴿ تَعْلَمُ مافي نَفْسي ولا أَعْلَمُ مافي نَفْسِكَ[1] ﴾ ؛ أي : ماعندي وما عندك ، أو حقيقتي وحقيقتك . و ـــ : الشَّخص والإنسان (مذ) . يُقال : عندي ثلاثةُ أَنْفُس . و ـــ : ذات الشَّيْء وحقيقَتُهُ يقال : جاءني فلانٌ نفسُه ، أو بنفسِه وسافَرَ الحُكّامُ أَنْفُسُهُمْ ويقال : ما رأَيتُ هنالكَ نَفْساً ؛ أي : ما رأَيتُ أَحَداً .

والنسبة إلى النَّفْسِ : نَفْسِيّ . والطَّبيبُ النَّفْسيّ : الذي يُعالِجُ الأَمْراضَ النَّفْسِيَّة .

عِلْمُ النَّفْسِ : عِلْمٌ يَبْحَثُ في ظواهِرِ النَّفْسِ لِلكَشْفِ عن قَوانِينِها .

النَّفَسُ : الرِّيحُ تدخُلُ وتَخْرُجُ من أَنْفِ الحَيِّ ذي الرِّئة وفَمِهِ حالَ التَّنَفُّسِ . و ـــ : نَسِيمُ الهَواءِ . و ـــ : الجُرْعَةُ .

(١) المائدة / ١١٦ / .

ونَفَسُ الشّاعِرِ : طريقَةُ نَظْمِهِ . ونَفَسُ المُؤَلِّف : طَرِيقَةُ كتابَتِهِ لُغَةً وترتيب ألفاظِ . وطُولُ النَّفَسِ : التَّمادِي في الأَمْرِ بدونِ كَلَلٍ ولا مَلَلٍ . (ج) أَنْفاسٌ .

النُّفَساءُ : المرأَةُ إذا وَلَدَتْ . ونِسْوَةٌ نِفاسٌ ونُفَساوات .

النّافِسُ : العائِنُ أو الحاسِدُ .

المَنْفُوسُ : مَنْ أَصابَتْهُ العَيْنُ .

النَّفِيسُ : كُلُّ مايُتَنافَسُ ويُرْغَبُ فيه .

النَّفُوسُ : الحَسُودُ .

الأَنْفَسُ : الأَعْظَمُ قِيمةً . يقال : هذا أَنْفَسُ مالي ؛ أي : أَحَبُّه وأَكرمُه عندي . و ـــ : الأَمْثَلُ .

نَفَّسَ عنه كُرْبَتَهُ : فَرَّجَها وكَشَفَها .

التَّنْفِيسُ : التَّأْخِيرُ (كالتَّسْوِيف) .

نافَسَهُ في كذا مُنافَسَةً ، ونِفاساً : سابَقَهُ للوصولِ إليه وباراهُ فيه دونَ أَنْ يُلْحِقَ الضَّرَرَ به .

تَنَفَّسَ : أَدخل النَّفَسَ إلى رِئَتَيْهِ وأَخرجه منهما . وتَنَفَّسَ الصُّعَداءَ : تَنَفَّسَ نَفَساً طويلاً من تَعَبٍ أو كَرْبٍ .

التَّنَفُّسُ : إدْخالُ النَّفَسِ إلى الرِّئَتَيْنِ وإخراجُه منهما .

تَنافَس القومُ في كذا : تسابَقُوا للوصول إليه والظَّفَرِ به والتَّفَوُّقِ فيه وتَبارَوْا دونَ أَنْ يُلْحِقَ بعضُهم الضَّرَرَ ببَعْضٍ . ويُقال : تَنافَسُوا الأَمْرَ .

التَّنافُسُ : نزعةٌ فِطْرِيَّةٌ تَدعو إلى بَذْلِ الجهد في سبيل التَّفَوُّقِ .

نفش

نَفَشَ الصُّوفُ ونحوُه ـُ نَفْشاً ، ونُفُوشاً : تَفَرَّقَ وانْتَشَرَ بعد تَلَبُّدٍ . و ـــ القومُ :

أَخْصَبُوا. ونَفَشَت الماشِيَةُ في الزَّرْعِ: رَعَتْه لَيْلاً بلا راعٍ. و ــ فلانٌ الصُّوفَ ونَحوَهُ نَفْشاً: فَرَّقَهُ بأَصابِعِهِ أو بآلَةٍ، فانتشرَ بعد تَلَبُّدٍ. فالصُّوفُ مَنْفُوشٌ.

النَّفَشُ: الصُّوفُ المَنْفُوشُ. و ــ: المَتاعُ المُتَفَرِّقُ. و ــ: كثرةُ الكلامِ والدَّعاوَى.

النَّفّاشُ: المُتَكَبِّرُ. و ــ: الذي يَفْخَرُ بما ليسَ عِنْدَهُ.

نَفَّشَ القُطنَ ونحوَه: نَفَشَهُ.

انْتَفَشَ القُطْنُ ونحوُهُ: تَفَرَّقَ وانْتَشَرَ بعد تَلَبُّدٍ. وانْتَفَشَت الهِرَّةُ ونحوها، **وتَنَفَّشَتْ**: أَوْفَتْ شعرَها حتَّى بَدَتْ أُصُولُهُ.

نفض

نَفَضَ الرَّجُلُ من مَرَضِهِ ــُ نُفُوضاً: بَرِئَ منه. و ــ الصِّبْغُ أو الثَّوْبُ: ذَهَبَ بعضُ لونِهِ. و ــ فلانٌ الثَّوْبَ نَفْضاً: حَرَّكَهُ لِيُلْقِيَ عنه الغُبارَ. و ــ الشَّجَرَ: حَرَّكَهُ لِيَسْقُطَ عنه الورقُ. ونَفِضت المرأةُ كَرِشَها: كَثُرَ ولدُها. فهي نَفُوضٌ. ونَفَضَتْهُ الحُمَّى: أَخذتْه رِعْدَتُها. فهو مَنْفُوضٌ. ونَفَضَ الكَرَى عن عَيْنَيْهِ، والأَسْقامَ: أَلْقاهُ وأَلْقاها. و ــ المكانَ: نَظَرَ مافيه حتى يَعْرِفَهُ.

النّافِضُ ــ ثوبٌ نافِضٌ: ذَهَبَ صِبْغُهُ. وأَخَذَتْهُ حُمَّى نافِضٌ: ذاتُ رِعْدَةٍ.

المَنْفَضَةُ: وِعاءٌ يُنْفَضُ فيه مايحترق من اللفائِفِ (السَّجائر). (مح).

المِنْفَضَةُ: أَداةٌ تُنْفَضُ بها الأَمتعةُ لإزالةِ ماعليها من غُبارٍ، وتكون من الخَيْزُرانِ ونحوه. (مح).

أَنْفَضَ القومُ زادَهُمْ: أَفْنَوْهُ.

نَفَّضَ الشَّيْءَ: نَفَضَهُ.

انْتَفَضَ الشَّيْءُ: تَحرَّكَ واضطربَ. و ــ فلانٌ من الحُمَّى: أُرْعِدَ.

نفط

نَفِطَتْ يَدُهُ ــَ نَفَطاً، ونَفَطاً، ونَفِيطاً: قَرِحَت، أو تجمَّعَ فيها بين الجِلْدِ واللحم ماءٌ بسبب العَمَلِ.

النِّفْطُ و النَّفْطُ: سائلٌ أسودُ مُخْضَرّ زيتيُّ القوام، يُسْتَنْبَطُ من بعض أجواف الأرض. قابل للاشتعال. وهو مزيج من فُحوم هدروجينيَّة مُتَنَوِّعَة. ويُعَدُّ من أهم مصادر الطّاقة، كما تقوم عليه صناعات كِيماوِيَّةٌ مُتَنَوِّعَةٌ كالخيوط الصِّناعِيَّة واللّدائن.

النّافِطَةُ: بَثْرَةٌ تَخْرُجُ في اليَدِ من العَمَلِ مَلْأَى بالماءِ. و ــ: الجُدَرِيُّ (ج) نَوافِطُ.

النَّفّاطَةُ: مَوْضِعُ استخراجِ النِّفْط. و ــ: أَداةٌ من النُّحاسِ يُرْمَى بها النِّفْطُ والنّارُ.

النَّفّاطُ: مُسْتَخْرِجُ النِّفْطِ وبائِعُهُ. و ــ: الرّامي به. (ج) نَفّاطَةٌ، ونَفّاطُونَ.

النِّفاطَةُ: حِرْفَةُ النَّفّاط.

مَوْقِدُ النِّفْطِ: المَوْقِدُ يُمْلَأُ بالنِّفْطِ ويُطْبَخُ عليه.

نفع

نَفَعَهُ ــَ نَفْعاً، ومَنْفَعَةً: أَفادَهُ وأَوْصَلَ إليه خَيْراً، أو أَعانه في الوُصُولِ إلى الخَيْرِ. فهو نافِعٌ، ونَفّاعٌ. ونَفَعَهُ بكذا: جَعَلَهُ يَنْتَفِعُ به.

النَّفْعُ: ضد الضُّرِّ. و ــ: الخَيْرُ وهو ما يَتَوَصَّلُ به الإنسانُ إلى مَطْلُوبِهِ.

المَنْفَعَةُ: كُلُّ شيءٍ يُنْتَفَعُ به. (ج) مَنافِعُ.

ومَنافِعُ الدّار : مَرافِقُها كمَوضِع الغسيل ونحوه (مج) . والمَنافِعُ العامَّةُ : ما كانَ فيه نَفْعٌ مُشْتَرَكٌ بين النّاسِ (مج) . والمَنْفَعَةُ الشَّخْصِيَّةُ : مايَسْعَى إلى تحقيقه الشَّخْصُ لِذاتِه ، دُونَ سِواهُ .

النّافِعُ : من أسماء الله الحُسْنَى ، وهو الذي يُوصِلُ النَّفْعَ إلى من يَشاءُ من خَلْقِهِ .

النّافِعَةُ : المَنْفَعَةُ . يقال : مانَفَعَني فلانٌ بنافِعَةٍ .

نَفَّعَهُ : أوصل إليه النَّفْعَ . و ـــ : أكْثَرَ نَفْعَهُ .

انْتَفَعَ بالشَّيْءِ ، ومنه ، حَصَلَ منه على مَنْفَعَةٍ .

اسْتَنْفَعَهُ : طَلَبَ نَفْعَهُ .

نفق

نَفَقَتِ الدَّابَّةُ ـُ نُفُوقاً : ماتَتْ . فهي نافِقَةٌ ، وهو نافِقٌ . ونَفَقَ الشَّيْءُ نَفْقاً ، ونَفاقاً : نَفِدَ وفَنِيَ ، أو قَلَّ . ونَفَقَتِ السِّلعةُ نَفاقاً : رُغِبَ فيها فراجَتْ . ويُقال : نَفَقَت المرأةُ ؛ أي : كثُر خُطّابُها .

النِّفاقُ : ضِدّ الكَساد .

النَّفَقَةُ : ما يُنْفَقُ من الدَّراهم ونَحْوِها . و ـــ : ما يُفْرَضُ للزَّوْجَةِ على زَوْجِها من مالٍ للطَّعام والكِساءِ والسُّكْنَى والحَضانَةِ ونَحْوِها . (ج) نَفَقاتٌ .

النَّفَقُ : سَرَبٌ في الأرْضِ أو الجَبَلِ ، له مَدْخَلٌ ومَخْرَجٌ . (ج) أنْفاقٌ

المِنْفاقُ : الكثيرُ النَّفَقَةِ .

النّافِقاءُ : مَنْفَذٌ مَسْدُودٌ في جُحْرِ الضَّبِّ واليَرْبُوعِ ، يَسْتَطِيعُ فتحَه والخروجَ منه إذا هوجِمَ من باب الجُحْرِ . (ج) نَوافِقُ .

أنْفَقَ الرَّجُلُ : افْتَقَرَ وذَهَبَ مالُهُ . و ـــ المالَ ونَحوَهُ : صَرَفَهُ وأفْناهُ . فهو مُنْفِقٌ . ويُقال : أنْفَقَ على العَمَلِ أي : أدَّى تَكْلِفَتَهُ .

الإنْفاقُ : بَذْلُ المالِ ونحوِه . و ـــ : الفَقْرُ والإملاقُ والحاجَةُ . ﴿ قُل لو أنتم تَمْلِكُونَ خَزائِنَ رَحْمَةِ رَبِّي إذاً لأمْسَكْتُمْ خَشْيَةَ الإنْفاقِ (١) ﴾ .

نَفَّقَ التّاجرُ السِّلْعَةَ : رَوَّجَها .

نافَقَ : أظْهَرَ غيرَ مايُضْمِرُ . و ـــ في الدِّيْنِ : سَتَرَ الكُفْرَ ، وأظْهَرَ الإيمانَ . فهو مُنافِقٌ .

النِّفاقُ : فِعْلُ المُنافِقِ .

نفل

النَّفْلُ : ماشُرِعَ زِيادَةً على الفَريضَةِ والواجِبِ . و ـــ : عَطِيَّةُ التَّطَوُّعِ .

النَّفَلُ : الغَنِيمَةُ يَسْتَوْلِي عَلَيْها الجَيْشُ من العَدُوِّ في الحَرْبِ . و ـــ : الهِبَةُ . (ج) أنْفالٌ .

النَّوْفَلُ : البَحْرُ . و ـــ : العَطِيَّةُ . ورجلٌ نَوْفَلٌ : مِعْطاءٌ . و ـــ : الشّابُّ الجميل .

النّافِلَةُ : مازاد على النَّصيب أو الحَقّ أو الفَرْض . (ج) نَوافِلُ . و ـــ : الغَنِيمَةُ . و ـــ : الهِبَةُ .

تَنَفَّلَ المُصَلِّي : صَلَّى النَّوافِلَ .

نفي

نَفاهُ عنه ـِ نَفْياً : نَحّاهُ وأبْعَدَهُ . فهو نافٍ . و ـــ الخبرَ : أنْكَرَهُ ولم يُثْبِتْهُ ، وأخْبَرَ أنَّهُ لَمْ يَقَعْ . و ـــ الحاكِمُ فلاناً : أخْرَجَهُ من بَلَدِه وطَرَدَهُ . ونَفَتِ الرِّيحُ التُّرابَ نَفْياً ، ونَفَياناً : أطارَتْهُ . و ـــ الصَّيْرَفِيُّ الدَّراهِمَ : نَثَرَها لينتقِدها ويعلمَ صحيحَها من زائِفِها .

النَّفْيُ : خِلافُ الإثْباتِ والإيجابِ . وأدَواتُ

(١) الإسراء الآية / ١٠٠ / .

النَّفْي (في النَّحْوِ) لا، وما، ولم، وإنْ، وليسَ، وغير.

وعقُوبَةُ النَّفْي: عقوبةٌ بإبعاد شخص خارج حدود بِلادِهِ أو مَنع إقامته في أَجْزاءٍ معينة من البلاد لفَتْرَةٍ مَحْدُودة أو غير مَحْدُودَةٍ.

نُفايَةُ الشَّيْءِ و **نَفايَتُهُ** و **نَفاتُهُ** و**نُفاوَتُهُ**: رَدِيئُهُ وبَقِيَّتُهُ. يقال: هو من نُفايات القومِ؛ أي: من رُذالِهِمْ.

المَنْفَى: المَكانُ يُنْفَى إليه. (ج) مَنافٍ.

النَّفِيُّ: النُّفايَةُ. و ــ: المَنْفِيُّ.

المَنْفِيُّ: المُنَحَّى والمَدْفُوعُ والمُزالُ. و ــ: خِلافُ المُوجِبِ.

نافاهُ: عارَضَهُ وبايَنَهُ. يُقال: هذا يُنافي التَّقالِيدَ.

انْتَفَى: ابْتَعَدَ. يقال: انتفى الرَّجُلُ؛ أي: ابْتَعَدَ عن وطنه مَطروداً. و ــ من الشَّيْءِ: تَبَرَّأَ منه وتَنَصَّلَ. و ــ الشَّيْءُ: لم يَثْبُتْ[1].

تَنافَيا: ابْتَعَدا ورَغِبَ كُلٌّ منهما عن الآخَرِ. وتَنافَتِ الأَحكامُ والآراءُ: تَعارَضَتْ وتَبايَنَتْ.

نقب

نَقَبَ الحائِطَ والسَّدَّ أو نحوَهما ـُ نَقْباً: ثَقَبَهُ وخَرَقَهُ وفَتَحَ فيه ثُغْرَةً. فهو مَنْقُوبٌ. و ــ في الأَرْضِ: ذَهَبَ. و ــ عن الشَّيْءِ: بَحَثَ عنه.

نَقِبَ الحِذاءُ وغيرُه ـَ نَقَباً: تَخَرَّقَ.

نَقُبَ على القومِ ـُ نَقابَةً: صارَ نَقِيباً عليهم، يَتَعَرَّفُ أَحْوالَهُمْ.

النَّقْبُ: الخَرْقُ في الجِدار أو الجِلْدِ أو نَحْوِهما. و ــ: الطَّرِيقُ الضَّيِّقُ في الجَبَلِ. (ج) أَنْقابٌ.

النِّقابُ: القِناعُ تَجْعَلُهُ المرأَةُ على القِسْمِ اللَّيِّنِ من أَنْفِها، تَسْتُرُ به وَجْهَها. (ج) نُقُبٌ. يُقال: كَشَفَ النِّقابَ عن المسأَلةِ؛ أي: أَظْهَرَها وكَشَفَ عن خَباياها.

النِّقابَةُ: قِيامُ النَّقِيب مَقامَ مَنْ يُمَثِّلُهُمْ في رِعايَةِ شُؤُونِهِم. و ــ: مُنَظَّمَةٌ مِهْنِيَّةٌ مُنْتَخَبَةٌ، وظيفَتُها الدِّفاعُ عَنِ الحُقوقِ المُشْتَرَكَةِ للفئةِ التي تُمَثِّلُها، كنِقابَةِ المُعَلِّمين، ونِقابَةِ الأَطِبّاء، (مج). (ج) نِقاباتٌ.

النَّقِيبُ: رئيسُ النِّقابَة (مو). و ــ: رُتْبَةٌ من رُتَبِ الجيش والشُّرْطَةِ فوقَ الملازم الأَول ودونَ الرّائِد (مج). و ــ: كبيرُ القومِ المَعْنِيُّ بِشُؤُونِهِم والمُقَدَّم عليهم، والمتحدِّث عنهم. (ج) نُقَباءُ.

النَّقِيبَةُ ــ نَقِيبَةُ الرَّجُلِ: سَجِيَّتُهُ وطبيعَتُهُ وخَليقَتُهُ. يقال: فلانٌ مَيْمُونُ النَّقِيبَةِ؛ أي: مُبارَكُ النَّفْسِ، مُظَفَّرٌ فيما يُحاوِلُ، مَحْمودُ المُخْتَبَر.

المَنْقَبَةُ: الفِعْلُ الكريمُ والمَفْخَرَةُ. و ــ: ضِدّ المَثْلَبَة. (ج) مَناقِبُ.

النَّقّابُ: الكثيرُ التَّنْقِيب.

المِنْقَبُ: ما يُنْقَبُ به.

المَنْقَبُ: مَوْضِعُ النَّقْبِ.

النِّقْبَةُ: هيئةُ شَدِّ المرأَةِ لِنِقابِها. يُقال: هي حَسَنَةُ النِّقْبَةِ. (ج) نِقَبٌ.

نَقَّبَ: بالَغَ في التَّنْقِيب. و ــ عن الشَّيْءِ:

(١) الوجيز.

فَحَص عنه فَحْصاً شديداً. و ــ في البلادِ: جالَ فيها وطَوَّفَ بها.

ناقَبَ فلاناً: فاخَرَهُ بالمَناقِبِ.

تَنَقَّبَتِ المرأةُ و **انْتَقَبَتْ**: شَدَّتِ النِّقابَ على وَجْهِها.

نقح

نَقَحَ العَظْمَ ـَ نَقْحاً: اسْتَخْرَجَ مُخَّهُ. و ــ الشَّيْءَ: خَلَّصَ جَيِّدَهُ من رَدِيئِهِ.

نَقَّحَ: بالَغَ في التَّنْقِيحِ. و ــ الشِّعْرَ أو الكتابَ أو الكلامَ: هَذَّبَهُ وأَصْلَحَهُ. وطَبْعَةٌ مُنَقَّحَةٌ؛ أي: مُهَذَّبَةٌ.

نقخ

نَقَخَ رَأْسَه بالعَصا والسَّيْفِ ـَ نَقْخاً: ضَرَبَهُ. و ــ الماءُ العَطَشَ: كَسَرَه بِبَرْدِهِ.

نقد

نَقَدَ الدَّراهِمَ ـُ نَقْداً، وتَنْقاداً: مَيَّزَ جَيِّدَها من رَدِيئِها. فهو ناقِدٌ. (ج) نُقّادٌ، ونَقَدَةٌ. و ــ الشِّعْرَ والنَّثْرَ والرَّأْيَ والكلامَ: نَظَر فيها وبيَّنَ جَيِّدَها ورديئَها. و ــ النّاسَ: عابَهُم واغتابَهُم. و ــ فلاناً الدّراهِمَ: أعطاهُ إيّاها. و ــ فلاناً الثَّمَنَ، وله الثَّمَنَ: أعطاهُ إيّاهُ نَقْداً مُعَجَّلاً.

و ــ الشَّيْءَ نَقْداً: نَقَرَهُ بإصْبَعِه لِيَخْتَبِرَه، أو لِيُمَيِّزَ جَيِّدَه من رَدِيئِه. و ــ الطّائرُ الحَبَّ: لَقَطَهُ واحِدَةً واحِدَةً.

النَّقْدُ: مايَتعامَلُ به النّاسُ من نُقودٍ. والبَيْعُ بالنَّقْدِ: البَيْعُ المقبوضُ الثَّمَنِ. و ــ: تمييزُ الدَّراهِمِ وإخراجُ الزّائِفِ منها. و ــ: فَنُّ تمييز جَيِّدِ الكَلامِ من رَدِيئِه، وصحيحه من فاسِدِه.

النّاقِدُ الفَنِّيُّ: كاتب عملُه تمييزُ العملِ الفَنِّيِّ: جيِّدِه من رَدِيئِه. (ج) نُقّادٌ، ونَقَدَةٌ.

النَّقّادُ: الذي يَنْقُدُ الدَّراهِمَ وغيرَها.

انْتَقَدَ الدَّراهِمَ: قَبَضَها. و ــ: أَخْرَجَ منها الزَّيْفَ. يقال: انْتَقَدَ شِعْرَ فُلانٍ، وانْتَقَدَ عليه قَصِيدَتَهُ. أي: أَظْهَرَ عَيْبَ قَصِيدَتِهِ.

نقذ

نَقِذَ ـَ نَقَذاً: نَجا من شَرٍّ وسَلِمَ.

النَّقِيذُ: ما أُنْقِذَ من يَدِ العَدُوِّ. (ج) نَقائِذُ.

أَنْقَذَهُ من الهَلَكَةِ، أو مِمّا يَخافُ: نَجّاهُ منه وخَلَّصَهُ. ﴿وكُنْتُمْ على شَفا حُفْرَةٍ من النّارِ فأَنْقَذَكُمْ منها[1]﴾. ويُقالُ: أَنْقَذَ الشَّيْءَ منه.

اسْتَنْقَذَ الشَّيْءَ: أَنْقَذَهُ. يُقال: اسْتَنْقَذَ مالَه من غاصِبِهِ.

نقر

نَقَرَ العُودَ والدُّفَّ ـُ نَقْراً: ضَرَبَهُ لِيُصَوِّتَ. و ــ الطّائِرُ البيضَةَ عن الفَرْخِ: نَقَبَها. و ــ الحَجَرَ والخشبَ: نَقَبَهُ وحَفَرَه. و ــ فلاناً: عابَهُ واغتابَهُ. و ــ في الحجر: كَتَبَ فيه. و ــ في البُوقِ: نَفَخَ فيه فأَحدثَ صَوْتاً. و ــ عن الأَمْرِ: بَحَثَ عنه. و ــ في صَلاتِه: أَسْرَعَ فيها وتَخَفَّفَ. و ــ الشَّيْءَ بالشَّيْءِ: ضَرَبَهُ به. و ــ الطّائِرُ الحَبَّ: الْتَقَطَهُ. و ــ الشَّيْءَ: حَفَرَهُ بالمِنْقارِ. ويقال: نَقَرَ النَّقّارُ الخَشَبَةَ.

نَقِرَ الرَّجُلُ ـَ نَقَراً: صارَ فَقِيراً. و ــ على غيرِه: غَضِبَ. فهو نَقِرٌ، وهي نَقِرَةٌ.

(١) آل عمران الآية / ١٠٣ /.

النَّقْرُ: صَوْتٌ يُسْمَعُ من قَرْعِ الإبهام على الوُسْطَى.

النُّقْرَةُ: الحُفْرَةُ الصَّغِيرَةُ المستديرةُ في الأرض، ونحوها وقد يَبْقَى فيها ماءُ السَّيْلِ. ونُقْرَةُ القَفا حُفْرَةٌ في القَفا. (ج) نُقَرٌ، ونِقارٌ.

النَّقَرَى: الدَّعْوَةُ الخاصَّةُ.

المِنْقَرُ: المِعْوَلُ. (ج) مَناقِرُ.

المِنْقارُ: مِنْسَرُ الطّائِرِ يَنْقُرُ به، وهو لغيرِ الصّائِدِ منه. وللصّائِدِ: المِنْسَرُ. (ج) مَناقِيرُ. و ــ: آلَةٌ يُنْقَرُ بها الخَشَبُ (مو). و ــ: حديدةٌ كالفأسِ مشكَّكَة مستديرةٌ لها خِلْفٌ تُقْطَعُ به الحِجارَةُ.

النّاقُورُ: الصُّورُ يُنْفَخُ فيه. (ج) نَواقيرُ.

النُّقارَةُ: مايَتساقَطُ من نَقْرِ الحجارةِ والخَشَبِ، كالنُّحاتَةِ.

النِّقارَةُ: حِرْفَةُ النَّقّارِ.

النَّقّارُ: الكَثِيرُ النَّقْرِ. و ــ: الذي يَحْتَرِفُ نَقْرَ الحِجارَةِ والخَشَبِ ونَحوِهما. ورجلٌ نَقّارٌ: بَحّاثٌ عن الأُمورِ والأَخبار.

النَّقِيرُ: مانُقِرَ من الحَجَرِ والخَشَبِ ونحوهما. و ــ: النُّقْطَةُ في ظَهْرِ النَّواةِ كالثّقبة فيها، ويُضْرَب بها المَثَلُ في القِلَّة، فيقال: لا يَمْلِكُ فلانٌ شَرْوى نَقِير؛ أي: مايُساوِي نَقِيراً.

نَقَّرَ الطّائِرُ في المَوْضِعِ: سَهَّلَهُ لِيَبِيضَ فيه. و ــ الشَّيْءَ. و ــ عنه: بَحَثَ عنه واسْتَقْصَى وفَتَّشَ.

ناقَرَهُ مُناقَرَةً، ونِقاراً: نازَعَهُ، وراجَعَهُ في الكلامِ وحاجَّهُ. يقال: بَيني وبَيْنَهُ مُناقَرَةٌ.

انْتَقَرَ الشَّيْءَ: احْتَفَرَهُ. و ــ في الدَّعْوَةِ إلى الوَلِيمَةِ: اخْتَصَّ بها فَرِيقاً من النّاسِ دُونَ غيرِهِمْ. ويقال: انْتَقَرَ الرَّجُلَ، و ــ بالرَّجُلِ: اخْتَصَّهُ بالدَّعْوَةِ فَدَعاهُ من بين القَوْمِ.

نقرس

النِّقْرِسُ: مَرَضٌ مُؤْلِمٌ يَحْدُثُ في مفاصِلِ القَدَمِ، وفي إبهامها. وكانَ يُسَمَّى داءَ الملوكِ.

يُقال: نَقْرَسَهُ الدّاءُ فهو مُنَقْرَسٌ. قال الجاحِظُ: ألا تَرَى أَنّي مُنَقْرَسٌ مفلوجٌ[1].

نقرش

نَقْرَشَ الشَّيْءَ: زَيَّنَهُ. و ــ: حَرَّكَهُ.

النَّقْرَشَةُ: الزَّخْرَفَةُ والتَّزْيِينُ. و ــ: الحِسُّ الخَفِيُّ.

نقز

نَقَزَ ـُ نَقْزاً، ونَقَزاناً: وَثَبَ صُعُداً.

النَّقّازُ و النُّقّازُ: العُصْفُورُ. (ج) نَقاقِيزُ.

نَقَّزَهُ: جَعَلَهُ يَثِبُ[2]، ورَقَّصَهُ.

نقس

نَقَسَ النّاقُوسُ ـُ نَقْساً: صَوَّتَ. و ــ الرَّجُلُ: قَرَعَ النّاقُوسَ. ويقال نَقَسَ بالنّاقُوسِ. و ــ النّاقُوسَ: قَرَعَهُ.

النِّقْسُ: المِدادُ يُكْتَبُ به. (ج) أَنْقاسٌ وأَنْقُسٌ.

النّاقُوسُ: آلة من نُحاسٍ ونَحْوِهِ تُضْرَبُ للتَّنْبِيه. (ج) نَواقِيسُ.

نَقَّسَ القومَ بناقُوسِه: دَعاهُم به.

---

(١) رسائل الجاحظ ج ٣/ ص ١٤٤.

(٢) والعامّة تقول ذلك إذا ذَعَّرَهُ. والاسمُ: النَّقْزَة.

نقش

نَـقَشَ الشَّيْءَ ـُ نَـقْشاً: بَحَثَ عنه واسْتَخْرَجَهُ. و ـــ الشَّوْكَةَ ونَحْوَها كالشَّعْرَةِ من الجِسْمِ: اسْتَخْرَجَها بالمِنْقاشِ. و ـــ الشَّيْءَ: لَوَّنَه بالأَلوان وزَيَّنَه ونَمْنَمَهُ. فهو ناقِشٌ، والشَّيْءُ مَنْقُوشٌ. و ـــ الخاتَمَ: حَفَرَ عليه أَو على فَصِّهِ. و ـــ الرَّحَى: نَقَرَها لِتَخْشُنَ.

النَّقْشُ: الأَثَرُ. يُقال: ذَهَبَ الرَّمادُ حتّى مانرى له نَقْشاً. و ـــ: مانُقِشَ على الشَّيْءِ من صُوَرٍ وأَلْوانٍ[1]. (ج) نُقُوشٌ.

النِّقاشَةُ: حِرْفَةُ النَّقّاشِ.

النَّقّاشُ: صانِعُ النَّقْشِ.

المِنْقَشُ و **المِنْقاشُ**: مايُنْقَشُ به. (ج) مَناقِشُ، ومَناقِيشُ.

نَقَّشَ الشَّيْءَ: لَوَّنَهُ بالأَلْوانِ وزَيَّنَهُ.

ناقَشَ فلاناً الحسابَ، وفي الحسابِ: حاسَبَه حِساباً دَقِيقاً. «مَنْ نُوقِشَ الحِسابَ عُذِّبَ». و ـــ المسأَلَةَ: بَحَثَها ودَرَسَها وحَلَّلَها. (مو).

المُناقَشَةُ: الاسْتِقصاءُ في الحِسابِ.

انْتَقَشَ الشَّيْءَ: اسْتَخْرَجَهُ. يقال: انتقش الشَّوْكَةَ.

نقص

نَقَصَ الشَّيْءُ والحَظُّ ـُ نَقْصاً، ونُقْصاناً: ذَهَبَ منه شيءٌ. و ـــ فلاناً حَقَّهُ: لم يُوَفِّهِ إيّاهُ، وأَعطاه أَقَلَّ ما يجب له. والشَّيْءَ: أَذْهَبَ منه شيئاً، واقتطعَ منه جُزْءاً. يُقال: نَقَصْتُ الصَّحِيفَةَ إذا أَخَذْتُ منها جزءاً. ونَقَصَهُ: أَتَى به غير تامٍّ. ونَقَصَ الشَّيْءُ فلاناً: أَعْوَزَه (مج).

النَّقْصُ: ذَهابُ بَعْضِ الشَّيْءِ بعد تَمامِه. و ـــ: الضَّعْفُ. يقال: أَصابَهُ نَقْصٌ في عَقْلِهِ أو دِينِهِ.

النُّقْصانُ: المِقْدارُ الذّاهِبُ من المَنْقُوصِ. يُقال: نُقْصانُهُ كذا وكذا.

المَنْقَصَةُ: النَّقْصُ. (ج) مَناقِصُ.

النَّقِيصَةُ: الخَصْلَةُ الدَّنِيئَةُ أو الضَّعِيفَةُ. و ـــ: كُلُّ مايُؤَدِّي إلى النَّقْصِ. و ـــ: العَيْبُ. (ج) نَقائِصُ. و ـــ: النَّقْصُ نَفْسُه.

النّاقِصُ ـــ دِرْهَمٌ ناقِصٌ: خَفِيفٌ غيرُ تامِّ الوَزْنِ. (ج) نُقَّصٌ.

أَنْقَصَ الشَّيْءَ: صَيَّرَهُ ناقِصاً.

نَقَّصَ الشَّيْءَ: بالَغَ في نَقْصِهِ.

انْتَقَصَ الشَّيْءُ: نَقَصَ. و ـــ فلانٌ الشَّيْءَ: نَقَصَهُ. و ـــ فلاناً: عابَهُ. وانْتَقَصَهُ حَقَّهُ أَو قَدْرَهُ: نَقَصَهُ إيّاه. و ـــ الثَّمَنَ: اسْتَحَطَّهُ.

تَناقَصَ الشَّيْءُ: نَقَصَ شيئاً فشيئاً.

تَنَقَّصَ حَقَّ فُلانٍ: أَخَذَ منه قليلاً قليلاً. و ـــ الرَّجُلَ: ذَمَّهُ ونَسَبَ إليه النَّقْصَ وعابَهُ.

اسْتَنْقَصَ الشَّيْءَ: نَسَبَ إليه النُّقْصانَ. و ـــ: عَدَّه ناقِصاً. و ـــ المُشْتَرِي الثَّمَنَ: طَلَبَ إنقاصَهُ.

نقض

نَقَضَ البِناءَ ـُ نَقْضاً: هَدَمَهُ. و ـــ العَهْدَ، أو اليمينَ: أَبْطَلَهُ ولم يَعْمَلْ بمُقْتَضاهُ. و ـــ الحَبْلَ: فَكَّهُ وحَلَّ فَتْلَهُ. و ـــ ماأَبْرَمَهُ فلانٌ: أَبْطَلَهُ.

(١) أقرب الموارد.

النَّقْضُ ــ نَقْضُ الحُكْمِ : إبْطالُه .

مَحْكَمَةُ النَّقْض : محكمَةٌ عُليا في البِلادِ . وتُعَدُّ المَبادِئُ المُسْتَمَدَّةُ من أحكامِها مُلْزِمَةً للمحاكِمِ الأُخرى . (مج) .

النَّقْضُ : البِناءُ المَهْدومُ . (ج) أنْقاضٌ . يقال : أَصْلِحْ نِقْضَ بِنائِكَ .

النَّقِيضُ : المُخالِفُ المُناقِضُ . يُقال : هذا نَقِيضُ ذاكَ إذا خالَفَهُ . و ــ : الصَّوْت . يُقال : نَقِيضُ الأَصابِعِ ، ونَقِيضُ المَفاصِلِ .

النَّقِيضَةُ (في الشِّعْرِ) : قصيدةٌ يَنْقُضُ بها الشّاعِرُ ماقالَهُ غيرُهُ في قصيدَةٍ أُخْرَى . (ج) نَقائِضُ . ومنه نَقائِضُ جَرِيرٍ والفَرَزْدق .

أَنْقَضَ الحِمْلُ ظَهْرَهُ : أَثْقَلَهُ ﴿ وَوَضَعْنا عَنْكَ وِزْرَكَ الذي أَنْقَضَ ظَهْرَكَ[1] ﴾ ؛ أي : أَثْقَلَهُ حتَّى جعله مَهْزُولاً . ويقال : أَنْقَضَ ظَهْرَهُ الهَمُّ ؛ أي : بَلَغَ منه وبَرَّحَ به .

ناقَضَ في قَوْلِهِ : تَكَلَّمَ بما يُخالِفُ مَعْناهُ . و ــ غيرَهُ : خالَفَهُ وعارَضَهُ . و ــ الشّاعِرُ الشّاعِرَ : قال أَحدُهما قصيدةً فَنَقَضَها صاحِبُه عليه رَدّاً على مافيها .

انْتَقَضَ الحَبْلُ : انْتَكَثَ فَتْلُهُ . و ــ البِناءُ : تَهَدَّمَ . و ــ الأَمْرُ : فَسَدَ بَعْدَ إحكامِهِ . و ــ الوُضُوءُ : بطل . ويُقال : انْتَقَضَ القومُ على السُّلْطانِ : خَرَجُوا عليه وخَلَعُوا طاعَتَهُ .

تَناقَضَ القَوْلانِ : تَخالَفا وتَعارَضا . و ــ الكلامُ : أَبْطَلَ بعضُه بَعْضاً . و ــ الشّاعِرانِ : قال كُلٌّ منهما قَصِيدَةً يَنْقُضُ بها قَصِيدَةَ الآخَرِ ويُعارِضُها .

التَّناقُضُ ــ في كَلامِهِ تَناقُضٌ ؛ أي : بعضُه يَنْقُضُ بَعْضاً ويُبْطِلُهُ .

(١) الانشراح الآية /٣/ .

نقط

نَقَطَ الحرفَ ، وعليه ــُ نَقْطاً : وضَعَ عليه نُقطةً أو أكثر . و ــ الكتابَ : شكلَه . فهو مَنْقُوطٌ ؛ أَيْ : مَشْكُولٌ .

النُّقْطَةُ : عَلامَةٌ مُسْتَدِيرَةٌ صَغيرةٌ جِدّاً تُرْسَمُ بوَضْعِ رَأْسِ القَلَمِ على سَطْحٍ مُسْتَوٍ . و ــ (في الخَطِّ العَرَبِيِّ) : علامَةٌ مُسْتَدِيرةٌ صَغِيرَة تُجْعَلُ فوقَ الحَرْفِ المُعْجَمِ أو تَحْتَهُ لِتُمَيِّزَه ، كالتي توضَعُ فوق حرف الغَيْنِ تَمييزاً له عن العَيْنِ .

و ــ (في الهندسَةِ) : ماليس له طُولٌ ولا عَرْضٌ ، وتُمَثَّلُ بملتقى خَطَّيْنِ . (ج) نُقَطٌ ، ونِقاطٌ .

ونقطة الدّائرةِ : مركزُها . والنُّقْطَةُ من الشَّيْءِ : جُزْءٌ صغيرٌ منه . وكذلك النُّقْطَةُ من العَسَلِ ، أو الحِبْرِ . و ــ : الأَمْرُ والقَضِيَّةُ . يُقال : (ما اخْتَلَفُوا في نُقْطَةٍ) ؛ أي : في أَمْرٍ وقَضِيَّةٍ . يقال : وَضَعَ النُّقَطَ على الحُرُوفِ ؛ أي : بَيَّنَ الأَمْرَ وأَوْضَحَهُ .

نَقَّطَ الحُروفَ : نَقَطَها أو بالَغَ في نَقْطِها . و ــ ثوبَه بالمِدادِ : جَعَلَ فيه نُقَطاً منه . و ــ العَرُوسَ ونَحْوَها : قَدَّمَ إليها مالاً أو هَدِيَّةً عِنْدَزَفافها[1] (مو) .

نقع

نَقَعَ الماءُ في بَطْنِ الوادي ـَ نَقْعاً ، ونُقُوعاً : اجْتَمَعَ فيه وطالَ مُكْثُهُ . و ــ الظَّمْآنُ من الماءِ ، و ــ به : رَوِيَ . يُقال : مارأَيتُ شَراباً أَنْقَعَ منه ؛ أي : أكثرَ إرْواءً . و ــ الشَّيْءَ نَقْعاً : تَرَكَهُ في الماءِ حتى انْحَلَّ . و ــ الماءُ العَطَشَ

(١) الوسيط .

نَـقْعاً، ونُـقُوعاً ومَنْقَعاً: سَكَّـنَهُ وأَذْهَبَهُ. و ــ السُّـمُّ في أَنيابِ الحَيَّـةِ نُقُوعاً: اجْتَمَعَ. فهو ناقِعٌ؛ أي: شديدٌ قاتِلٌ.

النَّـقْعُ: الماءُ المُجْتَمِعُ في الغَديرِ أو البِئْـرِ. و ــ: الغُبارُ المُرْتَفِـعُ والمُنْـتَشِرُ يَـثُـورُ في الجَوِّ. ﴿ فأَثَـرْنَ به نَـقْعاً [1] ﴾. (ج) نِقاعٌ.

النَّـقُوعُ: الشَّرابُ المُتَّخَذُ من الزَّبيبِ، أو ثمر المِشْمِشِ المُجَفَّفِ، أو قَمَرِ الدِّين، أو التِّين المُجَفَّفِ بَعْدَ نَـقْعِها في الماءِ.

النَّـقِيعُ: المَنْقُوعُ. و ــ: النَّـقُوعُ.

المَنْـقَعُ: المَكانُ يَجْتَمِعُ فيه الماءُ ويَطُولُ مُكْـثُه فيه. (ج) مَناقِعُ.

المِنْـقَعَةُ: الإناءُ يُـنْقَعُ فيه الشَّيْءُ.

أَنْـقَعَ الماءُ فلاناً: أَرْواهُ. و ــ الشَّيْءَ في الماءِ ونَحْوِهِ: نَـقَعَهُ فهو مُنْقَعٌ.

انْـتَقَـعَ الشَّيْءُ: انْحَلَّ من طُولِ مُكْثِهِ في ماءٍ أو نحوِهِ [2].

اسْـتَنْقَعَ في النَّهْرِ: مَكَثَ فيه يَتَبَرَّدُ. و ــ الماءُ: تَغَيَّرَ واصْفَرَّ من طُولِ مُكْثِهِ في مُسْتَقَرِّهِ.

المُسْـتَـنْقَعُ: المَكانُ يَجْتَمِعُ فيه الماءُ ويَمْكُثُ طويلاً. و ــ: المَوْضِعُ من الغدير يُـتَبَرَّدُ بمائِهِ.

نقف

نَقَفَ رأْسَه ـُ نَـقْفاً: ضربَه عليه حتى خرجَ دِماغُهُ. ونَـقَفَهُ: ضَرَبَهُ أَيْسَرَ ضَـرْبٍ. و ــ الرُّمّانَةَ: قَشَرَها لِيَسْـتَخْرِجَ حَبَّها. و ــ فلاناً بظُفْرِه: ضَرَبَه. و ــ الفَـرْخُ البَـيْضَةَ: ثَـقَبَها وخَرَجَ منها.

النَّـقْفُ: الفَرْخُ حين يَخْـرُجُ من البَـيْضَةِ. (ج) أَنْقافٌ [1].

نقق

نَقَّ الضِّـفْدَعُ ــِ نَقِيقاً: صاحَ، وكذا الدَّجاجَةُ والحجلةُ. يُقال: (نَـقَّت ضَفادِعُ بَطْنِـهِ)؛ أي: جاعَ.

النَّـقَّاقُ: مبالغة من (نَقَّ). و ــ: الضِّـفْدَعُ. (صفة غالِـبَةٌ). وهي نَـقَّاقَـةٌ.

النَّـقِيقُ: صَـوْتُ الضِّـفْدَعِ.

نقل

نَقَلَـهُ ـُ نَـقْلاً: حَوَّلَهُ من مَكانٍ إلى مَكانٍ. و ــ الكلامَ أو الخبرَ: بَلَّـغَهُ عن صاحِبِهِ. وجاء في المَثَلِ: (مَنْ نَـقَلَ إليكَ فقد نَـقَلَ عنك). ويُضْـرَبُ في عَدَمِ الثِّقَةِ بِمُفشي الأَسْرارِ. و ــ الكتابَ: نَسَخَهُ. و ــ الكتابَ إلى لغة كذا: تَـرْجَمَهُ بها.

النَّـقْلُ ــ نَـقْلُ الشَّيْءِ: تَحْوِيلُهُ من مَوْضِعٍ إلى مَوْضِعٍ. و ــ: مايُـؤْكَـلُ مع الشَّرابِ من فَواكِهَ وغيرِها. وما يُـتَـفَكَّهُ به من جَوْزٍ ولَـوْزٍ وبُـنْدُقٍ ونَحْوِها (مو) [2]. (ج) نُقُولٌ، ونُقُولاتٌ.

النَّـقْلَـةُ: الانْتِقالُ. و ــ: النَّمِيمَةُ.

النَّـقْلَـةُ: المَرَّةُ من النَّـقْلِ. (ج) نَـقَلاتٌ.

النّاقِلَـةُ (من النّـاسِ): الرَّجُـلُ (ضِدّ القاطِنِين). (ج) نَواقِلُ.

النَّـقّالَـةُ: شِبْهُ سَرِيرٍ يُـنْقَـلُ عليه المَرِيضُ أو المصابُ مَحْمُولاً. (مو).

---

(١) العاديات الآية / ٤ /.

(٢) الوسيط.

(١) والعامّةُ تُسَـمِّيه الصُّوصَ.

(٢) عثرات اللسان في اللغة. وفي الوسيط: النُّقْلُ والنُّقْلُ.

المَنْقُولُ ــ عُلُومُ المَنْقُولِ : ما عُلِمَ من طريق الرِّوايَةِ أو السَّماعِ ، كَعِلْمِ اللُّغَةِ أو الحديث ونحوهما ، وهو يُقابِلُ المَعْقُولَ .

النَّقِيلَةُ : رُقْعَةٌ يُصْلَحُ بها الشَّيْءُ الخَلَقُ كالنَّعْلِ ، أو الخُفِّ . و ــ : شَرِيحَةٌ من جِلْدِ الإنْسانِ تُنْقَلُ إلى مَوْضِعٍ آخَرَ منه لِتُصْلِحَه[1] (مج) . (ج) نَقائِلُ ، ونَقِيلٌ .

المِنْقَلَةُ (في الهندسةِ) : آلَةٌ على شكل نِصْفِ دائرةٍ لقياس الزَّوايا في الرَّسْمِ (مج) . (ج) مَناقِل .

نَقَّلَهُ : أَكْثَرَ نَقْلَهُ .

ناقَلْتُهُ الحديثَ : حَدَّثْتُهُ وحَدَّثَني ؛ أي : نَقَلْتُ إليه ماعِنْدي منه ، ونَقَلَ إلَيَّ ماعِنْدَه وجادَلْتُهُ .

انْتَقَلَ : تَحَوَّلَ من مَكانٍ إلى آخَرَ .

تَنَقَّلَ : أَكْثَرَ الانْتِقالَ ، وتَحَوَّلَ من مَوْضِعٍ إلى آخَرَ . و ــ فلانٌ : أَكَلَ النَّقْلَ . و ــ من مكان إلى آخر : تَحَوَّلَ .

تَناقَلَ القومُ الحديثَ بَينَهُم : نَقَلَهُ بَعْضُهُم عن بَعْضٍ وتنازَعوه .

نقم

نَقَمَ منه ـِ نَقْماً ، ونُقُوماً : عاقَبَهُ[2] . و ــ الشَّيْءَ : أَنْكَرَهُ وعابَهُ . و ــ على فلانٍ أو منه الأَمْرَ : كَرِهَهُ منه أَشَدَّ الكَراهِيَةِ .

النِّقْمَةُ : اسم من الانتقام . و ــ : العُقُوبَةُ . (ج) نِقَمٌ .

انْتَقَمَ منه : عاقَبَهُ على ذَنْبٍ صَدَرَ مَنه .

نقنق

نَقْنَقَ الضِّفْدَعُ ونَحوُه : رَجَّعَ صَوْتَهُ ورَدَّدَهُ .

(١) الوسيط .

(٢) ونَقَمَ عليه نَقَماً : عاقَبَهُ (التاج) .

النَّقْنَقَةُ : الأَكْلُ قليلاً (مو)[1] .

نقه

نَقِهَ العَليلُ من مَرَضِهِ ـَ نَقَهاً : صَحَّ ولا يَزالُ به ضَعْفٌ . أو صَحَّ وهو في عَقِبِ عِلَّتِهِ . فهو ناقِهٌ . (ج) نُقَّهٌ . وهو في دَوْرِ النَّقَهِ أو النُّقُوهِ .

أَنْقَهَهُ اللّهُ من مَرَضِهِ : عافاهُ .

نقو

نَقا العَظْمَ ـُ نَقْواً : اسْتَخْرَجَ مُخَّهُ .

نَقِيَ الشَّيْءُ يَنْقَى نَقاوَةً ، ونَقاءً ، ونَقاءَةً : نَظُفَ ، وخَلُصَ . فهو نَقِيٌّ ؛ أي : نَظيفٌ . (ج) نِقاءٌ ، وأَنْقِياءُ .

النَّقاءُ : النَّظافَةُ .

النَّقا : العَظْمُ ذو المُخِّ . و ــ : الكثيبُ من الرَّمْلِ . (ج) أَنْقاءٌ ، ونُقِيٌّ .

النُّقاوَةُ من الشَّيْءِ : خِيارُهُ وخُلاصَتُهُ . (ج) نُقًا ، ونُقاءٌ .

النَّقْوَةُ من الشَّيْءِ : خِيارُهُ .

النَّقايَةُ من الشَّيْءِ : رَديئُه وما أُلْقِيَ منه .

أَنْقاهُ و نَقّاهُ : نَظَّفَهُ . و ــ : اختارَهُ . و ــ الطَّعامَ : استخرجَ منه رَديئَهُ .

المُنَقَّى : المُخَلَّصُ من الشَّوائِبِ .

انْتَقَى الشَّيْءَ و **تَنَقّاهُ** : اخْتارَهُ .

نقي

نَقِيَ العَظْمَ ـِ نَقْياً : اسْتَخْرَجَ نِقْيَهُ (مُخَّهُ) .

النِّقْيُ : مُخُّ العَظْمِ . (ج) أَنْقاءٌ .

نكأ

نَكَأَ القُرْحَةَ ـَ نَكْئاً : قَشَرَها قَبْلَ أَنْ تَبْرَأَ فَنَدِيَتْ .

(١) التاج .

انْتَكَأَتِ القُرحَةُ: انْقَشَرَتْ [1].

نكب

نَكَبَ عن الطَّرِيق أو الصَّوابِ ـُ نَكْباً، ونُكُوباً: عَدَلَ عنه، وتَنَحَّى. ونَكَبَتِ الرِّيحُ نُكُوباً: مالَتْ عن مَهَبِّها. فهي نَكْباءُ. و ـــ الدَّهْرُ فلاناً نَكْباً، ونَكَباً: أَصابَهُ بِنَكْبَةٍ، وبَلَغَ منه.

نَكِبَ عن الطريق ـَ نَكَباً: عَدَلَ. و ـــ الرَّجُلُ: اشْتَكَى مَنْكِبَهُ.

نُكِبَ الرَّجُلُ: أَصابَتْهُ نَكْبَةٌ. فهو مَنْكُوبٌ.

النَّكْباءُ: رِيحٌ انْحَرَفَتْ ووَقَعَتْ بَيْنَ رِيحَيْنِ كالصَّبا والشَّمال. (ج) نُكْبٌ.

النَّكْبَةُ: المُصِيبَةُ. (ج) نَكَباتٌ.

المَنْكِبُ (مذ): مُجْتَمَعُ رَأْسِ الكَتِفِ والعَضُدِ، أو مابينَ الكَتِفِ والعُنُقِ. (ج) مَناكِبُ.

المَنْكِبِيَّةُ: مايُوضَعُ على الكَتِفِ في الكُسْوَةِ العَسْكَرِيَّةِ [2].

نَكَّبَ عنه: عَدَلَ عنه وتَنَحَّى. و ـــ الشَّيْءَ: نَحّاهُ. ويقال: نَكَّبَهُ الطَّرِيقَ، ونَكَّبَ به الطَّرِيقَ، ونَكَّبَ به عن الطَّرِيق: نَحّاهُ عنه.

تَنَكَّبَ عنه: عَدَلَ وتَنَحَّى. و ـــ الطَّرِيقَ المُعْوَجَّ: تَجَنَّبَهُ. و ـــ بُنْدُقِيَّتَهُ أو قوسَه: أَلْقاها على مَنْكِبِهِ.

نكت

نَكَتَ الأَرْضَ، ونَكَتَ فيها ـُ نَكْتاً: أَثَّرَ فيها بِعُودٍ أو نَحْوِهِ. و ـــ كِنانَتَهُ: نَثَرَ ما فيها. و ـــ العَظْمَ: أَخْرَجَ مُخَّهُ. و ـــ الشَّيْءَ: رَماهُ إلى الأَرْضِ. و ـــ في كَلامِهِ: أَتى فيه بِطُرَفٍ ولَطائِفَ.

النُّكْتَةُ: بُقْعَةٌ يُخالِفُ لونُها لونَ ما حَوْلَها، كالنُّكْتَةِ البيضاءِ في العَيْنِ. و ـــ: الأَثَرُ الحاصِلُ من نَكْتِ الأَرْضِ. و ـــ: الفِكْرَةُ اللَّطِيفَةُ المُؤَثِّرَةُ في النَّفْسِ، أو التي تستدعي الضَّحِكَ. و ـــ: المسأَلَةُ العِلْمِيَّةُ الدَّقِيقَةُ يُتَوَصَّلُ إليها بِدِقَّةٍ وإنْعامِ فِكْرٍ. (ج) نُكَتٌ، ونِكاتٌ.

نَكَّتَ في قَوْلِهِ: أَتى فيه بِطُرَفٍ ولطَائِفَ. فهو مُنَكِّتٌ.

انْتَكَتَ فلانٌ: سَقَطَ على رَأْسِهِ.

نكث

نَكَثَ العَهْدَ ونَحوَهُ ـُ نَكْثاً: أَخَلَّ به ولم يَعْمَلْ بموجبه. فهو ناكِثٌ. (ج) ناكِثُونَ. و ـــ الحَبْلَ أو الكِساءَ والنَّسِيجَ: نَقَضَهُ وحَلَّ غَزْلَهُ.

النَّكْثُ: الغَزْلُ يُحَلُّ فتلُه فيعود كما كان قبل الفتل مُفَرَّق الأَجْزاء، وكذلك كُلُّ نسيج فُكَّ نَسْجُه ونُقِضَ ما أُبْرِمَ منه. فهو نِكْثٌ. (ج) أَنْكاثٌ. وحَبْلٌ أَنْكاثٌ: مَنْكُوثٌ.

انْتَكَثَ الحَبْلُ وغيرُه: انْتَقَضَ. و ـــ العَهْدُ: بَطَلَ.

تَناكَثُوا عُهُودَهُمْ: تَناقَضُوها.

نكح

نَكَحَ الرَّجُلُ المرأَةَ ـِ نِكاحاً: تزوَّجَها.

النِّكاحُ: الزَّواجُ.

أَنْكَحَهُ المرأَةَ: زَوَّجَهُ إيّاها.

تَناكَحُوا: تَزَوَّجَ بعضُهم من بَعْضٍ.

اسْتَنْكَحَ المرأَةَ: طَلَبَ أَنْ يَتَزَوَّجَها.

---

(١) للمطاوعة.

(٢) مجمع دمشق.

نكد

نَكِدَ ـَ نَكَداً: شَؤُمَ. و ــ الأَمْرُ: عَسُرَ. و ــ عَيْشُهُ: اشْتَدَّ. فهو نَكِدٌ، ونَكَدٌ. (ج) أَنْكادٌ. وهو أَنْكَدُ، وهي نَكْداءُ. (ج) نُكْدٌ.

النَّكَدُ: كُلُّ شيءٍ جَرَّ على صاحِبِه شَرّاً. ورجلٌ نَكَدٌ: شُؤْمٌ عَسِرٌ. (ج) نِكادٌ.

النُّكْدُ: قِلَّةُ العَطاء.

النَّكِدُ الشَّحِيحُ. و ــ: القليل النَّفعِ. ﴿والذي خَبُثَ لا يخرُجُ إلا نَكِداً[1]﴾. ورَجُلٌ نَكْدٌ، ونِكْدٌ، ونَكَدٌ: مَشْؤُومٌ عَسِرٌ لَئِيمٌ. وهم أَنْكادٌ، ومَناكِيدُ.

المَنْكُودُ ــ عَطاءٌ مَنْكُودٌ: مُنَكَّدٌ. والحَظُّ المَنْكُودُ: السَّيِّئُ.

الأَنْكَدُ: المَشْؤُومُ، وهي نَكْداءُ. (ج) نُكْدٌ.

أَنْكَدَهُ: وجَدَهُ قَلِيلَ الخَيْرِ. يقال: سأَلَه فأَنْكَدَهُ.

نَكَّدَ عَيْشَهُ: جَعَلَهُ نَكِداً. يقال: نَكَّدَ عَطاءَه بالمَنِّ. و ــ فلاناً: كَدَّرَ عَيْشَهُ.

ناكَدَهُ: عاسَرَهُ وغالَبَهُ في المُضايَقَةِ.

تَنَكَّدَ عَيْشُهُ: تَكَدَّرَ.

تَناكَدَ القومُ: تَعاسَرُوا وضايَقَ بعضُهم بَعْضاً.

نكر

نَكِرَ الشَّيْءَ ـَ نَكْراً، ونُكْراً: جَهِلَهُ.

نَكُرَ الأَمْرُ ـُ نَكارَةً: صَعُبَ واشْتَدَّ. و ــ: قَبُحَ وكَرِهَتْهُ النُّفُوسُ. و ــ: صارَ مُنْكَراً.

النُّكْرُ: الدَّهاءُ والفِطْنَةُ. و ــ: الأَمْرُ الشَّدِيدُ الصَّعْبُ تَستوحِشُ منه النُّفُوسُ. و ــ: الأَمْرُ المُنْكَرُ. ﴿لَقَدْ جِئْتَ شيئاً نُكْراً[2]﴾.

(١) الأعراف الآية / ٥٨ /.

(٢) الكهف الآية / ٧٤ /.

النُّكُرُ: الشَّديدُ الصَّعْبُ ﴿فَتَوَلَّ عنهم يومَ يَدْعُ الدّاعي إلى شيءٍ نُكُرٍ[1]﴾.

النُّكْرانُ: الجُحُودُ. ونُكرانُ الجَمِيلِ: جَحْدُهُ وعَدَمُ الاعْتِرافِ بِهِ. ونُكْرانُ الذّاتِ: إيثارُ غيرِكَ على نَفْسِكَ.

النَّكْراءُ: المُنْكَرُ. و ــ: الشِّدَّةُ. يُقال: أَصابتهم من الدَّهْرِ نَكْراءُ. ويقال: جريمةٌ نَكْراءُ؛ أي: شَنيعَةٌ. وامرأَةٌ نَكْراءُ: داهِيَةٌ عاقِلَةٌ.

النَّكِرَةُ: إنكارُكَ الشَّيْءَ. و ــ (في النَّحْوِ): ضِدّ المَعْرِفَة. (ج) نَكِراتٌ. ورَجُلٌ نَكِرَةٌ: مَجْهُولٌ.

النَّكِيرُ: الإنكارُ. ﴿مالَكُمْ من مَلْجَأٍ يومَئِذٍ ومالَكُمْ من نَكِيرٍ[2]﴾. و ــ: العُقُوبَةُ الرّادِعَةُ، وتغيير القبيح ومؤاخذةُ فاعِلِهِ ﴿فكيفَ كانَ نَكيرِ[3]﴾. وأَمْرٌ نَكِيرٌ: صَعْبٌ. وحِصْنٌ نَكِيرٌ: حَصِينٌ.

الأَنْكَرُ: الأَشَدُّ نُكْراً. وأَنْكَرُ الأَصْواتِ: أَقْبَحُها.

المَنْكُورُ: المَجْهُولُ. (ج) مَناكِيرُ.

أَنْكَرَ الشَّيْءَ: جَهِلَهُ. و ــ: وَجَدَه على غير ما عَهِدَهُ. يقال: لَقِيتُهُ فأَنْكَرْتُهُ لطول العَهْدِ به. و ــ حَقَّه إنكاراً، ونُكْراً، ونُكْراناً: جَحَدَهُ مع عِلْمِهِ به، أو لم يعترف به. و ــ عليه فِعْلَهُ: عابَهُ ونَهاهُ.

الإِنْكارُ: الجُحُودُ. و(إنكارُ الذّاتِ): مُجانَبَةُ الأَثَرَةِ، وتَضْحِيَتُكَ عن قَصْدٍ في سَبِيلِ غيرِكَ (مح).

المُنْكَرُ: كُلُّ ماتَحْكُمُ العُقُولُ الصَّحِيحَةُ

(١) القمر الآية / ٦ /.

(٢) الشورى الآية / ٤٧ /.

(٣) الحجّ الآية / ٤٤ /.

بِقُبْحِهِ، أو يُقَبِّحُهُ الشَّرْعُ أو يُحَرِّمُهُ، أو يُكَرِّهُهُ.

نَكَّرَ الشَّيْءَ: غَيَّرَ شَكْلَهُ وهَيْئَتَهُ وبَدَّلَ مَعالِمَهُ. فَجَعَلَهُ لا يُعْرَفُ ﴿نَكِّرُوا لها عَرْشَها[1]﴾. و ــ الاسْمَ (عند النُّحاةِ): جَعَلَهُ نَكِرَةً.

ناكَرَهُ: خادَعَهُ وراوَغَهُ.

تَنَكَّرَ: غَيَّرَ هَيْئَتَهُ. و ــ لك فلانٌ: تَغَيَّرَ عن حالٍ تَسُرُّكَ إلى حالٍ تَكْرَهُها منه. فهو مُتَنَكِّرٌ.

تَناكَرَ القومُ: تعادَوْا وأَنْكَرَ بعضُهُم بَعْضاً. و ــ الأَمرَ: جَهِلَه، أو ادَّعى جَهْلَهُ. و ــ فلانٌ: تَجاهَلَ.

اسْتَنْكَرَ الأَمْرَ: نَكِرَهُ وعَدَّهُ قبيحاً، أو غيرَ مَعْروفٍ. فهو مُسْتَنْكَرٌ.

نكز

نَكَزَهُ ــُ نَكْزاً: دَفَعَهُ وضَرَبَهُ. و ــ: طَعَنَه بطرفِ السِّنانِ أو بشيءٍ مُحَدَّدِ الطَّرَفِ. ونَكَزَ الدَّابَّةَ بِعَقِبِهِ: ضَرَبَها به لِيَحُثَّها على السَّيْرِ[2].

النَّكْزُ: طَعْنٌ بِسِنانِ الرُّمْحِ ونَحْوِه.

نكس

نَكَسَ الشَّيْءَ ــُ نَكْساً: قَلَبَهُ أو جَعَلَ أَعْلاهُ أَسْفَلَهُ، أو مُقَدَّمَه مُؤَخَّرَه. و ــ رأْسَه: طَأْطَأَهُ من ذُلٍّ. فهو ناكِسُ الرَّأْسِ. و ــ الطَّعامُ داءَ المَرِيضِ نَكْساً، ونُكْساً، ونُكاساً: أَعادَهُ مَرَّةً أُخرى.

نُكِسَ المريضُ: عاوَدَتْهُ العِلَّةُ بعد النَّقَهِ. و ــ على رَأْسِه: طَأْطَأَ رَأْسَه ذُلّاً وانْكِساراً، أو عادَ إلى الضَّلالِ بعد الرَّشادِ.

النُّكْسُ: عَوْدُ المَرَضِ بَعْدَ النَّقَهِ. ويقال: (تَعْساً له ونَكْساً): دُعاءٌ على الرَّجُلِ بالتَّعاسَةِ وسُوءِ الحالِ. (فُتِحَت النُّونُ للازْدِواجِ مع (تَعْساً)).

النِّكْسُ: الرَّجُل الدَّنِيءُ. و ــ: الضَّعِيف. و ــ: المُقَصِّرُ عن غايَةِ النَّجْدَةِ والكَرَمِ. و ــ: السَّهْمُ يَنْكَسِرُ فُوقُهُ فَيُجْعَلُ أَعلاهُ أَسْفَلَهُ. (ج) أَنْكاسٌ.

النّاكِسُ: المُطَأْطِئُ رَأْسَهُ من ذُلٍّ. (ج) ناكِسُونَ، ونَواكِسُ.

المَنْكُوسُ: المَقْلُوبُ.

نَكَّسَ رَأْسَهُ: طَأْطَأَهُ من ذُلٍّ. و ــ الشَّيْءَ: قَلَبَهُ وجعَلَ أَعلاهُ أَسْفَلَهُ. و ــ اللّهُ فلاناً في العُمْرِ: أَطالَ عُمْرَهُ حتى بلغَ أَرْذَلَ العُمْرِ فعاد إلى حالٍ كحال الطُّفولَةِ في الضَّعْفِ والعَجْزِ.

انْتَكَسَ الشَّيْءُ: انْقَلَبَ. و ــ المريضُ: عاوَدَتْه العِلَّةُ بعد النَّقَهِ[1].

نكش

نَكَشَ الشَّيْءَ ــُ نَكْشاً: أَخْرَجَ مافيه[2]. و ــ العُشْبَ: أَتى عليه وأَفناهُ. و ــ الأَمْرَ: بحثَ فيه ونَقَّبَ عنه.

المَنْكُوشُ ــ صُنْدُوقٌ مَنْكُوشٌ: أُخْرِجَ مافيه. (ج) مَناكِيشُ.

المِنْكاشُ: آلَةٌ يُنْكَشُ بها. (ج) مَناكِيشُ.

انْتَكَشَ الشَّيْءَ: نَكَشَهُ.

نكص

نَكَصَ عن الأَمْرِ ــُ نُكُوصاً، ونَكْصاً: أَحْجَمَ.

---

(١) النمل الآية / ٤١ /.

(٢) العامّة تقول: لَكَزَهُ.

(١) و (٢) الوسيط.

و ــ على عَقِبَيْهِ : رَجَعَ عَمّا كانَ قد اعْتَزَمَهُ ، وأَحْجَمَ عنه .

النُّكُوصُ : الإحْجامُ عن الشَّيْءِ .

نكف

نَكَفَ الدَّمْعَ ـُ نَكْفاً : نَحّاهُ عن خَدِّهِ بإصْبَعِهِ . و ــ منه : امْتَنَعَ أَنَفَةً .

نَكِفَ الحيوانُ ـَ نَكَفاً : أَصابَهُ مَرَضٌ في نَكَفَتَيْهِ . و ــ منه : امْتَنَعَ وانقبض أَنَفَةً و حَمِيَّةً واسْتِكْباراً .

نُكِفَ نُكافاً : أَصابه النُّكافُ .

النَّكَفَةُ : إحدى غُدَدٍ صِغارٍ في أَصْلِ اللَّحْيِ . وتقع في زاوية الفَكِّ خَلْفَ الأُذُنِ ، تُسَمَّى الغُدَدَ النَّكَفِيَّةَ . (ج) نَكَفٌ .

النُّكافُ أو الحُمَّى النَّكَفِيَّة : الْتِهابٌ مُعْدٍ بالغُدَّةِ النَّكَفِيَّة مَصْحُوبٌ بِحُمَّى سَبَبُها فيروس ، مع تَوَرُّمٍ فيها . (مج) .

اسْتَنْكَفَ من الشَّيْءِ ، و ــ عنه : امْتَنَعَ عنه وأَعْرَضَ اسْتِكْباراً وأَنَفَةً ﴿ وَمَنْ يَسْتَنْكِفْ عن عِبادَتِهِ وَيَسْتَكْبِرْ فسيَحْشُرُهُمْ إليه جميعاً[1] ﴾ .

نكل

نَكَلَ عن الأَمْرِ ـُ نُكُولاً : نَكَصَ ، وجَبُنَ .

النُّكُولُ عن الشَّيْءِ : الامْتِناعُ عنه .

النَّكالُ : العِقابُ أو النّازِلَةُ .

النِّكْلُ : القَيْدُ الشَّديد . (ج) أَنْكالٌ .

النَّيْكَلُ : مَعْدِنٌ شديدُ الصَّلابَةِ والمَتانَةِ ، لونُه أَبيضُ فِضِّيٌّ ، قليل التأَثُّر بالهواءِ ، قابلٌ للتمغنط والطَّرْق والسَّحْب ، يدخُل في تركيب أَكثر السَّبائِكِ ، ويُسْتَخْدَمُ بكثرة في طِلاءِ المعادِن . (د) .

نَكَّلَ بالمُجْرِمِ : عاقَبَهُ بما يَرْدَعُهُ ويَرْدَعُ غيرَه عن إتيان مثل صَنِيعِهِ .

نكه

النَّكْهَةُ : رائِحَةُ الفَمِ : يُقال : هو طَيِّبُ النَّكْهَةِ .

نكي

نَكَى العَدُوَّ ، وفيه ــِ نِكايَةً : قَهَرَهُ وغَلَبَهُ وأَوقَعَ به .

نمر

نَمِرَ الرَّجُلُ ـَ نَمَراً : غَضِبَ وساءَ خُلُقُهُ فصارَ كالنَّمِرِ ، لأَنّه لا يُلقَى إلاّ غَضْبانَ . فهو نَمِرٌ . و ــ الشَّيْءُ ، نَمَراً . ونُمْرَةً : كانَ على شَبَهٍ من النَّمِرِ في لَوْنِ جِلْدِه . فهو أَنْمَرُ . وهي نَمْراءُ . (ج) نُمْرٌ .

النَّمِرُ و النِّمْرُ : حيوان مُفْتَرِسٌ من الفَصِيلَةِ السِّنَّوْرِيَّةِ ، ورُتْبَةِ اللَّواحِمِ ، أَرْقَطُ ، مُسْتَدِيرُ الرَّأْسِ ، جميلُ الشَّكْلِ ، موطِنُه يشمل معظم البلاد الآسيَوِيَّة والإفريقِيَّة . الأُنثى : نَمِرَةٌ . (ج) أَنْمُرٌ ، وأَنْمارٌ ، ونُمُورٌ ، ونِمارٌ ، ونُمُورَةٌ . يُقال : لَبِسُوا جُلودَ النُّمُورِ ؛ كناية عن شِدَّةِ حِقْدِهِمْ . ولَبِسَ فلانٌ لفلانٍ جِلْدَ النَّمِرِ : تَنَكَّرَ له .

النَّمِيرُ من الماء : الطَّيِّبُ الناجِعُ في الرِّيِّ . يُقال : ماءٌ نَمِيرٌ . وحَسَبٌ نَمِيرٌ ؛ أي : زاكٍ . و ــ : الكثير .

أَنْمار : حَيٌّ من خُزاعَةَ ، والنِّسبة إليه : أَنْمارِيٌّ .

تَنَمَّرَ : تَشَبَّهَ بالنَّمِرِ في شَراسَتِهِ أَولَوْنِهِ . و ــ لِفُلانٍ : تَنَكَّرَ له وهَدَّدَهُ .

(١) النساء الآية / ١٧٢ / .

نمرق

النُّمْرُقُ : الوِسادةُ الصَّغيرة . أو الوِسادَةُ الصَّغيرة يَجْعَلُها الرَّاكبُ تَحْتَهُ على الرَّحْلِ . (ج) نَمارِقُ .

النُّمْرُقَةُ : النُّمْرُقُ .

نمس

النِّمْسُ : جنسُ حَيَوانٍ من الثَّدْيِيّات اللَّواحِمِ من الفَصيلَةِ الزَّبادِيَّة . في حَجْمِ القِطِّ ، قصيرُ القوائم ، حادُّ الأظافر ، طويلُ الذَّيْلِ ، أغبرُ اللَّوْنِ ، رأسُهُ صَغيرٌ مخروطِيُّ الشَّكْلِ ، أُذناه صَغيرتان مُسْتَديرتَانِ ، عَيْنَاهُ حَمْراوانِ . يَشْمَلُ مَوْطِنُه العالَم القديمَ وهو يألَفُ المناطِق الحارَّة ، ويَعيشُ في مَجاري الماء . يَصيدُ الدَّجاج ، قُوتُهُ الأفاعي والجرذان . (ج) نُمُوسٌ .

(النِّمْسُ)

النَّامُوس : صاحِبُ سِرِّكَ ، المُطَّلِعُ على باطِنِ أَمْرِكَ . و ــ : من أَسْماءِ جِبْرِيل (ع) . و ــ : القانُونُ أو الشَّريعةُ (ج) نَوامِيسُ . (مو) .

النَّامُوسَةُ : البَعُوضَةُ الصَّغيرةُ . (ج) نامُوسٌ .

النَّامُوسِيَّةُ : كِلَّةٌ رَقِيقَةٌ ذاتُ خُرُوقٍ صَغيرةٍ تُتَّخَذُ للوِقايَة من النَّامُوسِ . (مو) .

نمش

نَمِشَ ـَ نَمَشاً : صارَ فيه نَمَشٌ . فهو أَنْمَشُ ، وهي نَمْشاءُ . (ج) نُمْشٌ .

النَّمَشُ : نُقَطٌ بِيضٌ وسُودٌ أو بُقَعٌ على جِلْدِ الوَجْهِ تُخالِفُ لونَه . و ــ : خُطُوطُ النُّقُوشِ من الوَشْيِ وغيرِه .

نمط

النَّمَطُ : الطَّرِيقَةُ أو الأُسلوبُ . يُقال : الزَمْ هذا النَّمَطَ . و ــ : الصِّنْفُ أو النَّوْعُ أو الطِّرازُ من الشَّيْءِ . يُقال : هذا من نَمَطِ هذا ، وماعِنْدَهُ نَمَطٌ من العِلْمِ ؛ أي : نَوْعٌ مِنْهُ . و ــ : ثَوْبٌ من صُوفٍ يُطْرَحُ على الهَوْدَجِ . (ج) أَنْماطٌ .

نمق

نَمَّقَ الثَّوْبَ أو الجِلْدَ : نَقَشَهُ وزَيَّنَهُ . و ــ الكتابَ : جَوَّدَ كِتابَتَهُ . و ــ الحديثَ : زَخْرَفَهُ ، وبالَغَ في تَزْيينِهِ . فهو مُنَمَّقٌ . ويُقالُ : قَوْلٌ مُنَمَّقٌ ، ووَعْدٌ مُنَمَّقٌ .

نمل

نَمِلَتْ رِجْلُهُ ـَ نَمَلاً : خَدِرَتْ واسْتَرْخَتْ . ونَمِلَ المَكانُ : كَثُرَ نَمْلُهُ . وأَرْضٌ نَمِلَةٌ : ذاتُ نَمْلٍ .

نُمِلَ الطَّعامُ : أَصابَهُ النَّمْلُ . فهو مَنْمُولٌ .

النَّمْلُ : جِنْسُ حَشَراتٍ خَفِيفَةٍ ضَئِيلَةِ الجِسْمِ . من فَصِيلَةِ النَّمْلِيّات ، ورُتبة غشائيّات الأَجْنِحَةِ ، تَتَّخِذُ سَكَنَها تَحْتَ الأَرْضِ ، وتَأْلَفُ الحَياةَ الجَماعِيَّةَ ، رُؤُوسُها مُسَلَّحَةٌ بِفَكَّيْنِ حادَّين قاضِمَيْنِ ، قَوائِمُها دَقيقةٌ رَشيقةٌ مُسْتَطِيلَةٌ تُمَكِّنُها من السَّيْرِ السَّريع . والنَّمْلَةُ واحِدَةُ النَّمْلِ (للذكر والأنثى) . (ج) نَمْلٌ ، ونِمالٌ .

النَّمْلِيَّةُ : مايُحْفَظُ فيه الطَّعامُ من النَّمْلِ والذُّبابِ ، وتُصْنَعُ من قوائِمَ من خَشَبٍ تُغَطَّى نواحيه بالسِّلْكِ الضَّيِّقِ الثُّقُوبِ (مج) .

الأُنْمُلَةُ: رَأْسُ الإِصْبَعِ، أو المَفْصِلُ الأَعْلَى من الإِصْبَع الذي فيه الظُّفْرُ. (ج) أَنامِلُ، وأُنْمُلاتٌ.

نمم

نَمَّ بفُلانٍ، و ــ على فُلانٍ ــُ نَمّاً، ونَمِيمَةً، ونَمِيماً: وَشَى به، ونَقَلَ عَنْهُ إلى غَيْرِهِ مايَسُوءُهُ ويُوغِرُ صَدْرَه عليه ويُفْسِدُ الوُدَّ بينَهما. فهو نَمّامٌ. و ــ بين القوم ــُ نَمّاً: أَفْسَدَ، وأَغْرَى بعضَهم ببعضٍ. و ــ الرَّجُلُ الحديثَ: نَقَلَهُ من قَوْمٍ إلى قَوْمٍ على وجه الإِفْسادِ والشَّرِّ. و ــ الحديثُ ــِ نَمّاً: ظَهَرَ. ويقال: نَمَّتْ على المِسْكِ رائِحَتُهُ؛ أي: دَلَّتْ على وُجودِهِ. و ــ عن كذا، وعليه: كَشَفَهُ.

النَّمّامُ: الذي يَتحدَّث مع القومِ فَينِمُّ عليهم ويَكْشِفُ ما يُكْرَهُ كَشْفُهُ.

النَّمِيمَةُ: الحديثُ الذي فيه الوِشايَةُ والإِفْسادُ. يُقال: فلانٌ يَمْشِي بالنَّمِيمَةِ، ويَسْعَى بالنَّمِيمَةِ، إذا كانَ من شَأْنِهِ نَقْلُ الحَديثِ على وَجْهِ الإِفْسادِ. (ج) نَمائِمُ.

نمنم

نَمْنَمَ الشَّيْءَ: زَخْرَفَهُ ورَقَّشَهُ وزَيَّنَهُ. فالشَّيْءُ مُنَمْنَمٌ؛ أي: مُزَخْرَفٌ مُرَقَّشٌ. وثَوْبٌ مُنَمْنَمٌ: مُوَشًّى. ونَبْتٌ مُنَمْنَمٌ: مُلْتَفٌّ مُجْتَمِعٌ.

النَّمْنَمَةُ: الزَّخْرَفَةُ والنَّقْشُ والوَشْيُ. و ــ: خُطوطٌ متقارِبَةٌ قِصارٌ.

نمو

نَما المالُ والزَّرْعُ والوَلَدُ ــُ نُمُوّاً: زادَ وكَثُرَ. و ــ الحديثَ إلى فلانٍ: أَسْنَدَهُ ورَفَعَهُ.

النُّمُوُّ: ازْدِيادُ حَجْمِ الجِسْمِ.

نموذج [باب الهمزة]

نَمي

نَمى المالُ وغيرُهُ ــِ نَماءً: زادَ وكَثُرَ. و ــ فلانٌ الحديثَ إلى فلانٍ: رَفَعَهُ إليه وعَزاهُ. و ــ الرّاوي الحديثَ: رَفَعَهُ إلى النَّبِيِّ (ص) (مو). و ــ الرَّجُلَ إلى أَبيه: نَسَبَهُ إليه. ويقال: نَماهُ جَدٌّ كريمٌ؛ أي: رَفَعَهُ بالانتسابِ إليه.

النَّماءُ: الزِّيادَةُ.

النّامِيَةُ: القضيبُ من الكَرْمِ عليه العَناقِيدُ. (ج) نَوامٍ.

أَنْمَى الشَّيْءَ: جَعَلَه نامِياً. و ــ الحديثَ: أَذاعَهُ على وَجْهِ النَّمِيمَةِ. و ــ الصَّيْدَ: رَماهُ فأَصابَهُ. ثُمَّ ذَهَبَ عنه فماتَ. «كُلْ ما أَصْمَيْتَ، ودَعْ ما أَنْمَيْتَ».

نَمَّى الحديثَ إليه: رَفَعَهُ إليه وعَزاهُ. يُقال: فلانٌ يُنَمِّي أَحادِيثَ النّاسِ؛ أي: يُبَلِّغُها على وجه النَّميمة والإفسادِ. و ــ الشَّيْءَ تَنْمِيَةً: جَعَلَهُ نامِياً.

التَّنْمَوِيُّ: نسبة إلى التَّنْمِيَةِ (مج).

انْتَمَى فلانٌ إلى أَبِيهِ: انْتَسَبَ.

نهب

نَهَبَ الشَّيْءَ ــَ نَهْباً: أَخَذَهُ قَهْراً. فهو ناهِبٌ. والشَّيْءُ مَنْهُوبٌ. يُقال: (إِنَّهُ لَينهَبُ الأَرْضَ)؛ أي: يُسْرِعُ في السَّيْرِ.

النَّهْبُ: الغارَةُ والسَّلْبُ. و ــ: الشَّيْءُ

المَنْهُوبُ. و ـــ: الغَرَضُ المُعَرَّضُ للإصابَةِ.
يُقال: أَصْبَحَ فلانٌ نَهْباً للسَّبِّ. (ج) نِهابٌ، ونُهُوبٌ.
النُّهْبَى: النَّهْبُ. و ـــ: المَنْهُوبُ.
النَّهَّابُ: الكثيرُ النَّهْبِ.
أَنْهَبَ الرَّجُلُ مالَهُ: عَرَّضَهُ للنَّهْبِ. و ـــ فلاناً المالَ: مَكَّنَهُ من نَهْبِهِ.
انْتَهَبَ الشَّيْءَ: نَهَبَهُ. و ـــ: أَخَذَهُ.

نهج

نَهَجَ الطَّريقُ والأَمْرُ ـَ نَهْجاً، ونُهُوجاً: وَضَحَ واسْتَبانَ. و ـــ فلانٌ الأَمْرَ نَهْجاً: أَبانَهُ وأَوْضَحَهُ. و ـــ الطَّرِيقَ: سَلَكَهُ. و ـــ على مِنْوالِ غيرِه: سارَ على مِثالِه واقْتَدَى به. و ـــ نَهْجَ فلانٍ: سَلَكَ مَسْلَكَهُ واقتدى به.
نَهِجَ ـَ نَهَجاً، ونَهَجَةً: تتابَعَ نَفَسُهُ من الإعياءِ أو شِدَّةِ الحركة أو الرَّبْوِ.
النَّهْجُ: الطَّرِيقُ المُسْتقيمُ الواضِحُ. وطريقٌ نَهْجٌ: بَيِّنٌ واضِحٌ. وللعِلْمِ نَهْجٌ، وللسُّلوك نَهْجٌ. (ج) نُهُوجٌ، ونُهُجٌ.
ونَهْجُ البَلاغَةِ: كتابٌ جُمِعَتْ فيه خُطَبُ الإمام عَلِيّ (رض).
النَّهَجُ: تَواتُرُ النَّفَسِ من شِدَّة الحَرَكة. و ـــ: الرَّبْوُ.
المِنْهاجُ: الطَّرِيقُ البَيِّنُ القويمُ الواضِحُ. و ـــ: الخُطَّةُ المَرسومَة (مج). ومنه: مِنْهاجُ الدِّراسَةِ ونحوه. (ج) مَناهِجُ.
المَنْهَجُ: المِنْهاجُ. و ـــ: خُطوات مُنَظَّمَة يَتَّخِذُها الباحِثُ لمعالجة مسألةٍ أو أكثر ويتتبَّعُها للوصول إلى نَتِيجَة. (ج) مَناهِجُ.
والمنهجُ التَّجريبيُّ: الطَّريقةُ التي تُسْتَخْدَمُ فيها التَّجربةُ للوصولِ إلى نَتِيجَةٍ.
مَنْهَجَ الباحِثُ بَحْثَهُ: رَسَمَ له طريقاً مُعَيَّنَةً (مج).
المَنْهَجَةُ: وَضْعُ خُطَّةٍ مَرْسُومَةٍ (مج).
انْتَهَجَ الطَّرِيقَ: اسْتَبانَهُ وسَلَكَهُ.
اسْتَنْهَجَ الطَّريقُ: صارَ نَهْجاً. و ـــ فلانٌ سَبِيلَ فلانٍ: سَلَكَ مَسْلَكَهُ.

نهد

نَهَدَ الثَّدْيُ ـُ نُهُوداً: ارْتَفَعَ عن الصَّدْرِ، وصارَ له حَجْمٌ. ونَهَدَت المرأَةُ: نَهَدَ ثَدْيُها. فهي ناهِدٌ، وناهِدَةٌ. (ج) نَواهِدُ. و ـــ لِعَدُوِّهِ، أو إليه نَهْداً. ونَهَداً: قَصَدَ له وشَرَعَ في قِتالِهِ.
نَهُدَ الفَرَسُ ـُ نُهُودَةً: صارَ نَهْداً، وذلك إذا حَسُنَ جِسْمُهُ مع ارْتِفاعٍ وكَثُرَ لَحْمُهُ.
النَّهْدُ: المُرْتَفِعُ من كُلِّ شيءٍ. و ـــ: الثَّدْيُ. (ج) نُهُودٌ. و ـــ: القَوِيُّ الضَّخْمُ. يُقال: شابٌّ نَهْدٌ، وفَرَسٌ نَهْدٌ. و ـــ: الكريمُ يَنْهَضُ إلى مَعالِي الأُمُورِ.
النَّاهِدُ: المرأَةُ التي نَهَدَ ثَدْيُها. (ج) نَواهِدُ.
ناهَدَهُ: خاصَمَهُ. و ـــ عَدُوَّهُ: ناهضَهُ في الحَرْبِ.
المُناهَدَةُ: المُخاصَمَةُ. و ـــ: المُناهَضَةُ في الحَرْبِ.
تَنَهَّدَ الرَّجُلُ: أَخْرَجَ نَفَسَهُ بعد مَدِّهِ حُزْناً أو أَلَماً.
تَناهَدَ الرِّفْقَةُ: أَخْرَجَ كُلٌّ منهم نَفَقَةً بِقَدْرِ نَفَقَةِ صاحِبِهِ لِيَشْتَرُوا بها طَعاماً يَشْتَرِكُونَ في أَكْلِهِ. وتَناهَدُوا في الحَرْبِ: نَهَضَ بعضُهُم إلى

بَعْضٍ لِلمُحارَبَةِ. وتناهَدُوا الشَّيْءَ: تناوَلُوهُ بَيْنَهُمْ.

نهر

نَهَرَ الدَّمُ ـَ نَهْراً: سالَ بِقُوَّةٍ. و ـــ الماءُ: جَرى في الأَرْضِ، وجَعَلَ لنفسه مَجرًى. و ـــ النَّهْرَ: حَفَرَهُ وأَجْراهُ. و ـــ السّائِلَ: زَجَرَهُ في غِلْظَةٍ واستقبله بما يكرهه ويَسُوءُهُ.

النَّهْرُ: الماءُ العَذْبُ الغزير الجاري. و ـــ: مَجْرَى الماءِ العَذْبِ. (ج) أَنْهارٌ، وأَنْهُرٌ، ونُهُرٌ، ونَهَرٌ.

النَّهَرُ: السَّعَةُ. و ـــ: النَّهْرُ.

النُّهَيْرُ: النَّهْرُ الصغير.

النَّهِرُ ـــ رَجُلٌ نَهِرٌ: يَعْمَلُ بالنَّهارِ. ونَهْرٌ نَهِرٌ: واسِعٌ.

النَّهارُ: الوَقْتُ الذي يَنْتَشِرُ فيه الضَّوْءُ. وهو في عُرْفِ النّاسِ من طُلُوعِ الشَّمْسِ إلى غُروبِها، وفي عُرْفِ الشَّرْعِ مابَيْنَ طُلُوعِ الفَجْرِ وغُرُوبِ الشَّمْسِ. (ج) أَنْهُرٌ، ونُهُرٌ، وأَنْهِرَةٌ.

أَنْهَرَ السّائِلُ: جَرَى وسالَ بِقُوَّةٍ. و ـــ الرَّجُلُ: صارَ في النَّهارِ أو عَمِلَ فيه. و ـــ الدَّمَ: أَسالَهُ. و ـــ الفَتْقَ: وَسَّعَهُ.

انْتَهَرَ السّائِلَ: زَجَرَهُ.

اسْتَنْهَرَ النَّهْرُ: اتَّخَذَ لِمجراهُ مَوْضِعاً مَكِيناً.

نهز

نَهَزَتِ النّاقَةُ ـَ نَهْزاً: نَهَضَتْ بِصَدْرِها لِلسَّيْرِ. ونَهَزَ فلانٌ الشَّيْءَ: دَفَعَهُ. و ـــ راحِلَتَهُ: حَفَزَها ودَفَعَها في المَسِيرِ. و ـــ رأْسَهُ: هَزَّهُ. و ـــ الدَّلْوَ من البِئْرِ: أَخْرَجَها.

النُّهْزَةُ: الفُرْصَةُ. (ج) نُهَزٌ.

النَّهّازُ ـــ فلانٌ نَهّازٌ لِلفُرَصِ: مُغْتَنِمٌ لها.

أَنْهَزَهُ: دَفَعَهُ. و ـــ: أَنْهَضَهُ.

ناهَزَهُ: داناهُ وقارَبَهُ. ومنه: ناهَزَ الصَّبِيُّ البُلُوغَ: قارَبَهُ، وناهَزَ الخمسينَ: قارَبَها. و ـــ الفُرْصَةَ: بادَرَ إليها واغْتَنَمَها. وناهَزَتِ الفُرْصَةُ فلاناً: دَنَتْ منه.

انْتَهَزَ الفُرْصَةَ: بادَرَ إليها واغْتَنَمَها.

تناهَزُوا الفُرَصَ: نَهَضُوا لاغْتِنامِها.

نهس

نَهَسَ اللَّحْمَ، ونَهِسَهُ ـَ نَهْساً: أَخَذَه بِمُقَدَّمِ أَسْنانِهِ ونَتَفَه لِلأَكْلِ. ونَهَسَتِ الحَيَّةُ فلاناً: لَسَعَتْهُ.

نهش

نَهَشَ الشَّيْءَ ـَ نَهْشاً: تَناوَلَهُ بأَسْنانِهِ وأَضْراسِهِ جميعها. ونَهَشَهُ الكَلْبُ: عَضَّهُ. و ـــ الدَّهْرُ: جَهَدَهُ وأَوقَعَهُ في الحاجَةِ. ونَهَشَتْهُ الحَيَّةُ: لَسَعَتْهُ. و ـــ فلاناً أو عِرْضَه: اغْتابَه ووَقَعَ فيه.

نهشل

النَّهْشَلُ: الذِّئْبُ. و ـــ: الصَّقْرُ. و ـــ: المُسِنُّ المُضْطَرِبُ من الكِبَرِ، أو المُسِنُّ وفيه بَقِيَّةٌ. وهي نَهْشَلَةٌ.

نهض

نَهَضَ ـَ نَهْضاً، ونُهُوضاً: قامَ يَقِظاً نَشِيطاً. و ـــ الطّائِرُ: بَسَطَ جَناحَيْهِ لِيَطِيرَ. و ـــ فلانٌ بالحِمْلِ: رَفَعَهُ، وقامَ به. و ـــ إلى العَدُوِّ: أَسْرَعَ إلى مُلاقاتِهِ. و ـــ عن مَكانِهِ: ارْتَفَعَ عنه. و ـــ بقومِهِ: رَفَعَهُمْ. ونَهَضَتْ به

هِمَّتُهُ: رَفَعَتْهُ. ونَهَضَ للأَمْرِ: اسْتَعَدَّ له. و ــ الشَّيبُ في الشَّبابِ: أَسْرَعَ إليهِ.

النَّهْضَةُ: المَرَّةُ من النُّهُوضِ. و ــ: الطَّاقَةُ والقُوَّةُ. و ــ: الوَثْبَةُ في سبيلِ التَّقَدُّمِ الاجْتماعِيِّ أو غيره (مح).

النَّاهِضُ: فَرْخُ الطَّائِرِ الذي قَدَرَ على الطَّيَرانِ (ج) نَواهِضُ. و (عامِلٌ ناهِضٌ): ماضٍ في عَمَلِهِ بعزيمةٍ صادِقَةٍ. و (شَبابٌ ناهِضٌ): يَقِظٌ مُهْتَمٌّ بالقِيامِ بواجباتِهِ.

النَّهَّاضُ: الكثيرُ النُّهُوضِ.

أَنْهَضَهُ: حَرَّكَهُ للنُّهُوضِ وأَقامَهُ. و ــ فلاناً بالشَّيْءِ: قَوَّاهُ على النُّهُوضِ به. و ــ فلاناً للأَمْرِ: أَقامَه له وعَهِدَ إليه به.

ناهَضَ فلاناً: قاوَمَهُ.

تَناهَضُوا في الحَرْبِ: نَهَضَ كُلٌّ إلى مُقاوَمَةِ خَصْمِهِ.

انْتَهَضَ الرَّجُلُ: قامَ. و ــ القومُ للقتالِ: تَحَرَّكُوا.

اسْتَنْهَضَهُ للأَمْرِ: أَمَرَه بالنُّهُوضِ له، ودَعاهُ إلى سرعة القيام به.

نهق

نَهَقَ الحمارُ ــُ نُهاقاً و ــِ نَهِيقاً[1]. و ــَ نَهْقاً ونَهِيقاً: صَوَّتَ.

النَّهِيقُ و النُّهاقُ: صَوْتُ الحِمارِ.

النَّاهِقُ: الحِمارُ.

تَناهَقَتِ الحُمُرُ: نَهَقَتْ مَعاً، أو نَهَقَ بعضُها في إثْرِ بَعْضٍ.

(١) مختار الصحاح.

نهك

نَهَكَ الأَمْرُ فلاناً ــَ نَهْكاً، ونَهاكَةً: جَهَدَهُ وغَلَبَهُ. يُقال: نَهَكَهُ العَمَلُ وهو مَنْهُوكُ القُوى. وَنَهَكَتْهُ الحُمَّى: أَضْنَتْهُ وهَزَلَتْهُ وجَهَدَتْهُ. ونَهَكَ الضَّرْعَ نَهْكاً: بالَغَ في حَلْبِهِ حتَّى استوفى جميعَ مافيه. و ــ عِرْضَهُ: بالَغَ في شَتْمِهِ. و ــ الثَّوْبَ: لَبِسَهُ حتى خلَقَ.

نَهِكَهُ السُّلْطانُ ــَ نَهْكاً، ونَهْكَةً: بالَغَ في عُقُوبَتِهِ. ونَهِكَتْهُ الحُمَّى: أَضْنَتْهُ وهَزَلَتْهُ.

نُهِكَ الرَّجُلُ نَهْكاً: ضَنِيَ، وتَمَكَّنَ منه المَرَضُ والهُزالُ. فهو مَنْهُوكٌ.

أَنْهَكَهُ العَمَلُ: أَجْهَدَهُ. و ــ السُّلْطانُ: بالَغَ في عُقُوبَتِهِ.

انْتَهَكَتْهُ الحُمَّى: أَضْنَتْهُ وجَهَدَتْهُ. وانْتَهَكَ فلانٌ حُرْمَتَهُ: تناوَلَها بما لا يَحِلُّ. وانْتَهَكَ الشَّيْءَ: أَذْهَبَ حُرْمَتَهُ. و ــ عِرْضَهُ: بالَغَ في شَتْمِهِ.

نهل

نَهِلَ ــَ نَهَلاً: شَرِبَ الشُّرْبَ الأَوَّلَ حتَّى رَوِيَ. و ــ الشَّارِبُ: شَرِبَ حتَّى رَوِيَ. فهو ناهِلٌ. (ج) نُهَّالٌ، ونَواهِلُ.

النَّهَلُ: الشُّرْبُ الأَوَّلُ.

النَّهْلانُ: الشَّارِبُ والرَّيَّانُ. و ــ: العَطْشانُ (ضِدّ).

النَّهْلَةُ: المَرَّةُ من (نَهَلَ).

المَنْهَلُ: المَوْرِدُ؛ أي: المَوْضِعُ الذي فيه المَشْرَبُ. (ج) مَناهِلُ. والمناهِلُ: مَنازِلُ المُسافِرِينَ على المِياهِ.

النَّاهِلُ: الرَّيَّانُ. و ــ: العَطْشانُ (ضِدّ).

النّاهِلَةُ: المُتَرَدِّدَةُ على المَناهِلِ. (ج) نَواهِلُ. وإبِلٌ نَواهِلُ: جِياعٌ.

أَنْهَلَ إبِلَهُ: سَقاها نَهَلاً. و ــ العَطْشانَ: سَقاهُ حتّى رَوِيَ.

نهم

نَهِمَ الآكِلُ في الطَّعامِ ـَ نَهَماً: أَفرطَ الشَّهْوَةَ فيه، وكان لا تَمْتَلِئُ عينُه ولا يَشْبَعُ. فهو نَهِمٌ.

نُهِمَ بالشَّيْءِ نَهْمَةً: أُوْلِعَ به. فهو مَنْهومٌ. يُقال: هو مَنْهومٌ بكذا؛ أي: مُوْلَعٌ به.

النَّهَمُ: إفْراطُ الشَّهْوَةِ في الطَّعامِ.

النَّهْمَةُ: الشَّهْوَةُ في الشَّيْءِ. يُقال: له في الأَمْرِ نَهْمَةٌ. و ــ: الحاجَةُ. «إذا قَضى أَحَدُكُمْ نَهْمَتَهُ من سَفَرِهِ، فلْيُعَجِّلْ إلى أَهْلِهِ».

نهنه

نَهْنَهَهُ عن الشَّيْءِ: كَفَّهُ عنه وزَجَرَهُ.

تَنَهْنَهَ: انْزَجَرَ وَكَفَّ.

نهي

نَهاهُ عنه ـَ (يَنْهاهُ) نَهْياً: زَجَرَهُ عَنْهُ بالفِعْلِ أو بالقَوْلِ وَمَنَعَهُ عنه. (ضدّ أَمَرَهُ به). فهو (ناهٍ)، وهي (ناهِيَةٌ)، والشَّيْءُ (مَنْهِيٌّ عنهُ)، والاسمُ (النُّهْيَةُ). و ــ اللّهُ عن كذا: حَرَّمَهُ.

النَّهْيُ: ضِدّ الأَمْرِ. و ــ (عند النُّحاةِ): طَلَبُ تَرْكِ الفِعْلِ، وأَداتُه (لا) وتُسَمَّى النّاهِيَةَ، وتدخُلُ على الفِعْلِ المُضارِعِ فَتَجْزِمُه.

النِّهايَةُ: غايَةُ الشَّيْءِ وآخِرُهُ، وأَقصى مايمكن أَن يبلغه. (ج) نِهاياتٌ.

النَّهْيُ و النُّهْيُ: الغَدِيرُ. و ــ: كُلُّ مَوْضِعٍ يَجْتَمِعُ فيه الماءُ. (ج) أَنْهاءٌ. ونِهاءٌ.

النُّهَى: العَقْلُ.

النُّهْيَةُ: غايَةُ الشَّيْءِ وآخِرُهُ. و ــ: العَقْلُ. (ج) نُهًى.

المَنْهَى: مايُنْهَى عنهُ من الأُمور. (ج) مناهٍ. ومنها مَناهي الشَّرْعِ.

المَنْهاةُ: العَقْلُ. ورَجُلٌ مَنْهاةٌ: عاقِلٌ حَسَنُ الرَّأْيِ. و ــ: الغايَةُ. يقال: المَوْتُ مَنْهاةُ النّاسِ.

النّاهِي ــ يقال: ناهِيكَ بفلانٍ كاتِباً: كَلِمَةُ تَعَجُّبٍ واسْتِعظامٍ؛ أي: إنَّهُ غاية فيما تطلُبه يَنهاكَ عن تَطَلُّب غيره؛ أي: إنك تَستغني بكتابة فلان، عَمّا يكتبُهُ سِواهُ، فتجد فيها غاية ماتُريد.

النَّهُوُّ. يقال: هو نَهُوٌّ عن المُنْكَرِ، أَمُورٌ بالمَعْرُوفِ.

أَنْهَى الشَّيْءَ إليه: أَوْصَلَهُ إليه. و ــ إليه الخبرَ: أَبْلَغَهُ. و ــ الأَمْرَ إلى الحاكِمِ: أَعْلَمَهُ به. يقال: طَلَبَ حاجَةً حتى أَنْهَى عنها؛ أي: تركَها، ظَفِرَ بها أو لم يَظْفَرْ.

الإنْهاءُ: الإبْلاغُ.

انْتَهَى الشَّيْءُ: بَلَغَ غايَتَهُ ونِهايَتَهُ، ووقَفَ عِنْدَ حَدٍّ لا يَتَعَدّاهُ. و ــ الشَّيْءُ إليه: وَصَلَ. و ــ فلانٌ عن الشَّيْءِ: كَفَّ عنه. و ــ بفلانٍ إلى مَوْضِعِ كذا: وَصَلَ.

تَناهَى الشَّيْءُ: بَلَغَ نِهايَتَهُ وغايَتَهُ. و ــ فلانٌ: رَجَعَ إلى عَقْلِهِ، وانْتَبَهَ من غَفْلَتِهِ. و ــ القومُ عن القبيحِ: نَهَى بعضُهُم بَعْضاً عنه. و ــ إليه: بَلَغَهُ. و ــ عن الشَّيْءِ: كَفَّ عنه.

اسْتَنْهاهُ: قالَ له: انْتَهِ.

نوء

ناءَ بِحِمْلِـهِ ـُ نَـوْءاً: نَهَضَ به في جَهْـدٍ ومَشَقَّةٍ. و ــ: أَثْقَلَ به فَسَقَطَ. و ــ به الحِمْلُ: أَثْـقَلَـهُ وأَمالَـهُ. و ــ النَّجْمُ: غابَ وطَلَعَ من المَشْرِقِ نَجْمٌ آخَرُ يُقابِلُـهُ.

النَّـوْءُ: النَّجْمُ مالَ لِلغُرُوب. وأَصلُ النَّـوْءِ سُـقُوطُ النَّجْمِ في المَغْرِبِ مع الفَجْرِ وطُـلُوعُ نَجْمٍ آخر يُقابِلُه من ساعَتِه في المشْرِقِ. و ــ: المَطَـرُ الشَّديد. و ــ: العَطاء. (ج) أَنْواءٌ.

أَناءَهُ الحِمْلُ: أَثْـقَلَـهُ وأَمالَـهُ.

ناوَأَهُ مُناوَأَةً ونِواءً: عاداهُ.

نوب

نابَ عنه في كذا ـُ نَـوْباً، ومَناباً، ونِيابَـةً: قامَ فيه مَقامَه. فهو نائِبٌ. (ج) نُـوّابٌ. وذاكَ (مَنُوبٌ عنه). و ــ إلى الشَّيْء نَـوْباً: رَجَعَ إليه واعْتادَهُ. و ــ إلى رَبِّهِ: تابَ ولَزِمَ طاعَتَهُ. و ــ فلاناً أَمْرٌ نَوْباً، ونَـوْبَـةً: أَصابَه. قالَ أَبو فراس:

وإنْ نابَ خَطْبٌ، أو أَلَمَّتْ مُصِيبَـةٌ
جَعَلْتُ لهم نَفْسي وما مَلَـكَتْ فِدًى

المَنابُ ــ يُقال: نابَ مَنابَ فُلانٍ؛ أي: قامَ مَقامَهُ.

النِّيابَـةُ: هَـيْئَـةٌ قَضائِيَّـةٌ تَـقُومُ بإقامَـةِ الدَّعْوى على مُتَّهَمٍ ونَحْوِهِ نِيابَـةً عن المَجْنِيِّ عليه، فَـرْداً كانَ أو مُجْتَمعاً (محدثة).

النَّـوْبَـةُ: اسمٌ من المُناوَبَةِ. يُقـال: جاءَتْ نَـوْبَـتُكَ. (ج) نُـوَبٌ. و ــ: النّازِلَةُ يقال: اعْتَـرَتْـهُ نَـوْبَـةٌ عَصَبِيَّـةٌ، أو نَـوْبَـةُ جُنُـونٍ. و ــ: الفُـرْصَـةُ. و ــ: الجَماعَةُ من النّاسِ.

النّائِبُ: مَنْ قامَ مَقامَ غيرِهِ في أَمْرٍ أو عَمَلٍ. (ج) نُـوّابٌ.

النّائِبَـةُ: النّازِلَـةُ. و ــ: المُصِيبَـةُ. (ج) نَوائِبُ.

أَنابَ إلى الله إنابَـةً: رَجَعَ إليه وتابَ. فهـو مُنِيبٌ. و ــ فلاناً عنه في كذا: أَقامَهُ مُقامَهُ، وجعله نائباً عنه.

نُـوِّبَ فلانٌ: جُعِلَتْ له النَّـوْبَـةُ. فهو مُـنَـوَّبٌ.

ناوَبَـهُ في الشَّيْءِ والأَمْرِ: ساهَمَهُ فيه، وتَداوَلَـهُ مَعَهُ بالنَّـوْبَـةِ.

انْتابَ فلاناً أَمْرٌ: أَصابَهُ ونزل به. و ــ صديقَه: قصده مَرَّةً بعد أُخْرى.

تَناوَبَ القومُ الشَّيْءَ، وعليه: تَداوَلُـوهُ بينَهـم يَـفْعَلُه هذا مَرَّةً، وهذا مَرَّةً. وتَناوَبُوا الأَمْرَ: قامُوا به نَـوْبَـةً بعد نَـوْبَـةٍ. وتَناوَبَـتْـهُ الخُطُوبُ: تَعاقَبَتْ عليه.

التَّـيّارُ المُتَناوِبُ: تَـيّـارٌ كهربائـيّ يَمُـرُّ في السِّـلْكِ ويَتَغَـيَّـرُ اتِّجاهُهُ في كُـلِّ نَـوْبَـةٍ.

اسْتَنابَـهُ: طَـلَـبَهُ نائِباً عنه. و ــ: أَنابَـهُ.

نوت

النُّوتِـيُّ (مو): المَلّاحُ الذي يُـدِيرُ السَّفِينَـةَ في البَحْرِ. (ج) نَواتِـيُّ، ونُوتِـيَّـةٌ.

نوح

ناحَتِ المرأَةُ المَيِّتَ. و ــ عليه ـُ نَـوْحـاً، ونُواحاً، ونِياحاً، ونِياحَةً، ومَناحاً: بَكَتْ عليه بِصِياحٍ وعَوِيلٍ وَجَـزَعٍ. والاسمُ النِّياحَـةُ. فهي نائِحَةٌ، ونَـوّاحَةٌ من نِساءٍ نَوائِحَ ونُـوَّحٍ ونائِحـاتٍ. و ــ الحَمامَـةُ نَـوْحـاً، ونُواحـاً: سَجَعَتْ. فهي نائِحَةٌ، ونَـوّاحَةٌ.

النُّواحُ: البُـكاءُ مع صَـوْتٍ.

المَناحَةُ: النُّـواحُ. و ــ: مَوْضِعُ النَّـوْحِ.

و ـــ: النِّساءُ يَجْتَمِعْنَ لِلحُزْنِ. (ج) مَناحاتٌ.

النَّوّاحُ: الكثيرُ النَّوْحِ. وهي نَوّاحَةٌ.

تَناوَحَ الجَبَلانِ: تَقابَلا. وتناوَحَتِ الرِّياحُ: هَبَّتْ من جِهَةٍ، ثم من جهةٍ تُقابِلُها.

نوخ

أناخَ فلانٌ بالمَكانِ: أقامَ به. و ـــ به البَلاءُ أو الذُّلُّ: حَلَّ به ولَزِمَهُ. و ـــ فلانٌ الجَمَلَ: أبْرَكَهُ. يُقال: أنَخْتُ الجملَ فَبَرَكَ.

قالَ الأعشى:

متى ماتُناخِي عندَ بابِ ابنِ هاشِمٍ
تُراحي وتَلْقَيْ من فواضِلِهِ نَدَى

المُناخُ: مَبْرَكُ الإبِلِ؛ أي: المَوْضِعُ الذي تُناخُ فيه. و ـــ: مَحَلُّ الإقامَةِ. و ـــ: جُمْلَةُ الأحوال الجَوِّيَّة والجُغْرافِيَّة لِبُقْعَةٍ من الأرْضِ. يُقال: مُناخُ هذه البلادِ حارٌّ رَطْبٌ (مج).

نَوَّخَ الجَمَلَ: أناخَهُ.

استناخَتِ النّاقَةُ: بَرَكَتْ.

نور

نارَ الشَّيْءُ ـُ نَوْراً: أضاءَ. فهو نَيِّرٌ؛ أي: مُضِيءٌ. و ـــ فلانٌ: أشْرَقَ وحَسُنَ لَوْنُهُ.

النُّوْرُ: الضَّوْءُ وسُطُوعُهُ (ضِدّ الظُّلْمَة). و ـــ: مابِهِ الاهْتِداءُ والإدْراكُ. (ج) أنْوارٌ. ﴿اللّهُ نُورُ السَّمواتِ والأرْضِ[1]﴾؛ أي: مُنَوِّرُها. وجَبَلُ النُّور: جَبَلُ حِراءَ. وذُو النُّورَيْنِ: لقب عثمان بن عَفّان (رض). لأنه تَزَوَّجَ بِنْتَي الرَّسُولِ.

النُّورانِيُّ: المَنْسُوبُ إلى النُّورِ.

النُّورانِيَّةُ: النُّورُ.

النَّوْرُ: الزَّهْرُ أو الأبْيَضُ منه. الواحِدَةُ نَوْرَةٌ. (ج) أنْوارٌ.

النَّوَرُ (د): الغَجَرُ.

النّارُ: عنصر طبيعيّ فَعّالٌ. يُمَثِّلُهُ النُّورُ والحَرارَةُ المُحْرِقَةُ، وتُطْلَقُ النّارُ على اللَّهَبِ الذي يَبدو للحاسَّةِ، كما تُطْلَقُ على الحَرارةِ المُحْرِقة (مج). (ج) نِيرانٌ، وأنْوُرٌ. وتصغيرُ النّارِ: نُوَيْرَةٌ. يُقال: اسْتَضاءَ بنارِهِ؛ أي: اسْتَشارَهُ وأخَذَ بِرَأْيِهِ. وأوْقَدَ نارَ الحَرْبِ؛ أي: أثارَها وهَيَّجَها. وهو أشْهَرُ من نارٍ على عَلَمٍ؛ أي: شَهيرٌ جِدّاً.

والنّارِيُّ: المنسوب إلى النّارِ. وخُطْبَةٌ نارِيَّةٌ: تُلْهِبُ حَماسَ الجَماهير. وجَبَلُ النّارِ: البُرْكانُ.

النّائِرَةُ: العَداوَةُ والشَّحْناءُ. يُقال: بَيْنَهم نائِرَةٌ، وسَعَيْتُ في إطْفاءِ النّائِرَةِ؛ أي: في تَسْكين الفِتْنَةِ. (ج) نَوائِرُ.

النُّوّارُ: الزَّهْرُ. الواحدةُ: نُوّارَةٌ.

النُّوْرَةُ: حَجَرُ الكِلْسِ. و ـــ: أخلاطٌ من أمْلاحِ الكلسيوم والباريوم تُسْتَعْمَلُ لإزالَةِ الشَّعْرِ (مج).

المَنارُ: مَوْضِعُ النُّورِ. و ـــ: العَلَمُ في الطَّرِيقِ.

المَنارَةُ: المِئْذَنَةُ. و ـــ: ما يُوضَعُ فوقَها السِّراج. (ج) مَناوِرُ، ومَنائِرُ. و ـــ: ما يُقامُ في المَوانِي لِتَهْتَدِي به السُّفُنُ (مو).

النَّيِّرُ: المُضِيءُ. و ـــ: المُشْرِقُ. وهي نَيِّرَةٌ. والنَّيِّراتُ: النُّجُومُ.

الأنْوَرُ ـــ يُقال: هذا أنْوَرُ من ذاكَ؛ أي: أوْضَحُ وأبْيَنُ. و ـــ: الحَسَنُ المُشْرِقُ اللَّوْنِ.

المَنْوَرُ: النّافِذَةُ الصَّغِيرَةُ يَدْخُلُ منها النُّورُ.

(١) النُّور الآية / ٣٥ /.

و ـــ : فَراغٌ يُتْـرَكُ جانِبَ البِناءِ أو وسطَه يُـدْخِلُ له النُّورَ والهَواءَ (مو) .

أَنارَ الصُّبْحُ : أَضاءَ . و ـــ فلانٌ : أَشْـرَقَ وحَسُنَ لَـوْنُه . فهو مُنِيرٌ ؛ أي : حَسَنُ اللَّوْنِ مُشْرِقٌ . و ـــ الأَمْرُ : وَضحَ واسْتَبـــــانَ . و ـــ المكانَ : أَضاءَهُ . و ـــ الأَمْرَ : وَضَّحَهُ وبَيَّنَهُ .

نَـوَّرَ المَكانُ : أَضاءَ . و ـــ الصُّبْحُ : أَسْفَرَ وظَهَرَ نُورُهُ . و ـــ الشَّجَرُ : خَرَجَ نَوْرُهُ . و ـــ المِصْباحَ : أَوْقَـدَهُ . و ـــ المكانَ : أَضاءَهُ . و ـــ اللّهُ قلبَه : هَداهُ إلى الحَقِّ والخَيْرِ . و ـــ الجِلْدَ : طَلاهُ بالنُّـوْرَةِ .

التَّـنْوِيرُ : الإنارَةُ . و ـــ إزهارُ الشَّجَرَةِ . و ـــ : وَقْتُ إسْفارِ الصُّبْحِ .

ناوَرَهُ : شاتَمَهُ . و ـــ : خادَعَهُ (مو) .

تَـنَوَّرَ المَكانُ : أَضاءَ . و ـــ النّارَ : أَبْصَرَها من بَـعِيد وأَتاها . و ـــ الـرَّجُلَ : نَظَر إليه عند النّار من حيث لا يَراهُ .

اسْـتَنارَ الأُفُـقُ : أَضاءَ وظَهَرَ فيه النُّورُ . ويُقال : استنارَ الشَّـعْبُ ؛ أي : صارَ واعِياً مُثَـقَّفاً . و ـــ به : اسْـتَمَدَّ نورَهُ . ويقال : استنارَ بِرَأْيه ؛ أي : اهْتَدَى به .

نورج

النَّـوْرَجُ : آلةُ الدِّراس . و ـــ : سِكَّـةُ الحَرّاث (ج) نَوارِجُ .

نورس

النَّـوْرَسُ : طائرٌ مائِـيٌّ في حَجْمِ الحَمام أو أَكبر ، يَـعْلُو في الجَوِّ ثم يَـرْمي بنفسه في الماء يقتات بالأَسماك ، ويُـعْـرَفُ بزُمَّجِ الماءِ .

نوس

ناسَ الشَّيْءُ ـُ نَـوْساً ، ونَـوَسانـاً : تَحَـــرَّكَ وتَذَبْذَبَ مُتَدَلِّياً . فهو نائِسٌ ، ونَوّاسٌ .

النَّـوَسانُ : حركةُ الشَّيْءِ المُعَلَّق في الهَـواءِ ، كحركة رقّاص السّاعَةِ .

النُّواسُ : ما تَـعَلَّق وتَدَلَّى من السَّـقْـفِ من خُيـوطِ سُـوْدٍ ونحوِهـا . ونُـواسُ العنكبـوتِ : نَسْجُهُ . و ـــ : حديدة ونحوها تَـنُوسُ ، وتكونُ في بعض السّاعات .

أبو نُواس : (ت / ١٩٨ هـ / ٨١٤م) .

كنية الشّاعر العبّاسيّ الحسن بن هانِئ لأنّه كانت له ذُؤابتـانِ تَنُـوسانِ على ظَهْـرِهِ . نشأ بالبصرة . ورحل إلى بغداد فاتَّصَلَ فيها بالخُلَفاءِ من بني العَبّاس ومَدَحَ بعضَهم . وأجودُ شِعْرِهِ خمريّاتُه . وله ديوانٌ مطبوع .

النَّـوّاسُ : المُضْطَـرِبُ المُسْـتَرْخِـي . و ـــ : رَقّاصُ الساعة المتحرِّك [1] .

النّاسُ : اسمٌ للجمع من بني آدَم .

النّـاووسُ : مقبرة النّصارَى . و ـــ : ما كان يَـنْحَتُهُ الأُقْـدَمُون من حَجَرٍ على هيئة صندوقٍ لوضع جُثَّـةِ الميت فيه . وهو ما يُطْـلَق عليه اسم (تابوت) . (ج) نَواوِيسُ .

أَناسَ الشَّيْءَ : حَرَّكَهُ .

نوش

ناشَ الشَّيْءَ ـُ نَـوْشاً : تَناوَلَـهُ .

ناوَشَ فلانٌ الشَّيْءَ : خالَطَـهُ . و ـــ فلانـاً : اخْتَبَرَ قُـوَّتَهُ قبل أن يُقاتِلَـهُ .

تَناوَشَ القومُ في القِتالِ : تَناوَلَ بعضُهم بَعْضاً بالـرِّماحِ ، ولم يَـتَدانَوْا كُـلَّ التَّداني . و ـــ فلانٌ الشَّيْءَ : تَناوَلَـهُ أو أَخذَه من قُـرْبٍ .

---

(١) مصطلحات عِلْمِيَّـة .

نوشادر

(النَّوشادر أو النَّشادِر) : غاز عديم اللون ، نفّاذ الرّائحة يذوب في الماء مكوِّناً محلولاً قَلَوِيّاً . ويتكوَّن من الآزوت والهيدروجين .

نوص

ناصَ عنه ـُ نَوْصاً : تأخَّرَ . و ـِ عن قِرْنِهِ نَوْصاً ، ومَناصاً : فَرَّ وتَنَحَّى عنه وفارَقَهُ .
المَناصُ : المَلْجَأُ والمَفَرُّ . تقول : (مالَكَ من مَناصٍ) ؛ أي : من مَنْجًى .

نوط

ناطَ الشَّيْءَ بغيره ، وعليه ـُ نَوْطاً : عَلَّقَهُ . و ـِ الأَمْرَ بفُلانٍ ، ونِيطَ عليه الشَّيْءُ : عُهِدَ به إليه . يقال : هذه المسألَةُ مَنُوطَةٌ بفلانٍ .
النِّياطُ (مفرد مذكر) : مايُعَلَّقُ به الشَّيْءُ . ونِياطُ القِربة : عُرْوَتُها . ونِياطُ القَلْبِ ما عُلِّقَ به الى الرِّئَتَيْنِ . و ـِ : الفُؤادُ . (ج) أَنْوِطَةٌ ، ونُوطٌ .
المَناطُ ـِ مَناطُ الشَّيْءِ : مَوْضِعُ تَعلِيقِهِ ، أو رَبْطِهِ . يقال : هو مِنِّي مَناطَ الثُّرَيّا ؛ أي : شَدِيدُ البُعْدِ .
أَناطَ الشيءَ به ، وعليه : ناطَهُ .

نوع

النَّوْعُ : الصِّنْفُ من كُلِّ شيءٍ . و ـِ : (في علم الأحياء) : وَحْدَةٌ تَصْنِيفِيَّةٌ أقلّ من الجِنْسِ يتمثَّلُ في أفرادِها نموذَجٌ مُشْتَرَكٌ محدود ثابِتٌ وِراثِيٌّ . (ج) أَنْواعٌ .
نَوَّعَ الأَشْياءَ : صَنَّفَها وجَعَلَها أَنواعاً .
تَنَوَّعَتِ الأَشْياءُ : تَصَنَّفَتْ وصارت أَنواعاً .

نوف

نافَ الشَّيْءُ ـُ نَوْفاً : عَلا وارْتَفَعَ وأَشْرَفَ . و ـِ على الشَّيْءِ : أَشْرَفَ .
النَّيِّفُ : الزِّيادة . يُقال : عَشَرَةٌ ونَيِّفٌ ، ومِئَةٌ ونَيِّفٌ ، وأَلْفٌ ونَيِّفٌ . والنَّيِّفُ من واحِدٍ إلى ثلاثٍ ، والبِضْعُ من أربع إلى تِسْعٍ[1]
المَناف : المُرْتَقَى . يُقال : جَبَلٌ عالي المَنافِ .
عبد مَنافٍ : أبو هاشِمٍ جَدّ الرَّسُول (ص) . والنِّسْبَةُ إليه مَنافِيّ .
أَنافَ البناءُ : ارْتَفَعَ . و ـِ على الشَّيْءِ : أَشْرَفَ وطالَ وارْتَفَعَ . فهو مُنيفٌ ؛ أي : مُشْرِفٌ على غيرِه . و ـِ على كذا : زادَ . يقال : أَنافَ العددُ على كذا ؛ أي : زادَ ويقال : عِزٌّ مُنِيفٌ .
المُنِيفَةُ ـِ امرأَةٌ مُنِيفَةٌ : تامَّةُ الطُّولِ والحُسْنِ .
نَيَّفَ على الشَّيْءِ : زادَ . يقال : نَيَّفَ العددُ على كذا ؛ أي : زادَ . و ـِ فلانٌ على السِّتِّين ؛ أي : زادَ عليها .

نوق

النّاقَةُ : الأُنثى من الإبِلِ . (ج) نُوقٌ ، وناقٌ ، وأَيْنُقٌ ، ونِياقٌ .
نَوَّقَ الجَمَلَ : ذَلَّلَهُ وأَحْسَنَ رِياضَتَهُ حتّى صار كالنّاقَةِ .
النِّيقَةُ : المُبالَغَةُ في التَّجْويد[2] .
اسْتَنْوَقَ الجَمَلُ : صارَ كالنّاقَةِ . ويُضْرَبُ للرَّجُلِ يكون في حديثٍ أو صِفَةِ شيءٍ ثم يخلِطهُ بغيره ويَنْتَقِلُ إليه . ويُرادُ به أَيْضا قلب الحَقائِقِ ادِّعاءً . وأَصلهُ أن طَرَفَةَ بنَ العَبْدِ كان عند بعض الملوكِ والمُسَيَّبُ بنُ عَلَسٍ يُنْشِدُهُ

(١) ولا يُقال : خمسة عشرَ ونَيِّفٌ ولا نَيِّفٌ وعشرة .
(٢) الوسيط .

شِعْراً في وَصْفِ جَمَلٍ ثم حَوَّلَه إلى وَصْفِ ناقَةٍ . فقال طَرَفَةُ : قد اسْتَنْوَقَ الجَمَلُ .

نوك

الأَنْوَكُ : الأَحْمَقُ . (ج) نَوْكَى .

نول

نالَ فلاناً العَطِيَّةَ وبالعَطِيَّةِ ونالَ له العَطِيَّةَ وبالعَطِيَّةِ ـُ نَوْلاً : أَعطاهُ إيّاها . و ـــ على فلانٍ بالشَّيْءِ نَوْلاً ، ونَوالاً : جادَ . و ـــ الشَّيْءَ : حَصَلَ عليه .

النَّوالُ : العَطاءُ . و ـــ : النَّصِيبُ .

النّالُ : العَطاءُ . ورجلٌ نالٌ : جَوادٌ ، أو كثيرُ العَطاء .

النّائِلُ : العَطِيَّة والمَعْروفُ .

النَّوْلُ : أُجْرُ السَّفِينَةِ (مع) . يُقال : (رَكِبَ في السَّفِينَةِ بغيرِ نَوْلٍ) . و ـــ : خَشَبَة الحائِكِ أو آلَتُهُ يُنْسَجُ عليها ، ويُلَفُّ عليها الثَّوب وقت النَّسْج . (ج) أَنْوالٌ .

المِنْوالُ : خَشَبَةُ الحائِك أو آلَتُهُ المذكورة . (ج) مَناوِيلُ . و ـــ : النَّسَقُ والأُسْلُوبُ . يقال : (افْعَلْ على هذا المِنْوالِ) ؛ أي : على هذا النَّسَقِ والأُسْلُوبِ . ويُقال (نَسَجَ على مِنْوالِهِ) ؛ أي : سارَ على طريقته . و (هم على مِنْوالٍ واحِدٍ) ؛ أي : استوتْ أَخْلاقُهُمْ .

أَنالَهُ مَطْلُوبَهُ : أَعطاه إيّاهُ . و ـــ بِخَيْرٍ : نَوَّلَهُ إيّاهُ .

نَوَّلَ : أَعطى النَّوالَ . ونَوَّلَهُ الشَّيْءَ : أَعطاهُ إيّاهُ .

ناوَلَهُ الشَّيْءَ : أَعطاهُ إيّاهُ .

تناوَلَ الشَّيْءَ : أَخَذَه . وتناوَلَهُ البحثُ : شَمِلَهُ (مو) .

المُتَناوَلُ يقال هو قريبُ المُتَناوَلِ ، أو سَهْلُ المُتَناوَلِ ؛ أي : يُوصَلُ إليه بِسُهُولَةٍ أو مَيْسُورٌ لا عَناءَ فيه .

نوم

نامَ الرَّجُلُ ـَ يَنامُ نَوْماً ، ونِياماً : رَقَدَ أو نَعَسَ . فهو نائِمٌ . (ج) نِيامٌ ، ونُوَّمٌ ، ونُيَّمٌ ، ونُوّامٌ ، ونُيّامٌ ، ونائمونَ . ونامَتِ السُّوقُ : كَسَدَتْ . و ـــ الرِّيحُ : سَكَنَتْ . ونامَ البحرُ : هَدَأَ . و ـــ عن حاجَتِهِ : غَفَلَ عنها . و ـــ إليه : سَكَنَ واطْمَأَنَّ . يقال : فلانٌ لا يَنامُ على الضَّيْمِ ؛ أي : لا يرضى به . ويقال : لا ينامُ على القَذى ، ولا ينامُ عن ثأْره ؛ أي : لا يَغْفُلُ عنه .

النّائِمَةُ : مؤنَّث النّائم . (ج) نُوَّمٌ .

النَّوْمُ : فَتْرَةٌ راحَةٍ لِلبَدَنِ والعَقْلِ ، تَغِيبُ خِلالَها الإرادَةُ والوَعْيُ جُزْئِيّاً أو كُلِّيّاً ، وتَتَوَقَّفُ فيها جُزْئِيّاً الوَظائِفُ البَدَنِيَّةُ .

النُّوامُ : مَرَضٌ يُصِيبُ الإنْسانَ من عَضَّةِ ذُبابَةِ (تسي تسي) فَيَنامُ ولا يَكادُ يُفيقُ ، وهو في الكثير الأَغلب مُمِيتٌ (مج) .

المَنامُ : النَّوْمُ . و ـــ : مَوْضِعُ النَّوْمِ .

النَّوْمَةُ : المَرَّة من (نامَ) . (ج) نَوْماتٌ .

المَنامَةُ : مَوْضِعُ النَّوْمِ . و ـــ : ثَوْبٌ يُنامُ فيه .

النَّؤُومُ : الكَثِيرُ النَّوْمِ . ورَجُلٌ **نُومَةٌ** : نَؤُومٌ .

أَنامَهُ : جَعَلَهُ يَنامُ . و ـــ : وَجَدَه نائِماً .

نَوَّمَهُ : جَعَلَهُ يَنامُ .

المُنَوِّمُ : مَنْ يُزاوِلُ التَّنْوِيمَ المغْنَطِيسِيَّ (مح) . و ـــ : كُلُّ عَقّارٍ يُحْدِثُ النَّوْمَ (مح) .

تَنَوَّمَ : حاوَلَ النَّوْمَ وطَلَبَهُ . و ـــ : احْتَلَمَ .

تَناوَمَ : أَرى من نَفْسِهِ أَنَّهُ نائِمٌ وليسَ به . و ـــ : طَلَبَ النَّوْمَ . و ـــ إليه : سَكَنَ واطْمَأَنَّ .

اسْتَنام: طَلَبَ النَّوْمَ. و ــ إليه: سَكَنَ إليه سُكُونَ النّائِمِ. و ــ: أَرَى من نفسه أَنَّهُ نائمٌ وليسَ به.

النون

النُّونُ: حرف من حُروف الهجاء. وهو من حروف الزِّيادات. و ــ: الحُوت. (ج) أَنْوانٌ، ونِينانٌ. وذو النُّونِ: لَقَبُ يُونس (عليه السَّلامُ).

نَوَّنَ الاسْمَ: أَلْحَقَ به التَّنْوِينَ. و ــ نُوناً: كَتَبَها.

التَّنْوِينُ: نُونٌ ساكِنَةٌ تُلْحَقُ بالاسم المُعْرَب المُتَمَكِّن، تُلْفَظُ ولا تُكْتَبُ.

نوه

نَوَّهَ بِهِ: دَعاهُ بصَوْتٍ مُرْتَفِعٍ و ــ بفلانٍ أو باسْمِهِ: رَفَعَ ذِكْرَهُ وشَهَرَهُ ومَدَحَهُ وعَظَّمَهُ. وفي حديث عُمَرَ (رض): أنا أَوَّلُ مَنْ نَوَّهَ بالعَرَبِ؛ أي: رَفَعَ ذِكْرَهُمْ. و ــ بأعماله: أَشادَ بها، وأَظْهَرَها. و ــ بالحديث: أَشادَ به وأَظْهَرَهُ.

التَّنْوِيهُ بالشَّيْءِ: تَعْظِيمُهُ ورَفْعُ الصَّوْتِ بذِكْرِ اسْمِهِ.

نوي

نَوَى المُسافِرُ ــِ نَوًى: تَباعَدَ. و ــ الرَّجُلُ السَّفَرَ وغيرَه نِيَّةً: قَصَدَهُ وعَزَمَ عليه.

النَّوَى: البُعْدُ. و ــ: الوَجْهُ الذي يَنْوِيهِ المُسافِرُ من قُرْبٍ أو بُعْدٍ (مؤ). يُقال: (اسْتَقَرَّتْ به النَّوى)؛ أي: أَقامَ.

النَّواةُ عَجَمَةُ التَّمْرِ والزَّبيبِ وغيرهما. (ج) نَوًى ونَوَياتٌ. و ــ: جُزْءُ الذَّرَّة الجَوْهَرِيّ الذي تَدُورُ حولَهُ الإلكترونات (مح).

النَّوَوِيَّةُ ــ الأَسْلِحَةُ النَّوَوِيَّةُ: ما يُسْتَخْدَمُ في اسْتِعْمالِها الطّاقَةُ الذَّرِّيَّةُ. (مح).

النِّيَّةُ: ما تَنْوِيهِ وتَقْصِدُهُ، وما عَزَمْتَ عليه في قَلْبِكَ من عَمَلٍ. و ــ: المكانُ الذي يَتَّجِهُ المُسافِرُ إليه. (ج) نِيّاتٌ.

نَوَّى البُسْرُ: صارَ فيه نَوًى.

انْتَوَى السَّفَرَ وغيرَه: نَواهُ وقَصَدَهُ.

نيأ

النِّيءُ من اللَّحْمِ وغيرِه: الذي لم يَنْضَجْ، أو لم تَمَسَّهُ نارٌ. والنِّيُّ: النِّيءُ

نيب

نابَهُ ــِ (يَنِيبُه): أَصابَ نابَهُ.

النّابُ: السِّنُّ بجانِبِ الرَّباعِيَة (مم). وللإنسان نابانِ في كُلِّ فَكٍّ. (ج) أَنْيابٌ، ونُيُوبٌ، وأَنْيُبٌ.

و ــ النّاقَةُ المُسِنَّةُ. (ج) نِيبٌ، وأَنْيابٌ، ونُيُوبٌ.

نَيَّبَهُ: أَثَّرَ فيه بِنابِهِ.

نير

النِّيرُ: الخَشَبَةُ المُعْتَرِضَةُ فوقَ عُنُقَيِ الثَّوْرَيْنِ المَقْرُونَيْنِ لِجَرِّ المحراثِ. و ــ: لُحْمَةُ الثَّوْبِ أو هُدْبُهُ. (ج) أَنْيارٌ.

النِّيرَةُ: أَداةٌ يُنْسَجُ بها، وهي الخَشَبَةُ المُعْتَرِضَةُ.

نَيَّرَ الثَّوْبَ: جَعَلَ له نِيراً (خلاف أَسْداهُ).

نيرب

النَّيْرَبُ: الشَّرُّ. و ــ: النَّمِيمَةُ. و ــ: الرَّجُلُ الجَلْدُ. ورَجُلٌ نَيْرَبٌ، وذو نَيْرَبٍ: شِرِّيرٌ.

النَّيْرَبانِ: قَرْيَةٌ كانت قُرْبَ دمشق تَكْثُرُ فيها البَساتينُ.

نيروز

النَّيْرُوزُ و النَّوْرُوزُ بالفارسيَّة: اليومُ الجديد، وهو أَوَّلُ يومٍ من أَيّام السَّنَةِ الشَّمْسِيَّة الإيرانِيَّة، ويوافق الحادي والعشرين من شهر آذار من السَّنَة الميلادِيَّة. وعيد النيروز أَكبرُ أَعيادِ الفرسِ القوميَّة.

نيسان

نَيْسانُ: الشَّهْرُ الرّابعُ من شهور السَّنة الشَّمْسِيَّة الميلادِيَّة، ومُدَّتُهُ ثلاثونَ يوماً، وهو من شهور الرَّبيع.

نيكوتين

النِّيكُوتِين: العنصر الفَعّال في التَّبْغِ (مج).

نيل

نالَ مطلوبَه ـَ (يَنالُه) نَيْلاً، ونالاً، ونالَةً: أَدْرَكَهُ وبَلَغَهُ وحَصَلَ عليه. فهو نائِلٌ، والمَطْلُوبُ: مَنِيلٌ. والأَمْرُ: نَلْ. و ـــ من عَدُوِّهِ مَطْلُوبَهُ؛ أَيْ: بَلَغَ منه مَقْصُودَهُ. و ـــ من فلانٍ، أو من عِرْضِهِ: سَبَّهُ. و ـــ الشَّيْءُ فلاناً: وَصَلَ إليه ﴿لَنْ يَنالَ اللَّهَ لُحومُها، ولادِماؤُها[1]﴾.

النَّيْلُ: مايُنالُ.

النِّيلُ: جِنْسُ نباتاتٍ من الفَصيلَة القرنِيَّة، تُزْرَعُ لاستخراج مادَّةٍ زَرْقاءَ من ورَقِها للصِّباغِ تُسَمَّى النِّيلَج. و ـــ: الصِّباغُ نفسُه. والنِّيلُ: نهرُ إفْريقيَّة الكبير، يخرج من أَواسطها ويروي السُّودانَ ومِصْر إلى أن ينتهي في البحر المُتَوَسِّط. ويبلغ طولُه (٦٥٠٠) كم تقريباً.

النِّيلِينُ: المادَّة المُلَوِّنَةَ في نبات النِّيل، وهي مادَّةٌ رُباعِيَّةٌ بيضاءُ، تتأكسد وتَزْرَقُّ في الهَواءِ؛ وتُنْتَجُ صِناعِيّاً من (النَّفتلين) (د).

النِّيلَجُ: الشَّحْمُ يُعالَجُ به الوَشْمُ حتَّى يَخْضَرَّ. و ـــ: صباغٌ أَزرقُ يُسْتَخْرَجُ من ورق نبات النِّيل. (مع).

النّائِلُ: ما يُنال. و ـــ: الجُودُ والعَطاءُ.

أَنالَ فلاناً الشَّيْءَ، ولفلانٍ الشَّيْءَ: مَكَّنَهُ من نَيْلِهِ.

النَّيْلُوفَرُ: جنس نباتات مائِيَّة من الفَصيلة النَّيْلُوفَرِيَّة، ينبُت في المياه الرّاكدة، له أَصل كالجزر وساق أَملس يطول بحسب عمق الماء. فإذا ساوَى سَطْح الماء ازرَقَّ وأَزْهَرَ. (مع).

نيوترون

النِّيوتْرُون: الجِسْمُ المُتعادِلُ الشِّحْنَة الذي يدخُل في تركيب نواة الذَّرَّة عَدا نواة ذرة الهيدروجين، وكتلته تُساوي تقريباً كتلة ذَرَّة الهيدروجين.

نِيُون

النِّيُونُ: عنصر غازِيّ خامل يوجد في الهَواءِ بنسبة ضَئيلَةٍ، عديمُ اللون والرّائحة. إذا أُمِرَّت فيه شِحْنَةٌ كهربائِيَّةٌ، وهو في حالة التَّخَلْخُلِ، تَوَهَّجَ بضوءٍ أحمرَ بُرتُقالِيٍّ، يتميَّزُ به عن الغازات الأُخْرَى، وكثيراً ما يُسْتَعْمَلُ في الإعلانات والإشارات الضَّوْئِيَّة. وتُسَمَّى الأَنابيب المملوءة بالنِّيون المُخَلْخَل أَنابيب النِّيُون. (مج).

(١) الحج الآية /٣٧/.

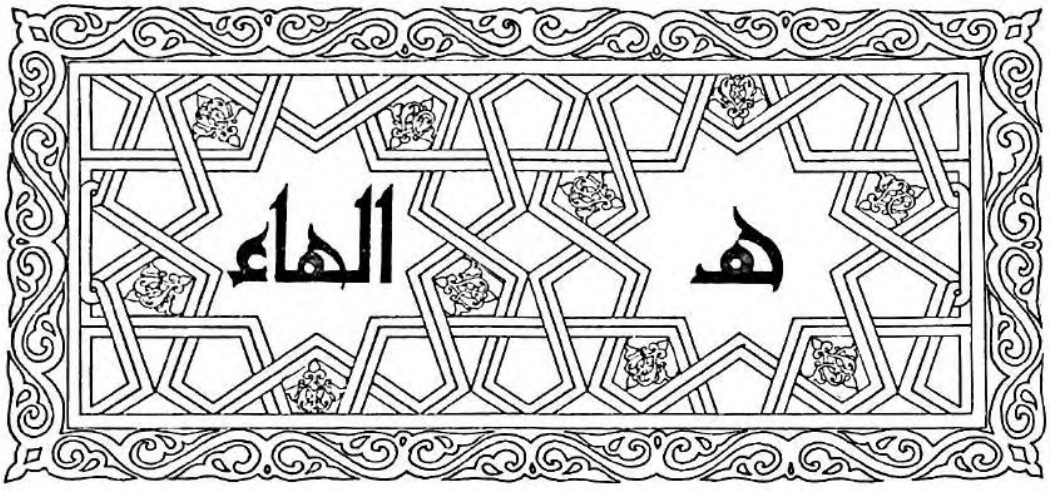

الهاء : الحرفُ السّادِسُ والعِشرونَ من حرُوف الهِجاءِ ، وهو من أحرف الحَلْق .

تكونُ الهاء المفردة :

١ ــ ضميراً للغائب ، وتُسْتَعْمَلُ في حالَتَي النَّصْب والجَرِّ : ﴿قالَ له صاحِبُهُ وهو يُحاوِرُهُ[١]﴾ .

٢ ــ حرفاً للغَيْبَة في : (إيّاهُ) .

٣ ــ للسَّكْتِ : ﴿وما أدراكَ ماهِيَهْ[٢]﴾ . وقول المتأسِّف : (واحسرتاه) .

ها

ها : تكون :

١ ــ ضميراً للمؤنَّث ، ومَحَلُّها النَّصْبُ أو الجَرُّ : ﴿فألهمَها فُجُورَها وتَقْواها[٣]﴾ .

٢ ــ حرفَ تَنْبيهٍ ، وتدخُل على أربعة :

ا)ــ الإشارةِ غير البعيدة : ﴿هذا بَلاغٌ للنّاسِ[٤]﴾ .

ب)ــ ضميرِ الرَّفع المخبَر عنه باسم إشارة : ﴿ها أنتم أُولاءِ تُحِبُّونَهُم[١]﴾ .

ج)ــ ما بعد أيّ وأيَّة في النِّداء . ﴿يا أيُّها النّاسُ اتَّقُوا رَبَّكُمْ[٢]﴾ ، ﴿يا أيَّتُها النَّفْسُ المُطْمَئِنَّةُ[٣]﴾ .

د)ــ الماضي المقرون بـ (قد) : (ها قد رَجَعت) .

٣ ــ اسمَ فعل بمعنى خُذْ ، ويَتَّصِلُ بها كافُ الخطاب . نحو : (هاكَ نَصيبَكَ) . وقد تُعَوَّضُ الهمزةُ فيها كافَ الخِطابِ فيقال : هاءَ للمفرد المذكَّر ، وهاءِ للمؤنَّث ، وهاؤُما للمثنَّى ، وهاؤم للجمع : ﴿فأمّا مَنْ أُوتِيَ كتابَهُ بيَمينِه فيقولُ هاؤُمُ اقْرَؤُوا كِتابِيَهْ[٤]﴾ .

---

(١) الكهف /٣٧/ .
(٢) القارعة /١٠/ .
(٣) الشمس /٨/ .
(٤) ابراهيم /٥٢/ .

(١) آل عمران /١١٩/ . وافق مؤتمر مجمع اللغة العربية في دورة ١٩٧٣ على جواز دخول (ها) التنبيه على الضَّمير ، دون أنْ يكون الخبرُ اسمَ إشارة ، نحو : ها أنا أفْعَلُ ، وها أنتَ تَفْعَلُ. قال خالد بن الوليد : (ها أنا أمُوتُ على فِراشي) .
(٢) لقمان /٣٣/ .
(٣) الفجر /٢٧/ .
(٤) الحاقة /١٩/ .

هات [هيت]

هاروت

هارُوت : رفيقُ (ماروت) ، وهما مَلَكان هَبَطا بِبابِلَ فعلَّما النّاسَ السِّحْرَ . (اسم أعجميّ) .

هال

الهالُ و الهِيْلُ : جِنْسُ نَباتٍ يكثُر في الهِنْد الصِّينِيَّة وفي إفْرِيقِيَّةَ . وحَبُّ الهال هو بزرُه يُسْحَقُ ويُضافُ في البلاد العربيَّة إلى القهوة ، ولا سِيَّما المُرَّة ، فيجعل لها طَعْماً خاصّاً . (د) .

(الهالُ)

هبب

هَبَّت الرِّيحُ ـُ هُبُوباً : ثارَتْ وهاجَتْ . فهي هابَّةٌ . وهَبَّ فلانٌ من نَوْمِهِ هَبّاً ، وهُبُوباً : انْتَبَهَ واسْتَيْقَظَ . و ـــ السّائِرُ : نَشِطَ وأَسْرَعَ . و ـــ يَفْعَلُ كذا : أَخَذَ يَفْعَلُهُ في نَشاطٍ (وهذا فعل ناقِصٌ من أَفعال الشُّروعِ) .

المَهَبُّ ـــ مَهَبُّ الرِّيحِ : مَوْضِعُ هُبُوبِها . يُقال : قَعَدَ في مَهَبِّ الرِّيحِ . (ج) مَهابُّ .

الهَبُوبُ : الرِّيحُ المُثيرَةُ للغُبار .

الهَبابُ : ذَرّاتٌ تَتَعَلَّقُ بالهَواءِ من الدُّخانِ أو الغُبار .

أَهَبَّ اللَّهُ الرِّيحَ : أَثارَها وجَعَلَها تَهُبُّ . و ـــ فلاناً من نومِهِ : أَيْقَظَهُ .

هبت

الهَبْتُ : الحُمْقُ .

هبج

هَبَجَهُ بالعَصا ـِ هَبْجاً : ضَرَبَهُ بها ضَرْباً مُتَتابِعاً فيه رَخاوَةٌ .

هَبِجَ وَجْهُهُ ـَ هَبَجاً : انْتَفَخَ وتَقَبَّضَ .

هَبَّجَهُ : وَرَّمَهُ . فهو مُهَبَّجٌ .

تَهَبَّجَ : تَوَرَّمَ .

هبر

هَبَرَ اللَّحْمَ ـُ هَبْراً : قَطَعَهُ قِطَعاً كِباراً .

هَبِرَ الجَمَلُ وغيرُهُ ـَ هَبَراً : كَثُرَ لَحْمُهُ . فهو هَبِرٌ ، وأَهْبَرُ ؛ أي : كثيرُ اللَّحْم . والنّاقَةُ هَبِرَةٌ ، وهَبْراءُ .

الهَبْرَةُ : قِطْعَةٌ من لَحْمٍ لا عَظْمَ فيها ، أو القِطعةُ المجتمِعةُ منه .

الهِبْرِيَةُ : ما طارَ من زَغَبِ الرِّيشِ أو القُطْنِ .

الهُبارِيَةُ : قِشْرَةُ الرَّأْسِ التي تُشْبِهُ النُّخالَةَ .

الهَبّارُ من السُّيوفِ : البَتّارُ .

الهُبَيْرَةُ : الضَّبُعُ الصَّغيرَةُ .

هبرز

الهِبْرِزِيُّ : الجميلُ الوَسِيمُ من كُلِّ شيءٍ . و ـــ : الأَسَدُ . و ـــ : المِقْدامُ . و ـــ : الذَّهَبُ الخالِصُ . و ـــ : الدِّينارُ الجديدُ .

هبش

هَبَشَ المالَ ونحوَه ـِ هَبْشاً : جَمَعَهُ . و ـــ فلاناً : ضَرَبَهُ ضَرْباً مُوجِعاً . و ـــ لِعِياله : اكْتالَ لهم في الكَسْبِ .

الهُباشَةُ : ما جُمِعَ من المَكاسِبِ والمالِ .

الهَبّاشُ : الكَسُوبُ الجَمُوعُ المُحتالُ لِعيالِهِ .

هبط

هَبَطَ من الجَبَلِ ـِ هُبُوطاً : نَزَلَ . و ـُ ثَمَنُ السِّلْعَةِ : نَقَصَ وقَلَّ عَمّا كانَ عليه . ويُقال : هَبَطَتْ دَرَجَةُ الحرارَةِ . و ـُ من الخَشْيَةِ : تَضاءَلَ . و ـُ الوادِيَ : نَزَلَهُ ﴿ اهْبِطُوا مِصْراً[1] ﴾ هَبَطَهُ من الجَبَلِ ـُ هَبْطاً : أَنْزَلَهُ . و ـُ المرضُ لَحْمَهُ : هَزَلَهُ . و ـُ البلَدَ : دَخَلَهُ . و ـُ من مكانٍ إلى مَكانٍ : انْتَقَلَ .

المَهْبِطُ : مَكانُ الهُبُوطِ . ومَهْبِطُ الوَحْيِ : مَكانُ نُزُولِهِ . ومَهْبِطُ الطّائِرَةِ : مَكانُ هُبوطِها . (ج) مَهابِطُ .

المِهْبَطَةُ : جهازٌ كالمِظَلَّةِ يُهْبَطُ به من الطّائِرَةِ . (ج) مَهابِطُ . (مح) .

أَهْبَطَهُ : أَنْزَلَهُ . وأَهْبَطَ الثَّمَنَ : نَقَصَهُ .

هَبَّطَ الشَّيْءَ : أَنْزَلَهُ ونَقَصَهُ[2] .

انْهَبَطَ الشَّيْءُ : انْحَطَّ . و ـُ : نَزَلَ . و ـُ : نَقَصَ .

تَهَبَّطَ : انْحَدَرَ في بُطْءٍ .

هبل

هَبِلَ الرَّجُلُ ـَ هَبَلاً : فَقَدَ عَقْلَهُ وتَمْيِيزَهُ . وهَبِلَتِ الأُمُّ وَلَدَها : ثَكِلَتْهُ .

الأَهْبَلُ : فاسِدُ العَقْلِ أو فاقِدُ قُوَّةِ التَّمييز[3] . (ج) هُبْلٌ .

المَهْبِلُ : الرَّحِمُ ، أو أَقْصاها ، أو فَمُها .

هُبَلُ : صَنَمٌ كان في الكَعْبَةِ .

اهْتَبَلَ الصَّيْدَ : احتالَ عليه واخْتَدَعَهُ . و ـُ الفُرْصَةَ : اغْتَنَمَها .

(١) البقرة /٦١/ ويقال : هَبَط إلى البَلَدِ (اللسان والأساس).
(٢) وتقول العامَّةُ : هَبَّطَ البِناءَ ؛ أي : نَقَضَهُ وهَدَمَهُ .
(٣) اللسان .

هبنق

الهَبَنَّقُ : الأَحْمَقُ . و ـُ : القَصِيرُ .

هَبَنَّقَةُ : رجل يُضْرَبُ به المَثَلُ في الحُمْقِ .

هبو

هَبا الغُبارُ ـُ هُبُوّاً : ثارَ وانْتَشَرَ .

الهَباءُ : الغُبارُ . و ـُ : الدَّقِيقُ من التُّراب تُطَيِّرُه الرِّيحُ . و ـُ : ما تَطايَرَ في البَيْتِ وتَراهُ في ضوء الشَّمْسِ شَبِيهاً بالدُّخانِ ، ويُضْرَبُ به المَثَلُ لما لا يُعْتَدُّ به . فيُقال : ذَهَبَ عَمَلُهُ هَباءً ؛ أي : هَدَراً . (ج) أَهْبِيَةٌ .

الهابي من التُّرابِ : ما ارْتَفَعَ ودَقَّ منه . يُقال : مَوْضِعٌ هابي التُّراب ؛ أي : تُرابُهُ دَقِيقٌ مثل الهَباءِ . و ـُ : تُرابُ القَبْرِ . و ـُ من النُّجُوم : ما اسْتَتَرَ بالهَباءِ . وتُرابٌ أو رَمادٌ هابٍ ؛ أي : مُنْتَشِرٌ في الجَوِّ . (ج) هُبًى .

الهَبْوَةُ : الغَبَرَةُ . (ج) هَبَواتٌ ، وأَهْباء .

هتت

هَتَّ الشَّيْءَ ـُ هَتّاً : كَسَرَهُ وفَتَّتَهُ . و ـُ وَرَقَ الشَّجَرِ : حَتَّهُ . و ـُ الثَّوْبَ : مَزَّقَهُ . و ـُ الكلامَ : سَرَدَه وتابَعَهُ وأجادَ صِياغَتَهُ . و ـُ الماءَ ونحوَه : صَبَّهُ في تَتابُعٍ . فهو هاتٌّ ، والماءُ مَهْتُوتٌ .

الهَتّاتُ : الكثيرُ الكلامِ ، المِهذارُ .

هتر

هَتَرَ ـُ هَتْراً : حَمُقَ وجَهِلَ .

هاتَرَهُ : سابَّهُ بالقبيح من القول وبالباطِلِ .

المُهاتَرَةُ : القَوْلُ الذي يَنْقُضُ بَعْضُهُ بَعْضاً .

تَهاتَرا : ادَّعى كُلُّ واحِدٍ منهما على الآخَرِ باطِلاً . وتَهاتَرَتِ الشَّهاداتُ : كَذَّبَ بَعْضُها بَعْضاً .

اسْتُهْتِرَ فلانٌ : ذَهَبَ عقلُه وخَرِفَ . و ــ بالشَّيءِ : أُولِعَ به وأَفْرَطَ فيه ، لا يَتَحَدَّثُ بِغَيْرِهِ ولا يَغْفُلُ عَنْهُ غَيْرَ مُبالٍ بنَقْدٍ ولا مَوْعِظَةٍ . و ــ بِفُلانَة : أَصْبَحَ لا يُبالي ما قِيلَ فيه لأَجْلِها .

المُسْتَهْتَرُ : الكثيرُ الأَباطِيلِ . و ــ : الذي يَتَّبِعُ هَواهُ فلا يُبالي بما يَفْعَلُ . و ــ بالشَّيءِ : المُوْلَعُ به . يقال : فلانٌ مُسْتَهْتَرٌ بالشَّرابِ وغيرِه ؛ أي : مُسْرِفٌ جِدّاً في وَلَعِهِ به .

هتف

هَتَفَ ــِ هَتْفاً ، وهُتافاً : صاحَ مادّاً صَوْتَهُ . وهَتَفَتِ الحَمامَةُ : صَوَّتَتْ . فهي هَتُوفٌ . وهَتَفَ به : صاحَ به ودَعاهُ . يقال هَتَفَ إليه ؛ أي : خاطَبَهُ وكالَمَهُ على طريقِ الهاتِفِ (محدثة) . و ــ فلاناً ، وبه : مَدَحَهُ . فهو مَهْتُوفٌ بِهِ .

الهُتافُ : الصَّوْتُ العالي الذي يُرْفَعُ تمجيداً أو اسْتِنكاراً أو احْتِفاءً بعَظيمٍ (محدثة) .

الهاتِفُ : الصَّوْتُ الذي يُسْمَعُ دُونَ أَنْ يُرَى شَخْصُ صاحِبِه . و ــ : آلَةٌ تُوصِلُ صَوْتَ مُخاطِبِكَ إِلَيْكَ مع بُعْدِ المسافة بينكما بوساطة سِلْكٍ مَعْدِنِيّ مُمْتَدٍّ بينكما ، أو بلا سِلْكٍ . (مجمع) . والنِّسْبَةُ إليه : هاتِفِيٌّ ، فيُقال : مُكالَمَةٌ هاتِفِيَّةٌ . و ــ : مَنْ يَتَكَلَّمُ بالهاتِفِ (مج) .

الهَتّافُ : الشَّدِيدُ الهُتافِ . وهي هَتّافَةٌ . وقَوْسٌ هَتّافَةٌ : مَرِنَةٌ مُصَوِّتَةٌ .

الهَتُوفُ : الهَتّافُ . و ــ : الحَمامَةُ الكثيرةُ الهُتافِ .

هتك

هَتَكَ السِّتْرَ ونحوَه ــِ هَتْكاً : جَذَبَهُ فَقَطَعَهُ أو أَزالَهُ من مَوْضِعِهِ ، أو شَقَّ منه جُزْءاً فَبَدا ما وراءَهُ . و ــ اللَّهُ سِتْرَ الفاجِرِ : فَضَحَهُ . و ــ عِرْضَه : اعْتَدى عليه . فهو هاتِكٌ ، وهَتّاكٌ .

هُتِكَ عَرْشُهُ : ذَهَبَ عِزُّهُ .

الهَتِيكَةُ : الفَضِيحَةُ .

هَتَّكَ الأَسْتارَ : بالَغَ في هَتْكِها .

انْهَتَكَ السِّتْرُ : انْقَطَعَ .

تَهَتَّكَ الرَّجُلُ : ارْتَكَبَ الأَخطاءَ غيرَ مُبالٍ بأَقوالِ النّاسِ وافتضاحِه . و ــ في البَطالَةِ : تَمادى فيها .

المُتَهَتِّكُ : الذي لا يُبالي أَنْ يُفْضَحَ سِتْرُهُ .

هتم

هَتَمَ فَمَهُ ــِ هَتْماً : أَلْقَى مُقَدَّمَ أَسْنانِهِ . و ــ ثَنِيَّتَهُ : كَسَرَها من أَصْلِها .

هَتِمَ الإنسانُ وغيرُه ــَ هَتَماً : تَكَسَّرَتْ ثَناياهُ من أُصولِها ، أو من أَطْرافِها . فهو أَهْتَمُ ، وهي هَتْماءُ . (ج) هُتْمٌ .

أَهْتَمَ الإنسانَ وغيرَه : كَسَرَ أَسْنانَهُ .

تَهَتَّمَتْ أَسْنانُهُ : تَكَسَّرَتْ .

هتن

هَتَنَ الدَّمْعُ أو المَطَرُ ــِ هَتْناً ، وهُتُوناً ، وتَهْتاناً : قَطَرَ ، فهو هاتِنٌ . (ج) هُتَّنٌ . وهي هاتِنَةٌ . (ج) هَواتِنُ . وهَتَنَتِ السَّماءُ : تَتابَعَ مَطَرُها وانْصَبَّ .

الهَتُونُ : الكَثِيرُ القَطْرِ . يُقال : مَطَرٌ هَتُونٌ ، وسَحابٌ هَتُونٌ ، وعَيْنٌ هَتُونُ الدَّمْعِ . (ج) هُتُنٌ ، وهُتَّنٌ . ويُقالُ سَحابٌ هَتّانٌ أَيْضاً .

هثم

هَثَمَ الشَّيْءَ ـِ هَثْماً : دَقَّهُ حتَّى انْسَحَقَ . و ـــ له من مالِه : أعطاهُ قَدْراً كبيراً .

الهَيْثَمُ : الصَّقْرُ أو فَرْخُ العُقابِ . و ـــ : الكَثِيبُ السَّهْلُ .

هج

هَجْ : زَجْرٌ لِلكَلْبِ[1] .

هَجْ هَجْ : زَجْرٌ لِلغَنَمِ .

هجج

هَجَّتِ النّارُ ـُ هَجّاً ، وهَجِيجاً : أَجَّتْ ، واتَّقَدَتْ وسُمِعَ صَوْتُ اسْتِعارِها[2] .

هجد

هَجَدَ ـُ هُجُوداً : نامَ[3] . و ـــ : سَهِرَ . و ـــ : صَلّى باللَّيْلِ . فهو هاجِدٌ . (ج) هُجَّدٌ ، وهُجُودٌ . وهو هَجُودٌ أيْضاً .

أهْجَدَهُ : أنامَهُ . و ـــ : وَجَدَه نائِماً .

هَجَّدَهُ : نَوَّمَهُ أو أيْقَظَهُ .

تَهَجَّدَ : اسْتَيْقَظَ في أثناءِ اللَّيْلِ للصَّلاةِ وغيرِها . ﴿ومِنَ اللَّيْلِ فَتَهَجَّدْ به نافِلَةً لَكَ[4]﴾ فهو مُتَهَجِّدٌ . و ـــ : نامَ لَيْلاً . و ـــ : سَهِرَ .

التَّهَجُّدُ : صلاةُ اللَّيْلِ .

المُتَهَجِّدُ : المُصَلِّي لَيْلاً .

(١) المُحيطُ . والعامَّةُ تقول : هِشْت .

(٢) والعامَّةُ تقول هَجَّ فلانٌ هَجِيجاً إذا فَرَّ هارِباً مُسْرِعاً كأنّه اتَّقَدَتْ نارُهُ .

(٣) قيل الهُجود : النوم بالنّهار والهُجوعُ النوم بالليل .

(٤) الإسْراء /٧٩/ .

هجر

هَجَرَ ـُ هَجْراً : تَباعَدَ . و ـــ الشَّيْءَ أو الشَّخْصَ هَجْراً ، وهِجْراناً : تَرَكَهُ وأعْرَضَ عنه . يقال : هَجَرَ هذا العَمَلَ المَقِيتَ . و ـــ الرَّجُلُ زَوجَتَهُ : اعْتَزَلَ عنها ، ولم يُطَلِّقْها .

الهَجْرُ : القَطِيعَةُ ، وهو ضِدُّ الوَصْلِ . يُقال : (لَقِيتُهُ عن هَجْرٍ) ؛ أي : بَعْدَ مَغِيبٍ .

الهَجْرُ و الهِجْرانُ : مُفارَقَةُ الإنْسانِ غَيْرَهُ ، إمّا بالبَدَنِ أو باللِّسانِ ، أو بالقَلْبِ .

الهُجْرُ : الهَذَيان . و ـــ : القَبِيحُ من الكَلامِ . يقال : قالَ هُجْراً ؛ أي : فحشاً . قال الشاعر :

سليم دَواعي الصَّدْرِ لا باسِطاً أذًى
ولا مانِعاً خَيْراً ولا ناطِقاً هُجْرا .

الهِجْرَةُ : انتِقالُ النّاسِ من مَوْطِنٍ إلى آخرَ . و ـــ النَّبَوِيَّةُ : خُروجُ الرَّسُول ﷺ من مَكَّةَ إلى المدينةِ ، فِراراً من أذى قُرَيْشٍ ، وهُرُوباً بِدِينِهِ ، ومنها ابتدأَ التّاريخُ الهِجْرِيُّ .

الهاجِرَةُ : نِصْفُ النَّهارِ عند اشْتِدادِ الحَرِّ . يُقال : خَرَجَ وَقْتَ الهاجِرَةِ ، وطَبَخَتْهُ الهاجِرَةُ . و ـــ : الكَلِمَةُ فيها فُحْشٌ . (ج) هَواجِرُ .

الهَجِيرُ : المَهْجُورُ المَتْرُوكُ . و ـــ : نِصْفُ النَّهارِ في القَيْظِ خاصَّةً . (ج) هُجُرٌ .

الهَجِيرَةُ : الهاجِرَةُ .

المَهْجَرُ : المَكانُ يُهاجَرُ إليه أو منه (مو) .

الهِجِّيرَى : الدَّأْبُ والعادَةُ . يُقال : هَذا هِجِّيراه ؛ أي : دَأْبُهُ وعادَتُه وما يُولَع بِذِكْرِه .

المَهْجُورُ من الكَلامِ : الذي تُرِكَ اسْتِعْمالُهُ والوَحْشِيُّ .

الهِجارُ : حَبْلٌ يُعْقَدُ في يَدِ الدّابَّةِ ورِجْلِها في أحَدِ شِقَّيْها . و ـــ : الطَّوْقُ . و ـــ : التّاجُ .

أَهْجَرَ الرَّجُلُ : سارَ في الهاجِرَةِ . و ـــ : نَطَقَ الهُجْرَ .

هَجَّرَ الرَّجُلُ : سارَ في الهاجِرَةِ . و ـــ النَّهارُ : بَلَغَ وقتَ الهاجِرَةِ ، انْتَصَفَ واشْتَدَّ حَرُّهُ . و ـــ فلاناً : نَقَلَهُ من مَوْطِنٍ إلى مَوْطِنٍ آخَرَ[1] .

هاجَرَ : تَرَكَ وَطَنَهُ . و ـــ من مكانِ كذا ، أَوْ عنه : تَرَكَهُ وخَرَجَ منه إلى غيره لِيقطُنَهُ .

و ـــ القومَ : هَجَرَهُمْ وانتقل إلى آخَرِينَ .

المُهاجَرَةُ : الهِجْرَةُ . والمُهاجَرَةُ من أَرْضٍ إلى أَرْضٍ : تَرْكُ الأُولى للثّانية .

تَهَجَّرَ : تَشَبَّهَ بالمُهاجِرِينَ .

تَهاجَرَ القومُ : تقاطَعُوا .

التَّهاجُرُ : التَّقاطُعُ .

هجس

هَجَسَ الأَمْرُ في صَدْرِهِ[2] ـُ هَجْساً : وَقَعَ ، وخَطَرَ بِبالِهِ . فهو هاجِسٌ .

الهَجْسُ : الصَّوْتُ الخَفِيُّ يُسْمَعُ ولا يُفْهَمُ . و ـــ : كُلُّ ما يَدُورُ في نَفْسِكَ من الأَحاديثِ والأَفْكارِ .

الهاجِسُ : الخاطِرُ . (ج) هَواجِسُ .

هجع

هَجَعَ ـَ هَجْعاً ، وهُجُوعاً : نامَ لَيْلاً . فهو هاجِعٌ ، وهم هُجَّعٌ ، وهُجُوعٌ . وهي هاجِعَةٌ ، وهُنَّ هَواجِعُ ، وهُجَّعٌ ، وهُجُوعٌ . و ـــ جُوعُهُ : سَكَنَ وهَدَأَ .

الهُجُوعُ : النَّوْمُ لَيْلاً .

الهَجْعَةُ : النَّوْمَةُ الخَفِيفَةُ من أَوَّلِ اللَّيْلِ .

يُقال : (اسْتَيْقَظْتُ بعدَ هَجْعَةٍ) ؛ أي : بعد نَوْمَةٍ خَفِيفَةٍ من اللَّيْلِ .

المَهْجَعُ : مَكانُ النَّوْمِ . (ج) مَهاجِعُ .

أَهْجَعَهُ : أَنامَهُ . و ـــ الطَّعامُ الجُوعَ : سَكَّنَهُ .

هَجَّعَ القومُ : نامُوا . و ـــ : أَكْثَرُوا من الهُجُوعِ .

هجم

هَجَمَ على القَوْمِ ـُ هُجُوماً : دَخَلَ عليهم بَغْتَةً ، أو بغير إِذْنٍ . يُقال : هَجَمَ البَرْدُ والشِّتاءُ وغَيْرُهُما ؛ أي : أَسرعَ دُخولُهُ .

الهَجْمَةُ : المَرَّةُ من الهُجُومِ . و ـــ من الشِّتاءِ شِدَّةُ بَرْدِهِ ، ومن الصَّيْفِ : شِدَّةُ حَرِّهِ . و ـــ من اللَّيْلِ : أَوَّلُ ظَلامِهِ . و ـــ من الإِبِلِ : العَدَدُ العَظِيمُ منها لا يَبْلُغُ المِئَةَ .

الهَجُومُ : السَّرِيعُ الهُجُومِ . و ـــ من الرِّياحِ : الشَّدِيدَةُ تَقْلَعُ ما تَمُرُّ به .

الهَجّامُ : الشُّجاعُ لكثرةِ هُجُومِهِ .

أَهْجَمَ عليه الشَّيْءَ : جَعَلَه يهجُم عليه .

هاجَمَهُ : هَجَمَ عليه (مو) .

تَهَجَّمَ على غيره : هجم عليه بِعُنْفٍ . و ـــ : تَكَلَّفَ الهُجومَ عليه . (مو) .

تَهاجَما : هَجَمَ كُلٌّ منهما على الآخَرِ (مو) .

هجن

هَجُنَ ـُ هُجْنَةً ، وهَجانَةً ، وهُجُونَةً : كانَ هَجِيناً . و ـــ الكلامُ وغيرُه : صارَ مَعيباً مَرْذُولاً .

الهُجْنَةُ : غِلَظُ الخَلْقِ في الخَيْلِ . و ـــ : العَيْبُ والقُبْحُ . يُقالُ : في كَلامِهِ هُجْنَةٌ .

الهَجِينُ من النّاسِ : الذي أَبُوهُ عَرَبِيٌّ وأُمُّهُ أَعْجَمِيَّةٌ . و ـــ من الخَيْلِ : غيرُ العَتِيقِ ، وهو

(١) الوجيز .

(٢) أو بِصَدْرِهِ (المصباح) .

ما تَلِدُهُ بِرْذَوْنَةٌ من حِصانٍ عَرَبِيٍّ . و— : ضَرْبٌ من النُّوقِ خَفِيفُ الجِسْمِ سَرِيعُ السَّيْرِ . و—(في علم الأَحْياءِ) : نَباتٌ أو حيوانٌ ينتج عن تَزاوُجِ نَوْعَيْنِ أو سُلالَتَيْنِ أو صِنْفَيْنِ مُخْتَلِفَيْنِ (مج) . (ج) هُجَناءُ . وهي هَجِينَةٌ . (ج) هَجائِنُ .

الهِجانُ من الأَشْياءِ : أَجْوَدُها وأَكْرَمُها أَصْلاً . و— من الإِبِلِ : البِيضُ الكِرامُ (للذكر والأُنثى والمفرد والجمع) . يُقال : رجلٌ هِجانٌ ؛ أي : كريمُ الحَسَبِ نَقِيُّهُ . وامرأَةٌ هِجانٌ ؛ أي : عَقِيلَةُ قَوْمِها . وأَرْضٌ هِجانٌ . كريمةُ التُّرْبَةِ . (ج) هُجُنٌ ، وهَجائِنُ .

الهَجّانُ : راكِبُ الهَجِينِ .

أَهْجَنَ : كَثُرَتْ هِجانُ إِبِلِهِ . وهي كِرامُها . و— الفتاةَ أَهْلُها : زَوَّجوها صغيرةً .

هَجَّنَ الأَمْرَ : قَبَّحَهُ وعابَهُ . و— الشَّيْءَ : جَعَلَهُ هَجيناً .

اهْتَجَنَتِ الفتاةُ : تَزَوَّجَتْ قَبْلَ أن تبلُغ . و— النَّخْلَةُ : حَمَلَتْ صغيرةً .

اسْتَهْجَنَ فِعْلَهُ أو قَوْلَهُ أو غير ذلك : اسْتَقْبَحَهُ .

هجو

هَجا فلاناً ـُ هَجْواً ، وهِجاءً: ذَمَّهُ وعَدَّدَ مَعايِبَهُ . فهو هاجٍ ، والآخَرُ مَهْجُوٌّ . و— الحُروفَ : عَدَّدَها بأَسمائِها . و— الكتابَ : قرأَه . و— : تَعَلَّمَهُ .

الهِجاءُ : السَّبُّ وتَعدِيدُ المَعايِبِ ، ويكون بالشِّعْرِ غالباً ، وهو ضِدّ المَدْحِ . و— : القِراءَةُ . و— : تَقْطِيعُ اللَّفْظَةِ إلى حُروفِها ، والنُّطْقُ بهذه الحُروفِ مع حَرَكاتِها . وحُروفُ الهِجاءِ : ما تَتَرَكَّبُ منها الأَلْفاظُ من الأَلِفِ إلى الياءِ ، وتُسمّى أيضاً حُروفَ التَّهَجِّي والتَّهْجِيَةِ .

الهَجّاءُ : الكثيرُ الهِجاءِ .

الأُهْجُوَّةُ، و الأُهْجِيَّةُ : مايُتَهاجَى به ، كالقَصِيدَة أو القِطعة الشِّعْرِيَّة . (ج) أَهاجِيُّ .

هَجَّى الكلماتِ تَهَجِّياً ، وتَهْجِيَةً : قَطَّعَ حُروفَها . و— الصَّبِيَّ الكتابَ : عَلَّمَهُ إِيّاهُ .

هاجاهُ : هجا كُلٌّ واحِدٍ منهما الآخَرَ .

تَهَجَّى الكلمةَ : عَدَّدَ حُروفَها بأَسمائِها . و— القُرآنَ : تلاهُ . و— : تَعَلَّمَ تِلاوَتَهُ .

تَهاجَيا : هَجا كُلٌّ واحِدٍ منهما الآخَرَ .

هدأ

هَدَأَ الشَّيْءُ ـَ هَدْءاً ، وهُدُوءاً : سَكَنَ حَرَكَةً وصَوْتاً وغيرهما . فهو هادِئٌ . و— اللَّيْلُ : نامَتْ فيه العُيُونُ . و— بالمكانِ ، وفيه : أَقامَ . يقال : هَدَأَ الأَلَمُ عنه .

الهُدُوءُ، و الهُدُوُّ : السُّكُونُ في اللَّيْلِ وغيرِهِ .

الهُدْءُ : الهَزِيعُ من اللَّيْلِ ، وهو من أَوَّلِه إلى ثُلُثِهِ . يُقال : أَتانا بعد هَدْءٍ من اللَّيْلِ ؛ أي : هزيعٍ ، وبعد ماهَدَأَ النّاسُ ؛ أي : نامُوا .

الهَدْأَةُ : المَرَّة من (هَدَأَ) . و— من الليل : الهَدْءُ .

أَهْدَأَهُ : سَكَّنَهُ وجَعَلَهُ يَهْدَأُ . وأَهدأَتِ الأُمُّ وَلَدَها : جَعَلَتْ تُرَبِّتُ بيدها على جَنْبِهِ رُوَيْداً وبِرِفْقٍ لينامَ . يُقال : أَهْدَأَ ثائِرَهُ .

هَدَّأَهُ : سَكَّنَهُ . وهَدَّأَتِ الأُمُّ ولَدَها : أَهْدَأَتْهُ .

هدب

هَدِبَتِ العَيْنُ ـَ هَدَباً : طالَ هُدْبُها .

و ــ الشَّجَرَةُ : طالَتْ أَغْصانُها وتَدَلَّتْ من حوالَيْها . يقال : هو أَهْدَبُ العَيْنِ . وهي هَدْبَاءُ . (ج) هُدْبٌ .

الأَهْدَبُ : ما طالَ هُدْبُ عَيْنَيْهِ . (ج) هُدْبٌ .

الهَدْباءُ : أُنثى الأَهْدَب . و ــ من الآذانِ : المُسْتَرْخِيَةُ المُتَدَلِّيَةُ . (ج) هُدْبٌ .

الهُدْبُ : شَعْرُ أَشْفارِ العَيْنَيْنِ . و ــ من الثَّوْبِ : طَرَفُه الذي لم يُنْسَجْ . واحدتُهُ هُدْبَةٌ . (ج) أَهْدابٌ .

الهَدَبُ من النَّباتِ : ما ليس بوَرَقٍ إلّا أَنَّهُ يَقُومُ مَقامَ الوَرَقِ أو كُلُّ وَرَقٍ ليس له عَرْضٌ كورَقِ السَّرْوِ .

الهُدّابُ : الهَدَبُ للورق المذكور . الواحدةُ هُدّابَةٌ . و ــ من الثَّوبِ : الخُيوطُ التي تبقى في طَرَفَيْهِ دُونَ أَنْ يَكْمُلَ نَسْجُها . و ــ من النَّخْلِ : سَعَفُهُ .

الهَيْدَبُ : حَمْلُ الثَّوْبِ . و ــ : السَّحابُ المُتَدَلِّي الذي يَدْنُو من الأَرضِ ويُرى كأَنَّه خُيوطٌ مُتَّصِلَةٌ عند انْصِبابِ مَطَرِهِ . واحِدَتُه : هَيْدَبَةٌ .

الهَيْدَبَى : ضَرْبٌ من مَشْيِ الخَيْلِ فيه جِدٌّ .

تَهَدَّبَ : صارَ ذا هُدْبٍ . وتَهَدَّبَتِ الأَغْصانُ : تَدَلَّتْ .

هدج

هَدَجَ الشَّيْخُ ـِ هَدْجاً ، وهَدَجاناً ، وهُداجاً : قارَبَ الخَطْوَ أو أَسْرَعَ من غيرِ إرادةٍ . و ــ : اضْطَرَبَ في مَشْيِهِ وتثاقَلَ من الكِبَرِ .

الهَدّاجُ : الشيخُ المضطرِبُ الخُطا من الكِبَرِ .

الهَوْدَجُ : مَقصورَةٌ من الخشب ذات قُبَّةٍ تُوضَعُ على ظَهْرِ الجمل تكون مَرْكَباً للنِّساء . (ج) هَوادِجُ .

تَهَدَّجَ الصَّوْتُ : تَقَطَّعَ في ارْتِعاشٍ .

هدد

هَدَّ البناءَ ـُ هَدّاً : هَدَمَهُ بِشِدَّةِ صَوْتٍ[1] . وهَدَّتْهُ المُصِيبَةُ : أَوْهَنَتْ رُكْنَهُ . ويُقال : هَدَّهُ هذا الأَمْرُ وهَدَّ رُكْنَهُ . و ــ فلانٌ الأَرْضَ برِجْلِهِ : جاءَ يَطَؤُها بِقَدَمَيْهِ بِشِدَّةٍ .

الهَدُّ : الصَّوْتُ الغَلِيظُ . و ــ : الهَدْمُ الشَّديدُ الصَّوْتِ . و ــ : الرَّجُلُ الكريمُ . و ــ : الرَّجُلُ الضَّعيفُ .

الهِدُّ : المَهْدُودُ . و ــ الرَّجُلُ الضَّعِيفُ .

الهَدَّةُ : صَوْتُ وُقُوعِ الشَّيءِ الثَّقيلِ كالصَّخْرَةِ والحائِطِ ونحوِهما .

الهادُّ : صوتٌ من البَحْرِ فيه دَوِيٌّ .

الهادَّةُ : الرَّعْدُ .

هَدَّدَهُ : تَوَعَّدَهُ بالعُقُوبَةِ .

انْهَدَّ البِناءُ أو الجبلُ : انْهَدَمَ .

تَهَدَّدَهُ : خَوَّفَهُ وتَوَعَّدَهُ بالعُقُوبَةِ .

هدر

هَدَرَ دَمُهُ ـُ هَدْراً ، وهَدَراً : بَطَلَ ، وذَهَبَ ضَياعاً . و ــ السُّلْطانُ دَمَهُ : أَباحَ قَتْلَهُ . و ــ الشَّيْءَ : أَبْطَلَهُ . و ــ الجَمَلُ أو الحَمامُ ـِ هَدْراً ، وهَدِيراً : رَدَّدَ صَوْتَهُ في حَنْجَرَتِهِ . و ــ الرَّعْدُ : صَوَّتَ .

الهَدْرُ و **الهَدَرُ** : السّاقِطُ الباطِلُ . يُقال : ذَهَبَ دَمُهُ هَدَراً أو هَدْراً[2] ؛ أي : لم يُؤْخَذْ

(١) المصباح .

(٢) الصّحاح واللسان والمصباح .

بِثَأْرِهِ ولم يُؤَدَّ فيه دِيَةٌ . ويقال : ذَهَبَ سَعْيُهُ أو مالُه هَـدْراً ؛ أي : باطِلاً .

الهَدّارُ : الكثيرُ الهَدِيرِ . يُقال : رَعْدٌ هَدّارٌ ، وبَحْرٌ هَدّارٌ .

أَهْدَرَ السُّلْطانُ دمَ فلانٍ : أباحَ قَتْلَهُ وأَسْقَطَ القِصاصَ فيه والدِّيَةَ . و ــ كَرامَتَهُ : أَسْقَطَها (مع) .

هَدَّرَ البَعِيرُ : كَرَّرَ الهَدِيرَ .

هيدروجين

الهيدروجين : غاز شديد الاحتراق ، لا لونَ له ولا طَعْمَ ولا رائحةَ . يكونُ في الماء مُتَّحِداً مع الأُكسجين ، وفي جميع المَوادِّ العُضوِيَّةِ . (مع) . عدده الذَّرِّيّ (١) .

هدف

هَدَفَ إليه ـُ هَدْفاً : دَخَلَ . و ــ فلانٌ للخمسين : قارَبَها . و ــ إلى الشَّيءِ ـِ : قَصَدَ وأَسْرَعَ . و ــ إلى الأَمْرِ : رَمَى ، كأنَّه جَعَلَهُ هَدَفاً له (مو) .

الهَدَفُ : الغَرَضُ تُوَجَّهُ إليه السِّهامُ ونحوُها . و ــ : المَرْمَى في كُرَةِ القَدَمِ (مع) . و ــ : إصابَةُ المَرْمَى في كرة القَدَمِ . و ــ : المَطْلَبُ يُوَجَّهُ إليه القَصْدُ . (ج) أَهْدافٌ .

الهادِفُ : ما يُوَجَّهُ إلى غَرَضٍ محدودٍ (مع) . يُقال : أَدَبٌ هادِفٌ ، وفَنٌّ هادِفٌ .

الهَدّافُ : مَنْ يُحْسِنُ تَسْدِيدَ الكُرَةِ إلى المَرْمَى (مع) .

اسْتَهْدَفَ له الشَّيْءُ : انْتَصَبَ ، وارْتَفَعَ . و ــ فلان للأَمرِ : تَعَرَّضَ ، ومنه (مَنْ أَلَّفَ فقد اسْتَهْدَفَ) ؛ أي : جَعَلَ نفسَه عُرْضَةً لِلنَّقْدِ . و ــ الشَّيْءَ : جَعَلَهُ هَدَفاً له (مج) .

هدل

هَدَلَ الحَمامُ أو الغُلامُ ـِ هَدِيلاً : صَوَّتَ . و ــ فلانٌ الشَّيْءَ هَدْلاً : أَرْخاهُ وأَرْسَلَهُ إلى أَسْفَلَ .

الهَدِيلُ : صَوْتُ الحَمامِ أو خاصٌّ بالوَحْشِيِّ منه . و ــ : ذَكَرُ الحَمامِ .

تَهَدَّلَ الشَّيْءُ : اسْتَرْخَى أو تَدَلَّى . يُقال : تَهَدَّلَتِ الشَّفَةُ ؛ أي : اسْتَرْخَتْ . وتَهَدَّلَ الثَّمَرُ أو العُصْنُ ؛ أي : تَدَلَّى . و ــ الثَّوْبُ : اسْتَرْسَلَ .

هدم

هَدَمَ البناءَ ـِ هَدْماً : نَقَضَهُ وأَسْقَطَهُ . فهو هَدَمٌ ؛ أي : مَهْدُومٌ . يقال : ضَرَبَهُ فَهَدَمَهُ ؛ أي : كَسَرَ ظَهْرَهُ . و ــ فلانٌ ما أَبْرَمَه من الأَمْرِ : نَقَضَهُ .

الهِدْمُ : الشَّيْخُ الكبيرُ . و ــ : الثَّوْبُ الخَلَقُ المُرَقَّعُ البالي . و ــ : كِساءُ الصُّوفِ المُرَقَّع . (ج) أَهْدامٌ .

هَدَّمَ البناءَ : بالَغَ في هَدْمِهِ .

انْهَدَمَ البناءُ : انْتَقَضَ (مطاوِع هَدَمَهُ) .

تَهَدَّمَ البِناءُ : سَقَطَ شيئاً فشيئاً . وتَهَدَّمَتِ العجوزُ : فَنِيَتْ وهَرِمَتْ . فهي مُتَهَدِّمَةٌ .

هدن

هَدَنَ ـِ هُدُوناً ، وهُدْنَةً : سَكَنَ . و ــ : حَمُقَ . فهو هادِنٌ . و ــ فلاناً هَدْناً : سَكَّنَهُ بإعطائه عَهْداً لا يَنْوي الوَفاءَ به أو انْصَرَفَ عن مُناوَءَتِهِ ، ولو إلى حِيْنٍ . و ــ الصَّبِيَّ : هَدَّأَهُ وأَرْضاهُ .

الهُدْنَةُ : المُصالَحَةُ بعد الحَرْبِ ، أو فترةٌ تعقبُ الحربَ يَتهيَّأُ فيها العَدُوّانِ لِلصُّلْحِ ولها شُروطٌ خاصَّةٌ . (ج) هُدَنٌ . يُقال : هُدْنَةٌ على دَخَنٍ ؛ أي : صُلْحٌ على فَسادٍ أو سُكُونٌ على غِلٍّ .

هَدَّنَ الصَّبِيَّ : هَدَّأَهُ وأَرْضاه . (ومنه تَهْدِين الأُمّ لِطِفْلِها لِيَنامَ) .

هادَنَ فلاناً : صالَحَهُ . و ـــ : وادَعَهُ وانْصَرَفَ عن قِتالِهِ إلى حينٍ .

تَهادَنَ القومُ : تَصالَحُوا ، أو تركوا الحربَ أو الخُصُومَةَ إلى حينٍ .

هدهد

هَدْهَدَ الطّائِرُ : قَرْقَرَ . وهَدْهَدَتِ الأُمُّ طِفْلَها في مَهْدِهِ : حَرَّكَتْهُ حَرَكَةً رفِيقَةً مُنَظَّمَةً لِيَنامَ .

الهُدْهُدُ : جِنْسُ طَيْرٍ من الجَواثِمِ الرَّقيقات المَناقِيرِ . أشهرُ أنواعِه الهُدْهُدُ الشّائِعُ ، وهو مبذولٌ في لبنان وغيره . ذو خُطُوطٍ وألوانٍ كثيرة وهو مُتَوَسِّطُ الجسم ، له منقارٌ مستطيلٌ وقُنْزُعَةٌ على رَأْسِهِ كبيرة القَدِّ سوداء الأطراف . وذَنَبُهُ مقطوم الطَّرف ، أسود اللَّوْنِ ، أبيض الجانبين والوسط . يألف الهُدْهُدُ الأماكنَ المبعثرة الأشجار . وقُوتُه الحَشَراتُ والدِّيدانُ . (ج)

(الهُدْهُدُ)

هَداهِدُ وهَداهِيدُ . الواحدةُ هُدْهُدَةٌ . يقال : (أبْصَرُ من هُدْهُدٍ) ، قِيل : لأنه يرى الماءَ تحت الأرضِ .

الهَدْهَدَةُ : صَوْتُ الهُدْهُدِ . و ـــ : صَوْتُ هَديرِ الحَمامِ .

هدي

هَدَى فلانٌ ـِ هُدًى ، وهَدْياً ، وهِدايَةً : اسْتَرْشَدَ . و ـــ فلاناً : أَرْشَدَهُ ودَلَّهُ . فهو هادٍ ، وذاكَ مَهْدِيٌّ . وهَداهُ الطَّرِيقَ ، و ـــ له ، و ـــ إليه هِدايَةً : عَرَّفَه له ودَلَّه عليه وبَيَّنَهُ له . وهَداهُ اللَّهُ إلى الإيمان ، وللإيمانِ : أرشده إليه . و ـــ العروسَ إلى بَعْلِها هِداءً : زَفَّها إليه . فهي هَدِيٌّ ؛ أي : عروسٌ تُهدى إلى زَوْجِها . يقال : (هَدَى فلانٌ هَدْيَ فلانٍ) ؛ أي : سارَ سَيْرَه وجَرَى على طريقَتِهِ .

الهُدى : الرَّشادُ ﴿هُدًى لِلمُتَّقِينَ[1]﴾ . يقال : (سَلِ اللَّهَ الهُدى) ؛ أي : الدَّلالةَ على الرَّشادِ . و ـــ : الدَّلالة بلُطْفٍ إلى ما يوصلُ إلى المطلوب ﴿إنَّ علينا لَلهُدى[2]﴾ . و ـــ : الطّاعَةُ ﴿أُولئك الذين هَدَى اللَّهُ فبِهُداهُمُ اقْتَدِهْ[3]﴾ .

الهَدْيُ : ما يُهْدَى إلى الحَرَمِ من الإبِلِ والبَقَرِ والغَنَمِ لِيُنْحَرَ ويُذْبحَ هناك ويُتَصَدَّقَ بلُحُومِه . الوَاحِدَةُ هَدْيَةٌ . و ـــ : السِّيرَةُ والطَّرِيقَةُ . يُقال : فلانٌ حَسَنُ الهَدْيِ . وهَدَى هَدْيَ فلانٍ ؛ أي : سارَ سِيرَتَهُ .

الهَدِيُّ : العَرُوسُ تُهدَى إلى زَوْجها . و ـــ : ما يُهْدَى إلى الحَرَمِ مِن النَّعَمِ . و ـــ الرَّجُلُ ذو الحُرْمَة . و ـــ : الأَسِيرُ .

الهَدِيَّةُ : ما يُقَدِّمُه القَريبُ أو الصَّديقُ إلى غيره

(١) البقرة /٢/ .
(٢) الليل /١٢/ .
(٣) الأنعام /٩٠/ .

من التُّحَفِ والأَلطافِ إكراماً له أو بمناسَبَةٍ سارَّةٍ . (ج) هَدايا .

الهادِي : من أسماء الله الحُسنى . و— : الدَّلِيلُ ﴿مَنْ يُضْلِلِ اللَّهُ فلا هادِيَ له[1]﴾ . (ج) هُداةٌ ، وهادُونَ . و— : العُنُقُ . (ج) هَوادٍ .

الهادِيَةُ : مُقَدَّمُ كُلِّ شيءٍ . (ج) هَوادٍ .

وهَوادي اللَّيْلِ : أَوائِلُهُ . يقال : أَقبلت هادِياتُ الخَيْلِ وهَوادِيها ؛ أي : متقدِّماتُها . و— : العُنُق . يقال : ضَرَبَ هادِيَتَهُ ؛ أي : عُنُقَهُ .

الهِداءُ من الرِّجال : الضَّعِيفُ البَلِيدُ . و— : الثَّقيل الوخم .

المِهْداءُ : الكثيرُ الإهْداءِ . يقال : رجلٌ مِهْداء ، وامرأَةٌ مِهْداء .

الهَدّاءُ : الكثير الهَدِيَّةِ لِلنّاسِ . و— : الكثيرُ الهِدايَةِ لهم .

الهَدْيَة : الطَّرِيقَةُ والسِّيرَةُ .

الهِدْيَةُ : الهَدْيَةُ . يقال : ضَلَّ فلانٌ هِدْيَتَهُ ؛ أي : عَدَل عن طريق الرَّشادِ الذي يتبعه .

أَهْدى العَرُوسَ إلى بَعْلِها : زَفَّها إليه . فهي مُهْداةٌ . و— الهَدْيَ أو الهَدِيَّ إلى الحَرَمِ : ساقَهُ . و— الهَدِيَّةَ إلى فلانٍ ، وله : بَعَثَ بها إكراماً له[2] .

هاداهُ مُهاداةً : أَرْسَلَ كُلٌّ منهما هَدِيَّةً إلى صاحبه .

اهْتَدى : اسْتَرْشَدَ وعَرَفَ الطَّرِيقَ . و— : أَذْعَن للحق . ويقال : اهْتَدَى إلى الطَّرِيقِ . و— : طَلَبَ الهدايَةَ أو أقامَ عليها .

تَهادَتِ المرأَةُ : تَمايَلَت في مشيتها من غير أن يُماشِيَها أَحَدٌ . وتَهادَى القومُ : تَبادَلُوا الهَدايا .

التَّهادِي : أَنْ يُهْدِيَ بعضُهم إلى بَعْضٍ .

اسْتَهْدَى فلانٌ : طَلَبَ الهُدَى . و— فلاناً : طَلَبَ منه هَدِيَّةً ، أو طلب منه الهِدايَةَ . و— الشَّيْءَ : طَلَبَ أن يُهْدى إليه .

هذب

هَذَّبَ النَّخْلَةَ : نَقَّى عنها اللِّيفَ . و— الشَّجرةَ : نَقّاها بقطع أَطرافِها لتزيد نُمُوّاً . و— الكلامَ : خَلَّصَه مما يَشِينُه عند البُلَغاء . و— الكتابَ : حَذَفَ ما فيه من حَشْوٍ وفُضُولٍ . و— الصَّبِيَّ : رَبّاهُ تَرْبِيَةً صالِحَةً خالِيَةً من الشَّوائِب . فهو مُهَذَّبٌ .

تَهَذَّبَ : صارَ مُهَذَّباً .

هذذ

هَذَّ الشَّيءَ ـُ هَذّاً ، وهَذَذاً : قَطَعَهُ سَرِيعاً .

هذر

هَذَرَ الرَّجلُ في مَنْطِقِهِ ـِ هَذْراً ، وتَهْذاراً : هَذَى وأَكْثَرَ في كَلامِهِ ، وتكلَّم بما لا يَنْبغي . يقال : سَكَتَ عَشْراً ، ونَطَقَ هَذْراً .

هَذِرَ كَلامُهُ ـَ هَذَراً : كَثُرَ فيه الخَطَأُ والباطِلُ .

الهَذَرُ : سَقَطُ الكَلامِ الذي لا يُعْبَأُ به . و— : الهَذَيانُ .

المِهْذارُ : مَنْ يُكْثِرُ في كلامِه من الخَطَإِ والباطِلِ . (ج) مَهاذِيرُ .

الهِذْرُ : المِهْذارُ .

الهَذّارُ : الكثيرُ الهَذَرِ .

أَهْذَرَ في كَلامِهِ : أَكْثَرَ فيه من الهَذَيانِ . وفي

(١) الأعراف /١٨٦/ .
(٢) الوسيط .

المَثَلِ : (مَنْ أَكْثَرَ أَهْذَرَ) ؛ أي : جاء بالهَذَرِ .

هذي

هَذَى فلانٌ ـِ هَذْياً ، وهَذَياناً : تَكَلَّمَ بكلامٍ غيرِ مَعْقُولٍ لِمَرَضٍ أو غيرِهِ . فهو هاذٍ . ورجلٌ هَذّاءٌ ، وهَذّاءَةٌ : كثيرُ الهَذَيانِ . و ـ بالشَّيْءِ : ذَكَرَهُ في هَذَيانِهِ .

الهَذَيانُ : اضْطِرابٌ عَقْلِيٌّ مُؤَقَّتٌ يَتَمَيَّزُ باخْتِلاطِ أَحْوالِ الوَعْيِ (ج) .

هرأ

هَرَأَ في قَوْلِهِ ـَ هَرْءاً : أَكْثَرَ الخَطَأَ والقَبِيحَ في كَلامِهِ . وهَرَأَتِ الرِّيحُ : اشْتَدَّ بَرْدُها . وهَرَأَ البردُ فلاناً هَرْءاً ، وهَراءَةً : اشْتَدَّ عليه حتى كادَ يقتُلُه . و ـ اللَّحْمَ : أَجادَ إنضاجَه . ويقال هَراهُ بتسهيل الهمزة .

الهُراءُ : فاسِدُ القَوْلِ وسَخِيفُهُ . ومَنْطِقٌ هُراءٌ : فاسِدٌ لا نِظامَ له .

الهَرِيءُ : اللَّحْمُ الذي أُجِيدَ إنْضاجُهُ فَتَهَرَّأَ حتى سَقَطَ عن العَظْمِ .

أَهْرَأَ اللَّحْمَ : أَنْضَجَهُ وبالَغَ . و ـ فلانٌ في كَلامِهِ : جاءَ بالهُراءِ .

هرَّأَ اللَّحْمَ : أَنْضَجَه وبالَغَ . فهو مُهَرَّأٌ .

تَهَرَّأَ اللَّحْمُ : زادَ إنضاجُه حتى سَقَطَ من العَظْمِ .

هرب

هَرَبَ ـُ هَرَباً ، وهُرُوباً[1] ، ومَهْرَباً : فَرَّ من مكروهٍ يَنالُهُ ، أو أَذًى يَلْحَقُهُ . ويقال : (هَرَبَ دَمُهُ) ؛ أي : اشْتَدَّ خَوْفُهُ .

الهَرَبُ : الفِرارُ والإفْلاتُ .

المَهْرَبُ : الهَرَبُ . و ـ : مَوْضِعُ الهَرَبِ . و ـ : المَلْجَأُ . يقال : فلانٌ مَهْرَبٌ لنا .

أَهْرَبَ الرَّجلُ : أَسْرَعَ في الذَّهابِ مَذْعُوراً . و ـ فلاناً : اضْطَرَّهُ إلى الهَرَبِ .

هَرَّبَ فلاناً : جَعَلَهُ يَهْرُبُ . و ـ البِضاعَةَ الممنوعَةَ : أَدْخَلَها من بَلَدٍ إلى بَلَدٍ خُفيةً (محدثة) فهو مُهَرِّبٌ .

هرت

هَرَتَ اللَّحْمَ ـُ هَرْتاً : طَبَخَهُ وأَنْضَجَهُ حتى تَهَرَّأَ . و ـ ثوبَه : مَزَّقَه أو شَقَّهُ لِيُوسِعَهُ . و ـ عِرْضَ فلانٍ : طَعَنَ فيه .

هَرِتَ الرَّجلُ ـَ هَرَتاً : اتَّسَعَ شِدْقُهُ . فهو أَهْرَتُ الشِّدْقِ وهَرِيتُهُ .

الهَرَتُ : سَعَةُ الشِّدْقِ .

الهَرِيتُ : الواسِعُ . وثَوْبٌ هَرِيتٌ : مُمَزَّقٌ مَشْقُوقٌ . وعِرْضٌ هَرِيتٌ : مَطْعُونٌ فيه . ورجلٌ هَرِيتٌ : لا يكتُمُ سِرّاً ويَتَكَلَّمُ بما هو مُسْتَقْبَحٌ .

هرج

هَرَجَ القومُ ـِ هَرْجاً : اخْتَلَطُوا ووقَعُوا في فِتْنَةٍ وتَقاتُلٍ . و ـ الرَّجُلُ في الحديث : أَفاضَ فيه فأكثر وخَلَّطَ فيه .

الهَرْجُ : الفِتْنَةُ والاخْتِلاطُ . يُقال : أَصبَحَ القومُ في هَرْجٍ ومَرْجٍ . قال المَعَرِّيُّ :

وَجَدْتُ النّاسَ في هَرْجٍ ومَرْجٍ
غُواةً بين مُعْتَزِلٍ ومُرْجِي

هَرَّجَ : صاحَ وأَضْحَكَ (مو) . و ـ : أذاعَ الهَرْجَ والاضطرابَ بالقولِ الباطِلِ والإشاعاتِ المُزَيَّفَةِ .

(١) المصباح ومعجم ألفاظ القرآن .

المُهَرِّجُ : مَنْ يُضْحِكُ القومَ بحركاتِه وكلماتِه وهَيْئَتِهِ (مو) . و ــ مَنْ يُرَوِّجُ الهَرْجَ والمَرْجَ ، ويُذيعُ الأباطِيلَ المُزَيَّفَةَ .

هرر

هَرَّ الشَّوْكُ ــُ هَرّاً : يَبِسَ وتَنَفَّشَ .
هَرَّ الكلبُ ــِ هَرّاً : صاتَ دُونَ نُباحٍ من قِلَّةِ صَبْرِهِ على البَرْدِ . و ــ البردُ الكلبَ : جعله يُصَوِّتُ . و ــ الكلبُ الضَّيْفَ : نَبَحَهُ .
الهَرِيرُ : صَوْتُ الكَلْبِ دُونَ النُّباحِ من قِلَّةِ صَبْرِهِ على البَرْدِ . و ــ صَوْتُ القَوْسِ وغيرها .
الهِرُّ : القِطُّ . (ج) هِرَرَةٌ . وهي هِرَّةٌ . (ج) هِرَرٌ . وتصغيرها هُرَيْرَةٌ .
الهَرّارُ : الكَلْبُ الذي يُكَشِّرُ عن أنْيابِهِ . و ــ : السَّفِيهُ .
أَهَرَّ البَرْدُ الكَلْبَ : جَعَلَهُ يُصَوِّتُ . وفي المَثَلِ (شَرٌّ أَهَرَّ ذا نابٍ) ؛ أي : لم يَدْفَعْ ذا النّابِ إلى الهَرِيرِ إلّا الشَّرُّ . ويُضْرَبُ في ظُهُورِ أماراتِ الشَّرِّ .
هارَّهُ : هَرَّ في وَجْهِهِ كما يَهِرُّ الكَلْبُ .

هرس

هَرَسَ الشَّيءَ ــُ هَرْساً : دَقَّهُ دَقّاً عَنِيفاً ، أو دَقَّهُ بشيءٍ عَرِيضٍ . و ــ الطَّعامَ : أَكَلَهُ أَكْلاً شديداً .
الهَرْسُ : الدَّقُّ العَنِيفُ . و ــ : الأَكْلُ الشَّدِيدُ .
المِهْراسُ : آلَةُ الهَرْسِ . و ــ : الهاوُنُ أو الكبيرُ الحَجْمِ منه . و ــ : حَجَرٌ مَنْقُورٌ مُسْتَطِيلٌ يُتَوَضَّأُ منه . و ــ : الخَشَبَةُ التي يُدَقُّ بها الحَبُّ . (ج) مَهارِيسُ .
الهَرّاسُ : الأَسَدُ الشَّدِيدُ الكَسْرِ والأَكْلِ . و ــ : صانِعُ الهَرِيسَةِ وبائِعُها .
الهَراسُ : شَجَرٌ شائِكٌ ، شَوْكُهُ كأنَّه حَسَكٌ .
الهَرِيسُ : الحَبُّ المَذْقُوقُ بالمِهْراسِ قبلَ أن يُطْبَخَ .
الهَرِيسَةُ : الهَرِيسُ مَطْبُوخاً . و ــ : نَوْعٌ من الحَلْوَى يُصْنَعُ من الدَّقيق والسَّمْنِ والسُّكَّرِ (مو) .

هرش

هَرَّشَ بين الكِلابِ ، أو نَحْوِها : حَرَّشَ وأَغْرى بَعْضَها ببَعْضٍ . ويقال : هَرَّشَ بين النّاسِ ؛ أي : أَفْسَدَ .

هارَشَ الكَلْبُ الكَلْبَ ونَحْوَه : قاتَلَهُ .

و ــ الرجلُ بعضَ الكِلابِ على بَعْضٍ أو بَيْنَها : حَرَّشَ .

الهِراشُ : الخِصامُ والقِتالُ . يُقال : (جَرْوُ هِراشٍ) ؛ أي : مُعَدٌّ لذلك . وهِراشُ الكِلابِ : تَقاتُلُها .

تَهارَشَتِ الكِلابُ **واهْتَرَشَتْ** : تَواثَبَتْ وتَقاتَلَتْ . وتَهارَشَ القومُ : تَقاتَلُوا .

هرع

هَرِعَ فلانٌ ــَ هَرَعاً : كانَ سَرِيعَ المَشْيِ . و ــ الصَّبِيُّ : كان سَرِيعَ البُكاءِ . فهو هَرِعٌ . و ــ الدَّمُ : سالَ .

هُرِعَ إلى لِقاء أبيه : أسْرَعَ ﴿وجاءَهُ قومُهُ يُهْرَعُونَ إليه[1] ﴾ ؛ أي : يَحُثُّ بَعْضُهم بَعْضاً .

الهَرَعُ : المَشْيُ في اضْطِرابٍ وسُرْعَةٍ . و ـــ : سُرْعَةُ العَدْوِ .

أهْرَعَ الرَّجلُ : أسْرَعَ في عَدْوِهِ .

أُهْرِعَ الرَّجلُ : هُرِعَ . و ـــ : أُرْعِدَ من غَضَبٍ أو ضَعْفٍ أو خَوْفٍ أو حُمَّى . يُقال : أُهْرِعَ إلى لِقاءِ وَلَدِه فهو مُهْرَعٌ . و ـــ : خَفَّ عَقْلُهُ . فهو مُهْرَعٌ .

هرف

هَرَفَ الرَّجلُ ـِ هَرْفاً : هَذَى . و ـــ بفلانٍ : جاوَزَ القَدْرَ في الثَّناءِ عليه إلى شِبْهِ الهَذَيانِ . أو ـــ : مَدَحَه بلا خِبْرَةٍ عن غير مَعْرِفَةٍ . يُقال : (لا تَهْرِفْ بما لا تَعْرِف) يُضْرَبُ لِمَنْ يُبالِغُ في مَدْحِ الشَّيءِ عن جَهْلٍ به .

هرق

أهْرَقَ الماءَ يُهْرِقُهُ إهراقاً : صَبَّهُ . فهو مُهْرِقٌ .

المُهْرَق : الوَرَقُ المُشَمَّعُ الذي يُكْتَبُ فيه اليومَ ثُمَّ يُطْبَعُ على آلةٍ خاصَّةٍ (مج) .

هَراقَ الماءَ يُهَرِيقُهُ هِراقَةً (وأراقَهُ يُرِيقُهُ إراقَةً) . صَبَّهُ . فهو مُهَراقٌ . يقال : هَراقَ دَمَ عَدُوِّه ؛ أي : قَتَلَهُ .

هرقل

هِرَقْلُ ، وهِرْقِلُ : اسمٌ لِمَلِكِ الرُّوم .

هرول

هَرْوَلَ : أسْرَعَ بينَ العَدْوِ والمَشْيِ .

الهَرْوَلَةُ : ضَرْبٌ من العَدْوِ وهو ما بَيْنَ المَشْيِ والعَدْوِ .

(١) هود /٧٨/ .

هرم

هَرِمَ الرَّجلُ ـَ هَرَماً ، ومَهْرَماً ، ومَهْرَمَةً : بَلَغَ أقصى الكِبَرِ . و ـــ : كَبِرَ وضَعُفَ . فهو هَرِمٌ . (ج) هَرْمَى ، وهَرِمُونَ . وهي هَرِمَةٌ . (ج) هَرْمَى ، وهَرِماتٌ .

الهَرَمُ : بُلوغُ أقصى الكِبَر . قال المتنبِّي :

ما أبْعَدَ العَيْبَ والنُّقْصانَ عن شَرَفي
أنا الثُّرَيّا ، وذانِ الشَّيْبُ والهَرَمُ

و ـــ : (في علم الهندسة) : جِسْمٌ كثيرُ السُّطُوحِ ، أحَدُ أوْجُهِهِ مُضَلَّعٌ ، وأوجُهُهُ الأُخرى مُثَلَّثاتٌ قَواعِدُها أضلاعُ هذا المُضَلَّع ، ورؤوسُها مجتمعة في نقطة واحدة خارجة عنه . و ـــ : أحد الأبنية الضَّخمة التي بناها الفراعِنَةُ من الحجارة الضَّخمة الصُّلْبَة لتكونَ مَدافِنَ لهم ، وهو ذو قاعدة مُرَبَّعَة في الغالِبِ . (ج) أهْرامٌ . و (جج) أهْراماتٌ .

الهَرِمُ : مَنْ بَلَغَ أقْصَى الكِبَرِ .

ابنُ هِرْمَةَ : آخِرُ ولد الشَّيخِ والشَّيْخَةِ .

أهْرَمَهُ الدَّهْرُ : صَيَّرَهُ هَرِماً . و ـــ : أضْعَفَهُ .

هَرَّمَهُ الدَّهْرُ : صَيَّرَهُ هَرِماً . وهَرَّمَ فلانٌ اللَّحْمَ : قَطَّعَهُ قِطَعاً صِغاراً .

هرمز

هُرْمُز : عَلَمٌ تَسَمَّى به خمسةٌ من مُلوكِ الفُرْسِ في الدَّوْلَةِ السّاسانِيَّة . وكان أوّلهم هُرْمُز الأوَّل الذي تَوَلَّى المُلْكَ سنة ٢٧٢ م ، وتُوفِّيَ في السَّنة التّالية لولايته (مع) .

الهُرْمُزانُ : عَلَمٌ كانَ اسمَ أمير الجيش الفارِسِيّ الذي هَزَمَهُ العربُ المسلمونَ في موقعة القادِسِيَّةِ سنة ٦٣٧ م .

الهُرْمُونُ : مادَّة تَفرِزُها بعضُ الغُدَدِ في الدَّمِ فتُنَبِّهُ الجَسَدَ وتُعِينُهُ وتزيد في نشاطِهِ ، كهُرمون الخُصْيَتَيْنِ مثلاً. وقد اسْتطاعَ العُلماءُ تَحْضِيرَهُ كِيماوِيّاً . (د) .

هرو

هَراهُ ـُ هَرْواً : ضَرَبَهُ بالهِراوَةِ .
الهِراوَةُ : العَصا الضَّخْمَةُ . (ج) هَراوَى ، وهُرِيٌّ ، وهِرِيٌّ .

هري

الهُرْيُ : بَيْتٌ كبير تُجمَعُ فيه الحُبُوبُ ومَوادُّ الغِذاءِ . (ج) أَهْراءٌ .

هزأ

هَزَأَ به ، ومنه ـَ هَزْءاً ، وهُزُوءاً . وهَزِئَ به ومنه ـَ هُزْءاً ، وهُزُؤاً ، وهُزُوءاً : سَخِرَ منه فهو هازِئٌ .
الهُزْءُ والهُزُؤُ : السُّخْرِيَةُ .
الهُزْأَةُ : الذي يُهْزَأُ منه .
الهُزَأَةُ : الذي يَهْزَأُ بالنّاسِ .
تَهَزَّأَ بالشَّيْءِ : هَزِئَ به .
اسْتَهْزَأَ به : هَزِئَ به . فهو مُسْتَهْزِئٌ ؛ أي : هازِئٌ.

هزبر

الهِزَبْرُ : الأَسَدُ . و ـ : الغَلِيظُ الضَّخْمُ . و ـ : الشَّدِيدُ الصُّلْبُ . (ج) هَزابِرُ . وناقَةٌ هِزَبْرَةٌ : صُلْبَةٌ .

هزج

هَزِجَ المُغَنِّي ـَ هَزَجاً : تَرَنَّمَ وطَرَّبَ في غِنائِهِ . و ـ : أَنْشَدَ الهَزَجَ .
و ـ الصَّوْتُ : كانَ له رَنَّةٌ . ومنه : هَزَجُ الرَّعْدِ .
الهَزَجُ : كُلُّ صَوْتٍ فيه تَرَنُّمٌ خَفِيفٌ مُطْرِبٌ . و ـ : صَوْتٌ فيه بَحَحٌ . و ـ : الخِفَّةُ . و ـ : الفَرَحُ . و ـ : بَحْرٌ من بُحُورِ الشِّعْرِ أجزاؤه مفاعيلُن ست مَرّات ، مجزوءٌ وُجوباً . (ج) أَهْزاجٌ . و ـ : صَوْتُ الرَّعْدِ . و ـ : صوت الذُّبابِ .
الأُهْزُوجَةُ : ما يُهْزَجُ به من الأَغاني . (ج) أَهازِيجُ . يُقال (له أَهازِيجُ مُطْرِبَةٌ) .

هزر

الهَزارُ : طائرٌ حَسَنُ التَّغْرِيد (مع) .

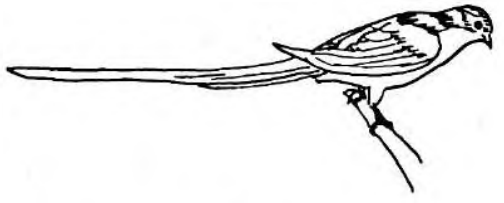

(الهَزارُ)

هزز

هَزَّ الشَّيْءَ ، و ـ به ـُ هَزّاً : حَرَّكَهُ تَحْرِيكاً شَدِيداً في جَذْبٍ ودَفْعٍ أو يَمْنَةً ويَسْرَةً . فهو هازٌّ ، والشَّيْءُ مَهْزُوزٌ . يقال : هَزَّهُ لِلمَعْرُوفِ فاهْتَزَّ ؛ أي : حَرَّكَهُ له فَتَحَرَّكَ لِفِعْلِهِ .
الهَزَّةُ : التَّحْرِيكَةُ . و ـ : الزَّلْزَلَةُ (مح) .
الهِزَّةُ : النَّشاطُ والارْتِياحُ . و ـ : الخِفَّةُ في الفَرَحِ . قال أبو فِراسٍ :

وإِنِّي لَتَعْرُونِي لِذِكْراكِ هِزَّةٌ
كما انْتَفَضَ العُصْفُورُ بَلَّلَه القَطْرُ

و ـ : الأَرْيَحِيَّةُ . و ـ : تَرَدُّدُ صَوْتِ الرَّعْدِ .

هَـزَّ الشَّجَرَةَ ونحوَها : حَـرَّكَها في شِدَّةٍ .
اهْـتَـزَّ الشَّيءُ : تَحَرَّكَ تَحَرُّكاً شديداً . ﴿وأَلْقِ عَصاكَ فلمّا رَآها تَهْـتَـزُّ كأنَّها جانٌّ وَلّى مُدْبِراً[1]﴾ . و ــ النَّباتُ : تَحَرَّكَ وطـالَ . و ــ لكذا: ارْتـاحَ له . واهْتَـزَّتِ الأَرْضُ : أَنْبَتَتْ ﴿فإذا أَنْزَلْنـا عليها الماءَ اهْتَـزَّتْ وربَتْ[2]﴾ .
الاهْتِزازُ : حالةُ الجِسْمِ المُتَحَرِّك حَرَكَةً تَذَبْذُبِيَّة (مج) .
تَـهَـزَّزَ الشَّيءُ : تَحَرَّكَ .

هزع

الهَزِيعُ من اللَّيْلِ : الطّائِفَـةُ منه ، أو نحو الثُّلُثِ أو الرُّبُعِ الأَوَّلِ منه . (ج) هُزُعٌ .

هزل

هَـزَلَ ـُ هَزْلاً ، وهُـزْلاً[3] : ضَعُـفَ وغَثَّ وصارَ مَهْزُولاً نَحِيفاً . فهو هَزِيـلٌ . (ج) هَزْلَى . وهَـزَلَهُ السَّفَـرُ والجَدْبُ : صَيَّـرَهُ مَهْزولاً . وهَزَلَ في كَلامِهِ ـِ هَـزْلاً : مَـزَحَ فيه وجانَبَ الجِدَّ . فهو هازِلٌ ، وهَـزّالٌ . ويقال : هَـزَلَ في الأَمْرِ ؛ أي : لم يَجِدَّ .
هُزِلَ الحيوانُ هُزالاً : كان بَـيِّنَ الهُزالِ . فهو مَهْـزُولٌ . و ــ الرَّجلُ : افْتَقَـرَ .
الهَزْلُ : نَـقِيضُ الجِدِّ . و ــ : الهَذَيانُ والهَذَرُ ، والكلامُ الذي لا ثَمَـرَةَ له ﴿إنَّـهُ لَـقَوْلٌ فَصْـلٌ وما هو بالهَـزْلِ[4]﴾ .
الهُزالُ : نَقِيضُ السِّـمَنِ .

(١) النمل /١٠/ .
(٢) الحجّ /٥/ .
(٣) المحيط .
(٤) الطارق /١٤/ .

المَهْـزَلَـةُ : الرِّوايَـةُ المُضْحِكَـةُ وتكـون أَشَدَّ إضحاكاً من المَلْهاةِ . (مح) . و ــ : الهَـزْلُ .
الهازِلُ : غيرُ الجادِّ .
الهَـزّالُ : الكثيرُ الهَـزْلِ .
المَهْـزُولُ : الـمُصابُ بالهُـزالِ . (ج) مَهازِيلُ .
الهَزِيلُ : خلاف السَّمِين . (ج) هَـزْلَى .
أَهْـزَلَ القومُ : هُزِلَتْ مَواشِيهم . وأَهْزَلَهـا : أَضْعَفَها .
هَـزَّلَـهُ : جَعَلَـهُ مَهْزُولاً .
هازَلَـهُ : مازَحَهُ .

هزم

هَـزَمَ الرَّعْـدُ ـِ هَـزْماً ، وهَـزيماً : صَـوَّتَ . ويُقال : هَـزَمَتِ الرِّيحُ . و ــ العَدُوَّ هَزِيمَـةً : كَسَـرَ شَـوْكَـتَهُ وانْتَصَرَ عليه وقَـهَـرَهُ وغَلَبَـهُ . فالعَدُوُّ مَهْـزُومٌ .
الهَزِيمَةُ : الانْهِزامُ في القِتالِ . (ج) هَزائِمُ .
الهَزِيمُ : صَـوْتُ الرَّعْدِ . و ــ : الرَّعْدُ الذي صَـوْتُـه يُشْبِـهُ التَّكْسِير . و ــ من الأَعْداءِ : المَهْـزُومُ .
هَـزَّمَ العَدُوَّ : هَـزَمَهُ .
انْهَزَمَ العَدُوُّ : انْكَسَرَتْ شَوْكَـتُهُ .
تَـهَزَّمَ الرَّعْدُ : صَـوَّتَ . وتَـهَـزَّمَتِ العَصا : تَشَـقَّقَتْ مَعَ صَـوْتٍ .

هزهز

هَـزْهَـزَ الشَّيْءَ : كَـرَّرَ تَحْرِيكَهُ .
تَـهَزْهَـزَ الشَّيْءُ : تَحَرَّكَ .

هسس

هَسَّ الرَّجلُ ـِ هَسّاً : حَدَّثَ نَفْسَهُ . و ـ الكلامَ هَسِيساً : أَخْفاهُ . والأَمْرُ منه: هِسَّ ؛ أي : اسْكُتْ .

الهَسُّ : حديثُ النَّفْسِ .

الهَسِيسُ : الهَمْسُ . و ـ : الكلامُ الخَفِيُّ الذي لا يُفْهَمُ . وهَسِيسُ الجِنِّ : عَزِيفُها في القَفْرِ .

هُسْ : زَجْرٌ لِلغَنَمِ . وهُسْ: أَمْرٌ بالسُّكُوت (مو) .

هشش

هَشَّ وَرَقَ الشَّجَرِ ـُ هَشّاً : خَبَطَهُ بِعَصاً لِيَتَحاتَّ . و ـ الخُبْزُ ـِ هُشُوشَةً : رَقَّ وجَفَّ حتّى صارَ سَرِيعَ الكَسْرِ . فهو هَشٌّ . و ـ الرَّجُلُ : صارَ خَوّاراً ضَعِيفاً . و ـ فلانٌ ـَ هَشاشَةً ، وهَشاشاً : ارتاحَ . وتَبَسَّمَ وخَفَّ للمعروفِ ونَشِطَ .

الهَشُّ : السَّرِيعُ الكَسْرِ من العِيدانِ ونَحْوِها . يُقال : خُبْزَةٌ هَشَّةٌ . و ـ : اللَّيِّنُ الرِّخو من كُلِّ شَيْءٍ . يقال : فلانٌ هَشُّ الوَجْهِ ؛ أي : طَلْقُ المُحَيّا ، باشٌّ . وفَرَسٌ هَشُّ العِنان ؛ أي : خَفِيفُ العِنانِ ، مِطْواعٌ .

الهَشاشَةُ : الارْتِياحُ والخِفَّةُ للمعروفِ . و ـ : البَشاشَةُ والبِشْرُ . وهَشاشَةُ العِظامِ : مَرَضٌ خِلْقِيٌّ نادِرٌ يُصِيبُ الهَيْكَلَ العَظْمِيَّ (مج) .

الهُشُوشَةُ (في الكيمياء) : خاصِّيَّةٌ للمادَّةِ تَجْعَلُها قابِلَةً للكسر بِسُهُولَةٍ (مج) .

هشل

الهَشِيلَةُ : ما رَكِبْتَهُ من الدَّوابِّ من غيرِ إذْنِ صاحِبِهِ .

اهْتَشَلَ الدّابَّةَ : رَكِبَها من غير إذْنِ صاحِبِها .

هشم

هَشَمَ الشَّيْءَ اليابِسَ أو الأَجوفَ ـِ هَشْماً : كَسَرَهُ . فهو هاشِمٌ . والشَّيْءُ مَهْشُومٌ ، وهَشِيمٌ . ويُقال : هَشَمَ الثَّرِيدَ لقومِهِ ؛ أي : كَسَرَ الخُبْزَ وفَتَّهُ وبَلَّهُ بالمَرَقِ فجعله ثَرِيداً . و ـ أَنْفَهُ : كَسَرَ قصبتَه .

الهَشْمُ : كَسْرُ الشَّيءِ اليابِسِ أو الأَجوف .

الهَشِيمُ : النَّبْتُ اليابِسُ المُتَكَسِّرُ . و ـ : المُتَكَسِّرُ من كُلِّ شيءٍ . ﴿فأَصْبَحَ هَشِيماً تَذْرُوهُ الرِّياحُ[1]﴾ .

الهِشامُ : الجُودُ .

هَشَّمَهُ : كَسَّرَهُ .

انْهَشَمَ الشَّيْءُ : انْكَسَرَ . (مُطاوِعُ هَشَمَهُ) .

تَهَشَّمَ الشَّيْءُ : تَكَسَّرَ . (مُطاوِعُ هَشَّمَهُ) .

هصر

هَصَرَ الغُصْنَ ونحوَه ـِ هَصْراً : عَطَفَهُ وكَسَرَهُ من غير فَصْلٍ . و ـ الشَّيْءَ ، وبالشَّيْءِ : جَذَبَهُ وأَمالَهُ . و ـ الأَسَدُ ونحوُهُ رأْسَ الفَرِيسة ، وبرأْسِها : افترسَها .

الهَصُورُ : الأَسد الشَّديد يهصِر فريسته ويكسرها كَسْراً . واللُّيُوثُ هَواصِرُ وهَواصِيرُ .

انْهَصَرَ الغُصْنُ : مالَ وانْعَطَفَ (للمطاوعة) .

---

(١) الكهف /٤٥/ .

اهْتَصَرَ الغُصْنُ : سَقَطَ على الأَرْضِ . و ــ الغُصْنَ : هَصَرَهُ .
تَهَصَّرَتْ أَغْصانُ الشَّجَرَةِ : تَهَدَّلَتْ وتَدَلَّتْ .

هضب

الهَضْبَةُ : الرّابِيَةُ . و ــ : الجَبَلُ المُنْبَسِطُ المُمْتَدّ على وجه الأَرْض . (ج) هِضابٌ ، وهِضَبٌ ، وهَضْبٌ ، وهَضَباتٌ .
أَهْضَبَ الرَّجلُ : نَزَلَ الهِضابَ .

هضم

هَضَمَ الشَّيْءَ ـِ هَضْماً : كَسَرَهُ . و ــ فلاناً : ظَلَمَهُ وغَصَبَهُ . وهَضَمَهُ حَقَّهُ : نَقَصَهُ . و ــ نَفْسَهُ : وَضَعَ من قَدْرِهِ تَواضُعاً . و ــ الدَّواءُ الطَّعامَ : نَهَكَهُ . وهَضَمَتِ المَعِدَةُ الطَّعامَ : حَوَّلَتْه إلى مادّة كيلوسِيَّة صالِحة لِأَنْ يَتَمَثَّلَها ويَمْتَصَّها الجِسْمُ . و ــ له من حَقِّهِ شيئاً : تَرَكَ له منه شيئاً عن طِيبَةِ نَفْسٍ . فهو هاضِمٌ .
هَضِمَ ـَ هَضَماً : ضَمُرَ بَطْنُهُ ولَطُفَ كَشْحُهُ ودَقَّ وقَلَّ اتِّساعُ جَنْبَيْهِ . فهو أَهْضَمُ ، وهي هَضْماءُ ، وهَضِيمٌ .
الهَضْمُ : تَحْوِيلُ عَناصِرِ الطَّعامِ المُخْتَلِفَةِ إلى مادَّةٍ غِذائِيَّةٍ صالِحَةٍ لأَن يَمْتَصَّها الجِسْمُ ويَتَمَثَّلَها .
جهازُ **الهَضْمِ** : مَجْمُوعَةٌ من الأَعْضاءِ تَتَعاوَنُ على هَضْمِ الطَّعامِ ، كالأَسْنانِ ، والغُدَدِ الهَضْمِيَّة ، والمَعِدَةِ ، والأَمْعاءِ .
القَناةُ **الهَضْمِيَّةُ** : قَناةٌ في جَوْفِ الجِسْمِ يَتَّصِلُ بها أَعْضاءُ جهازِ الهَضْمِ ، وتبدأُ بالفم ، وتنتهي بالشَّرَجِ .

الهاضُومُ : المادَّة التي تُساعِدُ على هَضْمِ الطَّعام . كالـلُّعابِ والصَّفْراءِ وغيرهما . (ج) هَواضِيمُ .
الهَضُومُ : المُساعِدُ على هَضْمِ الطَّعامِ .
الهَضِيمُ : المَهْضُومُ . و ــ من النِّساءِ : اللَّطِيفَةُ الكَشْحَيْنِ ، الضّامِرَةُ البَطْنِ . و ــ من الطَّلْعِ : الدّاخل بَعْضُهُ في بَعْضٍ ﴿ ونَخْلٍ طَلْعُها هَضِيمٌ[1] ﴾ .
الهَضِيمَةُ : الظُّلْمُ والغَصْبُ . يُقال : (لَحِقَتْهُ في هذا هَضِيمَةٌ) ؛ أي : ظُلْمٌ . و ــ : طَعامٌ يُعْمَلُ للميت . (ج) هَضائِمُ .
الهَضّامُ : الأَسَدُ . و ــ : الدَّواءُ الذي يُساعِدُ كثيراً على هَضْمِ الطَّعام . و ــ : الجَوادُ المُنْفِقُ لِمالِهِ .
انْهَضَمَ الطَّعامُ : اسْتَحالَ إلى مادَّةٍ كيلوسِيَّة يَمْتَصُّها الجِسْمُ . وانْهَضَمَتِ الثَّمَرَةُ : انْشَدَخَتْ .
اهْتَضَمَهُ : ظَلَمَهُ . فهو مُهْتَضَمٌ ؛ أَي : مَظْلُومٌ .
تَهَضَّمَهُ : ظَلَمَهُ وقَهَرَهُ وغَصَبَ حَقَّهُ .

هطع

هَطَعَ ـَ هَطْعاً ، وهُطُوعاً : أَسْرَعَ مُقْبِلاً خائِفاً . و ــ : أَقْبَلَ على الشَّيءِ بِبَصَرِهِ فلم يرفَعْهُ عنه .
أَهْطَعَ فلانٌ : نَظَرَ في ذُلٍّ وخُضُوعٍ . و ــ في سَيْرِهِ : أَسْرَعَ مُقْبِلاً خائِفاً .
المُهْطِعُ : مَنْ يَنْظُرُ في ذُلٍّ وخُضُوعٍ لا يُقْلِعُ بَصَرُهُ . ﴿ مُهْطِعِينَ مُقْنِعي رُؤُوسِهِمْ[2] ﴾ .

(١) الشعراء /١٤٨/ .
(٢) ابراهيم /٤٣/ .

و ــ : السّاكِتُ في تَذَلُّلٍ وخَوْفٍ ، المُنْطَلِقُ إلى من دَعاهُ . ﴿مُهْطِعِينَ إلى الدّاعِ[1]﴾ .

هطل

هَطَلَ المَطَرُ ــِ هَطْلاً ، وهَطَلاناً ، وتَهْطالاً : نَزَلَ مُتَتابِعاً مُتَفَرِّقاً عظيمَ القَطْرِ . فهو هاطِلٌ . وسَحابٌ هَطِلٌ ، ومَطَرٌ هَطِلٌ : كثير الهَطَلانِ . وسَحائِبُ هُطَّلٌ . و ــ الدَّمْعُ : تَتابَعَ سَيَلانُهُ . فهو هاطِلٌ . وهَطَلَتِ العينُ بالدَّمعِ : سالت . فهي هَطّالَةٌ .

الهَطْلاءُ ــ دِيمَةٌ هَطْلاءُ : هاطِلَةٌ .

الهَطّالُ من المَطَرِ والسَّحابِ : الهاطِلُ بِشِدَّةٍ .

هيطل

الهَيْطَلُ : الثَّعْلَبُ .

هفت

هَفَتَ الشَّيءُ ــِ هَفْتاً ، وهُفاتاً : تَطايَرَ لِخِفَّتِهِ . و ــ الثَّلْجُ : تَساقَطَ قِطَعَةً قِطْعَةً . و ــ الشَّيْءُ أَوْ الأَمْرُ : دَقَّ .

تَهافَتَ الجِدارُ : تَساقَطَ قِطْعَةً قِطْعَةً . و ــ الفَراشُ على النّارِ : تَطايَرَ إليها . و ــ النّاسُ على الماءِ : تَساقَطُوا وتَتابَعُوا . و ــ القَومُ : تساقَطُوا مَوْتَى . و ــ الثَّوبُ : تَساقَطَ وَبَلِيَ . وتَهافَتَتِ الآراءُ : نَقَضَ بعضُها بَعْضاً .

التَّهافُتُ : التَّساقُطُ والتَّتابُعُ .

هفف

هَفَّ الشَّيءُ ــِ هَفِيفاً : خَفَّ . و ــ الزَّرْعُ : انْتَثَرَ حَبُّه لِتَأَخُّرِ حَصادِهِ . و ــ السّائِرُ : أَسْرَعَ في سَيْرِهِ . وهَفَّتِ الرِّيحُ هَفّاً ، وهَفِيفاً : هَبَّتْ فَسُمِعَ صَوْتُ هُبُوبِها .

الهَفّافُ من الثِّيابِ : الرَّقِيقُ الشَّفّاف الذي يَخِفُّ مع الرِّيح . و ــ من الأَجنحة : الخفيف للطَّيَرانِ . و ــ من السَّرابِ : البَرّاق . ويقال : ثَغْرٌ هَفّافٌ . وريحٌ هَفّافَةٌ : طَيِّبَةٌ ساكِنَةٌ . أو سريعة المرور في هُبُوبِها .

هفهف

الهَفْهافُ : الضّامِرُ البَطْنِ الدَّقيقُ الخَصْرِ . و ــ من الثِّيابِ : الرَّقيقُ الشَّفّافُ . و ــ من الأَجنحة : الخفيفُ للطَّيَرانِ . وثَوْبٌ هَفْهافٌ : يَخِفُّ مَعَ الرِّيحِ .

المُهَفْهَفُ : الضّامِرُ البَطْنِ ، الدَّقِيقُ الخَصْرِ . وهي مُهَفْهَفَةٌ .

هفو

هَفا في المَشْيِ ــُ هَفْواً ، وهَفَواناً : أَسْرَعَ وخَفَّ فيه . و ــ الرَّجلُ هَفْواً وهَفْوَةً ، وهَفاءً : زَلَّ وسَقَطَ . و ــ هَفْواً : جاعَ . فهو هافٍ[1] . و ــ القَلْبُ : خَفَقَ . قال شوقي :

وإذا مَثَّلْتُهُ في خاطِرِي ... صَفَّقَ القلبُ إليه وهَفا

و ــ الفؤادُ : ذَهَبَ في إثْرِ الشَّيءِ وطَرِبَ .

الهَفْوَةُ : السَّقْطَةُ والزَّلَّةُ . (ج) هَفَواتٌ . يُقال : الإنسانُ كثيرُ الهَفَواتِ .

الهَفاءُ : الغَلَطُ والزَّلَلُ .

هكل

الهَيْكَلُ : الضَّخْمُ من كُلِّ شَيْءٍ . وفَرَسٌ

(١) القمر /٨/ .

(١) والعامة تقول هو هَفْيان .

هَيْكَلٌ : طَويلٌ ضَخْمٌ . و ـــ : البناءُ المُشْرِفُ . و ـــ : التِّمْثالُ . و ـــ : مَوْضِعٌ في صَدْرِ الكنيسة يُقَرَّبُ فيه القُربان . و ـــ : البيتُ الضَّخْمُ المُقَدَّسُ الذي يُشَيِّدُهُ اليَهُودُ لإقامَةِ الشَّعائِرِ الدِّينيَّة . و ـــ (في الهندسة الميكانيكيَّة) : الدِّعامة التي تركّب فيها أجزاء المُحَرِّك (مج) . والهَيْكَلُ العَظْمِيُّ : مجموعُ العِظامِ التي يقومُ عليها بناءُ الجَسَدِ . (ج) هَياكِلُ .

هكم

تَهَكَّمَ فلاناً ، وبفلانٍ : اسْتَهْزَأَ به . و ـــ على فلانٍ : اشْتَدَّ غَضَبُهُ عليه .

التَّهَكُّمُ : الاسْتِهْزاءُ . و ـــ : الغَضَبُ الشَّديدُ .

هل

هَلْ : حرف استِفهام ، يُسْتَفْهَمُ بها عن مضمون الجملة . فيكون الجوابُ بِنَعَمْ في حال الإثْبات ، وبِلا في حال النَّفْي . وإذا دَخَلَتْ على المُضارِعِ خَصَّصَتْهُ للاستقبال . مثل : هل تُسافِرُ ؟

ودُخُولُ (هل) على النَّكِرَةِ يَجْعَلُها صالحةً للابتداء بها نحو : هل فَتًى فيكم . وتدخل (هل) على الجملة الاسمية فتدل على النَّفي ، ويدخل على الخبر بعدها (إلّا) . ﴿هَلْ جَزاءُ الإحسانِ إلّا الإحسانُ[1]﴾ . وتكون (هل) حرفَ تَمَنٍّ : ﴿فهل لنا من شُفَعاءَ فيَشْفَعُوا لنا[2]﴾ .

هلس

هَلَسَهُ الدّاءُ أو الحُزْنُ ـِ هَلْساً ، وهُلاساً : هَزَلَهُ وأَذابَهُ . و ـــ : ذَهَبَ بِرُشْدِهِ فأَخَذَ يَهْذِي .

هُلِسَ هُلاساً : سُلِبَ عَقْلَهُ . فهو مَهْلُوسٌ . و ـــ : سُلَّ .

الهُلاسُ : شِبْهُ السُّلالِ من الهُزالِ .

الهَلْسُ : الهُلاسُ . و ـــ : الدِّقَّةُ والضُّمُورُ في الجِسْمِ . و ـــ : الهَذَيانُ من شِدَّة المَرَضِ أو الحُزْنِ .

هلط

الهالِطُ : المُسْتَرْخِي البَطْنِ .

هلع

هَلِعَ ـَ هَلَعاً : جَزِعَ عند مَسِّ المكروه له . فهو هَلِعٌ ، وهي هَلِعَةٌ . وهو وهي هالِعٌ ، وهَلُوعٌ ﴿إنَّ الإنسانَ خُلِقَ هَلُوعاً[1]﴾ .

الهَلَعُ : شِدَّةُ الجَزَعِ . قال المَعَرِّيّ :

وسِرْتُ عُمْرِي إلى قَبْري على مَهَلٍ
وقد دَنَوْتُ فَحُقَّ الخَوْفُ والهَلَعُ

و ـــ الحُزْنُ والجُبْنُ عند اللِّقاء ، وقِلَّةُ الصَّبْرِ .

الهَلِعُ : الحَزينُ الجَزُوعُ .

الهَلُوعُ : الضَّجُورُ لا يَصْبِرُ على المصائِبِ . و ـــ : الذي يَجْزَعُ ويَفْزَعُ من الشَّرِّ . و ـــ : الحريصُ ، الشَّحيحُ على المالِ .

الهُلَعُ و الهُلَعَةُ : الشَّديدُ الحِرْصِ أو الجَزَعِ .

هلك

هَلَكَ فلانٌ ـِ هُلْكاً ، وهَلاكاً ، وهُلُوكاً ومَهْلِكاً ، وتَهْلُكَةً : ماتَ . فهو هالِكٌ . (ج)

(١) الرحمن /٦٠/ .
(٢) الأعراف /٥٣/ .

(١) المعارج /١٩/ .

هَلْكَى ، وهُلَّكٌ ، وهُلاّكٌ، وهالِكُونَ .
و ــ الشَّيءَ ــِ هَلْكاً : جعله يَهْلِكُ .
الهُلْكُ : الاسم من الهَلاك .
الهَلاكُ : المَوْتُ . و ــ : الجهدُ المُهْلِكُ .
المَهْلِكُ : الهلاكُ .
الهَلَكَةُ : الهَلاكُ . و ــ : السَّنَةُ الجَدْبَةُ . (ج) هَلَكٌ ، وهَلَكاتٌ .
المَهْلَكَةُ : المَفازَةُ . (ج) مَهالِكُ . و ــ : مَوْضِعُ الهَلاك . والمَهالِكُ : الحُرُوبُ .
الهالِكَةُ : النَّفْسُ الشَّرِهَةُ .
الهُلّاكُ : الصَّعاليكُ الذين يَنْتابُونَ النّاسَ ابْتِغاءَ مَعْرُوفِهِم . و ــ : المُنْتَجِعُونَ الذين ضَلُّوا الطَّرِيقَ .
التَّهْلُكَةُ : كُلُّ ما عاقِبَتُهُ إلى الهَلاكِ .
الهالوك : نبات مُتَطَفِّلٌ من الفصيلة المركَّبَة ، إذا طلع في الزَّرع أَضْعَفَهُ ، وأكثر ما يكون على الفول والعَدَس .
أَهْلَكَهُ : جعلَه يَهْلِك . فهو مُهْلِكٌ . و ــ إبِلَهُ : باعَها . يُقال : أَهْلَكَ المُسيءَ عَمَلُهُ إذا كان سَبَباً في نُزولِ الشَّرِّ به .
هَلَّكَهُ : أَهْلَكَهُ .
تَهالَكَ على الشَّيءِ : أَقبل عليه في حِرْصٍ شَديدٍ . و ــ فلانٌ على الفِراشِ : ارْتَمَى عليه في لَهْفَةٍ . و ــ في الأَمْرِ : جَدَّ واستعجلَ إنجازَه .
اسْتَهْلَكَ المالَ ونحوَه : أَنْفَقَهُ وأَهلكه . يقال : استَهْلَكَ ما عِنْدَه من طَعامٍ .

هلل

هَلَّ الهِلالُ ــُ هَلّاً : ظَهَرَ . و ــ الشَّهْرُ : ظَهَرَ هِلالُهُ . و ــ الرَّجلُ : فَرِحَ . و ــ : صاحَ .

الهِلالُ : القَمَرُ في اللَّيلَتَيْن الأُولَى والثّانية أو في اللَّيالي الثَّلاث الأُوَل من بدء الشَّهْرِ القَمَرِيّ . و ــ : القمر في أَواخِرِ الشَّهْرِ من ليلة السّادِسِ والعشرين منه إلى آخِره . وهو في غير ذلك قَمَرٌ . (ج) أَهِلَّةٌ . و ــ : البياضُ يظهَر في أُصول الأَظافر .
الهِلالُ الأَحْمَرُ : شعارٌ للجمعيات الدَّوْلِيَّة في مختلف الدُّوَل الإسلامِيَّة القائمة على مبادئ إنسانِيَّة صرفة للعمل على تخفيف آلامِ بني البَشَرِ ورفع مستواهم الصِّحِّيّ .
الهِلُّ : اسْتِهْلالُ القَمَرِ . يُقال : (أَتَيْتُهُ في هِلِّ الشَّهْرِ) ؛ أَي : عِندَ اسْتِهْلالِهِ .
الهَلَّةُ ــ هَلَّةُ الشَّهْرِ : أَوَّلُهُ .
أَهَلَّ الهِلالُ وأُهِلَّ : ظَهَرَ. وأَهَلَّ الشَّهْرُ : ظَهَرَ هِلالُه . وأَهَلَّ الصَّبِيُّ : رَفَعَ صَوْتَهُ باكِياً عند الوِلادةِ . و ــ بالحَجِّ : لَبّى ورَفَعَ صَوْتَهُ . و ــ على الذَّبيحة : قال : باسمِ اللهِ .
هَلَّلَ الرَّجُلُ : قال : لا إلٰهَ إلّا اللهُ . يقال : أَكثر فلان من الهَيْلَلَةِ ؛ أي : من قول لا إله إلّا اللهُ . و ــ عن خَصْمِهِ : جَبُنَ وفَرَّ .
التَّهْلِيلُ : الفِرارُ والنُّكُوصُ : (وما لَهُمْ عن حِياضِ الموتِ تَهْلِيلُ) .
انْهَلَّ المَطَرُ : اشْتَدَّ انْصِبابُهُ . و ــ الدَّمْعُ : تَساقَطَ . وانْهَلَّتِ السَّماءُ بالمَطَرِ : أَنْزَلَتْه . وانْهَلَّتِ العَيْنُ : سالَ دَمْعُها .
تَهَلَّلَ الوجهُ أو السَّحابُ : تَلَأْلَأَ . و ــ فلانٌ : تَلَأْلَأَ وَجهُهُ فَرَحاً . قال الحُطَيْئَة :

كَسُوبٌ ومِتْلافٌ إذا ما سَأَلْتَهُ
تَهَلَّلَ واهْتَزَّ اهْتِزازَ المُهَنَّدِ .

وتَهَلَّلَت دُمُوعُهُ : سالَتْ .
اسْتَهَلَّ المطرُ : انْهَلَّ . و ــ الصَّبِيُّ : رَفَعَ

صوتَــه بالبُكــاء وصاحَ عنــد الــوِلادَةِ .
و ــ الشَّـهْـرُ : ظَهَـرَ هِلالُـه . و ــ الوَجْـهُ : أَشْـرَقَ فَـرَحاً . و ــ مَقالَه بكذا : افْتَـتَـحَهُ[1] .
يقال : اسْتَهْلَلْنا الشَّـهْرَ : ابْتَدَأْناه ، أو رَأَيْنا هِلالَهُ .

هلّا

هَلّا تكونُ :
١ ــ حرفَ تحضيض إذا باشر مُضارِعاً : (هَلّا تَـرْتَـدِعُ عن ضَلالِكَ) .
٢ ــ حرفَ تنديم إذا باشَـرَ ماضياً : (هلّا اجتهدتَ) . تُـقَـرِّعُه على إهمالِـه وتُـنَـدِّمُـه على عدم اجتهادِهِ .

هلم

الهُلامُ[2] : مادَّةٌ بروتينِيَّة شَـفّافَةٌ تُسْتَخْرَجُ من الأَنْسِجَة الحيوانِيَّـةِ المختلفة مثل الجِلدِ والعَظْمِ والأَرْبِطَـةِ ، وتكونُ جامِدَةً عند جَفافها ، ولكنها تتحوَّلُ إلى سائِلٍ بالرُّطوبَةِ (مو) .
هَـلُمَّ : كلمةُ دُعاءٍ إلى الشَّيْءِ . نحو (هَـلُمَّ إلى العَمَـلِ) ؛ أَي : أَقْبِـلْ على العَمَـلِ . وقـد تستعمل مُتَـعَدِّيَـةً نحو : (هَلُمَّ الطَّعامَ) ؛ أَي : أَحْضِرْهُ وهاتِـهِ وهي اسمُ فعل أمر يستوي فيها المفردُ والمثنَّى والجمع والمذكَّـر والمؤنَّث (هَلُـمَّ يا قومُ ، هَلُمَّ يا نسوةُ ، هَلُمَّ يا رجلانِ ...) . وقد تلحق بها الضَّمائرُ في لغة نَجْدٍ (هَلُمَّ يا رجلُ ، هَلُمُّوا يا رجالُ ، وهَلُمِّي يا فتاةُ ...) .
هَلُمَّ جَرّا : تعبيرٌ يُقال لاسْتِدامَـةِ الأَمْرِ واتِّصالِـهِ [جَرر] .

(١) الوجيز .
(٢) ترجم مجمع دمشق الجلاتين بالهُلام .

هلهل

هَلْـهَـلَ النَّسّاجُ الثَّـوْبَ : أَرَقَّ نَسْجَـهُ .
و ــ الشِّعْرَ : أَرَقَّـهُ ، أو لم يُـنَـقِّحْهُ بل أَرْسَـلَهُ كما خَطَرَ بِبالِـهِ . و ــ الثَّـوْبَ : أَطالَ اسْتِعْمالَه حتى كادَ يَبْلَى .
المُهَلْهِلُ (ت ١٠٠ ق . هـ / ٥٢٥ م) : شاعِرٌ من أَبطالِ العرب في الجاهِلِيَّةِ ، من أَهْلِ نجدٍ ، وهو خالُ امرئِ القيس الشّاعِر . قِيل لُـقِّبَ مُهَلْهِلاً لأَنه أَوّل من هَلْهَـلَ الشِّـعْـرَ ؛ أي : أَرَقَّـهُ . وهو أَخو كليب وائل .
تَـهَلْهَلَ الثَّـوْبُ : رَقَّ حتَّى كادَ يَـبْـلَى .

هليوم

الهِلْـيُومُ : أَحَدُ الغازات النّادِرَة في الجَوّ ، وهو لا لونَ له ، خفيفٌ جِدّاً يُسْـتَـعْمَلُ في نَـفْخ المناطِيد ونحوها لِخِفَّتِهِ (بعد الهيدروجين) ، ولعدم قابليَّته للاشتعـال رمـزه (He) وعـدده الـذَّرِّيُّ (٢) ، (ووزنُه الذَّرِّيّ ٤٫٠٠٢٦) .

هليون

الهِلْـيَـوْنُ : جنسُ نباتٍ من الفصيلة الزَّنْبقيّة ، فيه نوعٌ زراعِيٌّ مَشْهُورٌ . وتمتدُّ جُذورُ الهِلْـيَوْنِ تحت الأَرضِ ، وله قُضْبان رخصة رقيقة لَـيِّـنَة تؤكَلُ . والهِلْـيَـوْنَـةُ : واحِدَةُ الهِلْـيَوْنِ .

همج

الهَمَجُ : ذُبابٌ صَغِيرٌ كالبَعوضِ يَـقَعُ على وُجُوهِ الغَـنَمِ والحَميرِ وأَعْـيُـنِها . و ــ : الرَّعاعُ من النّاس لا نِظامَ لهم . و ــ : الحَمْقى . و ــ : سُوءُ التَّدبير في المعاش .

همد

هَمَدَتِ النّارُ ـُ هُمُوداً : انْطَفأَتْ أو ذَهَبَتْ حَرارَتُها وانْقَلَبَتْ رَماداً : وهَمَدَ الرَّجلُ : ماتَ . فهو هامِدٌ . قال المَعَرِّيُّ :

رَأَيْتُ الفَتى شَبَّ حتى انتهى
وما زالَ يَفْنَى إلى أَنْ هَمَدْ

وهَمَدَ صوتُه : سَكَنَ . وهَمَدَتِ الرِّيحُ : سَكَنَتْ . و ـ الأَرْضُ : جَفَّتْ فلم تُنْبِتْ .

الهُمُودُ : المَوْتُ .

الهَمْدَةُ : السَّكْتَةُ .

الهامِدُ من الأَجسام (في الكيمياءِ) : الفاقِدُ للنَّشاطِ الكيماوِيّ (ج) . ونباتٌ هامِدٌ : يابِسٌ .

الهامِدَةُ ـ أَرْضٌ هامِدَةٌ : يابِسَةٌ مُجْدِبَةٌ لا نَباتَ فيها .

أَهْمَدَ النّارَ : أَخْمَدَها . و ـ عَدُوَّهُ : تركه جُثَّةً هامِدَةً (قتله) .

هَمْدان : قَبيلَةٌ كبيرةٌ من قبائلِ اليَمَنِ ، من حِمْيَر . النِّسبةُ إليها : هَمْدانِيٌّ .

همذ

هَمَذان : مدينة في بلاد الفُرْسِ .

الهَمَذانِيُّ : المَنْسُوبُ إلى هَمَذانَ .

بَديعُ الزَّمانِ الهَمَذانِيّ (ت٣٩٨هـ ١٠٠٨م) : أَبو الفَضْلِ ، أَحمد بن الحُسَيْن ، أَحَدُ أَئِمَّةِ الكُتّاب ، وصاحِبُ المَقاماتِ المشهور .

همر

هَمَرَ الماءُ والدَّمْعُ والمَطَرُ ـِ هَمْراً : انْصَبَّ . فهو هامِرٌ . و ـ الماءَ ونَحْوَه ـُ : صَبَّهُ . و ـ الكلامَ ، وفيه : أَكْثَرَ فيه .

و ـ البناءَ : هَدَمَهُ .

الهَمْرَةُ : الدُّفْعَةُ من المَطَرِ . و ـ : الدَّمْدَمَةُ بِغَضَبٍ .

انْهَمَرَ الماءُ : انْسَكَبَ بِقُوَّةٍ وسالَ في كثرةٍ وتَتابُعٍ . و ـ المَطَرُ : نَزَلَ غزيراً . فهو مُنْهَمِرٌ .

همز

هَمَزَهُ ـِ هَمْزاً : ضَغَطَهُ وتَحامَلَ عليه كأَنَّه يَعْصِرُه . و ـ الدّابَّةَ : نَخَسَها لِتَعْدُوَ . و ـ : دَفَعَها . و ـ الشَّيْطانُ الإنْسانَ : وَسْوَسَ له . و ـ الشَّيءَ : كَسَرَهُ . و ـ الإنسانَ : عابَهُ في غيبته وغَضَّ منه ، وأَخَذَ يُشِير إليه من خلفه بالعَيْنِ والرَّأْسِ والفَمِ لِيَسْخَرَ منه . فهو هَمّازٌ ، وهُمَزَةٌ . و ـ الحرفَ : نَطَقَ به مَهْموزاً ، أَو رسم عليه الهَمْزَةَ . و ـ الكلمةَ : أَظْهَرَ همزتَها نحو بِئْرٍ وبِير .

الهَمْزَةُ : الحَرْفُ الأَوَّلُ من حُرُوفِ الهِجاءِ . وهَمَزاتُ الشَّيْطانِ : وَساوِسُه وخَطَراتُهُ التي يُخْطِرُها بقلب الإنسانِ .

الهُمَزَةُ : العَيّابُ في الغَيْبِ ، أو الذي يَغْتابُ النّاسَ في غيبتهم . يقال : رجلٌ هُمَزَةٌ ، وامرأَةٌ هُمَزَةٌ .

الهامِزُ والهَمّازُ : العَيّابُ في الغَيْبِ .

المَهْمُوزُ من الكلماتِ : ما كان فيه همزة أَصْلِيَّة نحو : (سَأَلَ) .

المِهْمازُ : ما يُهْمَزُ به . و ـ : حديدةٌ في مُؤَخَّر حِذاءِ الفارِسِ أو الرّائِضِ ، ينخس بها دابَّتَهُ لِتُسْرِعَ . (ج) مَهامِيزُ .

همس

هَمَسَ فلانٌ إلى فلانٍ ـِ هَمْساً : تَكَلَّمَ معه

كلاماً خَفِيّاً، لا يَكادُ يُفْهَمُ. و ــ الشَّيْطانُ في الصَّدْرِ: وَسْوَسَ. و ــ الكلامَ، وبه: خَفَضَ صوتَه به، أو أخفاه. و ــ العِنَبَ: عَصَرَهُ. و ــ بالقَدَمِ: أخفى وَطْأَها.

الهَمْسُ: كُلُّ خَفِيٍّ من كلامٍ ونَحْوِهِ. وهَمْسُ القَدَمِ: أخفى ما يكونُ من صَوْتِها.

الهَمْسَةُ: المَرَّةُ من الهَمْسِ.

المَهْمُوسُ من الكَلامِ: غير الظَّاهِرِ. و ــ من الحُروفِ: غير المجهورِ.

تَهامَسَ القومُ: تَسارُّوا.

همش

الهَمْشُ: العَضُّ[1].

الهامِشُ: حاشِيَةُ الكِتابِ. ويقال: فلانٌ يَعيشُ على الهامِشِ؛ أي: لم يدخل في زحمة النّاس، ولا يُشارِكُ في الأُمور العامَّة.

همع

هَمَعَتْ عينُه ــُ هَمْعاً، وهُمُوعاً: دَمَعَتْ.

الهَمِعُ ــ سَحابٌ هَمِعٌ: ماطِرٌ. وهي هَمِعَةٌ.

وعَيْنٌ هَمِعَةٌ: لا تَزالُ تَدْمَعُ.

الهَمُوعُ ــ دَمْعٌ هَمُوعٌ: سَيّالٌ.

همك

هَمَكَ فلاناً في الأَمْرِ ــُ هَمْكاً: جَعَلَهُ يَجِدُّ ويُثابِرُ فيه. و ــ البطاطِسَ ونحوَه: هَرَسَه. فهو مَهْمُوكٌ (مو).

انْهَمَكَ فلان في العَمَلِ: جَدَّ وثابَرَ فيه بِرَغْبَةٍ وحِرْصٍ.

(١) المحيط.

همل

هَمَلَتْ عَيْنُهُ ــِ هَمْلاً، وهَمَلاناً، وهُمُولاً: فاضَتْ وسالَ دَمْعُها. قال قيس بن الملوّح:

وكُنْتُ كَذَبّاحِ العصافِيرِ دائِباً
وعَيْناهُ من وَجْدٍ عَلَيْهِنَّ تَهْمُلُ!

وهَمَلَتِ السَّماءُ هَمْلاً، وهَمَلاناً: دامَ مَطَرُها مع سُكونٍ وضَعْفٍ. وهَمَلَت الإبِلُ ــِ هَمْلاً: سَرَحَتْ بغير راعٍ. فالبعيرُ هامِلٌ. (ج) هُمَّلٌ، وهَمْلَى، وهُمّالٌ. والنّاقَةُ هامِلَةٌ. (ج) هَوامِلُ.

الهَمَلُ: المُهْمَلُ المَتْرُوكُ لَيْلاً ونَهاراً بلا رِعايَةٍ ولا عِنايَةٍ. و ــ: الماءُ السّائِلُ لا مانِعَ يَحْجِزُهُ.

أَهْمَلَهُ: تَرَكَهُ ولم يَسْتَعْمِلْهُ، عَمْداً أو نِسْياناً. وأَهْمَلَ أَمْرَهُ: لم يُحْكِمْهُ. و ــ حُرُوفَ التَّهَجِّي: تَرَكَ نَقْطَها. و ــ فلاناً: لم يُعْنَ به.

انْهَمَلَتِ العَيْنُ أو السَّماءُ: هَمَلَتْ.

همم

هَمَّ بالأَمْرِ ــُ هَمّاً: قَصَدَه، وعَزَمَ على القِيامِ بِهِ، ولم يَفْعَلْهُ. و ــ لِنفسِه أو لِعيالِهِ: طَلَبَ واحتال. و ــ الأَمْرُ فلاناً هَمّاً، ومَهَمَّةً: حَزَنَهُ وأَقْلَقَهُ. وهَمَّهُ هَمّاً: عاناه. وأَثارَ اهتمامَهُ[1]. و ــ يفعل كذا هَمّاً: كادَ يَفْعَلُهُ. يقال: هَمَّكَ الدَّرْسُ؛ أي: ثَقُلَ عليك، فورثك الهَمَّ. فأَنتَ هِمٌّ. ويقال: أَمْرٌ أو اجتماعٌ هامٌّ، ومسأَلَةٌ هامَّةٌ. و ــ السُّقْمُ جِسْمَهُ: أَذابَهُ وأَذْهَبَ لَحْمَهُ.

هَمَّتْ خَشاشُ الأَرْضِ ــِ هَمّاً، وهَمِيماً: دَبَّت. ومنه: الهامَّةُ.

هَمَّ الرَّجُلُ ــُ هُمُومَةً، وهَمامَةً: صارَ هِمّاً.

الهَمُّ: الحُزْنُ. و ــ: أَوَّلُ العَزِيمَةِ. و ــ: ماهَمَّ به الرَّجُلُ في نَفْسِهِ ونَواهُ وعَزَمَ عليه. (ج)

(١) الوجيز.

هُمُومٌ . يُقال : أَمْضَى هَمَّهُ ؛ أي : نَفَّذَ عَزْمَهُ ونِيَّتَهُ . وهذا رَجُلٌ هَمُّكَ من رَجُلٍ ؛ أي : حَسْبُكَ ؛ أي : أقصى هَمِّك .

الهِمُّ : الشَّيْخُ الكبير الفاني . (ج) أَهْمامٌ ، وهي هِمَّةٌ . (ج) هَمائِمُ .

الهِمَّةُ : ما يَهُمُّ المرءُ لِيَفْعَلَهُ . و ــ : العَزْمُ القَوِيُّ . (ج) هِمَمٌ . يُقال : فلانٌ بَعيدُ الهِمَّةِ ، أو عالي الهِمَّةِ ، وله هِمَّةٌ عالِيَةٌ ؛ أي : ذُو غايَةٍ أو مَطْلَبٍ عزيزٍ عظيم ، يحتاجُ إلى جهادٍ شاقٍّ طويل ، وصاحبُه قادرٌ على بُلُوغِهِ لِعِزَّةِ نَفْسِهِ وقُوَّتِهِ .

الهُمامُ : السَّيِّدُ الشُّجاعُ السَّخِيُّ . و ــ : المَلِكُ العظِيمُ الهِمَّةِ . و ــ : الأَسَدُ . قال المُتَنَبِّي :

أَيْنَ أَزْمَعْتَ أَيُّهذا الهُمامُ
نحنُ نَبْتُ الرُّبا وأَنتَ الغَمامُ

الهَمّامُ : مَنْ إذا هَمَّ بشيءٍ أَمْضاهُ .

المَهَمَّةُ : مَصْدَرُ الفِعْلِ هَمَّهُ ؛ أي : حَزَنَهُ وأَقْلَقَهُ ، وهَمَّ يَفْعَلُ كذا ؛ أي : كادَ يَفْعَلُهُ . و ــ القَصْدُ والنِّيَّةُ . يقال : لا مَهَمَّةَ لي ؛ أي : لا أَهُمُّ بذلك ولا أَفْعَلُهُ أو لا إرادَةَ ، أو قَصْدَ ، أو نِيَّةَ .

الهَوامُّ ــ هَوامُّ الأَرْضِ : حَشَراتُها وكُلُّ ذي سُمٍّ يقتلُ سُمُّهُ ، ودَوابُّها المُؤْذِيَةُ مِمّا يعيش في ظُلُمات الدُّور . مفردُها : هامَّةٌ .

المَهْمُومُ : المَحْزُونُ والمَغْمُومُ .

التَّهْمامُ : الهَمُّ . قال علي (رض) : (جَرَّعتموني نُغَبَ التَّهمامِ أنفاساً) .

أَهَمَّ الشَّيْخُ : صارَ هِمّاً . وأَهَمَّتْني القَضِيَّةُ : أَقْلَقَتْني وأَحْزَنَتْني . فهي مُهِمَّةٌ . يُقال : سافَرَ في مُهِمَّة ؛ أي : في قَضِيَّةٍ مُهِمَّةٍ . وأَهَمَّهُ الأَمْرُ : هَمَّهُ وأَثارَ اهتمامَهُ . فهو مُهِمٌّ . يقال : أَهَمَّهُ الأَمرُ حَتَّى هَمَّهُ ؛ أي : أَحْزَنَهُ حتى أَذابَهُ . وأَهَمَّتْهُ نفسُه : حَمَلَتْهُ على الهَمِّ .

المُهِمُّ : الأَمْرُ الشَّديدُ . و ــ : مايَدْعُو إلى اليقظة والتَّدْبيرِ . (ج) مَهامّ .

قال تأَبَّطَ شَرّاً :

قليلُ التَّشَكِّي لِلمُهِمِّ يُصيبُهُ
كثيرُ الهَوَى شَتَّى النَّوَى والنَّوائِبِ

المُهِمَّةُ : مُؤَنَّثُ المُهِمّ . والقَضِيَّةُ المُهِمَّةُ هي التي تدعو إلى اليقظة والتدبير . (ج) مُهِمّاتٌ ، ومَهامُّ[1] . والمُهِمّاتُ من الأُمور : الشَّدائِدُ المُحْرِقَةُ .

انْهَمَّ الشَّيْخُ : صارَ هِمّاً . و ــ الشَّحْمُ والبَرَدُ وغيرُهما : ذابَ .

اهْتَمَّ الرَّجلُ : اغْتَمَّ . و ــ بالأَمْرِ : عُنِيَ بالقيام به . يقال : اهتمَّ بالتّاريخ أو بغيره . واهْتَمَّ له بأَمْرِهِ : عُنِيَ به وأَقْدَمَ عليه وقامَ به .

همهم

هَمْهَمَ الرَّجلُ هَمْهَمَةً : تكلَّمَ بصوتٍ خَفِيٍّ يُسْمَعُ ولا يُفْهَمُ مُحْصُولُهُ . و ــ : رَدَّدَ الزَّئيرَ في صَدْرِهِ من الهَمِّ والحزن . و ــ الرَّعْدُ : سُمِعَ له دَوِيٌّ . ويقال : هَمْهَمَ الأَسَدُ .

الهَمْهَمَةُ : الكَلامُ الخَفِيُّ . و ــ : تَرْدِيدُ الصَّوْتِ في الصَّدْرِ من الهَمِّ . و ــ : كُلُّ صوتٍ معه بَحَحٌ . و ــ : أَصواتُ البقر والفِيَلَةِ وشبهها .

همي

هَمَى الماءُ والدَّمْعُ ونحوُهما ــ هَمْياً ، وهُمِيّاً ، وهَمَياناً : سالَ . وهَمَتِ العَيْنُ : صَبَّتْ دُمُوعَها .

قال ابنُ الخطيب :

جادَكَ الغيثُ إذا الغيثُ هَمَى
يا زَمانَ الوَصْلِ بالأَنْدَلُسِ

---

(١) يمكن استعمال الصفة استعمالَ الأسماء ، والصِفَةُ التي تستعمَل اسماً تُسَمَّى صِفَةً غالِبَةً ، وهي تقبل أن تُجْمَعَ جمعَ تكسير (مهامّ) إلّا أن يخاف اللَّبْس فتُجْمع جمعاً مؤنّثاً سالِماً نحو : مُعْجِزَة ومُعْجِزات ومُلِمَّة ومُلِمّات .

الهِمْيانُ: كِيسٌ تُجْعَلُ فيه النَّفَقَةُ يُشَدُّ في الوَسَطِ (مع). (ج) هَمايِينُ.

هنأ

هَنَأَهُ الطَّعامُ، و ــ له ـَ (يَهْنِيءُ ويَهْنَأُ) هَناءً وهَنْئاً: لذَّ لَهُ وساغَ. ويُقال: هَنَأَتْنِيهِ العافِيَةُ؛ أي: جَعَلَتْهُ هَنيئاً لي. ويُقال في الدُّعاءِ: لِيَهْنِئْكَ الوَلَدُ. ومَعْناهُ: لِيَسُرَّكَ. وهَنَأَ الإبِلَ ـَ هَنْئاً: طَلاها بالقَطِرانِ. فهي مَهْنُوءَةٌ. وهَنَأَهُ بالأَمْرِ ـَ هَنْئاً: قالَ له: لِيَهْنِئْكَ هذا الأَمْرُ.

هَنِئَ به ـَ هَنَأً: فَرِحَ. فهو هانِئٌ. و ــ الطَّعامَ: تَهَنَّأَ به. يقال: (أَكَلْنا من الطَّعامِ حتَّى هَنِئْنا منه)؛ أَيْ: حَتَّى شَبِعْنا.

هَنُؤَ ـُ (يَهْنُؤُ) هَناءَةً: ساغَ وطابَ ومَرِئَ. فهو هَنِيءٌ مَرِيءٌ.

الهِناءُ: القَطِرانُ.

الهَنِيء: السَّائِغُ. يقال: طَعامٌ هَنِيءٌ. و ــ: ما أتاكَ بلا مَشَقَّةٍ: ﴿فكُلُوهُ هَنيئاً مَرِيئاً[1]﴾؛ أي: مُسْتَساغاً بلا مَشَقَّةٍ. ويقال: نامَ نوماً هَنيئاً، وهَنِيّاً. وهنيئاً لَكَ؛ أي: ثبت ذلك لَكَ بلا مَشَقَّةٍ

هَنَّأَهُ بنَجاحه تَهْنِئَةً، وتَهنيئاً: قال له: لِيَهْنِئْكَ هذا النَّجاحُ ورَجا أَن يكونَ نَجاحُهُ مَبْعَثَ سُرورٍ له. يقال: هَنَّأَهُ بوصولِه سالِماً، وهَنَّأَهُ بِعيدٍ أو مَوْلُودٍ.

الهَناءُ: السُّرورُ (اسمٌ من هَنَّأَهُ).

التَّهْنِئَةُ: ضِدّ التَّعْزِيَةِ.

تَهَنَّأَ الطَّعامَ، و ــ به: أَكَلَهُ سائِغاً هَنيئاً بلا مَشَقَّةٍ. و ــ فلانٌ: كَثُرَ عطاؤُهُ.

(١) النساء /٤/

اسْتَهْنَأَ الطَّعامَ ونحوَه: اسْتَمْرَأَهُ ووجده غير ثقيل على المَعِدَةِ.

هند

الهِنْدُ: شِبْهُ قارَّةٍ تَقَعُ جَنُوبِيَّ آسيا، تَضُمُّ (باكستان) وجُمهوريَّة الهِنْدِ. وسُكّانُها: الهُنُودُ، وواحِدُهُمْ: هِنْدِيٌّ.

هِنْدٌ: اسمٌ للمِئَةِ من الإبِلِ أو لما فَوْقَها. (ج) هُنُودٌ. و ــ: اسم امرأة. (ج) هِنداتٌ، وهُنُودٌ.

هُنَيْدَة: اسمٌ للمِئَةِ من الإبِلِ أو لما فَوْقَها.

الهُنْدُوانِيُّ: المنسوبُ إلى الهِنْد (نسبة شاذَّة). يُقال: سَيْفٌ هُنْدُوانِيٌّ.

المُهَنَّدُ: السَّيْفُ المَطْبوعُ من حَديد الهِنْدِ. قال ابنُ سَناء المُلْك:

ولي قَلَمٌ في أَنْمُلي إن هَزَزْتُهُ
فما ضَرَّني أَلّا أَهُزَّ المُهَنَّدا

الهِنْدَبا والهِنْدِباءُ: بَقْلٌ زِراعِيٌّ من فصيلة المركّبات اللَّسَينِيَّة، ورقُه مُرُّ الطَّعْم قليلاً. يدخل في التَّوابِلِ، ويُطْبَخُ.

هندس

هَنْدَسَ الرَّجلُ القُنِيَّ والأَبْنِيَةَ والآلاتِ ونحوَها: قَدَّرَها أو أَنْشَأَها على أُسُسٍ عِلْمِيَّةٍ. فهو مُهَنْدِسٌ.

الهَنْدَسَةُ: عِلْمٌ رِياضِيٌّ موضوعُهُ الدِّراسَةُ الدَّقِيقَةُ للفَراغِ والأَشْكالِ التي يُمْكِنُ تَصَوُّرُها فيه.

المُهَنْدِسُ: المُقَدِّرُ لمجاري المياه والقُنِيِّ واحتفارِها حيثُ تُحْفَرُ[1]. و ــ: مَنْ يَلِمُّ بِعِلْمٍ من العلوم

(١) اللسان، وهو مشتق من الهنداز، وهي فارسية أصلها (آوْانداز)

الهَنْدَسِيَّة . و ـــ : مَنْ يُمارِسُ فَنّاً من الفُنونِ الهَنْدَسِيَّة .

هندم

هَنْدَمَ الرَّجُلُ الأَشياءَ هَنْدَمَةً : أَصْلَحَها على مِقْدارٍ مُناسِبٍ ونِظامٍ حَسَنٍ .
الهِنْدامُ : حُسْنُ القَدِّ وتنظيمُ المَلابِسِ (مع) . يُقال : فلانٌ حَسَنُ الهِنْدامِ ؛ أي : حَسَنُ اللِّباسِ .
المُهَنْدَمُ : ذو الهِنْدام .

هنا

هُنا : اسمُ إشارَةٍ يُشارُ به إلى المَكانِ القَرِيبِ ، مَبْنِيٌّ على السُّكون . نحو : (هُنا رَوْضَةٌ) . وقد تلحقُه كافُ الخِطابِ نحو : (هناكَ نَهْرٌ) ، أو لامُ البُعْدِ وكافُ الخِطابِ نحو : (هُنالِكَ مُتْحَفٌ) ، ويُشار به إلى المكانِ البعيد . وقد تسبقُه (ها) التَّنبيه ، نحو : (هاهُنا) . وقد يُسْبَقُ بمِن أو إلى . نحو : (ذَهَبْنا من هناكَ إلى هُنالِكَ) .

هنو

الهِنْوُ : الوَقْتُ .
الهَنُ[1] : الشَّيْءُ . و ـــ : كِنايةٌ عن الشَّيْءِ الذي يُسْتَقْبَحُ ذِكْرُهُ .
الهَنَةُ : الشَّيْءُ الحقيرُ أو اليسيرُ الذي لا يَحْسُنُ الاهتمامُ به . و ـــ : الأَمْرُ القبيح . (ج) هَنَواتٌ ، وهَناتٌ .
هُنَيْهَة وهُنَيَّة ـــ يُقال : أَقامَ هُنَيْهَةً أو هُنَيَّةً ؛ أي : قليلاً من الزَّمانِ .

(١) أصلها هنو .

هو

هُوَ : ضميرُ رَفْعٍ مُنْفَصِلٌ يَدُلُّ على المُذَكَّرِ الغائِبِ . مُثَنّاهُ : (هُما) للمذكَّر والمؤنَّث ، وجمعه : (هُمْ) للذُّكُور ، و (هُنَّ) للإناث . والأَصل أن تكون الهاءُ في (هو) مَضْمومَةً ، وفي (هِيَ) مكسورَةً . ويجوز تَسْكينُهُما بعد الواوِ ، أو الفاء ، أو ثُمَّ ، أو اللّام[1] .
الهُوِيَّةُ : باطِنُ الشَّخْصِ الدّالّ على حَقيقَتِهِ ، أو حَقِيقَةُ الشَّيءِ من حيث تَمَيُّزُهُ عن غيرِه . و ـــ : بِطاقةٌ يُثْبَتُ فيها اسمُ الشَّخْصِ وجِنْسِيَّتُهُ ومَوْلِدُهُ وعَمَلُهُ . وهي البِطاقة الشَّخْصِيَّة (مح) .

هوج

هَوِجَ ـَ هَوَجاً : حَمُقَ وتَسَرَّعَ . فهو أَهْوَجُ ، وهي هَوْجاءُ . (ج) هُوْجٌ .
الأَهْوَجُ : المُتَسَرِّعُ في حُمْقٍ . و ـــ : الشُّجاعُ يَرْمي بنفسه في الحَرْبِ .
الهَوْجاءُ من الرِّياحِ : الشَّديدَةُ الهُبُوبِ والتي تَقْلَعُ البيوت . (ج) هُوْجٌ . يقال : لَعِبَتْ بها هُوجُ الرِّياحِ . و ـــ : من النُّوقِ : المُسْرِعَةُ حتّى كأَنَّ بها هَوَجاً .

هود

هادَ ـُ هَوْداً : تابَ ، ورَجَع إلى الحَقِّ . يقال : هادَ المُذْنِبُ إلى اللّهِ . فهو هائِدٌ . (ج) هُوْدٌ . ﴿إنّا هُدْنا إليكَ[2]﴾ ؛ أي : تُبْنا . و ـــ فلانٌ : نَشَأَ في اليَهُودِيَّةِ . أو دَخَلَ فيها وصارَ يَهُودِيّاً .
الهَوادَةُ : اللِّينُ والرِّفْقُ . و ـــ : السُّكونُ .

(١) النحو الوافي .
(٢) الأعراف /١٥٦/

و ــ : المُحاباةُ . و ــ : ما يُرْجَى به الصَّلاحُ بينَ القَوْمِ .

الهُوْدُ : جمع هائِد . و ــ : اليَهُودُ .

هُود : نَبِيٌّ أُرْسِلَ إلى عادٍ من العَرَبِ البائِدَةِ .

اليَهُودُ : بنو إسرائيل (مع) . قيل إنّهم : سُمُّوا كذلك باسم يَهُوذا أَحَدِ أَبناءِ يَعْقُوب . واليَهُودِيَّةُ : مِلَّةُ اليَهُودِ . واليَهُودِيُّ : واحِدُ اليَهُودِ ، وهي يَهُودِيَّةٌ .

هَوَّدَ : مَشى رُوَيْداً . و ــ : غَنّى . و ــ : صَوَّتَ بِصَوْتٍ ضَعيفٍ لَيِّنٍ . و ــ فلاناً : حَوَّلَهُ إلى مِلَّةِ اليَهُودِ . و ــ : طَرَّبَهُ وأَلْهاهُ .

هاوَدَهُ : وادَعَهُ . و ــ : صالَحَهُ . و ــ : جاراهُ ولم يُخالِفْهُ . و ــ : مايَلَهُ .

المُهاوَدَةُ : المُوادَعَةُ . و ــ : المُصالَحَةُ . و ــ : المُمايَلَةُ . و ــ : المُعاوَدَةُ .

تَهَوَّدَ : تابَ ورَجَعَ إلى الحَقِّ وعَمِلَ صالِحاً . و ــ : تَحَوَّلَ إلى الدِّينِ اليَهُودِيِّ . و ــ في مَشْيِه : أَبطأَ ، ومَشَى رُوَيْداً . و ــ إليه : توصَّلَ وتَقَرَّبَ بِرَحِمٍ أو حُرْمَةٍ .

هودج [هدج]

هور

هارَ البناءُ ونحوُه ــُ هَوْرا ، وهُؤُوراً : تَهَدَّمَ . و ــ الجُرُفُ : تَصَدَّعَ وأَوفَى على السُّقُوطِ وهو ثابتٌ بعدُ في مَكانِهِ . فهو هائِرٌ ، وهارٍ[1] . و ــ البناءَ هَوْراً : هَدَمَهُ .

الهائِرُ من الرِّجال : الضَّعيفُ السّاقِطُ من كِبَرِ السِّنِّ .

(١) على القلب بتقديم اللام على العَيْن . يُقال : هذا جُرُفٌ هارٍ وبناءٌ هارٍ .

هَوَّرَ البناءَ : هَدَمَهُ وجَعَلَهُ يَنْهارُ . و ــ فلاناً : صَرَعَهُ .

انهارَ الجُرُفُ أو البناءُ : سَقَطَ وانهدمَ .

تَهَوَّرَ البناءُ ونحوُه : تَهَدَّمَ . و ــ فلانٌ : وقع في المكروهِ بِقِلَّةِ مُبالاةٍ . فهو مُتَهَوِّرٌ .

هوس

هاسَ فلانٌ ــُ هَوْساً : أَكَلَ شديداً . و ــ : دارَ . و ــ : طافَ باللَّيْلِ في جُرْأَةٍ . و ــ الشَّيْءَ : دَقَّهُ وكَسَرَهُ . يُقال : حَمَلَ على أَعدائِهِ فداسَهم وهاسَهُمْ .

هَوِسَ فلانٌ ــَ هَوَساً : كانَ به هَوَسٌ .

الهَوَسُ : طَرَفٌ من الجُنُونِ .

الهَوّاسُ من الرِّجال : الشُّجاعُ المُجَرَّبُ . و ــ : الأَسَدُ الهَصُورُ .

الهَوِيسُ : ما تُخفيه في صَدْرِكَ . و ــ : قَنْطَرَةٌ على نَهْرٍ أو تُرعة ذاتُ حاجز آلِيٍّ يَحْجِزُ الماء الأَعلى عن الأَدنى حتى تُنْقَلَ السُّفُنُ من أَحد الماءَيْنِ إلى الآخَرِ (د) .

هَوَّسَ الشَّيْءَ : دَقَّهُ . و ــ اللّهُ فلاناً : جعله ذا هَوَسٍ .

المُهَوَّسُ : ذو الهَوَسِ . و ــ : الذي يُحَدِّثُ نَفْسَهُ .

هوش

هاشَ القومُ ــُ هَوْشاً : هاجُوا واضْطَرَبُوا ، ووَقَعَتْ بَيْنَهُمْ فِتْنَةٌ . وهاشَتِ الخيلُ في الغارةِ : تَفَرَّقَتْ ونَفَرَتْ .

الهَوْشَةُ : الفِتْنَةُ والهَيْجُ والاضْطِرابُ والاخْتِلاطُ . (ج) هَوَشاتٌ .

هَوَّشَ القومُ : اخْتَلَطُوا . و ــ فلانٌ بين القومِ :

أَفْسَدَ. و ـــ فلانٌ الشَّـيْءَ: خَلَطَهُ. و ـــ: جَمَعَهُ من هنا وهنا. ويُقال: هَوَّشَهُ: خَلَّطَ الأَمْرَ عليه.

هاوَشَهُمْ: خالَطَهُمْ.

تَهَوَّشَ القومُ على فلانٍ: اجْتَمَعُوا.

هول

هالَني الأَسَدُ وغيرُهُ ـُ هَوْلاً: أَفْزَعَني كثيراً. فالأَسَدُ هائِلٌ، وأَنا مَهُولٌ[1].

الهَوْلُ: الفَزَعُ. (ج) أَهْوالٌ.

أبو الهَوْلِ: تمثال فرعونيٌّ ضخم قرب الأَهرام الكبرى بمصر، أُقيم في عَهْدِ الأُسْرَةِ الثالثة. جِسْمُهُ جِسْمُ أَسَدٍ، ورأْسُه رأْسُ إنسانٍ، إشارَة إلى اجتماع القُوَّةِ والعَقْلِ. وطولُه عشرون متراً، وعرضُه أربعةُ أمتارٍ. ولا يزال قائماً إلى اليوم.

الهالَةُ: دارَةُ القَمَرِ، وهي دائرةٌ مُضيئةٌ تُحيطُ بالقَمَرِ ناجِمَةٌ عن انكسار الضَّوءِ الذي يَخْتَرِقُ بلُّورات الجليد العالقة في الغيوم العالية، وهي كالطُّفاوَةِ لدارة الشَّمس[2]. و ـــ: دائِرَةٌ من الضَّوْءِ تُحيطُ بجِرْمٍ سماوِيٍّ. (ج) هالاتٌ.

الهُوْلَةُ: العَجَبُ. يُقال: (وَجْهُهُ هُولَةٌ من الهُوَلِ)؛ أَي: غريب. و ـــ: كُلُّ ما هالَكَ. و ـــ: ما يُفَزَّعُ به الصَّبِيُّ.

الهائِلُ: المُفْزِعُ. و ـــ من الأُمور: الذي عظُم عليك.

هَوَّلَ فلاناً: أَفْزَعَهُ. و ـــ الأَمْرَ: شَنَّعَهُ وبالَغَ فيه حتى جعله هائِلاً (مُفْزِعاً). و ـــ عليه: أَفْزَعَهُ. و ـــ: حَمَلَ عليه.

(١) أجازت بعض المصادر استعمال كلمة المَهُول بمعنى المُخيف، قال صاحب التاج: وهَوْلٌ هائِلٌ ومَهُولٌ (كمَقُول) تأْكيدٌ؛ أَي: فيه هَوْلٌ.

(٢) بهجة المعرفة.

التَّهْوِيلُ: التَّفْزِيعُ. و ـــ: ما هالَكَ من شيءٍ.

التَّهاوِيلُ: ما خَوَّفْتَ به. و ـــ: ما هالَكَ من شيءٍ. و ـــ: زينةُ التَّصاوير والنُّقُوش والوَشْي والسِّلاح والثِّياب والحَلْي. مفردها تهويلٌ.

اهْتالَ: فَزِعَ. يقال: هالَهُ فاهْتالَ؛ أَي: أَفْزَعَه فَفَزِعَ.

تَهَوَّلَ: كانَ هائِلاً.

اسْتَهالَ الأَمْرَ: وَجَدَهُ هائِلاً.

هوم

الهامَةُ: الرَّأْسُ. و ـــ: رَأْسُ كُلِّ شيءٍ. (ج) هامٌ، وهاماتٌ. و ـــ: طائِرٌ يخرُج بزعمهم من رأْس القتيل الذي لم يُؤْخَذ بثأْره، ويصرُخ اسقوني، اسقوني، حتّى يُؤْخَذَ بثأْرِهِ. ويُقال له: الصَّدَى. و ـــ: طائرٌ صغيرٌ من طَيْرِ اللَّيْلِ يَأْلَفُ المَقابِرَ. (ج) هامٌ. يقال: فلانٌ هامَةَ القومِ؛ أَي: سَيِّدُهُمْ. و ـــ: بلدةٌ قرب دمشق.

الهَوْمُ: النَّوْمُ الخَفِيفُ.

هَوَّمَ الرَّجلُ: هَزَّ رَأْسَهُ من النُّعاسِ. و ـــ: نامَ نَوْماً خَفِيفاً.

التَّهْوِيمُ: الشُّعُورُ بالحاجَة إلى النَّوْمِ (مج). و ـــ: النَّوْم الخفيف، أَو أَوَّل النَّوْمِ.

التَّهْوِيمَةُ: المَرَّةُ من التَّهْوِيمِ.

هون

هانَ فلانٌ ـُ هُوْناً، وهَواناً، ومَهانَةً: ذَلَّ وحَقُر. قال المُتَنَبِّي:

مَنْ يَهُنْ يَسْهُلِ الهَوانُ عليهِ
ما لِجُرْحٍ بِمَيِّتٍ إيلامُ

و ـــ الأَمْرُ هَوْناً: سَهُلَ، وتَيَسَّرَ. و ـــ:

خَفَّ . فهو هَيْنٌ ، وهَيِّنٌ . و ــ عليه الشَّيْءُ : حَقُرَ عِنْدَهُ .

الهُوْنُ : الخِزْيُ والهَوانُ والذِّلَّةُ . ﴿أَيُمْسِكُهُ على هُوْنٍ[1]﴾ .

الهَوْنُ : السَّكِينَةُ والتَّواضُعُ . ﴿وعِبادُ الرَّحْمٰنِ الذين يَمْشُونَ على الأَرضِ هَوْناً[2]﴾ . و ــ : الرِّفْقُ واللِّينُ والتَّثَبُّت . جاء في صِفته (ص) «يَمْشِي هَوْناً» . وقال عَلِيٌّ (رض) : (أَحْبِبْ حَبِيبَكَ هَوْناً ما) ؛ أي : حُبّاً مُقْتَصِداً لا إفْراطَ فيه . (وإضافَةُ (ما) إليه تُفيدُ التَّقْلِيلَ) .

الهِينَةُ : التُّؤَدَةُ والرِّفْقُ . يقال : (امْشِ على هِينَتِكَ) ؛ أي : بِتُؤَدَةٍ ورِفْقٍ .

الهُوَيْنَى : الاتِّئادُ في المَشْي . يقال : مَشَى الهُوَيْنَى ؛ أي : مُتَّئِداً مُتَرَفِّقاً . و ــ : الخَفْضُ والدَّعَةُ .

الهَيِّنُ : السَّهْلُ لا عَناءَ فيه : ﴿هو عَلَيَّ هَيِّنٌ[3]﴾ . و ــ : الحقير الذَّليلُ الضَّعيفُ .

الأَهْوَنُ : اسم تفضيل . ﴿وهو أَهْوَنُ عليه[4]﴾ ؛ أي : أَسْهَلُ وأَيْسَرُ .

المَهانَةُ : الخِزْيُ . ورجل فيه مَهانَةٌ ؛ أي : ذُلٌّ وضَعْفٌ .

الهاوَنُ والهاوُنُ : وِعاءٌ مُجَوَّفٌ من النُّحاس أو الحديد يُدَقُّ فيه (مج) . (ج) هَواوِينُ .

الهاوُونُ : الهاوُنُ . (ج) هَواوِينُ .

أَهانَهُ : أَلْحَقَ به الذُّلَّ والهَوانَ . و ــ : اسْتَخَفَّ به واحْتَقَرَهُ . والفاعِلُ مُهِينٌ ، والمفعولُ مُهانٌ .

هَوَّنَ الأَمْرَ عليه : سَهَّلَه وخَفَّفَهُ . يقال : (هَوِّنْ عليكَ) ؛ أي : خَفِّفْ ولا تُبالِ . و ــ الشَّيْءَ : اسْتَخَفَّ به .

تَهاوَنَ به واسْتَهانَ به : اسْتَخَفَّ به واحْتَقَرَهُ .

(١) النحل /٥٩/ .
(٢) الفرقان /٦٣/ .
(٣) مريم /٩/ .
(٤) الروم /٢٧/ .

هوه

هَهْ : كلمة تَذَكُّرٍ ، وتكون بمعنى التَّحذير في الحال .

هاه : كلمة للوَعيد في الحال . و ــ : حكاية لِضَحِكِ الضّاحِكِ .

هوو

الهُوَّةُ : الحُفْرَةُ البعيدةُ القَعْرِ . و ــ الوَهْدَةُ الغامِضَةُ من الأَرْضِ لا يُفْطَنُ إليها . و ــ : البِئْرُ . (ج) هُوًى ، هُوٌّ ، وهُوِيٌّ .

هوي

هَوَى الشَّيْءُ ــِ هُوِيّاً ، وهَوَياناً : سَقَطَ من عُلْوٍ إلى سُفْلٍ . فهو هاوٍ ، وهي هاوِيَةٌ . وهَوَتِ العقابُ على صَيْدٍ هُوِيّاً : انْقَضَّتْ . وهَوَى فلانٌ : تَرَدَّى وهَلَكَ ، وماتَ . وهَوَتِ النّاقَةُ براكِبِها : أَسْرَعَتْ به . وهَوَت يَدُهُ للشَّيْءِ : امْتَدَّتْ وارْتَفَعَتْ . وهوى صَدْرُهُ هَواءً : خَلا جوفُه (كأَنَّهم قَصَبٌ هَوَتْ أَجْوافُهُ) . وهَوَتِ الطَّعْنَةُ هُوِيّاً : فَتَحَتْ فاها بالدَّمِ . وهَوَى فلان إلى غيره : تَشَوَّقَ وأَحَبَّ وحَنَّ ﴿فاجْعَلْ أَفْئِدَةً من النّاسِ تَهْوِي إليهم[1]﴾ .

هَوِيَ فلانٌ فلاناً ــَ هَوًى : أَحَبَّهُ ، فهو هَوٍ ، وهي هَوِيَةٌ . يقال : هَوِيَتْ نفسُه هذا الأَمْرَ .

الهَوَى : المَيْلُ . و ــ : العِشْقُ . يكون في الخيرِ والشَّرِّ . و ــ : مَيْلُ النَّفْسِ إلى الشَّهْوَةِ .

(١) ابراهيم /٣٧/ .

يقال: (فلانٌ يتبعُ هواهُ) إذا أُريدَ ذَمُّهُ. (ج) أهواء. و— (في عِلْمِ النَّفْسِ): مَيْلُ النَّفْسِ الشَّديد إلى ما تُحِبُّ وتشتهي محموداً كان أو مَذْمُوماً. و—: المَحْبُوبُ.

الهَواءُ: جسم غازِيٌّ يُغَلِّفُ الكرةَ الأَرْضِيَّةَ، ويَتَكَوَّنُ من الآزوت والأُكْسجين وغازاتٍ قَليلة أُخرى. و—: الجَوُّ ما بين السَّماءِ والأَرْضِ. (ج) أَهْوِيَةٌ. و—: الفارِغ. يقال: قَلْبٌ هَواءٌ، وقُلُوبٌ هَواءٌ؛ أي: فارِغَةٌ من العَقْلِ والشَّجاعة والجرأة وما جرى هذا المجرَى من خِصال الخير. ﴿وأَفْئِدَتُهم هَواءٌ[1]﴾؛ أي: فارغة، فهم جُبَناءُ أو لا عُقُولَ لهم.

الهَوائِيُّ: سِلْكٌ يُوَصَّلُ بجهازِ الإذاعَةِ أو التلفاز، ثم يُشَدُّ عادةً إلى سارية فوق مَكانٍ عالٍ لتقوية الصَّوت وتوضيح الصُّورة (مج).

الهِوايَةُ: اللَّعِبُ أو العملُ المحبوبُ يُشْغَفُ به المرءُ، ويَقْضِي أوقاتَ فَراغِهِ في مُزاوَلَتِه دُون أن يحترفه (مج). يقال: هِوايَتُهُ المُطالعةُ أو السِّباحةُ، أو الرَّسْمُ ونحوها.

الهاوِي: مَنْ يَعْشَقُ نوعاً من الرِّياضَةِ أو العَمَلِ يُزاوِلُهُ على غير احترافٍ. (ج) هُواةٌ (مج).

هاوِيَةُ: من أَسماء جَهَنَّم. (معرفة ممنوعة من الصَّرْف).

الهاوِيَةُ: الجَوُّ.

الهَوِيَّةُ: البِئْرُ البَعيدَةُ القَعْرِ.

أَهْوَى الشَّيْءُ: سَقَطَ. وأَهْوَتِ العُقابُ: انْقَضَّتْ على الصَّيْدِ. وأَهوى بالشَّيْءِ: أَوْمَأَ به. وأَهوى فلانٌ بيده للشَّيءِ: مَدَّها لِيأْخُذَهُ إذا كان عن قُرْبٍ. وأَهْوَتْ يَدُهُ له: امْتَدَّتْ وارتفعت. وأَهوى بيده أو بسيفه أو بسهمِه: ضَرَبَ. و— الشَّيْءَ: أَلقاه من فوق وجَعَله يَهْوِي.

هَوَّى المَكانَ: غَيَّرَ هواءَهُ وأَدخل إليه الهَواءَ النَّقِيَّ (مج).

هاواهُ مُهاواةً، وهِواءً: داراهُ وسارَ على هَواهُ.

انهَوَى الشَّيْءُ: سقَط من عُلْوٍ إلى أَسفل.

تَهاوَى القومُ: سَقَطَ بعضُهم في إثْرِ بَعْضٍ.

اسْتَهْوَى الشَّيْءُ فلاناً: أَعجبه وشَغَلَ هَواهُ. واستهوتْه الشَّياطينُ؛ أي: ذهبت بعَقْلِه وهَواه.

(١) ابراهيم /٤٣/

هي

هِيَ: ضميرُ رفعٍ منفصلٍ يَدُلُّ على المؤنَّث الغائب، مُثَنّاه: هُما، وجمعُه: هُنَّ.

هيأ

الهَيْئَةُ — هَيْئَةُ الشَّيْءِ: شَكْلُهُ وصُورَتُهُ. و—: حالَةُ الشَّيْءِ التي يكونُ عليها مَحْسُوسَةً كانت أو مَعْقُولَةً: ﴿وإِذْ تَخْلُقُ من الطِّين كَهَيْئَةِ الطَّيْرِ بإِذْنِي[1]﴾. فمعنى الهيئة هنا هو الشَّكْلُ والصُّورَةُ الحِسِّيَّة. و—: الجَماعَةُ من النَّاس، يُعْهَدُ إليها بِعَمَلٍ خاصٍّ، فيقال: هيئةُ الأُمَمِ المُتَّحِدَة، وهيئة مجلس الإدارة، واجْتَمَعَ المجلس بكامل هَيْئَتِهِ (ج) هَيْئاتٌ (مو)[2].

هَيْئَةُ الأُمَمِ المُتَّحِدَةِ: هيئة التنظيم الدَّوْلِيّ التي اتفقت مجموعةٌ من الدُّوَلِ في مؤتمر (سان فرنسيسكو) على إنشائها وذلك لحفظ السَّلام والأَمن الدَّولِيّ ولإنماء العَلاقات الوُدِّيَّة بين الأُمَم ولتحقيق التَّعاوُن الدَّوْلِيّ من النَّواحي الاقتصادِيَّة والاجتماعِيَّة والثَّقافِيَّة والإنسانِيَّة[3].

(١) المائدة /١١٠/

(٢) الوسيط

(٣) مصطلحات القانون الدَّولِيّ العام.

عِلْمُ الهَيْئَة: عِلْمُ الفَلَك، وهو عِلْمٌ يَخْتَصُّ بدراسَةِ أَصْلِ الكَوْنِ وتَطَوُّرِهِ، ويبحث عن أَحوال الأَجرام السَّماوِيَّةِ وعلاقة بعضها ببعض، وما لَها من تأثير في الأَرض.

هَيَّأَ الأَمْرَ: يَسَّرَهُ: ﴿وهَيِّئْ لنا من أَمْرِنا رَشَداً[1]﴾. و ــ الشَّيْءَ: أَعَدَّهُ وكَيَّفَهُ لتحقيق غَرَضٍ خاصٍّ. يقال: هَيَّأَ المَصْنَعَ لبدء الإنتاج.

تَهَيَّأَ للأَمْرِ: اسْتَعَدَّ وأَخَذَ له أُهْبَتَهُ وتَفَرَّغَ له. و ــ الشَّيْءُ لفلانٍ: أَمْكَنَهُ.

هيب

هابَهُ ـَ (يَهابُهُ) هَيْباً، ومَهابَةً: خافَهُ وحَذِرَهُ. فهو هائِبٌ، وهَيُوبٌ. أي: يَخافُ النَّاسَ. وهو هَيّابٌ، وهَيّابَةٌ أي شديدُ الخَوْفِ. وذاكَ مَهِيبٌ، ومَهُوبٌ. أي: يَخافُهُ النّاسُ. وهابَهُ هَيْباً، ومَهابَةً: أَجَلَّهُ وعَظَّمَهُ.

هَبْ: فعل أمر من (هابَ)؛ أي: خَفْ.

المَهابَةُ، و**الهَيْبَةُ**: المَخافَةُ. و ــ: الإجْلالُ.

أَهابَ بصاحِبِهِ إلى الخير: دَعاهُ إليه. و ــ الرّاعِي بغَنَمِهِ: صاحَ بها لِتَقِفَ أو لِتَرْجِعَ.

هَيَّبَ الشَّيْءَ إلى فلانٍ: جَعَلَهُ مَهِيباً عِنْدَهُ.

اهْتابَهُ: هابَهُ.

تَهَيَّبَهُ: تَخَوَّفَهُ. و ــ الشَّيْءُ فلاناً: مَلأَهُ مَهابَةً.

هيت

هاتِ: اسم فعل أمر بمعنى أَعْطِني. يقال للواحِدِ: هاتِ، وللواحدة: هاتي. وللمثنّى: هاتِيا، ولجمع المذكّر: هاتُوا: ﴿قُلْ هاتُوا بُرْهانَكُمْ إنْ كُنْتُمْ صادِقِينَ[1]﴾. وللنِّساء: هاتِيْنَ.

هَيْتَ وهَيْتِ وهَيْتُ لك (وقد يُكْسَرُ أَوَّلُهُ): اسم فعل بمعنى هَلُمَّ وتَعالَ (يستوي فيه الواحدُ والجمعُ والمؤنَّثُ والمُذَكَّرُ). يُقال: هَيْتَ لكما، وهَيْتَ لكم، وهَيْتَ لَكُنَّ.

هيج

هاجَ البحرُ ــِ هَيْجاً، وهِياجاً، وهَيَجاناً: اضطربَ وتَحَرَّكَ. و ــ القومُ: ثارُوا لِمَشَقَّةٍ أو ضَرَرٍ. وهاجَ هائِجُهُ: اشْتَدَّ غَضَبُهُ وثارَ. يُقال: هاجَ الشَّرُّ، وهاجَتِ الحَرْبُ بينَهُمْ. وهاجَ به الشَّرُّ. وهاجَتِ السَّماءُ: تَغَيَّمَتْ وكَثُرَتْ رِيحُها. وهاجَ النَّبْتُ هَيْجاً، وهِياجاً: يَبِسَ واصْفَرَّ بعد خُضْرَتِهِ ونَضارَتِهِ. و ــ الشَّيْءَ أو فلاناً هَيْجاً، وهَيَجاناً، وهِياجاً: أَثارَهُ فهو مَهِيجٌ.

الهَيْجُ: الحَرْبُ. و ــ: الفِتْنَةُ. و ــ: الرِّيحُ الشَّدِيدَةُ أو الغيم والمَطَر. يُقال: يَوْمُنا يومُ هَيْجٍ؛ أي: يومُ ريحٍ أو غيمٍ ومَطَرٍ.

الهِياجُ: القِتالُ والحَرْبُ.

الهَيْجاءُ والهَيْجا: الحَرْبُ.

الهائِجُ: الفَوْرَةُ والغَضَبُ. يقال: (هاجَ هائِجُهُ)؛ أي: ثارَ غَضَبُهُ. و (هَدَأَ هائِجُهُ)؛ أي: سكنت فورتُه.

أَهاجَتِ الرِّيحُ النَّبْتَ: أَيْبَسَتْهُ.

هَيَّجَ الشَّيْءَ: هاجَهُ وجعلَه يَثُورُ. يقال: هَيَّجَ الشَّرَّ بينَهم. فالشَّرُّ مُهَيَّجٌ.

اهتاجَ وتَهَيَّجَ: هاجَ وثارَ وتَحَرَّكَ.

تَهايَجَ الفريقانِ: تَواثَبا للقِتالِ.

---

(١) الكهف /١٠/.

(١) البقرة /١١١/.

هير

الهَيارُ الثَّلْجِيُّ : ما يَتساقَطُ من قِمَم الجِبالِ من ثَلْجٍ . (مج) .

هَيَّرَ البناءَ والجُرُفَ : جعلَه يَنْهارُ .

تَهَيَّرَ البناءُ : تَهَدَّمَ وسقط .

هيض

هاضَ العَظْمَ ـِ هَيْضاً : كَسَرَهُ بعد الجُبُورِ أو بعدما كاد يَنْجَبِرُ . فهو مَهِيضٌ .

قال المتنبّي :

لا يَجْبُرُ النّاسُ عَظْماً أنت كاسِرُهُ
ولا يَهيضُونَ عَظْماً أنْتَ جابِرُهُ

و ـ الشَّيْءَ : كَسَرَهُ . و ـ : آلانَهُ . و ـ الحُزْنُ قلبَه : أصابَه مَرَّةً بعد أُخرى . و ـ المرضُ فلاناً : عادَ إليه بعد الإبْلال .

الهَيْضَةُ : مُعاوَدَةُ المَرَضِ . و ـ : معاودة الهَمِّ والحُزْنِ . و ـ : انْطِلاقُ البَطْنِ . و ـ : مَرَضٌ من أعْراضِهِ القَيْءُ الشَّديدُ والإسْهالُ والهُزالُ (الكوليرا) .

انْهاضَ العَظْمُ : انْكَسَرَ بعد الجُبُور . (مُطاوِع هاضَهُ) .

اهْتاضَ العَظْمَ : كَسَرَهُ بعد الجُبُورِ .

هيط

الهِياطُ ـ يُقال : هُم في هِياطٍ ومِياطٍ ؛ أي : في شَرٍّ وجَلَبَةٍ ، أو في دُنُوٍّ وتَباعُدٍ واضْطِرابٍ .

هيع

المَهْيَعُ : الطَّريقُ الواسِعُ البَيِّنُ . (ج) مَهايِعُ . وبَلَدٌ مَهْيَعٌ : واسِعٌ .

هيف

هافَ الغلامُ ـَ هَيْفاً : دَقَّ خَصْرُهُ وضَمُرَ بَطْنُهُ .

هَيِفَ الغُلامُ ـَ هَيَفاً : دَقَّ خَصْرُهُ و ضَمُرَ بطنُهُ . فهو أَهْيَفُ ، وهي هَيْفاءُ ، وقومٌ هِيْفٌ .

الهَيَفُ : دِقَّةُ الخَصْرِ وضُمُورُ البَطْنِ .

هيل

هالَ عليه التُّرابَ ـِ هَيْلاً : صَبَّهُ . و ـ الرَّمْلَ : حَرَّكَ أسفلَه فتساقَطَ مِن أعلاهُ .

و (مَهِيل) : اسم مفعول من الفعل المُتَعَدِّي (هالَ) : ﴿ وكانت الجبالُ كَثِيباً مَهِيلاً[1] ﴾ .

الهَيْلُ : ما انْهالَ من الرَّمْلِ .

المَهِيلُ : ما يُهالُ من رَمْلٍ أو نحوه .

الهَيُولَى والهَيُولَى : مادَّةُ الشَّيْءِ التي يُصْنَعُ منها ، كالخَشَبِ للكُرْسِيِّ ، والحديدِ للمِسْمارِ ، والقُطْنِ للملابسِ القُطْنِيَّةِ . و ـ (عند القُدَماءِ) : المادَّةُ التي خُلِقَتْ منها أجزاءُ العالَمِ الماديَّة ، وهي مادَّةٌ ليس لها شَكْلٌ ولا صورةٌ مُعَيَّنَةٌ ، قابِلَةٌ لِلتَّشَكُّلِ في شَتّى الصُّوَرِ (مع) . والنِّسْبَةُ إلى الهَيُولَى : هَيُولِيٌّ ، وهَيُولانِيٌّ . ورَسْمٌ هَيُولانِيٌّ[2] : أوَّلِيٌّ ، لم يُجاوِزِ الخُطُوطَ الأساسِيَّةَ .

أهالَ التُّرابَ : صَبَّه . فهو مُهالٌ .

هَيَّلَ عليه التُّرابَ : صَبَّهُ .

انْهالَ التُّرابُ : انْصَبَّ . و ـ عليه : انْدَفَعَ . و ـ عليه القومُ : تَتابَعُوا عليه يُؤْذُونَهُ .

تَهَيَّلَ التُّرابُ : تَصَبَّبَ .

هيم

هامَ بفُلانَةَ ـِ (يَهِيمُ) هَيْماً ، وهِياماً ،

---

(١) المزمل /١٤/ .

(٢) وهو ما يقال له (كُرُوكِيّ) .

وهَـيَماناً، وتَهْياماً: شُغِفَ بها حُـبّاً. فهو هائِمٌ. (ج) هُيَامٌ. وهو هَيْمانُ، وأَهْيَمُ. وهي هائِمَةٌ، وهَـيْمَى. (ج) هِيامٌ. وهـامَ هِياماً، وهَيَماً: عَطِشَ. فهو أَهْيَمُ، وهَيْمانُ، وهائِـمٌ. (ج) هِيْمٌ. وهي هَيْمَى، وهائِمةٌ. (ج) هِيْمٌ. و ــ على وَجْهِهِ هَيَماناً: خَرَجَ لا يَدْرِي أَيْنَ يَتَوَجَّهُ. و ــ في الأَمْرِ: تَحَيَّرَ. فهو هائِـمٌ. (ج) هُيَّمٌ، وهُيَامٌ.

الهُيـامُ: شِدَّةُ العِشْقِ. و ــ: أَشَـدُّ العَطَشِ. و ــ: داءٌ يُصيبُ الإِبِلَ فتعطَشُ فلا تَرْوَى.

الهَيامُ: الرَّمْلُ الذي لا تستطيع أن تُمْسِكَ به لِـدِقَّةِ ذَرّاتِهِ.

الهُـيّامُ: العُشّاقُ والمُوَسْـوِسُونَ.

الهِيْم: قَـوْمٌ هِيْمٌ: عِطاشٌ: ﴿فشارِبُونَ شُـرْبَ الهِيْمِ[1]﴾، هي الإِبِلِ العِطاش. وقيل: الرَّمْلُ. يقال: كَـثِيبٌ أَهْـيَمُ وكُـثْبانٌ هِيْمٌ، وهي رِمالٌ لا يرويها ماءُ السَّماء.

هَـيَّمَهُ الحُبُّ: جَعَلَهُ ذا هُيامٍ.

تَهَيَّمَهُ الهَوَى: حَمَلَـهُ على الهُيامِ. وتَهَيَّمَتِ المرأَةُ الرَّجُلَ: جَعَلَتْهُ يَهِيمُ بها.

اسْـتُهِيمَ فُؤادُهُ: هامَ. فهو مُسْـتَهـامُ الفُـؤادِ. وقَلْبٌ مُسْـتَهامٌ: هائِمٌ.

هيمن

هَـيْمَنَ على كذا: صارَ رَقيباً عليه وحافِظاً. يُقال: هَيْمَنَ القائِدُ على جَيْشِـهِ. و ــ الطّائِرُ على فِراخِهِ: رَفْـرَفَ.

المُهَـيْمِنُ: من أَسمائه تَعالَى.

هيموغلوبين

الهِيمُوغلُوبين أو خِضابُ الدَّمِ: المادَّةُ الحَمْراءُ في كُـرَيّات الدَّمِ الحُمْرِ (مج). وهي تَحْمِلُ الأُكسجين من الرِّئَـتَـيْنِ إلى الأَنْسِجَةِ، كما تعملُ على مُعادلة ثاني أُكسيد الكربون وحمله من الأَنسجة إلى الرِّئَـتَـيْنِ. ولَوْنُ الهِيمُوغلُوبين أَحمرُ قانٍ إذا كان مُتَّحِداً بالأُكسجين كما في الدَّم الشّريانِـيّ، وأَزرق إذا انفصل عنه الأُكسجين كما في الدَّم الوَرِيديّ[1].

هيه

هِيـهِ: اسم فعل بمعنى زِدْني من حَدِيثِكَ المَعْهُودِ. فإن قُـلْتَ: هِيـهِ بالتَّـنْوِينِ فقد اسْـتَـزَدْتَـهُ من أَيِّ حَدِيـثٍ.

هيهات

هَيْهاتِ وهَيْهاتَ: اسم فعل بمعنى بَـعُدَ. نحو: هَـيْهاتَ ما تُرِيدُ، أو هَيْهاتَ لِما تُرِيدُ.

هَـيّا

هَيّا هَيّا: من أَسماء الأَفعال ومعناهُ: أَسْـرِعْ. و ــ: كلمةُ حَـثٍّ. يقولون إذا حَدَوْا بالمَطِيّ: هَيّا هَيّا: أَسْرِعي.

(١) الواقعة /٥٥/٠

(١) الموسوعة العربية المُيَسَّرة.

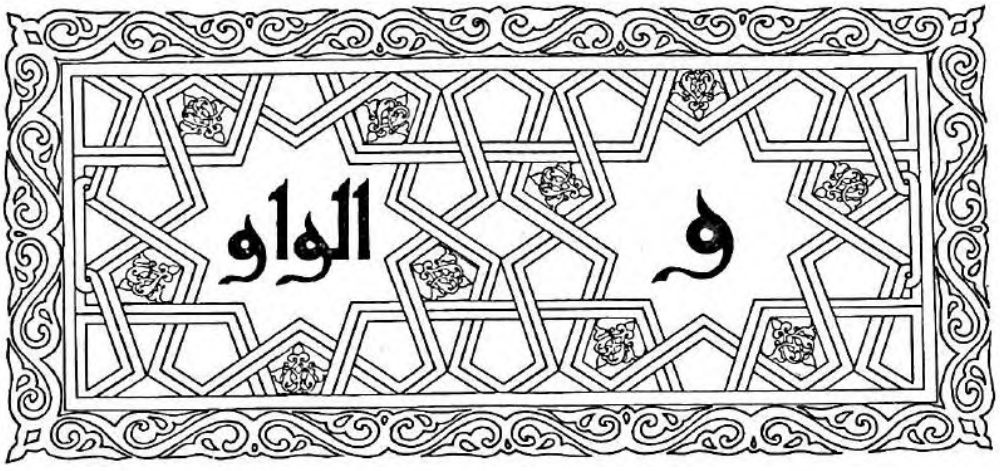

الحرفُ السّابِعُ والعِشْرُونَ من حُروفِ الهِجاء.

الواو تكون :

١ ــ حَرْفَ عَطْفٍ كقولِه تَعالى : ﴿آتَيْناهُ حُكْماً وعِلْماً[1] ﴾ . وتُفيدُ مَعنى الجَمْعِ ، فلا تَرْتِيبَ ولا تَعْقِيبَ .

وقد تُسْبَقُ بِنَفْيٍ أَو طَلَبٍ ، فُتُسَمَّى واوَ المَعِيَّةِ ، ويُنْصَبُ المُضارِعُ بَعْدَها بأَنْ مُضْمَرَةً وُجُوباً . نحو :

لا تَنْهَ عن خُلُقٍ وتَأْتِيَ مِثْلَهُ
عارٌ عليكَ إذا فَعَلْتَ عَظِيمُ .

٢ ــ حَرْفَ اسْتِئْنافٍ إذا اتَّصَلَتْ بجُمْلَةٍ في أَثناءِ الكَلامِ مُنْقَطِعَةٍ عَمّا قَبْلَها. كقولِه تَعالى : ﴿قالَتْ رَبِّ إنِّي وَضَعْتُها أُنْثى واللَّهُ أَعْلَمُ بما وَضَعَتْ[2] ﴾ .

٣ ــ واوَ الحال ، وتَدْخُلُ على الجُمْلَةِ الاسْمِيَّةِ نحو : (أَتَيْتُهُ والشَّمْسُ طالِعَةٌ) ، وعلى الجُملة الفِعْلِيَّةِ ، كَقَوْلِ عُمَرَ بنِ الخَطّابِ : (متى اسْتَعْبَدْتُمُ النّاسَ ، وقد وَلَدَتْهُمْ أُمَّهاتُهُمْ أَحْراراً) .

٤ ــ للمُصاحَبَةِ بمعنى (مَعَ) نحو : (سِرْتُ والجَبَلَ) . وما بَعْدَها مَفْعُول مَعَهُ .

٥ ــ حَرْفَ جَرٍّ وقَسَم ، ولا تَدْخُلُ إلّا على اسمٍ ظاهِرٍ ولا تَتَعَلَّقُ إلا بمَحْذُوفٍ نحو : ﴿والقُرآنِ الحكيمِ[1] ﴾ .

٦ ــ واو رُبَّ ، ولا تدخُلُ إلا على نَكِرَةٍ نحو :
ولَيْلٍ كموجِ البَحْرِ أَرْخَى سُدُولَهُ
عَلَيَّ بأَنواعِ الهُمُومِ لِيَبْتَلِي .

٧ ــ واو الجَماعة ، وهي ضميرٌ مُتَّصِلٌ يَقَعُ فاعِلاً نحو : (حَضَرُوا) ، ونائِبَ فاعِلٍ نحو :

(١) الأنبياء /٧٤/ .
(٢) آل عمران /٣٦/ .

(١) يس /٢/ .

(شُوهِدُوا) ، واسماً للفعل النّاقص نحو : (أَصْبَحُوا مَرْضَى) .

٨ً ــ واوَ الفَصْلِ كواو (عَمْرو) في الرَّفْعِ والجَرِّ ، لِتُفَرِّقَ بَيْنَهُ وبَيْنَ (عُمَرَ) .

٩ً ــ بمعنى (أو) نحو : الكَلِمَةُ اسمٌ وفِعْلٌ ، وحَرْفٌ .

١٠ً ــ زائدةً نحو قولِهِ تعالى ﴿ حتى إذا جاءُوها وفُتِحَتْ أبوابُها[٤] ﴾ .

١١ً ــ نائِبَةً عن الضَّمَّةِ في جَمْعِ المُذَكَّرِ السّالِمِ والأَسْماءِ الخَمْسَةِ في حالَةِ الرَّفْعِ . نحو : (جاءَ العامِلُونَ ، وحَضَرَ أَخُوكَ) .

تُبْدَلُ الواوُ هَمْزَةً إذا تَطَرَّفَتْ بَعْدَ أَلِفٍ زائدةٍ . نحو : (سَماءٌ) والأَصْلُ : (سَماوٌ) لأَنَّها مِنْ : (سَما يَسْمُو) .

تُقْلَبُ الواوُ أَلِفاً إذا تَحَرَّكَتْ بِحَرَكَةٍ أَصْلِيَّةٍ وانْفَتَحَ ما قَبْلَها . نحو (سَما ، وقالَ) وأَصْلُهُما : (سَمَوَ ، وقَوَلَ) .

وتُقْلَبُ الواو ياءً :

١ً ــ إذا كانت ساكنة بعد كَسْرَةٍ نحو : (مِيْعاد ، ومِيْزان) . وأَصْلُهُما (مِوْعاد ، ومِوْزان) ، لأَنَّهما من الوَعْدِ والوَزْنِ .

٢ً ــ إذا تَطَرَّفَتْ وكانَ ما قبلَها مَكْسُوراً . نحو : (رَضِيَ ، غازِي) ، وأَصْلُهما (رَضِوَ ، وغازِوٌ) . لِأَنَّهما من الرِّضْوان والغَزْو .

٣ً ــ إذا وَقَعَتْ بَعْدَ ياءِ التَّصْغير . نحو : (جُرَيٌّ ، ودُلَيٌّ) ، وأَصْلُهما (جُرَيْوٌ ودُلَيْوٌ) : تَصْغِير جَرْوٍ ، ودَلْوٍ .

٤ً ــ إذا وقعت حَشْواً بين كَسْرَةٍ وأَلِف في المَصْدَرِ الأَجْوَفِ الذي أُعِلَّتْ عَيْنُ فِعْلِهِ . نحو (صِيام وقِيام) . وأَصْلُهما : صِوامٌ ، وقِوامٌ) . وفِعْلاهُما : صامَ وقامَ . والأَصْلُ (صَوَمَ ، وقَوَمَ) .

إذا تَطَرَّفت الواوُ بعدَ حَرْفٍ مُتَحَرِّكٍ حُذِفَتْ حَرَكَتُها إنْ كانَتْ ضَمَّةً دَفْعاً للثِّقَلِ . نحو : (يَدْعُو) . والأَصْلُ (يَدْعُوُ) . اسْتُثْقِلَتِ الضَّمَّةُ على الواوِ فَحُذِفَتْ .

وا

وا : تكون حَرْفَ نِداءٍ مُخْتَصّاً بالنُّدْبَةِ ، وهي نداءُ المُتَفَجَّعِ عليه نحو : (واوَلَداهْ) ، أو المُتَوَجَّعِ منه نحو : واكَبِداهْ . وأَجازَ بعضُهم استعمالَهُ في النِّداءِ الحَقيقيّ .

وأب

وَأَبَ ـِ إبَةً : اسْتَحيا وانقَبَضَ . و ــ : أَنِفَ .

الوَأْبُ : الضَّخْمُ والواسِعُ من القِداحِ . (ج) أَوْآبٌ . و ــ : البعير العَظيمُ .

الوَأْبَةُ : الحُفْرَةُ في الصَّخْرَةِ تُمْسِكُ الماءَ . و ــ : من الآبارِ والقُدورِ : الواسِعَةُ البَعِيدَةُ القَعْرِ .

الوَئِيبَةُ : البِئْرُ البَعِيدَةُ القَعْرِ .

أَوْأَبَهُ : أَغْضَبَهُ . و ــ : رَدَّهُ بِخِزْيٍ عن حاجَتِهِ .

المُوْئِباتُ : المُخْزِياتُ .

اتَّأَبَ : خَزِيَ واسْتَحْيا .

(٤) الزمر /٧٣/ .

وأد

وَأَدَ ابْنَتَهُ ـِ (يَئِدُها) وَأْداً : دَفَنَها في التُّرابِ وهي حَيَّةٌ . (وكانَ بعضُهم يَفْعَلُ ذلك في الجاهِلِيَّةِ مخافَةَ العارِ أو خَشْيَةَ الفَقْرِ) . فهو وائِدٌ ، وهي وَئِيدٌ ، ووئِيدَةٌ ، ومَوْءُودَةٌ .

التُّؤَدَةُ[1] : التَّأَنِّي والتَّمَهُّلُ . يُقال : فَعَلَ ذلك في تُؤَدَةٍ . وفي فلانٍ تُؤَدَةٌ .

الوَئِيدُ ـ مَشْيٌ وَئِيدٌ : فيه تَمَهُّلٌ وتَأَنٍّ .

اتَّأَدَ فلانٌ : تَأَنَّى وتَمَهَّلَ . و ـ : تَرَزَّنَ . يُقال : اتَّأَدَ في مَشْيِهِ . و ـ في أَمْرِهِ : تَثَبَّتَ .

وأل

وَأَلَ فلانٌ إلى المَكانِ ـِ (يَئِلُ) وَأْلاً ، وَوُءُولاً : بادَرَ إليه فنَجا . فهو وائِلٌ . و ـ إلى اللهِ : رَجَعَ . و ـ إلى فلانٍ : لَجَأَ .

المَوْئِلُ : المَلْجَأُ والمَنْجَى . يُقال : هذا مَوْئِلُ القومِ . و ـ : المَرْجِعُ .

الأَوَّلُ[2] : من أسماء اللهِ الحُسنَى . و ـ : المُتَقَدِّمُ ، وهو نَقيضُ الآخِرِ . (ج) الأَوائِلُ ، والأَوالي ، والأَوَّلُونَ . وهي الأُولَى . (ج) الأُوَلُ .

الأَوَّلِيَّةُ : نِسْبَةً إلى الأَوَّلِ . (ج) أَوَّلِيّاتٌ . يُقال : جاءَ في أَوَّلِيَّةِ النّاسِ ؛ أي : في أَوَّلِهِمْ . وأَوَّلِيَّةُ الإنْسانِ : ما كانَ لآبائِهِ في الزَّمَنِ القديم من مَكارِمَ وغيرها .

(١) أَصلُها الوُؤْدَةُ . قلبوا الواو تاءً .

(٢) أَصلُه أَوْأَل أو وَوْأَل . ولفظ (أَوَّل) ممنوع من الصَّرْف إن كان صِفَةً نحو (لقيتُهُ عاماً أَوَّلَ) وإلّا فهو مُتَصَرِّفٌ نحو : (ما رأيتُ له أَوَّلاً ولا آخِراً) ؛ أي : قديماً ولا حديثاً .

وأم

أَتْأَمَتِ الأُنثى : وَلَدَتْ أَكْثَرَ من واحِدٍ في بَطْنٍ . فهي مُتْئِمٌ . [تأم][1] .

التَّوْءَمُ : المولودُ مع غَيْرِهِ في بَطْنٍ واحِدٍ ، واحِداً أو أكثر . وهما تَوْءَمانِ . (ج) تَوائِمُ .

واءَمَهُ مُواءَمَةً ، ووِئاماً : وافَقَهُ . يقال : (لولا الوِئامُ لهَلَكَ الأَنامُ) ؛ أي : لولا موافَقَةُ النّاسِ بعضِهم بعضاً في العِشْرَةِ والصُّحْبَةِ لكانت الهَلَكَةُ .

المُواءَمَةُ : المُوافَقَةُ .

الوِئامُ : الوِفاقُ .

تَواءَمَ الشَّيْئانِ : تَوافَقا . و ـ الغِناءُ : تَناسَبَ ولم تَخْتَلِفْ أَلحانُهُ .

المُتَوائِمُ ـ غِناءٌ مُتَوائِمٌ : مُتَناسِبٌ .

وأوأ

وَأْوَأَ الكَلْبُ : نَبَحَ .

الوَأْواءُ الدِّمَشْقِيُّ ... ـ ٣٨٥ هـ ... ـ ٩٩٥ م ، شاعِرٌ مطبوعٌ حُلْوُ الأَلفاظ ، في مَعانِيه رِقَّةٌ .

وبأ

وَبُؤَتِ الأَرْضُ ـُ (تَوْبُؤُ) وَباءً ووَباءَةً : كَثُرَ فيها الوَباءُ . فهي وَبِيئَةٌ . ووُبِئَتْ (تُوبَأُ) وَبْئاً ، فهي مَوْبُوءَةٌ : كَثُرَ فيها الوَباءُ .

الوَباءُ : كُلُّ مَرَضٍ فاشٍ عامّ . (ج) أَوْبِئَةٌ .

الوَبَأُ : الوَباءُ . (ج) أَوْباءٌ .

أَوْبَأَتِ الأَرْضُ : كَثُرَ مَرَضُها . وأَوْبَأَ المَكانُ : صارَ ذا وَباءٍ . فهو مُوبِئٌ .

اسْتَوْبَأَ المدينةَ : وَجَدَها وَبِيئَةً .

(١) التاء مُبْدَلة من الواو (اللسان) .

وبخ

وَبَّخَهُ: لامَهُ وعَذَلَهُ وأَنَّبَهُ.

التَّوْبِيخُ: التَّأْنِيبُ واللَّوْمُ.

وبر

وَبِرَ البَعِيرُ ونحوُهُ ـَ (يَوْبَرُ) وَبَراً: كانَ كثيرَ الوَبَرِ. فهو أَوْبَرُ، وَوَبِرٌ. وهي وَبْراءُ، ووَبِرَةٌ.

الوَبَرُ للإِبِل والأَرانِب ونَحْوِها: ما يَعْلُو أَجْسادَها كالصُّوفِ للغَنَمِ، والشَّعَرِ لِلمَعِزِ. (ج) أَوْبارٌ. ويُسْتَخْدَمُ الوَبَرُ في صُنْعِ المنسوجات المُخْتَلِفَة. وأَهْلُ الوَبَرِ: أَهْلُ البادِيَةِ، لأَنَّهم يَتَّخِذُونَ بُيُوتَهُم من نَسِيجِ الوَبَرِ.

الوَبَرَةُ: واحِدَةُ الوَبَرِ.

الوَبْرُ: حَيَوانٌ من الثَّدْيِيّاتِ وفَصِيلَةِ الوَبْرِيّات، في حَجْمِ الأَرْنَبِ لونُه بينَ الغُبْرَةِ والسَّوادِ، قصيرُ الذَّنَبِ، يُحَرِّكُ فَكَّهُ السُّفْلِيَّ كأَنَّهُ يَجْتَرُّ. أَشهرُ أَنواعِهِ الوَبْرُ السُّورِيُّ الذي يَكْثُرُ في لُبنانَ. (ج) وُبُورٌ، ووِبارٌ. الأُنْثَى: وَبْرَةٌ.

وبش

الوَبَشُ والوَبْشُ: واحِدُ الأَوْباشِ؛ أَي: سَفِلَةُ النّاسِ وأَوْغادُهُمْ وأَراذِلُهُمْ ورُعاعُهُمْ.

وبص

الوابِصَةُ: النّارُ. و ـــ: الجَمْرَةُ. يُقال: ما في النّار وابِصَةٌ. و ـــ: البَرْقَةُ.

وبق

وَبَقَ ـِ (يَبِقُ) وَبْقاً، ووُبُوقاً، ووَبِقَ ـَ (يَوْبَقُ) وَبَقاً، ومَوْبِقاً: هَلَكَ.

المَوْبِقُ: مَكانُ الهَلاكِ. ﴿وجَعَلْنا بَيْنَهُم مَوْبِقاً[1]﴾؛ أي: مَكانَ هَلاكٍ وهو النّارُ. و ـــ: المَحْبِسُ.

أَوْبَقَهُ: أَهْلَكَهُ. و ـــ: حَبَسَهُ.

المُوبِقاتُ: المَعاصي والذُّنُوبُ المُهْلِكاتُ. واحِدُها: مُوبِقَةٌ.

وبل

وَبَلَتِ السَّماءُ ـِ (تَبِلُ) وَبْلاً، ووُبُولاً: اشْتَدَّ مَطَرُها. ووَبَلَتِ السَّماءُ الأَرْضَ: أَمْطَرَتْها.

وَبُلَ الأَمْرُ ـُ (يَوْبُلُ) وَبَلاً، ووَبالاً: اشْتَدَّ وساءَتْ عاقِبَتُهُ. فهو وَبِيلٌ؛ أَي: شَدِيدٌ. والوَبِيلُ من العَذابِ والضَّرْبِ ونحو ذلك: الشَّديدُ. والوَبِيلُ: السَّيِّئُ العاقِبَةِ. (ج) وُبُلٌ.

الوَبالُ: الفَسادُ. و ـــ: سُوءُ العاقِبَةِ. و ـــ: الضَّرَرُ والمَكْرُوهُ يَلْحَقُ المَرْءَ. يُقال: ذاقَ فلانٌ وَبالَ عَمَلِهِ؛ أي: ثِقَلَ فِعْلِهِ وعاقِبَتَه السَّيِّئَةَ وجَزاءَهُ الوَخِيمَ. ويُقال: العَمَلُ السَّيِّئُ وَبالٌ على صاحِبِهِ؛ أي: سَبَبُ الضَّرَرِ والمَكْرُوهِ.

الوَبْلُ والوابِلُ: المَطَرُ الشَّديدُ، الضَّخْمُ القَطْرِ.

الوابِلَةُ: طَرَفُ رَأْسِ العَضُدِ أو الفَخِذِ أو طَرَفُ الكَتِفِ أو ما التَفَّ من لَحْمِ الفَخِذِ في الوَرِكِ.

الوَبِلَةُ ـــ أَرْضٌ وَبِلَةٌ: وَبِيئَةٌ وَخِمَةٌ.

اسْتَوْبَلَ فلانٌ الأَرْضَ: اسْتَوْخَمَها فلم تُوافِقْهُ في بَدَنِهِ وإِنْ كان مُحِبّاً لها. و ـــ الشَّيْءَ: عَدَّهُ وَبِيلاً.

وتد

وَتَدَ الوَتِدُ ـِ (يَتِدُ) وَتْداً، وتِدَةً: ثَبَتَ. و ـــ

(١) الكهف / ٥٢ /

فلانٌ الوَتِدَ : أَثْبَتَهُ . فهو مَوْتُودٌ . والأَمْرُ منه (تِدْ) .

الوَتِدُ : قِطْعَةٌ من خَشَبٍ أو حَديدٍ تُثَبَّتُ في الأَرْضِ أو الجِدارِ يُشَدُّ بها حَبْلٌ ونحوُهُ . (ج) أَوْتادٌ . وأَوْتادُ الأَرْضِ : جِبالُها . والوَتِدُ (في عِلْمِ العَروضِ) : ثَلاثَةُ أَحْرُفٍ إنْ سكِّن وسطُها فهو مفروق نحو : (قَوْل) وإنْ تَحَرَّكَ وسطُها وسكن آخرُها فهو مَجْمُوعٌ نحو : (عَلَى) .

أَوْتَدَ الوَتِدَ **ووَتَّدَهُ** : أَثْبَتَهُ . ووَتَّدَ رِجْلَهُ في الأَرْضِ . ثَبَّتَها .

وتر

وَتَرَهُ ـِ (يَتِرُهُ) وَتْراً ، وتِرَةً : قَتَلَ حَمِيمَهُ . و ـــ : أَفْزَعَهُ . و ـــ : أَدْرَكَهُ بمَكروهٍ . و ـــ القوسَ : شَدَّ وَتَرَها . و ـــ العددَ : أَفْرَدَه . و ـــ فلاناً حَقَّهُ أو مالَهُ : نَقَصَهُ إيّاهُ ﴿ واللّهُ مَعَكُم ولن يَتِرَكُمْ أَعْمالَكُم[1] ﴾ ؛ أي : في أَعْمالِكُمْ .

الوِتْرُ : الفَرْدُ . و ـــ من العَدَدِ : ما لم يَكُنْ زَوْجِيّاً ، وهو ضِدُّ الشَّفْعِ . ومنه صَلاةُ الوِتْرِ . و ـــ : الحِقْدُ . والعَداوَةُ بِسَبَبِ القَتْلِ .

الوَتَرُ : كالحَبْلِ يُتَّخَذُ من جِلْدٍ ونَحْوِهِ ويربط بين طَرَفَي القَوْسِ . (ج) أَوْتارٌ . و ـــ للمُثَلَّث (في الهندسة) : ضِلْعُه المُقابِلَةُ للزّاوِيَةِ القائِمَةِ . وأَوْتارُ العُودِ : الخُيوطُ التي يُوَقَّعُ عليها .

الوَتَرَةُ : حِجابُ ما بينَ المَنْخِرَيْنِ . (ج) وَتَراتٌ .

الوَتِيرَةُ : الطَّرِيقَةُ . يُقال : (مازالَ على وَتِيرَةٍ واحِدَةٍ) . و ـــ : المُداوَمَةُ على الشَّيْءِ والمُلازَمَةُ . و ـــ : الفُتُورُ . يقال : ما في عَمَلِهِ وَتِيرَةٌ ؛ أي : فُتُورٌ . و ـــ : حِجابُ ما بينَ المَنْخِرَيْنِ . (ج) وَتائِرُ .

المَوْتُورُ : مَنْ قُتِلَ له قَتيلٌ فلم يُدْرِكْ بِدَمِهِ .

التِّرَةُ : الجِنايَةُ التي يَجْنِيها الرَّجُل على غَيْرِه من قَتْلٍ أو نَهْبٍ أو سَبْيٍ .

تَتْرَى[1] ـــ يُقال : جاء القَوْمُ تَتْرَى ؛ أي : واحِداً بعدَ واحِدٍ ، وفَرِيقاً بَعْدَ فَرِيقٍ ، وبين الجانِي وسابِقِهِ فَتْرَةٌ ومُهْلَةٌ .

أَوْتَرَ فلانٌ : صَلَّى الوِتْرَ . و ـــ العَدَدَ : صَيَّرَهُ فَرْداً . و ـــ القوسَ : شَدَّ وَتَرَها لِيَرْمِيَ عنها أو جَعَلَ لها وَتَراً .

وَتَّرَ القَوْسَ : جَذَبَ وَتَرَها لِيَرْمِيَ عنها . و ـــ الصَّلاةَ : جَعَلها وِتْراً .

واتَرَ الشَّيْءَ مُواتَرَةً ، ووِتاراً : تابَعَهُ . و ـــ الخَبَرَ : جَعَلَهُ يَتْبَعُ خَبَراً آخَرَ وبَيْنَهُما فَتْرَةٌ .

المُواتَرَةُ : المُتابَعَةُ ، ولا تكون بَيْنَ الأَشْياءِ إلّا إذا وقَعَتْ بَيْنَها فَتْرَةٌ ، وإلّا فهي مُواصَلَةٌ . ومُواتَرَةُ الصَّوْمِ : أَنْ يَصُومَ يَوْماً ويُفْطِرَ يوماً أو يَوْمَيْنِ .

تَواتَرَتِ الأَشْياءُ : تَتابَعَتْ ومع فَتَرات . و ـــ : جاء بعضُها في إثْرِ بَعْضٍ . و ـــ الأَنباءُ : جاءَتْ مُتَتابِعَةً مُتواتِرَةً وبينها فَتَراتٌ .

التَّواتُرُ : التَّتابُعُ .

المُتَواتِرُ : من الخَبَرِ أو الحَديثِ : ما رَواهُ جَمْعٌ لا يُخْشَى تَواطُؤُهُم على الكَذِبِ .

تَوَتَّرَ العَصَبُ : اشْتَدَّ فصارَ كالوَتَرِ . يقال : تَوَتَّرَتِ العَلاقاتُ بين الدَّوْلَتَيْنِ ؛ أي : ساءَتْ ومالَتْ إلى الشِّدَّةِ بعد اللِّينِ والوِئامِ (مح) .

---

(١) محمد / ٣٥ /

(١) الأصل وَتْرَى أُبْدِلَت الواو تاءً كما في التُّقْوى من الوقاية .

وتن

الوَتِينُ: الشِّرْيانُ الرَّئِيسُ الذي يُغَذِّي جِسْمَ الإنْسانِ بالدَّمِ النَّقِيِّ الخارجِ من القَلْبِ (مج).
واسمُه المُعَرَّبُ: الأُورْطَى. (ج) وُتُنٌ، وأَوْتِنَةٌ.

وثب

وَثَبَ ـِ (يَثِبُ) وَثْباً، ووُثُوباً: قَفَزَ وطَفَرَ.

إنَّ العَدُوَّ وإنْ أَبْدَى مُسالَمَةً
إذا رَأَى منكَ يوماً فُرْصَةً وَثَبا

و ـــ إلى عَمَلِهِ: نَهَضَ وقامَ.
و ـــ إلى المكانِ العالي: بَلَغَهُ. يقال: وَثَبَ إلى الشَّرَفِ وَثْبَةً؛ أي: وَصَلَ إليه دُفْعَةً واحِدَةً.
و ـــ على غيرِه: غالَبَهُ وساوَرَهُ. فهو واثِبٌ، ووَثّابٌ.
الوِثْبَةُ: الهَيْئَةُ من الوُثُوبِ.
الوَثْبَةُ: المَرَّةُ من الوُثُوبِ.
الثُّبَةُ: الجَماعَةُ [ثبي].
أَوْثَبَ الحيوانَ: جَعَلَهُ يَثِبُ.
وَثَّبَهُ: أَوْثَبَهُ.
واثَبَهُ مُواثَبَةً، ووِثاباً: وَثَبَ كُلٌّ منهما على صاحِبِهِ.
تَواثَبَ القومُ ونحوُهُمْ: وَثَبَ بعضُهم على بَعْضٍ.

وثر

وَثُرَ الفِراشُ ـُ (يَوْثُرُ) وَثارَةً: وطُؤَ وصارَ لَيِّناً ناعِماً. فهو وَثِيرٌ؛ أي: لَيِّنٌ ناعِمٌ، (ج) وِثارٌ. وهي وَثِيرَةٌ. يُقال: ما أَوْثَرَ فِراشَكَ؛ أي: ما أَلْيَنَهُ.
المِيثَرَةُ: الحَشِيَّةُ[1]. و ـــ: ما يُوضَعُ على السَّرْجِ أو الرَّحْلِ من ثَوْبٍ مَحْشُوٍّ بالقُطْنِ ونحوِه لِيُصْبِحَ وَثِيراً لَيِّناً. (ج) مَياثِرُ، ومَواثِرُ.
الوِثْرُ: الفِراشُ النّاعِمُ اللَّيِّنُ.
وَثَّرَ الشَّيْءَ: وَطَّأَهُ ولَيَّنَهُ.

وثق

وَثِقَ بفلانٍ ـِ (يَثِقُ) ثِقَةً، ومَوْثِقاً، ووُثُوقاً: ائْتَمَنَهُ وسَكَنَ إلَيْهِ. فهو واثِقٌ به، وهي واثِقَةٌ به. والآخَرُ مَوْثُوقٌ به، وهي مَوْثُوقٌ بها، وهم مَوْثُوقٌ بهم. وهو ثِقَةٌ.
وَثُقَ الشَّيْءُ ـُ (يَوْثُقُ) وَثاقَةً: قَوِيَ وثَبَتَ وكانَ مُحْكَماً. و ـــ: صَلُبَ واشْتَدَّ. فهو وَثِيقٌ (ج) وِثاقٌ. وهي وثِيقَةٌ. (ج) وِثاقٌ.
يُقال: دابَّةٌ وَثِيقَةُ الخَلْقِ. وعَقْدٌ وَثِيقٌ: مُحْكَمٌ، وعُرْوَةٌ وَثِيقَةٌ؛ أي: مُحْكَمَةٌ لا تَنْقَطِعُ ولا تَنْفَصِمُ. و ـــ: أَخَذَ بالوَثِيقَةِ في أَمْرِهِ؛ أي: بالثِّقَةِ.
الثِّقَةُ: الائْتِمانُ. وشاهِدٌ وراوٍ ثِقَةٌ؛ أي: موثُوقٌ به مُؤْتَمَنٌ. (يستوي فيه الواحِدُ والمثنّى والجمعُ مُذَكَّراً ومُؤَنَّثاً). وقد يُجْمَع في الذُّكور والإناث فيُقال: ثِقاتٌ.
المَوْثِقُ: العَهْدُ. (ج) مَواثِقُ.
المِيثاقُ[1]: العَهْدُ المُؤَكَّدُ بيَمين. (ج) مَواثِيقُ، ومَياثِيقُ[2].
الوَثاقُ: ما يُشَدُّ به من حَبْلٍ أو قَيْدٍ ونحوِهما. (ج) وُثُقٌ.
الوَثِيقَةُ: ما يُحْكَمُ به الأَمْرُ. يُقال: أَخَذَ بالوَثِيقَةِ في أَمْرِهِ؛ أي: بالثِّقَةِ. و ـــ: الصَّكُّ بالدَّيْنِ أو بأَدائِهِ. و ـــ: المُسْتَنَدُ وما جَرى هذا المجرى (مو). (ج) وَثائِقُ.

(١) مجمع دار العلوم. ويرى صاحب المتن صحة إطلاقها على ما يُعرَف عندنا بالطَّرّاحة.

(١) أصلُه (مِوْثاق).
(٢) التّاج.

الأَوْثَقُ: الأَشَدُّ إحكاماً. وهي الوُثْقَى ﴿فقد اسْتَمْسَكَ بالعُرْوَةِ الوُثْقَى[1]﴾.

أَوْثَقَهُ إيثاقاً: شَدَّهُ بِحَبْلٍ أو سِلْسِلَةٍ أو نحوهما. فهو مُوْثَقٌ؛ أي: مَشْدُودٌ أو مأْسُورٌ. وأَوْثَقَ العَهْدَ: أَحْكَمَهُ.

وَثَّقَ فلاناً: قال فيه إنَّه ثِقَةٌ مُؤْتَمَنٌ. و ــ الأَمْرَ: أَحْكَمَهُ فهو مُوَثَّقٌ. و ــ العَهْدَ ونَحْوَه: سَجَّلَهُ بالطَّرِيقِ الرَّسْمِيِّ، فكانَ مَوْضِعَ ثِقَةٍ (مو).

المُوَثِّقُ: مَنْ يُوَثِّقُ العُقُودَ ونَحْوَها بالطَّرِيقِ الرَّسْمِيِّ (مو).

المُوَثَّقُ ــ ناقَةٌ مُوَثَّقَةُ الخَلْقِ؛ أي: مُحْكَمَتُهُ.

تَوَثَّقَ في الأَمْرِ، ومن الأَمْرِ: أَخَذَ فيه بالوَثِيقَةِ أو بالثِّقَةِ. وتَوَثَّقَتِ العُقْدَةُ: تَشَدَّدَتْ.

واثَقَهُ على كذا، وبكذا: عاهَدَهُ عليه.

تَواثَقَ القومُ على الأَمْرِ: تَعاهَدُوا وتَحالَفُوا.

اسْتَوْثَقَ من فُلانٍ: أَخَذَ منه الوَثِيقَةَ أو أَخَذَ منه ما يُوَثِّقُ به أَمْرَهُ. واستوثَقُوا من الأَمْوالِ بالأَبْوابِ والأَقْفالِ اسْتِيثاقاً شديداً؛ أي: أَغْلَقُوا الأَبْوابَ عَلَيْها وأَقْفَلُوا الأَقْفالَ حتّى وثِقُوا بأَلّا تُصِيبَها يَدُ مُخْتَلِسٍ.

وثن

الوَثَنُ: التِّمْثالُ يُعْبَدُ، مِمّا يُتَّخَذُ من الخَشَبِ أو الحِجارَةِ أو النُّحاسِ أو غيرها. وقد يُقال لما يُعْبَدُ من غيرِ التَّماثيل. (ج) أَوْثانٌ، ووُثْنٌ ووُثُنٌ.

الوَثَنِيُّ: مَنْ يَعْبُدُ الوَثَنَ. (ج) وَثَنِيُّونَ. وهي وَثَنِيَّةٌ. (ج) وَثَنِيّاتٌ.

الوَثَنِيَّةُ: مَذْهَبُ عَبَدَةِ الأَوْثانِ. (مج).

(١) البقرة / ٢٥٦ /

وجأ

وَجَأَهُ باليَدِ أو السِّكِّين في عُنُقِه أو في أيِّ مَوْضِعٍ كان ــ (يَجَؤُهُ) وَجْئاً: ضَرَبَهُ. ووَجَأَهُ: دَفَعَهُ بِيَدِهِ في الصَّدْرِ أو العُنُقِ فهو مَوْجُوءٌ.

وجب

وَجَبَ الشَّيْءُ ــ (يَجِبُ) وُجُوباً: لَزِمَ وثَبَتَ. فهو واجِبٌ. يُقال: وَجَبَ البَيْعُ؛ ووَجَبَ لي على فلانٍ كذا؛ أي: ثَبَتَ. و ــ القَلْبُ وَجْباً، ووَجِيباً، ووَجَباناً: خَفَقَ ورَجَفَ. و ــ فلانٌ وَجْبَةً: أَكَلَ أَكْلَةً واحدةً في اليوم. ووَجَبَتِ الشَّمْسُ وَجْباً ووُجوباً: غابَتْ. و ــ الشَّيْءُ وَجْباً ووَجْبَةً: سَقَطَ ووَقَعَ. يُقال: نَحَرْتُ البَعِيرَ فَوَجَبَ؛ أي: سَقَطَ إلى الأَرْضِ.

الوُجُوبُ: الثُّبُوتُ.

الوَجْبَةُ: الأَكْلَةُ الواحِدَةُ في اليوم. و ــ: صوتُ السّاقِطِ. و ــ من القَلْبِ: خَفَقانُهُ. و ــ من الدَّواءِ: المقدارُ الذي يُؤْخَذُ منه في المَرَّة الواحدة (مو).

الوَجِيبَةُ: الوَظِيفَةُ، وما يُقَدَّرُ من أَجْرٍ أو طَعامٍ أو رِزْقٍ في مُدَّةٍ مُعَيَّنَةٍ.

الواجِبُ: اللّازِمُ. و ــ (عند الفُقهاء): ما يُثابُ بِفِعْلِهِ ويُعاقَبُ على تَرْكِهِ لولا العُذْرُ. و (واجِبُ الوُجُودِ): هو الذي يكونُ وُجُودُهُ من ذاتِهِ، ولا يَحتاجُ إلى شَيْءٍ أَصْلاً، وهو اللّهُ عَزَّ وجَلَّ.

أَوْجَبَ الشَّيْءَ: جَعَلَهُ لازِماً. و ــ البَيْعَ: أَثْبَتَهُ. و ــ اللّهُ قلبَه: جَعَلَهُ يَخْفِقُ.

المُوجِبُ: الباعِثُ والدّاعي والسَّبَبُ. يُقال (العِلَّةُ مُوجِبَةٌ لِلمَعْلُولِ). و ــ في (الرِّياضِيّات والكهرباء): ما يُقابِلُ السّالِبَ.

المُوجِبَةُ: ما يُلْزِمُ بالشَّيْء. ومنه مُوجِباتُ الفِطْرِ ونحوِه.

تَوَجَّبَ: أكل في اليوم والليلة أَكْلَةً واحِدَةً.

اسْتَوْجَبَ الشَّيْءَ: عَدَّهُ واجباً. و ــ العِقابَ: اسْتَحَقَّهُ. وهو مُسْتَوْجِبُ الحَمْدِ؛ أي مُسْتَحِقُّهُ.

وجد

وَجَدَ فلانٌ ــِ (يَجِدُ) وَجْداً: حَزِنَ (كَوَجِدَ). و ــ عليه مَوْجِدَةً: غَضِبَ عليه. فهو واجِدٌ عليه. و ــ به وَجْداً: أَحَبَّهُ حُبّاً شَديداً. فهو واجِدٌ؛ أي: مُحِبٌّ. يُقال (له بفُلانٍ وَجْدٌ). و ــ فلانٌ جِدَةً: صارَ غَنِيّاً. فهو واجِدٌ. و ــ مطلوبَهُ وَجْداً، وجِدَةً، ووُجُوداً، ووِجْداناً: أَدْرَكَهُ وأَصابَهُ وظَفِرَ به. يُقالُ: وَجَدَ الضّالَّةَ. و ــ الحِلْمَ نافعاً وُجُوداً: عَلِمَه وعَرَفَهُ (يَنْصِبُ مَفعولَيْن).

وُجِدَ الشَّيْءُ من عَدَمٍ وُجُوداً: كانَ وحَصَلَ (خِلاف عُدِمَ) فهو مَوْجودٌ.

الوُجُودُ: ضِدّ العَدَم، وهو ذِهْنِيٌّ وخارِجِيٌّ. ومذهب وَحْدَةِ الوُجُود (في الفلسفة): مذهب من يجعلون اللهَ والعالَمَ شيئاً واحِداً. وله صُوَرٌ مُخْتَلِفَةٌ باختلاف الفلاسفة.

الوَجْدُ: الحُبُّ الشَّديدُ. يقال: له بفلانٍ وَجْدٌ.

الوُجْدُ: اليَسارُ والسَّعَةُ.

الجِدَةُ: الغِنى واليَسارُ والسَّعَةُ.

الوِجْدانُ (في علم النَّفْسِ): جُمْلَةُ الظَّواهِرِ الانفعالِيَّة لَدَى الإنسانِ كالحُبِّ والبُغْضِ واللَّذَّة والأَلَم، ويُقابل الفِكرَ والنُّزوعَ. وإلى هذه الثَّلاثة ترجِعُ الظَّواهرُ النفسيَّة كلُّها[1].

(١) الوجيز.

الوُجُودِيَّةُ: مَذْهَبٌ يَرْمِي إلى إبْرازِ قِيمَةِ وُجُودِ الفَرْدِ، وعلى هذا الوُجُودِ تقومُ الحُرِّيَّةُ المُطْلَقَةُ، وبه يَسْتَطيعُ الإنْسانُ أن يَتَّخِذَ مَوْقِفاً مُعَيَّناً تحقيقاً لوُجُودِهِ الكامِلِ[1].

الواجِدُ: الغَنِيُّ. و ــ من أَسمائه تعالى وهو الغَنِيُّ الذي لا يَفْتَقِرُ.

المَوْجُودُ: خِلافُ المَفْقُودِ والمَعْدُومِ. (ج) مَوْجُوداتٌ. و ــ (في الفلسفة): الثّابت في الذِّهن وفي الخارج (مج).

أَوْجَدَ اللّهُ الشَّيْءَ: أَنْشَأَه من غير سَبْقِ مِثالٍ. و ــ فلاناً: أَغْناهُ. و ــ فلاناً مطلوبَه: أَظْفَرَهُ به.

تَوَجَّدَ لفلانٍ: حَزِنَ له. و ــ بفلانة: أَحَبَّها.

تَواجَدَ فلانٌ: تَظاهَرَ بالوَجْدِ.

وجر

الوُجُورُ: الدَّواءُ يُصَبُّ في الحَلْقِ.

الوَجارُ: مَأْوَى الضَّبُعِ والأَسَدِ والذِّئْبِ والثَّعْلَبِ والضَّبِّ ونحو ذلك. (ج) أَوْجِرَةٌ.

أَوْجَرَ العَلِيلَ: صَبَّ الوَجُورَ في حَلْقِهِ. و ــ العليلَ الدَّواءَ: جَعَلَ الدَّواءَ في فَمِهِ. و ــ فلاناً الرُّمْحَ أو بالرُّمْحِ: طَعَنَه به في فَمِهِ: ويُقال: أَوْجَرَهُ الغَيْظَ؛ أي: مَلأَ به صَدْرَهُ.

وجز

وَجُزَ اللَّفْظُ ــُ (يَوْجُزُ) وَجْزاً، ووَجازَةً: كان

(١) الوجيز.

مُخْتَصَراً بَلِيغاً سَرِيعَ الوُصُولِ إلى الفَهْمِ. فهو وَجِيزٌ.
الوَجِيزُ: ما قَلَّ لَفْظُهُ وكَثُرَ مَعناهُ.
أَوْجَزَ كَلامَهُ، وفي كَلامِهِ: قَلَّلَهُ واخْتَصَرَهُ. فالكلامُ مُوجَزٌ. و ــ العَطِيَّةَ: قَلَّلَها.
الإيجازُ: الاخْتِصارُ في كُلِّ أَمْرٍ.

وجس

الوَجْسُ: الصَّوْتُ الخَفِيُّ. و ــ: الفَزَعُ يَقَعُ في القَلْبِ من صَوْتٍ وغيره.
الواجِسُ: الخاطِرُ والهاجِسُ.
أَوْجَسَ فلانٌ: وَقَعَ في نَفْسِهِ الخَوْفُ. و ــ القَلْبُ شَيْئاً: أَحَسَّ به، أو خافَهُ. و ــ في نفسِه خِيفَةً: أَضْمَرَ.
تَوَجَّسَت الأُذنُ: سَمِعَتْ حِسّاً. وتَوَجَّسَ الصَّوْتَ: سَمِعَه وهو خائِفٌ. وتَوَجَّسَ بالشيءِ: أَحَسَّ به فتَسَمَّعَ له.

وجع

وَجِعَ فلانٌ ــَ (يَوْجَعُ) وَجَعاً: مَرِضَ وتألَّمَ. فهو وَجِعٌ. ويُقال: وَجِعَهُ رَأْسُهُ أو بَطْنُهُ؛ أي: آلَمَهُ.
الوَجَعُ: المَرَضُ المُؤْلِمُ. و ــ: الأَلَمُ. (ج) أَوْجاعٌ.
الوَجِيعُ: المُوجِعُ. يُقال: ضَرْبٌ وَجِيعٌ؛ أي: مُوجِعٌ مُؤْلِمٌ.
الأَوْجَعُ ــ ضَرْبٌ أَوْجَعُ من غَيْرِه؛ أي: أَكْثَرُ إيجاعاً.
أَوْجَعَهُ المَرَضُ أو الضَّرْبُ: آلَمَهُ. فهو مُوجَعٌ.
الإيجاعُ: الإيلامُ.
تَوَجَّعَ فلانٌ: تَأَلَّمَ وتَشَكَّى الوَجَعَ. و ــ لفلانٍ مِمّا نَزَلَ به: رَثَى له منه.

وجف

وَجَفَ القلبُ ــِ (يَجِفُ) وَجْفاً، ووَجِيفاً، ووُجُوفاً: خَفَقَ واضْطَرَبَ من الفَزَعِ: فالقَلْبُ واجِفٌ، والقُلُوبُ واجِفَةٌ. و ــ فلانٌ وَجِيفاً: سَقَطَ من الخَوْفِ. فهو واجِفٌ، وهي واجِفَةٌ.
أَوْجَفَ دابَّتَهُ: حَثَّها وحَمَلَها على الإسراعِ في السَّيْرِ.

وجل

وَجِلَ ــَ (يَوْجَلُ) وَجَلاً، ومَوْجَلاً: خافَ وفَزِعَ. فهو وَجِلٌ، وأَوْجَلُ؛ أي: خائِفٌ. وهي وَجِلَةٌ. (ج) وَجِلاتٌ. وهُمْ وَجِلُونَ، ووِجالٌ.
الوَجَلُ: الخَوْفُ والفَزَعُ. (ج) أَوْجالٌ.
المَوْجِلُ: مَوْضِعُ الوَجَلِ.
أَوْجَلَهُ: أَخافَهُ.

وجم

وَجَمَ الرَّجلُ ــِ (يَجِمُ) وُجُوماً: سَكَتَ على غَيْظٍ أو فَزَعٍ. و ــ: عَبَسَ وأَطْرَقَ وعجز عن التَّكَلُّمِ مِنْ كَثْرَةِ الغَمِّ والخَوْفِ. فهو واجِمٌ. (ج) وُجُومٌ.
الوُجُومُ: السُّكُوتُ على غَيْظٍ.
الواجِمُ: الذي اشْتَدَّ حُزْنُهُ حتَّى أَمْسَكَ عن الكَلامِ. و ــ: الذي أَسكتَه الهَمُّ وعَلَتْهُ الكَآبَةُ. و ــ: العَبُوسُ المُطْرِقُ لِشِدَّةِ الحُزْنِ.

وجن

الوَجْنَةُ: ما ارْتَفَعَ من الخَدَّيْنِ. (ج) وَجَناتٌ.
الأَوْجَنُ: العَظِيمُ الوَجْنَتَيْنِ وهي: وَجْناءُ.
والوَجْناءُ: النّاقَةُ الشَّدِيدةُ الصُّلْبَةُ.
المِيجَنَةُ: مِدَقَّةُ القَصّارِ وغيرِه. (ج) مَواجِنُ، ومَياجِنُ.

وجه

وَجَهَهُ ـِ (يَجِهُهُ) وَجْهاً : ضَرَبَ وَجْهَهُ ورَدَّهُ . و ـــ فلاناً عند النّاسِ : صارَ أَوْجَهَ منه .

وَجُهَ فلانٌ ـُ (يَوْجُهُ) وَجاهَةً : صارَ ذا قَدْرٍ ورُتْبَةٍ ومَنْزِلَةٍ . فهو وَجِيهٌ . (ج) وُجَهاءُ . وهي وَجِيهَةٌ . (ج) وَجِيهاتٌ ، ووِجاهٌ .

الوَجاهَةُ : رِفْعَةُ القَدْرِ والرُّتْبَةِ . يقال : له وَجاهَةٌ عند النّاسِ .

الوَجْهُ : ما يُواجِهُكَ من الرَّأْسِ ، وفيه العَيْنانِ والفَمُ والأَنْفُ . (ج) أَوْجُهٌ ، ووُجُوهٌ . و ـــ : ما يُقْبِلُ من كُلِّ شيءٍ . قال المَعَرِّيّ :

ويُبْدِي لِدُنْياهُ الفَتى وَجْهَ ضاحِكٍ
وما فَتِئَتْ تُبْدِي له وَجْهَ عابِسِ .

و ـــ : نَفْسُ الشَّيْءِ وذاتُهُ يقال : (أَصابَ وَجْهَ المَسْأَلَةِ) ؛ أَي : ذاتَها وحقيقَتَها . و ـــ : سَيِّدُ القومِ وشريفُهم . (ج) وُجُوهٌ . يُقال : (هم وُجُوهُ القَوْمِ) ؛ أَي : سادَتُهُمْ وأَعيانُهُمْ وأَشرافُهم . و ـــ من الدَّهْرِ أَو النَّهارِ : أَوَّلُهُ وصَدْرُهُ . يقال : (كان ذلك على وَجْهِ الدَّهْرِ) ؛ أَي : أَوَّلِهِ . و ـــ من الثَّوب ، ومن المسألة : ما ظَهَرَ لك منهما . و ـــ من البيت : الجانِبُ الذي يكونُ فيه بابُهُ . و ـــ : الجِهَةُ والسَّنَنُ . يقال : (صَرَفَ الشَّيْءَ عن وَجْهِهِ) ؛ أَي : عن سَنَنِهِ . و ـــ : القَصْدُ والنِّيَّةُ ﴿وَجَّهْتُ وَجْهِيَ للذي فَطَرَ السَّمَواتِ والأَرضَ[1]﴾ ؛ أَي : قَصْدِي ونِيَّتِي . و ـــ المَرْضاةُ . يقال : (نُطْعِمُ لِوَجْهِ اللّهِ) ؛ أَي : لِمَرضاته . و ـــ من الكلام : ما تَعْنيه وتَقْصِدُهُ . يُقال : (الوَجْهُ أَنْ يكون كذا) ؛ أَي : القَصْدُ . يقال : (صَرَفَ الكلامَ عن وَجْهِهِ) ؛ أَي : عن مَعْناه الأَصْلِيِّ . و (رجلٌ ذو وَجْهَيْنِ) ؛ أَي : يَلْقَى هذا بِوَجْهٍ وذاكَ بِوَجْهٍ . ويقال : (ابْيَضَّ وَجْهُ فلانٍ) ؛ أَي : فَعَلَ فِعْلاً يُحْمَدُ عليه ، و (اسْوَدَّ وَجْهُهُ) ؛ أَي : فَعَلَ فِعْلاً يُلامُ عليه . و (مَضى على وَجْهِهِ) ؛ أَي : من دون مُبالاةٍ ولا انْتِباهٍ .

الجِهَةُ : النّاحِيَةُ . و ـــ : ما توجَّهْتَ إليه وقَصَدْتَهُ . (ج) جِهاتٌ .

الوُجْهَةُ و الوِجْهَةُ : الجِهَةُ .

الوَجِيهُ : ذو الجاه والوَجاهة . و ـــ : سَيِّدُ القَوْمِ . (ج) وُجَهاءُ . وهي وَجِيهَةٌ . (ج) وَجِيهاتٌ .

تُجاه و تِجاه ـــ يُقال : قَعَدُوا تُجاهَه ؛ أَي : قُبالَتَه .

وَجَّهَ الشَّيْءَ : أَدارَه إلى جِهَةٍ ما . وشَيْءٌ مُوَجَّهٌ إذا جُعِلَ على جِهَةٍ واحدة لا تَخْتَلِفُ . و ـــ فلاناً : جَعَلَه يَتَّجِهُ اتِّجاهاً مُعَيَّناً . و ـــ فلاناً في حاجَةٍ : أَرْسَلَهُ .

واجَهَهُ : مُواجَهَةً ، ووِجاهاً : قابَلَهُ وجَعَلَ وَجْهَهُ مُقابِلاً لِوَجْهِهِ . وواجَهَ فلاناً بقَوْلٍ أو نَقْدٍ : جَبَهَهُ به وراجَعَهُ .

المُواجَهَةُ : المُقابَلَةُ . و ـــ : اسْتِقْبالُكَ الرَّجُلَ بكلامٍ أو وَجْهٍ .

اتَّجَهَ إليه : أَقْبَلَ بوجهه عليه . و ـــ نحو كذا : قَصَدَهُ . و ـــ له رَأْيٌ : سَنَحَ .

تَوَجَّهَ إليه : أَقْبَلَ وقَصَدَ . و ـــ جِهَةَ كذا : انْطَلَقَ إليها . و ـــ نحو الشَّيْءِ : قَصَدَهُ .

تَواجَها : تَقابَلا .

(١) الأنعام / ٧٩ /

وحد

وَحَدَ ـِ (يَحِدُ) وَحْداً، ووَحْدَةً، وحِدَةً: انْفَرَدَ بِنَفْسِهِ. فهو وَحِدٌ. ووَحَدَ الشَّيْءَ وَحْداً: أَفْرَدَهُ.

وَحُدَ ـُ (يَوْحُدُ) وَحادَةً، ووُحُودَةً: بَقِيَ مُفْرَداً. فهو وَحِيدٌ؛ أي: مُنْفَرِدٌ بنفسه. وهي وَحِيدَةٌ.

الوَحْدُ ـــ يقال: جاءَ وَحْدَهُ؛ أي: مُنْفَرِداً (يُنْصَبُ على الحال). وخُذِ الكتابَ وَحْدَهُ؛ أي: لا تَأْخُذْ غَيْرَهُ. وهو نَسِيجُ وَحْدِهِ؛ أي: لا ثانِيَ له. وهو قَرِيعُ وَحْدِهِ؛ أَيْ: لا يُقارِعُهُ في الفَضْلِ أَحَدٌ.

الحِدَةُ ـــ يُقال: جَعَلَه على حِدَةٍ؛ أي: مُنْفَرِداً وَحْدَهُ. وأَعْطِ كُلَّ واحِدٍ منهم على حِدَةٍ.

الوَحْدَةُ: الانْفِرادُ. و ـــ (في النِّظام السِّياسِيِّ): اتِّحادُ دولَتَيْنِ أَو أَكثر في الرِّياسَةِ والجَيْشِ والسِّياسَةِ والاقْتِصادِ. والنَّسَبُ إلى الوَحْدَةِ: وَحْدَوِيٌّ، ووَحْدِيٌّ.

الوَحْدانِيُّ: المُنْفرِدُ بِنَفْسِهِ.

الوَحْدانِيَّةُ: حالَةُ المُتَوَحِّدِ. و ـــ: من صفات اللهِ تَعالَى.

الواحِدُ: أَوَّلُ الأَعدادِ في الحساب. يقال: عندي كتابٌ واحِدٌ. وهذا واحِدٌ من النّاسِ، وأَعْطِ كُلَّ واحِدٍ من الطُّلّابِ كتاباً. وأُنثاه: الواحِدَةُ. (ج) وُحْدانٌ. ويقال: هو واحِدُ دَهْرِهِ؛ أي: لا مِثْلَ له ولا نَظير. وجاؤوا وُحْداناً؛ أي: أَفْراداً. و ـــ: ذو الوَحْدانِيَّة والتَّوَحُّدِ، وهو من صِفاته تعالى.

الأَحَدُ: المُنْفَرِدُ الذي لا نَظِيرَ له، وهو من صِفاتِه تَعالى. و ـــ: الواحِدُ (للعدد المُرَكَّب). ويقال: قال أَحدُهم؛ أَي: واحِدٌ منهم. و ـــ: أَحَدُ أَيّام الأُسْبوع ويكونُ بين السَّبْتِ والاثْنَيْنِ. (ج) آحاد. ويُقال: ليس في الدّارِ أَحَدٌ (مخصوص بالآدَمِيِّين). وأَمّا تَأْنيث أَحَد فهو إِحْدَى.

الوَحِيدُ: المُنْفَرِدُ بنفسه.

الأَوْحَدُ ـــ اللهُ الأَوْحَدُ: ذُو الوَحْدانِيَّة. يقال: فلانٌ أَوْحَدُ زَمانِهِ؛ أي: لا نَظيرَ له.

وُحادَ وأُحادَ ومَوْحَدَ ـــ يقال: دَخَلَ القومُ وُحادَ وأُحادَ ومَوْحَدَ؛ أي: واحداً واحداً؛ أَي: فُرادَى. (غير مصروف لِلعَدْلِ والصِّفَةِ).

أَوْحَدَهُ: تَرَكَهُ مُنْفَرِداً. وأوحَدَه اللهُ: جَعَلَهُ واحِدَ زَمانِهِ.

وَحَّدَ اللهَ سبحانه تعالى: أَقَرَّ وآمَنَ بأَنَّه واحِدٌ، أَو قال: لا إِلهَ إِلّا الله. و ـــ الشَّيْءَ: جَعَلَهُ واحِداً.

التَّوْحِيدُ: الإِيمانُ بالله تعالَى وَحْدَهُ لا شَرِيكَ له. ومَذْهَبُ التَّوْحِيد (في الفلسفة): القَوْلُ بإِلهٍ واحِدٍ (مج). وعِلْمُ التَّوْحِيد: عِلْمُ الكَلامِ.

تَوْحِيدُ النَّمَط (في الاقتصاد السِّياسِيّ): اقتصارُ المُنْشَآتِ على إِنْتاجِ نَمُوذَجٍ واحِدٍ أَو نماذِجَ قليلة من السِّلعة، لتوفير الإِنتاج. (مج).

اتَّحَدَ الشَّيْئانِ: صارا شيئاً واحِداً. و ـــ القومُ: اتَّفَقُوا. ويقال: اتَّحَدَ الشَّيْءُ بالشَّيْءِ.

تَوَحَّدَ: بَقِيَ وَحْدَهُ لا يُخالِطُ النّاسَ. و ـــ بِرَأْيِهِ: تَفَرَّدَ به. و ـــ اللهُ بالرُّبوبِيَّةِ: تَفَرَّدَ بها.

اسْتَوْحَدَ: انْفَرَدَ. فهو مُسْتَوْحِدٌ.

وحش

الوَحْشَةُ: الخَوْفُ من الخَلْوَةِ. يقال: أَخَذَتْهُ وَحْشَةٌ. وأَرْضٌ وَحْشَةٌ: قَفْرٌ.

الوَحْشُ: حَيَوانُ البَرِّ الذي ليس من طبعه الاسْتِئْناسُ ببني آدَم. (ج) وُحُوشٌ. ويُقال: حِمارٌ وَحْشٌ، وحِمارٌ وَحْشِيٌّ، وهو غيرُ الحِمارِ المُسْتَأْنِس. ومَكانٌ وَحْشٌ: قَفْرٌ.

الوَحْشِيُّ: واحِدُ الوَحْشِ. و ــ: كُلُّ مالا يُستأْنَسُ من النّاسِ. و ــ: الجانِبُ الأَيْمَنُ من كُلِّ شيءٍ. و ــ (في الطِّبِّ): الجانِبُ الخارجيُّ من كُلِّ عُضْوٍ.

أَوْحَشَ المَكانُ: أَقْفَرَ وذَهَبَ عنه النّاسُ. و ــ: كَثُرَ فيه الوَحْشُ. و ــ فلاناً: جَعَلَهُ يَسْتَوْحِشُ. و ــ المَكانَ: وَجَدَهُ خالِياً. فهو مُوحِشٌ. وهي مُوحِشَةٌ.

تَوَحَّشَ الرَّجُلُ: صار كالوَحْشِ[1]. و ــ المَكانُ من أَهْلِهِ: خَلا.

اسْتَوْحَشَ فلانٌ: وَجَدَ وَحْشَةً. و ــ منه: لم يَأْنَسْ به.

وحل

وَحِلَ ــَ (يَوْحَلُ) وَحَلاً، ومَوْحَلاً: وَقَعَ في الوَحَلِ. فهو وَحِلٌ.

الوَحَلُ: الطِّينُ الرَّقيقُ. (ج) أَوْحالٌ، ووُحُولٌ.

أَوْحَلَهُ: أَوْقَعَهُ في الوَحَلِ.

تَوَحَّلَ المَكانُ **واسْتَوْحَلَ**: صارَ فيه وَحَلٌ.

وحم

وَحِمَتِ الحُبْلَى ــَ (تَوْحَمُ) وَحَماً: اشْتَهَتْ شيئاً على حَبَلِها. و ــ: اشْتَدَّتْ شَهْوَتُها لِمَأْكَلٍ. وامْرَأَةٌ وَحْمَى ونِسْوَةٌ وَحامَى، ووِحامٌ.

الوَحَمُ: شِدَّةُ شَهْوَةِ الحُبْلَى لِشَيءٍ تَأْكُلُه. و ــ: اسْمٌ لِما يُشْتَهَى.

الوِحامُ: شِدَّةُ شَهْوَةِ الحُبْلَى.

وَحَّمَ الحُبْلَى: أَطْعَمَها ما تَشْتَهِيهِ، وأَذْهَبَ وَحَمَها.

تَوَحَّمَتِ الحُبْلَى: وَحِمَتْ[2].

وحوح

وَحْوَحَ الرَّجُلُ: نَفَخَ في يَدَيْهِ من شِدَّةِ البَرْدِ

(١) و (٢) أقرب الموارد.

و ــ من البَرْدِ: رَدَّدَ نَفَسَهُ في حَلْقِهِ حتّى تَسْمَعَ له صَوْتاً.

وحي

وَحَى إليه، وله ــِ (يَحِي) وَحْياً: أَشارَ إليه إشارَةً سَرِيعةً. و ــ: كَلَّمَهُ بِكَلامٍ يَخْفَى على غيره. و ــ اللّهُ في قلبه كذا: أَلْهَمَهُ إيّاهُ. و ــ اللّهُ إليه: أَرْسَلَ. و ــ الكتابَ: كَتَبَهُ. و ــ اللّهُ كذا إلى من يَصْطَفِيه من عِبادِهِ: أَلْقاهُ إليه وبَلَّغَهُ إيّاهُ على لِسانِ بَعْضِ مَلائِكَتِهِ.

الوَحْيُ: الإشارةُ والكلامُ الخَفِيُّ يُدْرَكُ بِسُرْعَةٍ. و ــ: الإلْهامُ. و ــ: الكِتابَةُ والرِّسالَةُ. و ــ: ما يُوحِيهِ اللّهُ إلى أَنْبيائِهِ.

الوَحِيُّ: السَّريعُ. يُقال: مَوْتٌ وَحِيٌّ؛ أي: سَرِيعٌ.

أَوْحَى إليه، وله: أَشارَ وأَوْمَأَ. يقال: أَوْحَيْتُ إليه أَنِ ائْتِنِي. و ــ إليه كذا: كَلَّمَهُ بكلامٍ يَخْفَى على غيرِه. و ــ اللّهُ إلى بعض خَلْقِهِ شيئاً: أَلْهَمَهُ إيّاهُ ﴿وأَوْحَى رَبُّكَ إلى النَّحْلِ أَنِ اتَّخِذِي من الجِبالِ بُيوتاً[1]﴾. و ــ اللّهُ إلى مَنْ يَصْطَفيه من عبادِه أَمْراً: أَلقاه إليه وبَلَّغَهُ إيّاهُ. و ــ إليه: بَعَثَهُ.

اسْتَوْحاهُ: اسْتَلْهَمَهُ. و ــ: اسْتَمَدَّ منه الوَحْيَ. و ــ: اسْتَخْبَرَهُ. يقال: اسْتَوْحِ لي بني فلانٍ ما خَبَرُهُمْ؛ أي: اسْتَخْبِرْهُمْ.

وخز

وَخَزَهُ ــِ (يَخِزُهُ) وَخْزاً: طَعَنَهُ طَعْنَةً غيرَ نافِذَةٍ بإبْرَةٍ أَو رُمْحٍ أَو غيرِهما.

(١) النحل /٦٨/

الوَخْزُ : الطَّعْنُ بِسِنِّ الرُّمْحِ أو الإبرة ونحوهما . و ــ : الوَجَعُ .

وخط

وَخَطَهُ الشَّيْبُ ــ (يَخِطُهُ) وَخْطاً : خالَطَ سَوادَ شَعْرِهِ ، أو فَشا في شَعْرِ رَأْسِهِ . يُقال : وَخَطَ رَأْسَهُ الشَّيْبُ .

وخم

وَخِمَ ــَ (يَوْخَمُ) وَخَماً ، وتَخِمَ ــَ تَخَماً : أَصابَتْهُ تُخَمَةٌ .

وَخُمَ الطَّعامُ ــُ (يَوْخُمُ) وَخامَةً ، ووُخُومَةً : كان ثَقِيلاً لا يُسْتَمْرَأُ . فهو وَخِيمٌ . و ــ المَكانُ : كانَ غَيْرَ مُوافِقٍ للسَّكَنِ . و ــ الأَمْرُ : ثَقُلَ وصارَ رَدِيئاً . فهو وَخْمٌ . ووَخيمٌ . وهي وَخْمَةٌ ، ووَخِيمَةٌ . ورَجُلٌ وَخِمٌ ، ووَخْمٌ ، ووَخِيمٌ : ثَقِيلٌ .

الوَخْمُ : تَعَفُّنُ الهَواءِ المورثُ للأَمراض الوَبائِيَّة . و ــ : الضَّرَرُ .

التُّخَمَةُ : الدّاءُ يُصيبُ الإنسانَ من الطّعام الذي يثقُل على المَعِدَة فتضعُفُ عن هَضْمه ، أو من امتلاء المَعِدَة . (ج) تُخَماتٌ ، وتُخَمٌ .

الوَخِيمُ ــ طَعامٌ وَخِيمٌ : غيرُ مُوافِقٍ لآكِلِهِ . و ــ من الأَمْكِنَةِ : الوَبِيءُ . ورجلٌ وَخِيمٌ : ثَقِيلٌ . يُقال : (هذا الأَمْرُ وَخِيمُ العاقِبَةِ) ؛ أَي : مُضِرٌّ رَدِيءٌ .

المَتْخَمَةُ ــ طَعامٌ مَتْخَمَةٌ : يُتْخَمُ منه .

أَتْخَمَهُ الطَّعامُ : أَوْقَعَهُ في التُّخَمَةِ[1] .

وَخَّمَهُ : جَعَلَهُ وَخِيماً .

اتَّخَمَ من الطَّعامِ ، وعنه : ثَقُلَ عليه ولم يَسْتَمْرِئْهُ .

(١) أصله أُوْخَمَهُ واستعمالُ الأَصلِ نادِرٌ .

اسْتَوْخَمَ الطَّعامَ : لم يَسْتَمْرِئْهُ ولم يَحْمَدْ مَغَبَّتَهُ . و ــ المَدِينَةَ : اسْتَثْقَلَها ولم يُوافِقْ هواؤها بدنَه .

وخي

تَوَخَّى الأَمْرَ : قَصَدَ إليه وتَعَمَّدَ فِعْلَهُ . و ــ مَرْضاةَ فلانٍ : تَحَرّاها وتَطَلَّبَها .

ودج

الوَدَجُ : عِرْقٌ في العُنُقِ يَنْتَفِخُ عند الغَضَب . وهو عِرْقُ الأَخدَعِ الذي يَقْطَعُهُ الذّابِحُ فلا يَبقَى مَعَهُ حياةٌ . وهما وَدَجانِ . (ج) أَوْداجٌ .

ودد

وَدَّهُ ــَ (يَوَدُّه) وُدّاً ، ووِداداً ، ومَوَدَّةً : أَحَبَّهُ . يُقال : وَدِدْتُهُ . فهو وادٌّ ، وذاكَ مَوْدُودٌ . و ــ الشَّيْءَ : تَمَنّاهُ وأَحَبَّ وُقُوعَهُ . يُقال : وَدِدْتُ لَوْ قَدِمَ صديقي ، ووَدِدْتُ أَنْ يَقْدَمَ صَدِيقي .

الوُدُّ والوِدادُ : الحُبُّ . ويُقال : بِوُدِّي أَنْ أَفْعَلَ[1] ؛ أَي : رَسَخَ في أُمْنِيَتي وأُحِبُّ ذلك .

الوِدُّ : الكثيرُ الحُبِّ . (ج) أُودٌّ .

المَوَدَّةُ : المَحَبَّةُ .

وَدٌّ : صَنَمٌ لِلعَرَبِ في جاهِلِيَّتِهِمْ .

الوَدُودُ : من أَسماء اللهِ الحُسنَى . و ــ : الكثيرُ الحُبِّ . نقول : هو وَدُودٌ وهي وَدُودٌ .

وادَّهُ مُوادَّةً ووِداداً : بادَلَهُ المَوَدَّةَ .

تَوَدَّدَهُ : طَلَبَ مَوَدَّتَهُ . وتَوَدَّدَ إليه : تَحَبَّبَ .

تَوادَّ الرَّجُلانِ تَوادّاً : تَحابّا .

(١) ونحتها العامَّةُ عندنا فقالت : بِدّي ، بمعنى : أُريدُ .

ودر

وَدَرَ الشَّيْءَ: نَحّاهُ وبَعَّدَهُ. و ــ غَيْرَهُ: أَوْقَعَهُ في مَهْلَكَةٍ. و ــ مالَه: بَذَّرَه وأَسْرَفَ فيه.

ودع

وَدَعَ الشَّيْءُ ـَ وَدْعاً: سَكَنَ واسْتَقَرَّ. و ــ الرَّجُلُ: صارَ إلى الدَّعَةِ والسُّكُونِ. فهو وَدِيعٌ، ووادِعٌ. و ــ فلانٌ الشَّيْءَ يَدَعُهُ: تَرَكَهُ وشَأْنَهُ. فهو مَوْدُوعٌ. والأَمْرُ (دَعْ). (وقَلَّما يُسْتَعْمَلُ من هذا صِيَغُ الماضي والمَصْدَرِ والوَصف، وإنّما الشّائِعُ صِيَغَا المُضارِعِ والأَمْرِ). و ــ عندَه مالاً: تَرَكَهُ عِنْدَهُ وَدِيعَةً.

وَدُعَ الرَّجُلُ ـُ (يَوْدُعُ) دَعَةً، ووَداعَةً: صارَ هادِئاً ساكِناً في راحَةٍ وخَفْضِ عَيْشٍ. فهو وَدِيعٌ، ووادِعٌ.

الدَّعَةُ: السَّعَةُ في العَيْشِ. و ــ: السَّكِينَةُ. و ــ: الرّاحَةُ.

الوَدْعُ: خَرَزاتٌ بيضٌ مُجَوَّفَةٌ في بَطْنِ كُلٍّ منها شَقٌّ كَشَقِّ النَّواةِ، تخْرُجُ من البحر وتتفاوت صِغَراً وكِبَراً. الواحِدَةُ وَدْعَةٌ. (ج) وَدَعاتٌ.

الوَدِيعُ: الهادِئُ السّاكِنُ. (ج) وُدَعاء.

الوَدِيعَةُ: ما اسْتَوْدَعْتَهُ لِتَسْتَرِدَّهُ فيما بعد. و ــ: ما أُودِعَ عِنْدَكَ. (ج) وَدائِعُ.

المِيدَعَةُ: ثَوْبٌ يُلْبَسُ فوقَ الثِّيابِ وِقايَةً لها عِنْدَ مُمارَسَةِ العَمَلِ أَحياناً. و ــ: الثَّوْبُ الخَلَقُ المُبْتَذَلُ. (ج) مَوادِعُ.

أَوْدَعَهُ شيئاً: دَفَعَهُ إلَيْهِ لِيَكُونَ عِنْدَهُ وَدِيعَةً (يتعدّى إلى مفعولَيْنِ). وأَوْدَعَ كتابَهُ كذا: كَتَبَهُ فيه. و ــ كلامَهُ مَعنًى حَسَناً: ضَمَّنَهُ.

وَدَّعَ فلانٌ فلاناً: شَيَّعَهُ عند سَفَرِهِ مُتَمَنِّياً له دَعَةً، والاسمُ منه **الوَداعُ** و ــ المسافرُ النّاسَ: حَيّاهُمْ ساعَةَ فِراقِهِ إيّاهُم. و ــ الشَّيْءَ: تَرَكَهُ ﴿ماوَدَّعَكَ رَبُّكَ[1]﴾. و ــ الصَبِيَّ: جَعَلَ في عُنُقِهِ الوَدَعَ دَفْعاً لِلعَيْنِ.

ثَنِيَّةُ الوَداعِ: مَوْضِعٌ بالمدينة، كان يُوَدَّعُ فيه مَنْ يُسافِرُ إلى مَكَّةَ.

وادَعَهُ مُوادَعَةً: صالَحَهُ وسالَمَهُ.

المُوادَعَةُ: المُصالَحَةُ.

تَوادَعَ القومُ: وَدَّعَ بَعْضُهُمْ بَعْضاً. و ــ: تَصالَحُوا وتركَ بعضُهم حَرْبَ بَعْضٍ وتَهادَنُوا.

التَّوادُعُ: التَّصالُحُ.

اتَّدَعَ الرَّجُلُ: سَكَنَ واسْتَقَرَّ. و ــ: كانَ في سَعَةِ عَيْشٍ وخَفْضٍ.

الاتِّداعُ: التَّقاعُدُ. (مج).

اسْتَوْدَعَهُ شيئاً: جَعَلَهُ وَدِيعَةً عندَه يَحْفَظُهُ. فالشَّيْءُ مُسْتَوْدَعٌ.

الاسْتِيداعُ: إعْفاءُ المُوَظَّفِ من العَمَلِ قبل سنّ التَّقاعد. يُقال: أُحِيلَ المُوَظَّفُ أو الضّابِطُ على الاسْتِيداعِ (مح).

المُسْتَوْدَعُ: المَكانُ تُجْعَلُ فيه الوَدِيعَةُ وتُحْفَظُ.

ودق

الوَدْقُ: المَطَرُ شَدِيدُهُ وضَعِيفُهُ.

ودك

الوَدَكُ: الدَّسَمُ أَو دَسَمُ اللَّحْمِ ودُهْنُهُ الذي يُسْتَخْرَجُ منه.

الوَدِيكُ: السَّمِينُ. يُقال: أَكَلَ دِيكاً وَدِيكاً؛ أي: سَمِيناً.

---

(١) الضُّحَى /٣/

ودي

وَدَى القاتِلُ القَتِيلَ ـِ (يَدِيهِ) وَدْياً، ودِيَةً: أعطى وَلِيَّهُ دِيَتَهُ. و ـِ الشَّيْءُ وَدْياً: سالَ وجَرَى.

الدِّيَةُ: ما يُعْطاهُ أَوْلِياءُ القَتيلِ من مالٍ عِوَضاً من دَمِهِ. (ج) دِياتٌ.

الوادِي: المُنْفَرَجُ بَيْنَ الجِبالِ أو التِّلالِ يكونُ مَنْفَذاً لِلسَّيْلِ ومَسْلَكاً. (ج) أَوْدِيَةٌ ووُدْيانٌ[1].

الوَدْيُ: الماءُ الرَّقيقُ الأَبيضُ الذي يَخْرُجُ في إثْرِ البَوْلِ من إفراز البُرُسْتاتَةِ.

أَوْدَى إيداءً: هَلَكَ. فهو مُوْدٍ. و ـِ به الموتُ: ذَهَبَ به. و ـِ بالشَّيْءِ: ذَهَبَ به.

اتَّدَى: أَخَذَ الدِّيَةَ ولم يَثْأَرْ بقَتِيلِهِ[2].

وذر

وَذَرَهُ ـَ. يُقال: يَذَرُهُ: يَتْرُكُهُ. وذَرْهُ: اتْرُكْهُ. (لا يُسْتَعْمَلُ منه إلا المُضارِعُ والأَمْرُ). يُقال: هو يَذَرُ قَوْلَ السُّوءِ، وذَرْ ما لا يَطْمَئِنُّ إليهِ قَلْبُكَ. فإذا أُرِيدَ الماضِي قِيلَ: تَرَكَ، أو المَصْدر قِيلَ: التَّرْك، أو اسم الفاعِل قِيلَ: التارِكُ. يُقال: ذَرْنِي وفُلاناً؛ أي: كِلْهُ إلَيَّ ولا تَشْغَلْ قَلْبَكَ به.

وذم

الوَذَمُ: التُّؤْلُولُ. الواحدةُ وَذَمَةٌ.

ورأ

الوَراءُ ـُ يُقال: (هو وَراءَكَ) لِما اسْتَتَرَ عَنْكَ، سواء أَكانَ خَلْفاً أَم قُدّاماً. ويَقَعُ ظَرْفاً. قال تعالى: ﴿وكانَ وراءَهُمْ مَلِكٌ يَأْخُذُ كُلَّ سَفِينَةٍ غَصْباً[1]﴾؛ أي: أمامَهم. وقال سبحانه: ﴿مِنْ وَرائِهِ جَهَنَّمُ[2]﴾؛ أي: من أمامِهِ. وتكون وراء بمعنى سِوى نحو: ﴿فَمَنِ ابْتَغَى وَراءَ ذلِكَ[3]﴾؛ أي: سِوى ذلك.

وَراءَكَ: اسم فعل أمر بمعنى تأَخَّرْ.

ورب

وارَبَهُ: خادَعَهُ وخاتَلَهُ. ووارَبَ البابَ: فتحه قليلاً (مح).

ورث

وَرِثَ فلاناً مالَهُ، ومنه، وعنه ـِ (يَرِثُهُ) وِرْثاً، وإِرْثاً، ووِراثَةً: انْتَقَلَ إليه مالُهُ بعد وَفاتِهِ. فهو وارِثٌ. (ج) وَرَثَةٌ، وَوُرّاثٌ. والمالُ: مَوْرُوثٌ. ويقال: وَرِثَ المجدَ والعِلْمَ ونحوَهما. و ـِ منه عِلْماً: استفادَ. و ـِ أَباهُ مالَه ومَجْدَه ووَرِثَ مالَ أَبيهِ؛ أي: وَرِثَهُ عنه.

الوِرْثُ: الموروثُ من مالٍ أو عَقارٍ[4].

التُّراثُ: ما يُخَلِّفُهُ الميِّت لِوَرَثَتِهِ. و ـِ: القِيَمُ الإنسانِيَّةُ المُتَوارَثَةُ.

المِيراثُ: تَرِكَةُ الميِّت. (ج) مَوارِيثُ. وعِلْمُ المَوارِيثِ: عِلْمُ الفَرائِضِ.

الوِراثَةُ: التَّمْلِيكُ والاسْتِحْقاقُ.

عِلْمُ الوِراثَةِ: العِلْمُ الذي يبحثُ في انتقال صِفاتِ الكائِنِ الحَيِّ من جِيلٍ إلى آخَرَ، وتفسير الظَّواهِرِ المُتَعَلِّقة بطريقة هذا الانْتِقال. (مج).

الوارِثُ: مَنِ انْتَقَلَ إليه المالُ بعد وَفاة المُورِث.

---

(١) التاج. (٢) أصلُهُ: اوْتَدَى.

(١) الكهف /٧٩/
(٢) إبراهيم /١٦/
(٣) المؤمنون /٧/
(٤) والإِرْثُ: الموروثُ من مَفاخِرِ السَّلَفِ (قاله ابن الأعرابيّ).

و ـــ : صِفَةٌ من صِفات الله عَزَّ وجَلَّ ، وهو الباقي الدّائمُ الذي يَرِثُ الأَرْضَ ومَنْ عليها .

المَوْرُوثُ : الذي تَرَكَ المِيراثَ . و ـــ : المالُ المَوْرُوثُ .

أَوْرَثَهُ إِيْراثاً : جَعَلَهُ من وَرَثَتِهِ . **وأَوْرَثَ** فلاناً الشَّيْءَ : خَوَّلَهُ التَّصَرُّفَ فيه ﴿ وأَوْرَثَنا الأَرْضَ[1] ﴾ . وأورثه السُّقْمَ : أَكْسَبَهُ إيّاهُ . **وأَوْرَثَهُ** الحُزْنُ هَمّاً أو المَرَضُ ضَعْفاً : سَبَّبَهُ له .

وَرَّثَ الرَّجُلُ فلاناً : جَعَلَهُ من وَرَثَتِه (وذلك بالوَصِيَّة) . و ـــ : أَدْخَلَهُ في مالِهِ على وَرَثَتِهِ . و ـــ فلاناً من فلانٍ : جَعَلَ مِيراثَهُ له .

تَوارَثَ القومُ : وَرِثَ بعضُهم بَعْضاً . يقال : تَوارَثُوا المجدَ كابراً عن كابرٍ ، والمجدُ مُتَوارَثٌ بينَهم ، وتَوارَثُوا المالَ : وَرِثَهُ بعضُهم من بَعْضٍ .

ورد

وَرَدَ الرَّجلُ ـِ (يَرِدُ) وُرُوداً : حَضَرَ . و ـــ عليه الكتابُ : وَصَلَ إليه . و ـــ فلانٌ المَكانَ ، وعلى المكانِ : بَلَغَهُ ووَصَلَ إليه دَخَلَهُ أو لم يَدْخُلْه . و ـــ الماءَ : بَلَغَهُ وقارَبَهُ . فهو وارِدٌ . (ج) وُرّادٌ ، ووُرُودٌ ، ووارِدُونَ .

وَرُدَ الفرسُ ـُ (يَوْرُدُ) وُرُودَةً : كانَ لَوْنُهُ أَحْمَرَ يَضْرِبُ إلى صُفْرَةٍ . فهو وَرْدٌ .

الوَرْدُ : نَباتٌ شائِكٌ من الفَصيلَةِ الوَرْدِيَّةِ ، يُزْرَعُ لِزَهْرِهِ ، وهو أَنواعٌ وأَصنافٌ . وزَهْرُهُ ذو أَشْكالٍ وأَلوانٍ مُخْتَلِفَةٍ : منه ما هو ذو رائحةٍ عَطِرَةٍ كالوَرْدِ البَلَدِيّ أو الدِّمَشْقِيّ الذي يُسْتَقْطَرُ منه ماءٌ يُعْرَفُ بماء الوَرْدِ ، ودُهْنٌ يُسَمَّى عِطْرَ الوَرْدِ . ومنه ما لا رائحةَ له ، ويُتَّخَذُ للزِّينَةِ . الواحِدَةُ : وَرْدَةٌ . (ج) وُرْدٌ ، ووِرادٌ ، ووُرُودٌ[1] . و ـــ من الخيل : ما كان أَحمرَ اللَّونِ إلى صُفْرَةٍ . و ـــ : الأَسَدُ ، والشُّجاع الجَريء .

الوَرْدِيُّ : ما كانَ بلونِ الوَرْدِ .

المَوْرَدَةُ : حَدِيقَةُ الوَرْدِ .

الوِرْدُ : الماءُ الذي يُورَدُ ، والمَنْهَلُ . و ـــ : القومُ يَرِدُونَ الماءَ . و ـــ : النَّصِيبُ من الماءِ . و ـــ : النَّصيبُ من القرآنِ أو الذِّكْرِ . يقال : قَرَأَ وِرْدَهُ . (ج) أَوْرادٌ .

الوارِدُ (في الاقتصاد) : ما يُقابِلُ الصّادِرَ (مح) . والوارِداتُ : البَضائِعُ الأَجْنَبِيَّةُ التي تَشْتَرِيها الدَّوْلَةُ . وهي تُقابِلُ الصّادِراتِ . (مج) .

الوَرِيدُ : كُلُّ عِرْقٍ يَحْمِلُ الدَّمَ من الجَسَدِ إلى القَلْبِ . و ـــ : عِرْقٌ في العُنُق ، ويقال له أَيضاً حَبْل الوَريد ، وهما وَرِيدانِ . و ـــ : مَثَلٌ في شِدَّةِ القُرْبِ . يُقال : هو أَقربُ من حَبْلِ الوَرِيدِ . (ج) أَوْرِدَةٌ .

المَوْرِدُ : مَوْضِعُ الوُرُود ، والمَنْهَلُ . و ـــ : الطَّريقُ إلى الماءِ . و ـــ : مَصْدَرُ الرِّزْقِ (مح) . (ج) مَوارِدُ . ومَوارِدُ الدَّوْلَةِ : دَخْلُها . (ضد نفقاتها) .

بِنْتُ وَرْدانَ : دُوَيْبَّةٌ كريهة الرِّيح تأْلَفُ الأَماكن القَذِرة في البيوت . (ج) بَناتُ وَرْدانَ .

أَوْرَدَهُ : أَحضره المَوْرِدَ . ثُمَّ اسْتُعْمِلَ لمطلَق الإحضار . **وأَوْرَدَ** الخَبَرَ : ذَكَرَهُ . و ـــ عليه الخَبَرَ : قَصَّهُ . وأَورده الماءَ : جَعَلَهُ يَرِدُهُ .

وَرَّدَتِ الشَّجَرَةُ : أَخْرَجَتْ نَوْرَها . و ـــ المرأَةُ : حَمَّرَتْ خَدَّها . ويُقال : وَرَّدَتْ خَدَّها . **وَرَّدَ** فلانٌ الثَّوْبَ : صَبَغَهُ على لَوْنِ الوَرْدِ .

وارَدَهُ : وَرَدَ مَعَهُ .

---

(١) الزمر / ٧٤ /

(١) المتن . وجمع (فَعْل) على (فُعُول) قياسيٌّ ، إذا كان الاسْمُ مَفْتُوحَ الفاءِ ، غيرَ مُعْتَلِّ العَيْنِ ساكِنَها . (شذا العرف ص ١٠٧) .

تَوَرَّدَ الخَدُّ : صارَ بِلَوْنِ الوَرْدِ .
تَوارَدُوا الماءَ : وَرَدُوهُ معاً . وتَوارَدَتِ الخَواطِرُ : تَلاقَتْ . وتَوارَدَ القومُ إلى المكانِ : حَضَرُوا الواحِد بَعْدَ الآخَرِ .
اسْتَوْرَدَ الشَّيْءَ : أَحْضَرَهُ . و ــ السِّلْعَةَ ونَحْوَها : جَلَبَها من خارِجِ البِلادِ .

ورس

الوَرْسُ : نَباتٌ يُسْتَعْمَلُ لِتَلْوِينِ المَلابِسِ الحَرِيرِيَّةِ ، لاحْتِوائِه على مادَّةٍ حَمْراءَ ، وعلى راتِينج . (مج) .
وَرَّسَ الثَّوْبَ : صَبَغَهُ بالوَرْسِ .

ورش

وَرِشَ ـَ (يَوْرَشُ) وَرَشاً : كانَ نَشِيطاً خَفِيفاً . فهو وَرِشٌ ، وهي وَرِشَةٌ[1] .
الوارِشُ : الدّاخِلُ على قَوْمٍ وهم يَأْكُلُونَ ، بلا دَعْوَةٍ .
وَرْشٌ ــ قراءةُ وَرْشٍ : قراءةٌ للقرآنِ منسوبَةٌ إلى عثمانَ بنِ سعيد القارِئ ، وهو أَحَدُ الرّاوِينَ عن نافِعٍ .

ورط

الوَرْطَةُ : الوَحَلُ تَقَعُ فيه الغَنَمُ فلا تَتَخَلَّصُ إلّا بِصُعوبَةٍ . و ــ : كُلُّ أَمْرٍ تعسُر النَّجاةُ منه . يُقال : وَقَعَ فلانٌ في وَرْطَةٍ عَظيمَة . (ج) وَرَطاتٌ .
أَوْرَطَ فلاناً ووَرَّطَهُ : أَوْقَعَهُ في الوَرْطَةِ .
تَوَرَّطَ : وَقَعَ في وَرْطَةٍ . و ــ في الأَمْرِ : ارْتَبَكَ فيه فلم يَسْهُلْ له المَخْرَجُ منه .

(١) والوَرْشَةُ (عند العامَّةِ) : اجتماعُ العُمّالِ على عَمَلٍ لاختلاطِهم وجلبتهم وقت العَمَلِ .

ورع

وَرَعَ ـَ (يَرَعُ) وَرَعاً : جانَبَ الإثْمَ وكَفَّ عن المَعاصِي والشُّبُهاتِ ، ثم اسْتُعِيرَ للتَّأَثُّمِ من الحَلالِ المُباح . فهو وَرِعٌ .
الوَرَعُ : التَّقْوَى . و ــ : اجْتِنابُ المَعاصي والشُّبُهات . و ــ : الجَبانُ .
تَوَرَّعَ من كذا ، وعن كذا : تَحَرَّجَ ؛ أي : ابتعد عن الإثم وكَفَّ عن المعاصي والشُّبُهات .

ورف

وَرَفَ الظِّلُّ ـِ (يَرِفُ) وَرْفاً ، ووَرِيفاً : اتَّسَعَ وطالَ وامْتَدَّ . فهو وارِفٌ . و ــ النَّباتُ : بَدا لِخُضْرَتِه بَهْجَةٌ من رِيِّهِ ونَضْرَتِهِ . فهو وارِفٌ ؛ أي : ناضِرٌ رَفّافٌ شديدُ الخُضْرَةِ .
أَوْرَفَ الظِّلُّ : طالَ وامْتَدَّ .

ورق

وَرَقَ الشَّجَرُ ـِ (يَرِقُ) وَرْقاً : خَرَجَ ورَقُهُ .
الوَرَقُ من الشَّجَرِ : الأَخْضَرُ الذي يَخْرُجُ على الأَغْصانِ . الواحدةُ وَرَقَةٌ . (ج) أَوْراقٌ . و ــ : ما يُكْتَبُ فيه ، أو يُطْبَعُ عَلَيْهِ ، أو يُغَلَّفُ به ، وهو صَحائِفُ رَقِيقَةٌ مَصْقُولَةٌ تُصْنَعُ من مُخْتَلِفِ الموادِّ النَّباتِيَّة ، وبخاصَّةٍ الخَشَبُ ، بعد تحويلها إلى عَجِينَةٍ يُمْكِنُ مَدُّها وتوطِيدُها وصَقْلُها[1] . والوَرَقَةُ : واحِدَةُ الوَرَقِ . وجُزْءٌ من الكِتابِ ذو صَفْحَتَيْنِ . (ج) وَرَقاتٌ .
ورَقُ (الكربون) : وَرَقٌ تَكْسُوهُ مادَّةٌ شَمْعِيَّةٌ مُلَوَّنَةٌ ، يُسْتَعْمَلُ لِلحُصولِ على نُسَخٍ مُتَعَدِّدَةٍ عِنْدَ الضَّرْبِ على الآلَةِ الكاتِبَة أو الكتابة باليَدِ[1] .

(١) الموسوعة في علوم الطبيعة .

العُمْلَةُ الوَرَقِيَّةُ: أوراقٌ تُصْدِرُها مَصارِفُ الإصدارِ مُشْتَمِلَةٌ على الْتِزامٍ بِدَفْعِ مَبْلَغٍ مُعَيَّنٍ من النُّقُودِ لِحامِلِها عِنْدَ الطَّلَبِ. (مج).

والأوراقُ التِّجارِيَّةُ: الصَّكُّ، والسَّنَدُ الإذْنِيّ وغيرُهما. (مج).

الوَرِقُ: الفِضَّةُ، مضروبَةً كانت أو غير مضروبةٍ. (ج) أَوْراقٌ، ووِراقٌ. وشَجَرَةٌ وَرِقَةٌ: كثيرَةُ الأَوْراقِ.

الوِراقَةُ: حِرْفَةُ الوَرّاقِ.

الوَرّاقُ: مُوَرِّقُ الكُتُبِ. و— : صانِعُ الوَرَقِ وبائِعُهُ. و— : مَنْ يَحْتَرِفُ نَسْخَ الكُتُبِ أو تجارَتها. و— : الكثيرُ الدَّراهِمِ[1].

الوَرّاقَةُ: وَرَقَةٌ صَفِيقَةٌ ونحوُها مَبْسُوطَةٌ لها إطارٌ تَكُونُ على المَكْتَبِ، يَضَعُ الكاتِبُ عليها الصَّحِيفَةَ في أَثْناءِ الكِتابَةِ (مح). و— : صُنْدوقٌ من الخشب ونحوه، ذو أَشْكالٍ مُخْتَلِفَةٍ تُوضَعُ فيه أَوْراقُ الكِتابَة (مح).

الأَوْرَقُ من كُلِّ شيءٍ: ما كانَ لَوْنُه لَوْنَ الرَّمادِ. يُقال: جَمَلٌ أَوْرَقُ.

الوَرْقاءُ: الحَمامَةُ أو التي لَوْنُها كالرَّمادِ فيه

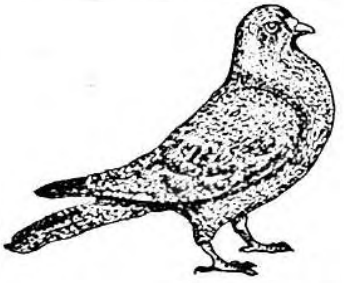

(الوَرْقاء)

سَوادٌ. (ج) وُرْقٌ.

(١) أُطْلِقَ الكرمليّ: (الوَرّاقيّ) على ذي المَعْرِفَةِ بالكُتُبِ والوَرَقِ ووصفها: Bibliographe.

الوارِقَةُ من الشَّجَرِ: الكَثِيرَةُ الوَرَقِ. وهي الوَرِقَةُ أو هي الخَضْراءُ الوَرَقِ الحَسَنَتُهُ.

أَوْرَقَ الشَّجَرُ: ظَهَرَ وَرَقُهُ. فهو مُوْرِقٌ.

وَرَّقَ الشَّجَرُ: أَخرجَ وَرَقَهُ. و— فلانٌ: اشْتَغَلَ بِنَسْخِ الكُتُبِ أو تِجارَتِها.

ورك

الوَرِكُ (مؤ): ما فَوْقَ الفَخِذِ. (ج) أَوْراكٌ.

الوَرَكُ: عِظَمُ الوَرِكَيْنِ.

تَوَرَّكَ: اعْتَمَدَ على وَرِكِهِ.

ورم

وَرِمَ جِلْدُهُ — (يَرِمُ) وَرَماً: انتفَخَ من مَرَضٍ به. فهو وارِمٌ. و— أَنْفُهُ: غَضِبَ.

الوَرَمُ: نُمُوٌّ وانْتِفاخٌ في العُضْوِ لِآفَةٍ فيه. (ج) أَوْرامٌ. والوَرَمُ الخبيثُ (في الطِّبِّ): الوَرَمُ السَّرَطانِيّ. والوَرَمُ السَّلِيم: الخالي من السَّرَطانِ. والوَرَمُ الدُّهْنِيّ أو الشَّحْمِيّ (في الطِّبِّ): وَرَمٌ سَلِيمٌ قِوامُهُ مادَّةٌ دُهْنِيَّةٌ أو شَحْمِيَّةٌ.

وَرَّمَ الجِلْدَ ونحوَه: جَعَلَهُ يَرِمُ. و— أَنْفَهُ: أَغْضَبَهُ.

تَوَرَّمَ جِلْدُهُ: انْتَفَخَ وتَغَلَّظَ من مَرَضٍ به.

ورنيش

(**الوَرْنِيشُ**): مَحْلُولُ مادَّةٍ راتينجِيَّةٍ أو زَيْتٍ جَفُوفٍ، في سائِلٍ طَيّارٍ كالكُحُولِ وزيت (التَّربنتينا) وغيرِهما، يُسْتَعْمَلُ في الدِّهانِ[1]. (مج).

(١) الوسيط.

وري

وَرَى الزَّنْدُ ـِ (يَرِي) وَرْياً، ووُرِيّاً: خَرَجَتْ نارُهُ. فهو وارٍ. ووَرَتِ النّارُ وَرْياً: اتَّقَدَتْ.

وَرِيَ الزَّنْدُ ـَ (يَوْرَى) وَرْياً، ووُرِيّاً: خَرَجَتْ نارُهُ. فهو وارٍ.

الوَرَى: الخَلْقُ.

الوارِي ـ يُقال: هو واري الزِّنادِ، وأَوْراهُمْ زَنْداً كناية عن نجاحِهِ وظَفَرِهِ.

أَوْرَى الزَّنْدُ: خَرَجَتْ نارُهُ. و ـ فلانٌ الزَّنْدَ: أَخْرَجَ منه النّارَ. و ـ النّارَ: أَوْقَدَها.

وَرَّى الشَّيْءَ تَوْرِيَةً: أَخْفاهُ. و ـ: جعله وراءَه وسَتَرَهُ. و ـ فلانٌ الزَّنْدَ: أَخْرَجَ نارَهُ. و ـ عن الشَّيْءِ: أَرادَه وأَظهر غَيْرَهُ.

التَّوْرِيَةُ (في عِلْمِ البَلاغَةِ): أَنْ تَذْكُرَ كَلِمَةً لَها مَعْنَيانِ أَحَدُهما قَرِيبٌ، ظاهِرُ الكَلامِ يَدُلُّ عَلَيْهِ، والآخَرُ بَعِيدٌ وهو الذي يقصده القائلُ. نحو:

أَنْتَ الحُسَيْنُ ولكنْ جَفاكَ فينا يَزِيدُ

فكلمة (يزيد) تعني الخليفة وتعني الفعل يَزِيدُ وهو المقصودُ.

واراهُ: سَتَرَهُ وأَخْفاهُ. يقال: وارَوْا الشَّهِيدَ في التُّرابِ.

تَوارَى: اسْتَخْفَى[1]. و ـ بالشَّيْءِ: اسْتَتَرَ به ﴿حَتَّى تَوارَتْ بالحِجابِ[2]﴾.

وزر

وَزَرَ ـِ (يَزِرُ) وِزْراً: حَمَلَ ما يُثْقِلُ ظَهْرَهُ من الأَشْياءِ المُثْقِلَة. و ـ: أَثِمَ. فهو وازِرٌ. و ـ للرَّئيسِ وِزارَةً: صارَ وَزِيراً له فأَعانَهُ في أَمْرِهِ وحَمَلَ عنه من أَعباءِ عَمَلِهِ. و ـ الشَّيْءَ وِزْراً: حَمَلَهُ. فهو وازِرٌ ﴿ولا تَزِرُ وازِرَةٌ وِزْرَ أُخرى[1]﴾؛ أي: لا تُؤاخَذُ نَفْسٌ بِذَنْبِ أُخرى.

وُزِرَ يُوزَرُ وِزْراً: رُمِيَ بوِزْرٍ. فهو مَوْزُورٌ.

الوِزْرُ: الحِمْلُ الثَّقِيلُ. و ـ: الإِثْمُ والذَّنْبُ. (ج) أَوْزارٌ. وأَوْزارُ الحَرْبِ: آلاتُها وأَسلحتُها الثَّقيلَةُ. يُقال: وَضَعَتِ الحربُ أَوْزارَها؛ أي: أَثْقالَها؛ أي: انْقَضَتْ ولم يَبْقَ قِتالٌ لأَنَّ أَهْلَها يَضعون أَسلحتَهم.

الوَزَرُ: الجَبَلُ المَنِيعُ. و ـ: المَلْجَأُ يُعْتَصَمُ به.

الوِزارَةُ[2]: مَنْصِبُ الوَزِيرِ وعَمَلُهُ.

الوَزِيرُ: رَجُلُ الدَّوْلَةِ الذي يَخْتارُهُ رَئِيسُ الحُكُومَةِ يُعِينُهُ بِرَأْيِهِ ويَحْمِلُ عنه ثقل تَدْبِيرِهِ، ويُشارِكُ في إدارة شُؤُونِ الدَّوْلَةِ مُخْتَصّاً بجانِبٍ منها، كوزِيرِ التَّرْبِيَةِ، ووَزِيرِ المالِيَّةِ... (ج) وُزَراءُ. و ـ: المُؤازِرُ (المُعاوِنُ).

الوَزِيرُ المُفَوَّضُ: مُمَثِّلٌ كالسَّفِيرِ ولكنَّه من طبقة تليه في المرتبة.

الوِزْرَةُ: كِساءٌ صغير. (ج) وِزْراتٌ. ووِزِراتٌ، ووِزَراتٌ.

وازَرَهُ على الأَمْرِ: عاوَنَهُ وقَوّاهُ[3]

تَوَزَّرَ له: صارَ وَزِيراً له.

اتَّزَرَ الرَّجلُ: أَذْنَبَ. و ـ: لَبِسَ الوِزْرَةَ. و ـ بِثَوْبِه: لَبِسَهُ.

اسْتَوْزَرَهُ: جَعَلَهُ له وَزِيراً. يُقال: اسْتُوزِرَ فلانٌ؛ أَي: صارَ وَزِيراً.

---

(١) المصباح. (٢) ص /٣٢/ ويجوز أن نقول تَوارَى في الشَّيء، بَدَلاً من: تَوارَى به، كما يقول ابن جِنّي في الخَصائِصِ.

(١) الأنعام /١٦٤/

(٢) (والكسرُ أعلى).

(٣) وهو مقلوب (آزَرَهُ).

وزز

الوَزُّ: الإوَزُّ، واحِدَتُهُ وَزَّةٌ. وهو طَيْرٌ مائِيٌّ يُشْبِهُ البَطَّ، ولكنَّه أَكبرُ جِسْماً، وأَطْوَلُ عُنُقاً، له مِنقارٌ قصيرٌ مَخْرُوطِيّ الشَّكْلِ وسِيقان طويلة تقع قُرْبَ مُنْتَصَفِ الجِسْمِ[1]. [أوز].

وزع

وَزَعَ الظَّالِمَ عن ظُلْمِهِ ـَ (يَزَعُهُ) وَزْعاً: كَفَّهُ ومَنَعَهُ وزَجَرَهُ.

الوازِعُ: الدّافِعُ الدّاخِلِيُّ الذي يَمْنَعُ الإنْسانَ من سُلُوكٍ مُعَيَّنٍ. و ـــ: الزّاجِرُ. يُقال: لا بُدَّ لِلنّاسِ من وازِعٍ؛ أي: من سُلطانٍ يَكُفُّهُمْ. (ج) وَزَعَةٌ، ووُزّاعٌ.

الأَوْزاعُ: الجَماعات. يُقال: (بها أَوْزاعٌ من النّاسِ)؛ أي: جَماعاتٌ وضُروبٌ مُخْتَلِفَةٌ.

أَوْزَعَهُ اللَّهُ الشُّكْرَ: أَلْهَمَهُ إيّاهُ ووَفَّقَهُ له. **وأَوْزَعَ** فلاناً بالشَّيْءِ: أَغْراهُ به. و ـــ المالَ: قَسَّمَهُ.

وَزَّعَ المالَ بينَهم: فَرَّقَهُ. و ـــ المالَ عليهم: قَسَّمَهُ. و ـــ الصُّحُفَ أو المَجَلّاتِ أو الكُتُبَ: فَرَّقَها على القُرّاءِ بالبَيْعِ أو الاشتراك. (مج). و ـــ البَريدَ: حَمَلَهُ إلى المُرْسَلِ إليه في مَحَلِّهِ (مج). و ـــ الموسيقارُ اللَّحْنَ: فَرَّقَهُ على الآلاتِ المُخْتَلِفَة (مج).

التَّوْزِيعُ: التَّفْرِيقُ والقِسْمَةُ.

المُوَزِّعُ: من يُفَرِّقُ الرَّسائلَ البَرِيدِيَّةَ، أو الصُّحُفَ اليَوْمِيَّةَ، أو غَيْرَ ذلك. (مج).

تَوَزَّعَ الشَّيْءُ: تَفَرَّقَ. و ـــ القومُ المالَ فيما بَيْنَهم: تَقَسَّمُوهُ. ويقالُ: تَوَزَّعُوا ضُيُوفَهُم؛ أي: ذَهَبُوا بهم إلى بُيُوتِهِم كُلُّ رجلٍ منهم بطائِفَةٍ. ويقال: تَوَزَّعَتْهُ الأفكارُ.

اتَّزَعَ عن الشَّرِّ وغيره: كَفَّ.

(1) المعجم المُوَحَّد.

وزغ

الوَزَغَةُ: سامٌّ أَبْرَصَ (أبو بُرَيْص في الشّام). (ج) وَزَغٌ. وأَوْزاغٌ.

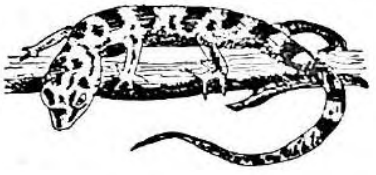

(الوَزَغَةُ)

وزن

وَزَنَ الشَّيْءُ ـِ (يَزِنُ) وَزْناً، وزِنَةً: رَجَحَ. فهو وازِنٌ. و ـــ الشَّيْءُ غراماً: كانَ بِوَزْنِهِ. و ـــ الرَّجلُ الشَّيْءَ: قَدَّرَهُ بما يُعادِلُهُ في الثِّقَلِ. يقال وَزَنَ لِفلانٍ الشَّيْءَ، ووزَنَ فلاناً الشَّيْءَ. و ـــ الشَّيْءَ: رَفَعَهُ بِيَدِهِ لِيَعْرِفَ ثِقَلَهُ وخِفَّتَهُ. و ـــ الكلامَ: قَدَّرَه. و ـــ الشِّعْرَ: قَطَّعَهُ أو نَظَمَهُ مُوافِقاً لِميزانِ العَرُوضِ.

وَزُنَ الشَّيْءُ ـُ (يَوْزُنُ) وَزانَةً: ثَقُلَ. و ـــ الرَّجُلُ: كان راجِحَ الرَّأْيِ.

الزِّنَةُ: الوَزْنُ والقَدْرُ. وزِنَةُ الشَّيْءِ: مُعادِلُهُ وقُبالَتُهُ.

الوَزْنَةُ: المَرَّةُ من الوَزْنِ.

الوَزْنُ: سَنْجَةُ المِيزانِ. و ـــ: ما بَنَتْ عليه العَرَبُ أَشْعارَها. (ج) أَوْزانٌ. و ـــ: المَكانَةُ والمَنْزِلَةُ. يُقال: ما لِفُلانٍ وَزْنٌ؛ أي: مَكانةٌ وقَدْرٌ. ولا يُقامُ لِعمله وَزْنٌ؛ أي: لا يُنْظَرُ إلى عَمَلِهِ ولا يُعْتَدُّ به. و ـــ النَّوْعِيُّ (في

الميكانيك) : نسبةُ وَزْنِ الجِسْمِ إلى وَزْنِ حَجْمٍ مُساوٍ لِحَجْمِهِ من الماءِ . (مج) .

الوَزّانُ : مَنْ حِرْفَتُهُ الوَزْنُ .

الأَوْزَنُ (اسم تفضيل) يقال : (هذا القَوْلُ أَوْزَنُ من غيرِه) ؛ أي : أَقْوَى وأَمْكَنُ . ويقال : لو قلته لكانَ أوزَنَ ؛ أي : أَقْوى .

المَوْزُونُ ــ شيءٌ مَوْزُونٌ : جَرَى على وَزْنٍ أو مِقْدارٍ معلومٍ .

المِيزانُ : الآلَةُ التي تُوزَنُ بها الأَشياءُ ويُعْرَفُ مِقْدارُها من الثِّقَلِ . (ج) مَوازِينُ . يقال : قامَ مِيزانُ النَّهارِ واستقامَ ؛ أي : انْتَصَفَ . و ــ التِّجارِيُّ : بَيان قيمة الصَّادِرات وقيمة الواردات . (مج) .

المِيزانِيَّةُ : سِجِلٌّ تُعادَلُ فيه مَوارِدُ الدَّوْلَةِ أو المُنْشَأَة أو الشَّرِكة ومَصْرُوفاتُها (مح) .

وازَنَ بين الشَّيْئَيْنِ مُوازَنَةً ، ووِزاناً : قابَلَ بينَهما لِيَعْلَمَ أَيُّهُما أَرْجَحُ . و ــ الشَّيْءُ الشَّيْءَ : ساواهُ في الوَزْنِ . و ــ : عادَلَهُ .

المُوازَنَةُ : المِيزانِيَّةُ .

تَوازَنَ الشَّيْئان : تَساوَيا في الوَزْنِ .

اتَّزَنَ الحِمْلُ على الدّابَّةِ : اعْتَدَلَ بالآخَرِ وصارَ مُساوِياً له في الثِّقَلِ . ويقال : اتَّزَنَ فلانٌ في سُلُوكِهِ ؛ أي : اعْتَدَلَ . فهو مُتَّزِنٌ . و ــ الشَّيْئانِ : تَساوَيا في الوَزْنِ .

الاتِّزانُ (في الميكانيك) : تَعادُلُ القُوى المُؤَثِّرَة في جِسْمٍ بحيثُ لا تتغَيَّرُ حركَتُه أو سُكُونُهُ .

وزي

وازاهُ مُوازاةً : قابَلَهُ وواجَهَهُ . و ــ : حاذاهُ .

تَوازَى الشَّيْئانِ تَوازِياً : وازَى أَحَدُهُما الآخَرَ . فهما مُتَوازِيانِ .

المُتَوازي ــ مُتَوازِي الأَضْلاع : شَكْلٌ رُباعِيٌّ ، كُلُّ ضِلْعَيْنِ متقابِلَتَيْنِ منه مُتَوازِيَتانِ . (مج) .

وسخ

وَسِخَ الثَّوْبُ والجِلْدُ ــَ (يَوْسَخُ) وَسَخاً : عَلاهُ الوَسَخُ . فهو وَسِخٌ .

الوَسَخُ : ما يعلو الثَّوْبَ وغيرَه من القَذارَةِ لِقِلَّةِ تَعَهُّدِهِ بالتَّنْظيف . (ج) أَوْساخٌ .

أَوْسَخَ الشَّيْءَ : جَعَلَهُ وَسِخاً .

وَسَّخَ ثيابَه وغيرَها : جَعَلَها وَسِخَةً .

اتَّسَخَ الثَّوْبُ وتَوَسَّخَ : عَلاهُ الوَسَخُ .

وسد

الوِسادُ (مفرد مذكَّر) . (ج) وُسُدٌ والوِسادَةُ . (ج) وَسائِدُ ، ووِساداتٌ : المِخَدَّةُ . و ــ : المُتَّكَأُ . و ــ : كُلُّ ما يُوضَعُ تحت الرَّأْسِ وإنْ كانَ من تُرابٍ أو حِجارَةٍ . يقال : هو عَريضُ الوِساد ؛ أي : غَبِيٌّ أو بَليدٌ .

وَسَّدَهُ الوِسادَةَ : جَعَلَها تَحْتَ رَأْسِهِ . ووَسَّدَ الأَمْرَ إليه : أَسْنَدَهُ . « إذا وُسِّدَ الأَمْرُ إلى غيرِ أَهْلِهِ فانْتَظِرِ السّاعَةَ » .

تَوَسَّدَ الوِسادَةَ : جعلها تحت رَأْسِهِ . و ــ ذِراعَهُ : نامَ عليها وجَعَلَها كالوِسادَةِ له .

وسط

وَسَطَ المكانَ ــِ (يَسِطُهُ) وَسْطاً : صارَ في وَسَطِهِ . ويقال : وَسَطَ القَوْمَ ووَسَطَ الطَّرِيقَ . فهو واسِطٌ . و ــ القومَ ، وفِيهم وَساطَةً : تَوَسَّطَ بينَهم بالحَقِّ والعَدْلِ .

الوَسْطُ ــ وَسْط : ظَرْفٌ بمعنى (بَيْنَ) يُقال : جَلَسَ وَسْطَ القَوْمِ . وقيل كُلُّ موضِعٍ يصلحُ فيه وَضْعُ (بين) عِوَضاً من وسط فهوَ بالتَّسكين وإلّا فبالتَّحريك .

الوَسَطُ ــ وَسَطُ الشَّيْءِ: ما بينَ طَرَفَيْهِ وهو جُزْءٌ منه. يقال: قَبَضْتُ وسَطَ الحَبْلِ، وكَسَرْتُ وَسَطَ الرُّمْحِ، وجلستُ في وَسَطِ الدّارِ. و ــ: المُعْتَدِلُ. يقال: شيءٌ وَسَطٌ؛ أي: بَيْنَ الجَيِّدِ والرَّدِيءِ. و ــ: الخَيِّر (يوصَف به المفرد وغيره). ﴿وكذلك جَعَلْناكُمْ أُمَّةً وَسَطاً[1]﴾؛ أي: عُدُولاً أو خِياراً. ويقال: هو من وَسَطِ قَوْمِه؛ أي: من خِيارِهِمْ. و ــ: مَجالُ الشَّيْءِ وبيئتُه (مح).

الوَساطَةُ: التَّوَسُّطُ بَيْنَ أَمْرَيْنِ أو شَخْصَيْنِ. و ــ: عَمَلُ الوَسِيطِ. يقال: تَمَّ الصُّلْحُ بوَساطَةِ فلانٍ. و ــ (في القانون الدَّوْلِيّ العامّ): مُحاوَلَةُ دَوْلَةٍ أو أكثرَ فضَّ نزاعٍ قائم بَيْنَ دَوْلَتَيْنِ أو أكثرَ، عن طريقِ التَّفاوُضِ الذي تَشْتَرِكُ هي أيضاً فيه. (مج).

الوَسِيطُ: المُتَوَسِّطُ بَيْنَ المُتَخاصِمَيْنِ أو بين المُتَبايِعَيْنِ أو المُتَعامِلَيْنِ. (ج) وُسَطاءُ. وهي وَسِيطَةٌ. ويُقال: (هو وَسِيطٌ فيهم)؛ أي: أَوْسَطُهُمْ نَسَباً وأَرْفَعُهُمْ مَحَلاً.

الواسِطَةُ ــ واسِطَةُ القِلادَةِ: الجَوْهَرُ الذي في وَسَطِها، وهو أَجْوَدُها. (فلِلَّهِ كيفَ اختارَ واسِطَةَ العِقْدِ). و ــ: ما يُتَوَصَّلُ به إلى الشَّيْءِ. (مج)[2].

الأَوْسَطُ: الأَقْرَبُ إلى الاعْتِدالِ، والأَبْعَدُ عن الغُلُوِّ في الجَوْدَةِ والرَّداءَةِ ونحوهما. (ج) أَواسِطُ. وهي وُسْطَى. (ج) وُسَطٌ. وأَوْسَطُ الشَّيْءِ: ما بين طَرَفَيْهِ. يقال: (هو من أَوْسَطِ قَوْمِهِ)؛ أي: من خِيارِهِمْ.

(١) البقرة/١٤٣/

(٢) الوسيط.

والوُسْطَى من الأَصابِعِ: ما بَيْنَ السَّبّابَةِ والبِنْصَرِ. والصَّلاةُ الوُسْطَى: قِيلَ هي صَلاةُ العَصْرِ وقيل غيرُها. أو الوُسْطَى: الفُضْلَى. (ج) وُسَطٌ.

الواسِطُ: البابُ. **وواسِطٌ** (مذ): بَلَدٌ سُمِّيَ بالقَصْرِ الذي بناهُ الحَجّاجُ بين الكُوفَةِ والبَصْرَةِ. (مص. وف).

وَسَّطَهُ: وَضَعَهُ في الوَسَطِ. و ــ فلاناً: جَعَلَهُ وَسِيطاً (مو). و ــ الشَّيْءَ: قطعه نِصْفَيْنِ.

تَوَسَّطَ فلانٌ: أَخَذَ الوَسَطَ بَيْنَ الجَيِّدِ والرَّدِيءِ. و ــ بين القومِ: عَمِلَ الوَساطَةَ. و ــ الشَّيْءَ: صارَ في وَسَطِهِ. يقال: تَوَسَّطَ القومَ.

وسع

وَسَعَ اللَّهُ عليه رِزْقَهُ، وفي رِزْقِهِ ــَ (يَوْسَعُ) وَسْعاً: بَسَطَهُ وكَثَّرَهُ.

وَسِعَ المَكانُ ــَ (يَسَعُ) سَعَةً: لم يَضِقْ. فهو واسِعٌ. و ــ الشَّيْءَ: اسْتَوْعَبَهُ ولم يَضِقْ عنه. يُقال: (هذا الوِعاءُ يَسَعُ هذا المَتاعَ). ووَسِعَتْ رحمةُ اللَّهِ كُلَّ شَيْءٍ: شَمِلَتْهُ. يقال: (لا يَسَعُكَ أن تَفْعَلَ كذا)؛ أي: لا يجوزُ. ويقال: (وَسِعَ القَوْمَ عَطاءُ فلانٍ)؛ أي: كَثُرَ حتَّى عَمَّهُمْ «إنَّكُمْ لَنْ تَسَعُوا النّاسَ بأَمْوالِكُمْ فسَعُوهُمْ بأَخْلاقِكُم»؛ أي: لا تَتَّسِعُ أَموالُكُم لعَطائِهِم فوسِّعُوا أَخلاقَكُم لِصُحْبَتِهِمْ.

وَسُعَ المكانُ وغيرُهُ ــُ (يَوْسُعُ) وَساعَةً: اتَّسَع (لم يَضِقْ). فهو وَسِيعٌ؛ أي: واسِعٌ.

السَّعَةُ: نَقيضُ الضِّيق. يُقال: (في المَوْضِعِ سَعَةٌ)؛ أي: اتِّساعٌ. و ــ: الطّاقَةُ والقُوَّةُ. و ــ: الغِنَى والرَّفاهِيَةُ. يُقال: (هو في سَعَةٍ من العَيْشِ).

الوُسْعُ: جُهْدُ المرءِ وطاقَتُهُ وما يستطيعُه ﴿لا تُكَلَّفُ نَفْسٌ إلّا وُسْعَها[1]﴾.

الواسِعُ: من أسماءِ اللهِ الحُسْنَى. و ــ: ضِدّ الضَّيِّق.

المَوْسُوعَةُ: كتابٌ يَجْمَعُ معلوماتٍ في كُلِّ مَيادِينِ المَعْرِفَةِ، أو في مَيْدانٍ منها، مُرَتَّبَةً ترتيباً هِجائِياً (مح).

أَوْسَعَ الرَّجلُ: صارَ ذا سَعَةٍ وغِنًى فهو مُوسِعٌ؛ أي: غَنِيٌّ. ﴿ومَتِّعُوهُنَّ على المُوسِعِ قَدَرُهُ وعلى المُقْتِرِ قَدَرُهُ[2]﴾. و ــ: الشَّيْءَ: جَعَلَهُ واسِعاً. و ــ اللّهُ عليه، وعليه رِزْقَهُ، وفي رِزْقِهِ: بَسَطَهُ وكَثَّرَهُ.

وَسَّعَ الشَّيْءَ توسِيعاً، وتَوْسِعَةً: صَيَّرَهُ واسِعاً (ضدّ ضَيَّقَهُ). و ــ اللّهُ عليه، وعليه رِزْقَهُ، وفي رِزْقِهِ: أَوْسَعَ. فهو مُوَسِّعٌ عَلَيْهِ.

التَّوْسِيعُ: خِلافُ التَّضْيِيق.

التَّوْسِعَةُ: السَّعَةُ والاتِّساعُ.

اتَّسَعَ المَكانُ: صارَ واسِعاً. و ــ الرَّجُلُ: اتَّسَعَتْ حالُه؛ أي: صار ذا سَعَةٍ وغِنًى. و ــ الشَّيْءُ: امْتَدَّ وطالَ.

تَوَسَّعَ المكانُ: ضد تَضَيَّقَ. و ــ القومُ في المجالِسِ: تَفَسَّحُوا فيها.

اسْتَوْسَعَ الشَّيْءُ: صارَ واسِعاً. و ــ الرَّجُلُ: اتَّسَعَتْ حالُه. و ــ الشَّيْءَ: وَجَدَهُ واسِعاً أو طَلَبَهُ واسِعاً.

وسق

وَسَقَتِ النَّخْلَةُ ــِ (تَسِقُ) وَسْقاً: حَمَلَتْ.

وَوَسَقَ الشَّيْءَ: ضَمَّهُ وجَمَعَهُ. يقال: وَسَقَ الإبِلَ. و ــ اللَّيْلُ الأشياءَ: جَلَّلَها وسَتَرَها. و ــ الشَّيْءَ: حَمَلَهُ. وَوَسَقَهُ: طَرَدَهُ.

الوَسْقُ: حِمْلُ البَعيرِ أو العَرَبَةِ أو السَّفِينَةِ أو نحوها. و ــ: مِكيالٌ مقدارُه سِتُّونَ صاعاً. (ج) أَوْسُقٌ، وأَوْساقٌ.

أَوْسَقَ البَعِيرَ: حَمَّلَهُ حِمْلَهُ.

وَسَّقَ الحَبَّ: جعلَه وَسْقاً وَسْقاً.

اتَّسَقَ الشَّيْءُ يَتَّسِقُ اتِّساقاً: اجْتَمَعَ وانْضَمَّ وانْتَظَمَ. ﴿والقَمَرِ إذا اتَّسَقَ[1]﴾؛ أي: اجتمع نُورُه واسْتَوَى أَمْرُهُ، وذلك حين يكونُ بَدْراً. فهو مُتَّسِقٌ.

الاتِّساقُ: الانْتِظامُ.

اسْتَوْسَقَ الأَمْرُ: انْتَظَمَ. و ــ لَكَ الأَمْرُ: أَمْكَنَكَ.

وسل

الوَسِيلَةُ: ما يُتَقَرَّبُ به إلى الشَّيْءِ. و ــ إلى اللّهِ سُبْحانَهُ: ما يُوصِلُ إلى ثَوابِهِ وذلك بفعل الطّاعات وتَرْكِ المَعاصي. ﴿وابْتَغُوا إليه الوَسِيلَةَ[2]﴾. (ج) وَسائِلُ. و ــ: دَرَجَةُ النَّبِيِّ (ص) في الجَنَّةِ.

تَوَسَّلَ بكذا: اتَّخَذَهُ وَسِيلَةً. و ــ إلى اللهِ تعالى بوَسِيلَةٍ: تَقَرَّبَ إليه بعَمَلٍ. و ــ إلى فلانٍ بكذا: تَقَرَّبَ إليه بقَرابَةٍ أو رَحِمٍ تَجْعَلُهُ يَعْطِفُ عليه. فهو مُتَوَسِّلٌ. يقال: أَتَوَسَّلُ إليك بكذا أن تُنْجِدَني.

وسم

وَسَمَ الحيوانَ ــِ (يَسِمُهُ) وَسْماً، وسِمَةً: كَواهُ

(1) البقرة / ٢٣٣ /
(2) البقرة / ٢٣٦ /

(1) الانشقاق / ١٨ /
(2) المائدة / ٣٥ /

فجعل له علامَةً يُعْرَفُ بها. و ـــ فلاناً بكذا: مَيَّزَهُ به.

وَسُمَ الرَّجُلُ ووَسُمَ وَجْهُهُ ـُ (يَوْسُمُ) وَسامَةً، ووَساماً: حَسُنَ وكان عليه أَثَرُ الجَمالِ. فهو وَسِيمٌ. ووَسِيمُ الوَجْهِ. وهي وَسِيمَةٌ. (ج) وِسامٌ. (للمذكر والمؤنث).

السِّمَةُ: العَلامَةُ. و ـــ: صُورَةٌ من صُوَرِ الكَيِّ تُعْرَفُ بها إبلُ الرَّجُلِ. (ج) سِماتٌ.

الوَسْمُ: العَلامَةُ. و ـــ: أَثَرُ الكَيِّ. (ج) وُسُومٌ.

الوَسامَةُ: أَثَرُ الحُسْنِ. و ـــ: الحُسْنُ والجَمالُ.

الوِسامُ: العَلامَةُ. و ـــ: ما يُعَلَّقُ على صَدْرِ مَنْ أَحْسَنَ عَمَلاً مُكافَأَةً له عليه (مو).

الوَسْمِيُّ: مَطَرُ الرَّبيعِ الأَوَّلُ.

المَوْسُومُ: المُعْلَمُ. يقال: فلان مَوْسُومٌ بالخَيْرِ. و ـــ: مَنْ قُلِّدَ وِساماً. (مو).

المَوْسِمُ ـــ مَوْسِمُ الشَّيْءِ: وَقْتُ ظُهُورِهِ فيه، أو اجتماع النّاسِ له، كمَوْسِمِ القُطن أو الحَجِّ أو الاصْطِيافِ. (ج) مَواسِمُ.

المِيْسَمُ[1]: الآلَةُ التي يُوسَمُ بها، وهي حَدِيدةٌ يُحْمَى عليها في النّار وتُكْوَى بها جُلُودُ الحيوانات لِتُحْدِثَ السِّمَةَ. و ـــ: أَثَرُ الوَسْمِ. (ج) مَياسِمُ، ومَواسِمُ.

اتَّسَمَ: صارَتْ له سِمَةٌ يُعْرَفُ بها. يُقال: هو مُتَّسِمٌ بكذا، وتَتَسِمُ كتابَتُهُ بالجَوْدَةِ والإتْقانِ.

تَوَسَّمَهُ: عَلِمَ حقيقَتَه بِسِمَتِهِ. وتَوَسَّمَ الشَّيْءَ فيه: تَخَيَّلَهُ. و ـــ: تَفَرَّسَهُ. يقال: (تَوَسَّمَ فيه الخيرَ)؛ أي: تَبَيَّنَ فيه أَثَرَهُ.

(١) أصل الياء فيه واوٌ.

وسن

وَسِنَ ـَ (يَوْسَنُ) وَسَناً، وسِنَةً: أَخَذَ في النُّعاسِ، أو نامَ نَوْمَةً خَفيفَةً. فهو وَسِنٌ، ووَسْنانُ. وهي وَسِنَةٌ، ووَسْنَى.

الوَسَنُ: النُّعاسُ. و ـــ: أَوَّلُ النَّوْمِ أو ثِقَلُه.

السِّنَةُ: النُّعاسُ وهو فُتُورٌ يَسْبِقُ النَّوْمَ، أو أَوَّلُ النَّوْمِ ﴿لا تَأْخُذُهُ سِنَةٌ ولا نَوْمٌ[1]﴾. و ـــ: الغَفْلَةُ. يُقال: هو في سِنَةٍ؛ أي: غَفْلَةٍ. (ج) سِناتٌ.

الوَسْنانُ: النّائِمُ الذي ليس بمُسْتَغْرِقٍ في نَوْمِهِ.

الوَسْنَى من النِّساءِ **والوَسْنانَةُ**: الفاتِرَةُ الطَّرْفِ.

وسوس

وَسْوَسَ له الشَّيْطانُ، وإليه، وفي صَدْرِهِ وَسْوَسَةً، ووِسْواساً: حَدَّثَهُ بما لا نَفْعَ فيه ولا خَيْرَ و ـــ: زَيَّنَ له عَمَلَهُ. فالشَّيْطانُ مُوَسْوِسٌ، وذاكَ مُوَسْوَسٌ له أَو إليه. ويقال: وَسْوَسَتْ إليه نفسُه ﴿ولقد خَلَقْنا الإنسانَ ونَعْلَمُ ما تُوَسْوِسُ به نَفْسُهُ[2]﴾. و ـــ الرَّجُلُ: أُصِيبَ في عَقْلِهِ وتَكَلَّمَ بغير نِظامٍ. و ـــ: تكلَّمَ بكلامٍ خَفِيٍّ مُخْتَلِطٍ لم يُبَيِّنْهُ. و ـــ: أَصابته الوَساوِسُ. فهو مُوَسْوِسٌ. و ـــ الحَلْيُ أو القَصَبُ: صَوَّتَ.

الوَسْواسُ: الشَّيْطانُ. و ـــ: ما يخطُر بالقَلْبِ من شَرٍّ أو لما لا خَيْرَ فيه. و ـــ: مَرَضٌ يَحْدُثُ من غَلَبَةِ السَّوْداء ويَخْتَلِطُ معه الذِّهْنُ.

(١) البقرة /٢٥٥/

(٢) ق /١٦/

الوَسْوَسَةُ : القولُ الخَفِيُّ لِقَصْدِ الإضْلال . و ــ : حديث النَّفْسِ .
الوِسْواسُ : الوَسْوَسَةُ . (ج) وَساوِسُ .

وشب

الوِشْبُ : واحِدُ الأَوْشابِ . وهم الأَوباشُ والرَّعاعُ من النّاسِ .

وشج

وَشَجَتِ الأَغْصانُ والجُذُور والعُرُوقُ ــ (تَشِجُ) وَشْجاً : اشْتَبَكَتْ وتَداخَلَتْ . ووَشَجَتْ بك قَرابَتُهُ : اشْتَبَكَتْ .
الواشِجُ : المُشْتَبِكُ . وقَرابَةٌ واشِجَةٌ : مُتَّصِلَةٌ مُشْتَبِكَةٌ .
الوَشِيجَةُ : القَرابَةُ المُشْتَبِكَةُ المُتَّصِلَةُ . ورَحِمٌ وَشِيجَةٌ : مُشْتَبِكَةٌ مُتَّصِلَةٌ . (ج) وَشائِجُ .

وشح

الوِشاحُ : نَسيجٌ عَريضٌ يُرَصَّعُ بالجَوْهَرِ تَشُدُّهُ المرأَةُ بينَ عاتِقِها وكَشْحَيْها . و ــ : بَنْدٌ يُعَلَّقُ على الكَتِفِ من تحت الإبطِ . و ــ : نسيجٌ مُلَوَّنٌ يَشُدُّه القاضي بين عاتِقِه وكَشْحِهِ في المحكمة (مح) . يقال : امرأَةٌ غَرْثَى الوِشاحِ ؛ أي : هيفاء ضامِرَةٌ . (ج) وُشُحٌ ، وأَوْشِحَةٌ ، ووَشائِحُ .
وَشَّحَ المرأَةَ : أَلْبَسَها الوِشاحَ . و ــ فلاناً الثَّوْبَ : أَلْبَسَهُ إيّاهُ .
المُوَشَّحُ ، و **التَّوْشِيحُ** : نوعٌ من الشِّعْرِ اسْتَحْدَثَهُ الأَنْدَلُسِيُّونَ ، وهو نَظْمٌ غِنائِيٌّ يَعْتَمِدُ على تَغَيُّرِ الوَزْنِ وتَعَدُّدِ القافِيَةِ . وثوبٌ مُوَشَّحٌ : مُوَشًّى . وجمع التَّوشيح : تَوشِيحاتٌ .
المُوَشَّحَةُ : القَصِيدَةُ من الشِّعْرِ الجارِيَةُ على نظام التَّوْشيحِ الأَنْدَلُسِيّ .
اتَّشَحَ : لَبِسَ الوِشاحَ . و ــ فلانٌ بِثَوْبِهِ : تَغَطَّى به وأَلْقَى طَرَفَهُ على مَنْكِبِهِ الأَيْسَرِ (كما يَفْعَلُ المُحْرِمُ) . و ــ بسَيْفِهِ : تَقَلَّدَ به .
تَوَشَّحَتِ المَرْأَةُ : لَبِسَتِ الوِشاحَ . وتَوَشَّحَ فلانٌ بِثَوْبِهِ : اتَّشَحَ به . و ــ بِسَيْفِهِ : تَقَلَّدَهُ .

وشر

المَوْشُورُ (في الهَنْدَسَةِ) : جِسْمٌ طَرَفاهُ سَطْحانِ مُتَوازِيانِ ، وأَجْنابُهُ أَشْكالٌ مُتَوازِيَةٌ ، وكُلُّ طَرَفٍ منه قاعِدَةٌ . (ج) مَواشِيرُ .

وشع

الوَشِيعَةُ : المَكُّوكُ ، وهو خَشَبَةٌ يُلَفُّ عليها أَلْوانُ الغَزْلِ . و ــ : سِلْكٌ مَعْدِنِيٌّ مَعْزُولٌ ومَلْفُوفٌ يَجْتازُهُ التَّيّارُ الكهربائِيّ . (ج) وَشائِعُ .

وشق

الوَشَقُ : حَيَوانٌ من فَصِيلَةِ القِطِّ ، ورُتْبَةِ اللَّواحِمِ ، من الثَّدْيِيّاتِ ، وهو بين القِطِّ والنَّمِرِ ، رَأْسُه كبيرٌ ، وعلى طَرَفَيْ كُلٍّ من أُذُنَيْهِ خُصْلَةٌ من الشَّعْرِ ، وذَيْلُهُ قصيرٌ ، يَقطُنُ

(وشق)

الغاباتِ ، ويُوجَدُ في الصَّحارَى والمَناطِقِ الزِّراعِيَّةِ (مج) . يُصادُ لِفَرْوِهِ .

وشك

وَشَكَ الأَمْرُ ـُ (يَوْشُكُ) وُشْكاً ، ووَشاكَةً : سَرُعَ . و ـِ : قَرُبَ . فهو وَشِيكٌ ؛ أي : سريعٌ قَريبٌ . وهي وَشِيكٌ أيضاً . يقال : خَرَجَ وَشِيكاً ؛ أي : سَرِيعاً .

الوَشْكُ و **الوُشْكُ** : السُّرْعَةُ . ووُشْكُ الفراقِ : سُرْعَتُهُ .

أَوْشَكَ (من أفعال المُقارَبَة ، وأكثر استعماله في المضارع مقروناً بأَنْ) نحو : تُوشِكُ السَّيّارَةُ أَنْ تَقِفَ .

وشل

الوَشَلُ : الماءُ القَلِيلُ الذي يَتَحَلَّبُ من صَخْرَةٍ أو جَبَلٍ يقطر قليلاً قليلاً ولا يَتَّصِلُ قَطْرُهُ . و ـ : القليلُ من الدَّمْعِ أو الكَثيرُ مِنْه . (ج) أَوْشالٌ .

وشم

وَشَمَ الجِلْدَ ـِ (يَشِمُهُ) وَشْماً : غَرَزَهُ بالإبرَةِ ثم ذَرَّ عَلَيْه النِّيلَ أو الكُحْلَ . فهو واشِمٌ .

الوَشْمُ : غَرْزُ الإبرة في الجِلْدِ ، وذَرُّ النِّيلِ أو الكُحْلِ عليه حتى يَزْرَقَّ أَثَرُهُ أو يَخْضَرّ . و ـ : ما يُحْدِثُهُ الوَشْمُ في الجِلْدِ من أَثَرٍ . و ـ : العَلامَةُ . و ـ شيءٌ يُرى من النَّباتِ في أَوَّلِ ما ينبت . (ج) وُشُومٌ ، ووِشامٌ .

اسْتَوْشَمَهُ : طَلَبَ إليه أَنْ يَشِمَهُ .

وشوش

وَشْوَشَ الرَّجُلُ : تَكَلَّمَ كلاماً خَفِيّاً ، أو كلاماً مُخْتَلِطاً لا يَكادُ يُفْهَم . و ـ فلاناً : حَدَّثَهُ بِصَوْتٍ خافِتٍ وهَمَسَ في أُذُنِه (مو) .

الوَشْوَشَةُ : الكَلامُ الخَفِيُّ ، والهَمْسُ .

تَوَشْوَشَ القومُ : هَمَسَ بعضُهم إلى بَعْضٍ .

وشي

وَشَى الثَّوْبَ ـِ (يَشِيهِ) وَشْياً ، وشِيَةً : نَقَشَهُ ونَمْنَمَهُ وحَسَّنَهُ . أو جَعَلَ فيه لوناً يخالِفُ سائِرَ لونِه . فهو واشٍ ، والثوبُ مَوْشِيٌّ . وفِعْلُ الأَمْرِ منه (شِ) . و ـ بفلانٍ إلى الحاكِمِ وِشايَةً : نَمَّ عليه وسَعَى به . فهو واشٍ ؛ أي : نَمّامٌ . (ج) وُشاةٌ ، وواشُونَ .

الوَشْيُ : نَقْشُ الثَّوْبِ ، ويكونُ من كُلِّ لَوْنٍ . و ـ : نوعٌ من الثِّيابِ المَوْشِيَّة . يقال : هو يَلْبَسُ الوَشْيَ . و ـ من السَّيْفِ : فِرِنْدُهُ الذي في مَتْنِهِ . (ج) وِشاءٌ .

الشِّيَةُ : العَلامَةُ . و ـ : كُلُّ لَوْنٍ يُخالِفُ مُعْظَمَ لونِ الفَرَسِ وغيره . وهي في ألوان البَهائِمِ بَياضٌ في سَوادٍ أو سَوادٌ في بَياضٍ : ﴿مُسَلَّمَةٌ لا شِيَةَ فيها[1]﴾ ؛ أي : ليس فيها لَوْنٌ يُخالِفُ سائِرَ لَوْنِها . (ج) شِياتٌ .

الوَشّاءُ : صانِعُ الوَشْيِ وبائِعُهُ . و ـ : النَّمّامُ والكَذّابُ .

وَشَّى الثَّوْبَ تَوْشِيَةً : نَقَشَهُ ونَمْنَمَهُ وحَسَّنَهُ فهو مُوَشًّى . و ـ فلاناً ثوباً : أَلْبَسَهُ إيّاهُ .

تَوَشَّى الشَّيْبُ في الرَّأْسِ : ظَهَرَ فيه وانْتَشَر .

وصب

وَصَبَ الشَّيْءُ ـِ (يَصِبُ) وُصُوباً : دامَ ولَزِمَ . فهو واصِبٌ ؛ أي : دائم . و ـ الدِّينُ : وَجَبَ .

---

(١) البقرة /٧١/

وَصِبَ الرَّجُلُ ـَ (يَوْصَبُ) وَصَباً : مَرِضَ وأَلِمَ . فهو وَصِبٌ . و ـــ : أَسْقَمَهُ الدّاءُ .

الوَصَبُ : الوَجَعُ والمَرَضُ . و ـــ : التَّعَبُ والفُتُورُ في البَدَنِ . و ـــ : نُحُولُ الجِسْمِ من تَعَبٍ أو مَرَضٍ . (ج) أَوْصابٌ .

أَوْصَبَهُ العملُ : أَوْهَنَهُ . و ـــ فلاناً الدّاءُ : أَسْقَمَهُ .

وصد

الوَصِيدُ : فِناءُ الدّارِ والبَيْتِ . ﴿ وكلبُهم باسِطٌ ذِراعَيْهِ بالوَصِيدِ[1] ﴾ . و ـــ : عَتَبَةُ الباب . (ج) وُصُدٌ .

أَوْصَدَ البابَ : أَغْلَقَهُ . وأُوصِدَ البابُ . فهو مُوْصَدٌ .

وصف

وَصَفَ الشَّيْءَ ـِ (يَصِفُهُ) وَصْفاً ، وصِفَةً : ذَكَرَ أَوصافَهُ ونَعَتَهُ بما فيه . فهو واصِفٌ ، وذاكَ مَوْصُوفٌ . يقال : وَصَفْتُ فلاناً بالفَضْلِ والعِلْمِ . و ـــ الثَّوْبُ الجِسْمَ : أَظهرَ حالَهُ وبَيَّنَ هَيْئَتَهُ . و ـــ الطَّبيبُ الدَّواءَ : عَيَّنَهُ باسمِه ومِقدارِه .

الوَصْفُ : النَّعْتُ وذِكْرُ الشَّيْءِ بِصِفَتِهِ . (ج) أَوْصافٌ .

الصِّفَةُ : الحالَةُ التي يكونُ عليها الشَّيءُ من حِلْيَتِهِ ونَعْتِه : كالسَّوادِ والبَياضِ والجَهْلِ والعِلْمِ . (ج) صِفاتٌ .

الوَصْفَةُ : ما يَصِفُهُ الطَّبيبُ من دَواءٍ للمريض (مو) .

الوَصّافُ : العارِفُ بالوَصْفِ . و ـــ الكَثيرُ الوَصْفِ .

الوَصِيفُ : الخادِمُ . (ج) وُصَفاء .

الوَصِيفَةُ : الخادِمَةُ . (ج) وَصائِفُ .

التَّوْصِيفُ : تَصْنِيفُ الأَشْياءِ وبيانُ أَنْواعِها أَو صفاتها . (مج)

واصَفَهُ مُواصَفَةً : باعَهُ شيئاً وَصَفَهُ له بدون أَن يَراهُ المُشْتَرِي .

المُواصَفَةُ : صِفَةُ الشَّيْءِ المطلوبِ شِراؤُه أَو عَمَلُهُ أَو الحُصولُ عليه . (مج) . وبَيْعُ المُواصَفَةِ : أَنْ يَبيعَهُ الشَّيْءَ بِصِفَتِهِ وليس عِنْدَهُ ، ثمّ يُحَصِّلُهُ ويدفَعُهُ إلى المُشْتَرِي . (ج) مُواصَفاتٌ .

الوَصْفِيَّةُ : حالُ الوَصْفِ .

اتَّصَفَ الشَّيْءُ : أَمْكَنَ وَصْفُهُ . و ـــ : صارَ مَنْعُوتاً مُتَواصَفاً بين العرب مُمَدَّحاً . و ـــ الشَّيْءُ بكذا : تَحَلَّى به . يقال : اتَّصَفَ بالصِّفاتِ الجميلة .

تَوَصَّفَ وَصِيفاً : اتَّخَذَهُ للخِدْمَةِ .

تَواصَفُوا الشَّيْءَ : وَصَفَهُ بعضُهم لِبَعْضٍ .

استوصَفَ فلاناً الشَّيْءَ : سأَلَه أَن يَصِفَهُ له . و ـــ الطَّبيبَ لِدائِهِ : سأَلَهُ أَن يَصِفَ له ما يَتداوَى به .

المُسْتَوْصَفُ : مستشفى صغير يُقْتَصَرُ فيه على الخدَمات الطِّبِّيَّة اليَسيرَة (مح) .

وصل

وَصَلَ المَكانَ ، وإليه ـِ وُصُولاً : بَلَغَهُ وانْتَهَى إليه . يُقال : وَصَلَهُ الخبرُ ووصَلَ إليه الخَبَرُ . فهو واصِلٌ . و ـــ الشَّيْءَ بالشَّيْءِ وَصْلاً ، وصِلَةً : ضَمَّهُ إليه وجَمَعَهُ ولَأَمَهُ (ضدّ فَصَلَهُ) . و ـــ صديقَه : لازَمَهُ ولم يُفارِقْهُ .

(١) الكهف /١٨/

و ــ ذوي رَحِمِه صِلَةً : بَرَّهُمْ وأَحْسَنَ إليهم . وَصَلَهُ بكذا : أَحسن إليه به . و ــ فلاناً : ضدّ هَجَرَهُ .

الوَصْلُ : ضِدّ الهِجْرانِ . و ــ : الإيصالُ . (ج) .

الوُصُولُ : وُرَيْقَةٌ يُدْرَجُ فيها بَيانُ وُصُولِ دراهمَ ونحوها من رجل إلى آخَر (مو) . (ج) وُصُولاتٌ .

الوُصْلَةُ : الاتِّصالُ . و ــ : ما يَصِلُ بين الشَّيْئَيْنِ . (ج) وُصَلٌ .

الصِّلَةُ : ما يُوصَلُ به الشَّيءُ . و ــ : العَطِيَّةُ والجائِزَةُ . (ج) صِلاتٌ .

الوَصِيلَةُ في الجاهِلِيَّةِ : النَّاقَةُ تُتْرَكُ للآلهة إذا وَلَدَت أُنثى فأُنثى .

الأَوْصال : مجتمع العِظام . و ــ : المَفاصِلُ .

المَوْصُولُ : المُنْضَمُّ إلى غيره والمُتَّصِلُ به . والاسمُ الموصولُ عند النُّحاةِ : اسمٌ يحلُّ مَحَلَّ الاسم الظّاهِرِ ويحتاجُ إلى صِلَةٍ وعائِدٍ .

المَوْصِلُ : مَكانُ الوُصُولِ . و ــ : مَوْضِعُ الوَصْلِ بمعنى الضَّمِّ واللَّأْمِ . و ــ : المَفْصِلُ . (ج) مَواصِلُ .

أَوْصَلَهُ الشَّيْءَ، وإليه : أَنْهاهُ، وأبلغه إيّاهُ . يقال : أوصل الطِّفْلَ إلى بَيْتِهِ .

الإيْصالُ : وَثِيقَةٌ بِتَسَلُّمِ المالِ ونحوه (مح) .

وَصَّلَهُ : أَكْثَرَ من وَصْلِهِ ، لَأَمَهُ (ضِدّ فَصَلَهُ) . و ــ : جَمَعَ أَجزاءَهُ ولَأَمَها . و ــ القَوْلَ : أَتْبَعَ بَعْضَهُ بَعْضاً . و ــ الشَّيْءَ بالشَّيْءِ : رَبَطَهُ به . ووَصَّلَ الطِّفْلَ إلى البَيْتِ : أَبْلَغَهُ إيّاهُ .

المُوَصِّلاتُ (في علم الطَّبيعة) : الأَجسامُ التي تَنْتَقِلُ خِلالَها الكَهْرَبِيَّةُ (مج) .

المُوَصَّلُ ــ خَيْطٌ مُوَصَّلٌ : فيه وَصْلٌ كثيرٌ .

واصَلَهُ مُواصَلَةً ، ووِصالاً : وَصَلَهُ ولَمْ يَهْجُرْهُ . وواصَلَ السَّيْرَ : اسْتَمَرَّ فيه وداوَمَه من غير انقطاعٍ ، ومنه المُواصَلَةُ في الصَّوْمِ وغيره .

المُواصَلاتُ : وَسائِلُ النَّقْلِ والانْتِقالِ كالسَّيّاراتِ والقِطاراتِ .

اتَّصَلَ الشَّيْءُ بالشَّيْءِ : صارَ مَوْصُولاً به . و ــ الحديثُ : لم يَنْقَطِعْ . و ــ فلانٌ إلى بَني فُلانٍ : انْتَمَى وانْتَسَبَ . و ــ بفلانٍ خبرُ كذا : عَلِمَهُ . واتَّصَلَت الأَشْياءُ : تَتابَعَتْ .

الاتِّصالُ ــ وَسائِلُ الاتِّصالِ الجماهيرِيّ : الصِّحافَةُ ، والإذاعَةُ ، ونحوُهما .

تَوَصَّلَ إليه انْتَهَى إليه وبَلَغَهُ وتَلَطَّفَ في الوُصُول إليه . و ــ : تَوَسَّلَ وتَقَرَّبَ .

تَواصَلا : لم يتقاطَعا . و ــ : تحابّا .

التَّواصُلُ : ضِدّ التَّقاطُعِ .

وصم

وَصَمَهُ ــِ (يَصِمُهُ) وَصْماً، ووصِمَةً: عابَهُ . فهو واصِمٌ ، وذاكَ مَوْصُومٌ . ويُقال : هو مَوْصُومُ الحَسَبِ .

الوَصْمُ : العارُ . و ــ : العَيْبُ . (ج) وُصُومٌ .

الوَصْمَةُ : الوَصْمُ . يُقال : ما في فلانٍ وَصْمَةٌ .

وصي

الوَصِيَّةُ : ما يُوصَى به . (ج) وَصايا .

الوِصايَةُ : الوِلايَةُ على القاصِرِ . (ج) وَصايا .

الوَصاةُ : الوَصِيَّةُ . (ج) وَصًى .

الوَصِيُّ : مَنْ يُفَوَّضُ إليه حِفْظُ مالِ الرَّجُل

لأطفالِه بعد وفاتِه والتَّصَرُّفُ فيه على وَجْهٍ نافِعٍ . (ج) أَوْصِياءُ .

أَوْصَى فلاناً ، و ــ إليه : عَهِدَ إليه ، وجعلَهُ وَصِيَّهُ ، يَتَصَرَّفُ في أَمْرِه ومالِهِ وعياله بعد مَوْتِه . و ــ إليه ، وله بشَيْءٍ : جَعَلَه له . و ــ فلاناً بكذا : أَمَرَهُ به . و ــ فلاناً بولده : استعطفه عليه .

وَصَّى فلاناً ، وإليه : عَهِدَ إليه . و ــ فلاناً : جَعَلَهُ وَصِيَّهُ يَتَصرَّفُ في أَمْرِهِ ومالِهِ وعِيالِهِ بعد موتِه . و ــ إليه ، وله بشيءٍ : جعلَهُ له . و ــ فلاناً بكذا : أَمَرَهُ به وفَرَضَهُ عليه ﴿ ووَصَّيْنا الإنسان بوالِدَيْه حُسْناً[1] ﴾ .

تَواصَى القومُ : أَوْصَى بعضُهم بَعْضاً . ﴿ وتَواصَوْا بالحَقِّ وتَواصَوْا بالصَّبْرِ[2] ﴾ .

اسْتَوْصَى القومُ : تَواصَوْا . و ــ به خيراً : أَرادَ الخيرَ له وفَعَلَهُ .

وضؤ

وَضُؤَ الرَّجُلُ ــُ (يَوْضُؤُ) وَضاءَةً : صارَ ذا حُسْنٍ وبَهْجَةٍ ونَظافَةٍ . فهو وَضِيءٌ ؛ أي : حَسَنٌ نَظيفٌ . (ج) أَوْضِياءُ ، ووِضاءٌ . وهو وُضّاءٌ . (ج) وُضّاؤُونَ .

الوَضاءَةُ : الحُسْنُ والبَهْجَةُ والنَّظافَةُ .

الوُضُوءُ : التَّوَضُّؤُ .

الوَضُوءُ : ماءُ الوُضُوءِ المُعَدّ لَهُ .

المِيضَأَةُ : المَوْضِعُ يُتَوَضَّأُ فيه . (مو)

وَضَّأَهُ : أَعانَهُ على الوُضُوءِ .

تَوَضَّأَ لِلصَّلاةِ : غَسَلَ وَجْهَهُ ويَدَيْهِ ورِجْلَيْهِ ومَسَحَ بِرأْسِهِ مع النِّيَّة .

المُتَوَضَّأُ : مَوْضِعُ التَّوَضُّؤِ .

وضح

وَضَحَ الأَمْرُ ــِ (يَضِحُ) وُضُوحاً : بانَ وظَهَرَ واتَّضَحَ . فهو واضِحٌ ، ووَضّاحٌ . يقال وَضَحَ الصُّبْحُ ؛ أي : ظَهَرَ . و ــ الوَجْهُ : حَسُنَ .

الوُضُوحُ ــ يُقال : اشْتَهَرَ فلانٌ بُوُضوحِ العِبارَةِ .

الوَضَحُ : بَياضُ الصُّبْحِ . و ــ البَياضُ والضَّوْءُ . يُقال : جاءَ في وَضَحِ الصُّبْحِ . و ــ : وَسَطُ الطَّريق . يُقال : سَلَكُوا وَضَحَ الطَّرِيقِ ؛ أي : وَسَطَهُ . (ج) أَوْضاحٌ .

الواضِحُ ــ يُقال : رجل واضِحُ الحَسَبِ ؛ أي : ظاهِرُهُ نَقِيُّهُ مُبْيَضُّهُ .

الوَضّاحُ : الأَبيضُ اللَّوْنِ الحَسَنُهُ . و ــ : الحَسَنُ الوَجْهِ البَسّام .

وَضّاح اليَمَنِ (ت نحو / ٩٠ / هـ / ٧٠٨ م) : عبد الرحمن بن اسماعيل ، شاعر ، رقيق الغَزَلِ ، كان جميل الطَّلْعَةِ يتقنَّع في المواسِمِ .

جَذِيمَة الوَضّاح (ت نحو / ٣٦٦ / ق .هـ / ٢٦٨ م) : مَلِكٌ عَرَبِيٌّ جاهِلِيٌّ ، هو أَوَّلُ من غزا بالجيوش المُنَظَّمَة ، وأَوَّلُ من عُمِلت له المجانيق للحرب من ملوك العرب .

أَوْضَحَ الأَمْرَ ، وعنه : أَبانَهُ وأَظْهَرَهُ .

وَضَّحَهُ : أَبانَهُ وصَيَّرَهُ واضِحاً .

اتَّضَحَ الأَمْرُ و تَوَضَّحَ : بانَ وظَهَرَ .

اسْتَوْضَحَ عن الأَمْرِ : بَحَثَ . و ــ الشَّيْءَ ، وعنه : وَضَعَ يَدَهُ على عَيْنَيْهِ يَنْظُرُ هل يراهُ . و ــ فلاناً الكلامَ ونحوه : سَأَلَهُ أن يُوَضِّحَهُ له .

وضر

الوَضَر : الوَسَخُ من الدَّسَمِ أو غيره . (ج) أَوْضارٌ .

---

(١) العنكبوت / ٨ /

(٢) العصر / ٣ /

وضع

وَضَعَ منه ـَ (يَضَعُ) وَضْعاً، وضَعَةً : حَطَّ من قَدْرِهِ ودَرَجَتِهِ . و ـــ فلاناً : أَذَلَّهُ . و ـــ عن مَدِينِهِ : نَقَص مِمّا له عليه شيئاً . و ـــ عنه الدَّيْنَ والدَّمَ وَضْعاً : أَسْقَطَهُ وأَعْفاهُ منه . و ـــ الشَّيْءَ وَضْعاً، ومَوْضِعاً : أَلقاه من يَدِهِ ، وحَطَّهُ (ضِدّ رَفَعَهُ) . و ـــ الشَّيْءَ في المكانِ : جَعَلَهُ فيه وأَثْبَتَهُ . ومنه وَضَعَ اللَّهُ العَدْلَ بين النّاسِ ؛ أي : أَثْبَتَهُ وأَوْجَبَهُ . و ـــ ثوبَه ونَحْوَه : خَلَعَهُ . ومنه وَضَعَ الفارسُ السِّلاحَ ؛ أي : أَلْقاهُ . ووضَعت المرأَةُ خِمارَها ؛ أي : أَلْقَتْهُ . و ـــ السِّلاحَ في العَدُوِّ : قاتَلَهُ . و ـــ يَدَه في الطَّعامِ : جَعَلَ يأْكُلُه . و ـــ عَصاهُ : أَقامَ . يقال : فلانٌ لا يَضَعُ العَصا عن عاتِقِه ؛ أي : كثيرُ الأَسْفارِ . و ـــ الكَلامَ وَضْعاً : اخْتَلَقَهُ . و ـــ الحديثَ : افتراهُ واختلقه . ووضَعت الحاملُ وَلَدَها وَضْعاً : ولَدَتْهُ . ووَضَعَ الكتابَ : أَلَّفَهُ وصَنَّفَهُ . و ـــ التَّقريرَ : حَرَّرَهُ وكَتَبَهُ . و ـــ العِلْمَ : اهْتَدى إلى أُصُولِه وأَوَّلِيّاتِهِ (مو) .

وَضُعَ الرَّجلُ ـُ (يَوْضُعُ) ضَعَةً ، ووَضاعَةً : صارَ دنيئاً ، وكانَ في حَسَبِهِ انْحِطاطٌ وخِسَّةٌ . فهو وَضِيعٌ .

الضَّعَةُ : خِلافُ الرِّفْعَةِ في القَدْرِ . و ـــ : الانحطاطُ واللُّؤْمُ والخِسَّةُ والدَّناءةُ يُقال : في حَسَبِهِ ضَعَةٌ ؛ أي : انْحِطاطٌ ولُؤْمٌ وخِسَّةٌ .

الوَضْعُ : هَيْئَةُ الشَّيْءِ التي يكونُ عليها (مو) . (ج) أَوْضاعٌ .

الوَضْعِيَّةُ : مذهب (أُوغست كونت) الذي يُقيمُ المَعْرِفَةَ على الوَقائِعِ والتَّجْرِبَةِ (مج) .

الوَضّاعُ : المُفْتَري الكَذّابُ .

المَوْضِعُ : المَكانُ يُوضَعُ فيه الشَّيْءُ . (ج) مَواضِعُ . يُقال : في قلبي مَوْضِعُ فلانٍ ؛ أي : مَحَبَّتُه .

المَوْضُوعُ : المادَّةُ التي يَبْنِي عَلَيْها المُتَكَلِّمُ أَو الكاتِبُ حَديثَه أَو كِتابَتَهُ أو تَأْلِيفَه . (ج) مَوْضوعاتٌ . و ـــ : من الأَحاديثِ : الكاذِبُ المُخْتَلَقُ . و ـــ (في المَنْطِقِ) : المَقُولُ عنه . ويُقابِلُهُ المَحْمُولُ .

المَوْضُوعِيَّةُ ـــ يقال : بحث الأَمْرَ بموضوعِيَّةٍ ؛ أي : عَوَّلَ فيه على الواقِعِ .

الوَضِيعُ : المَحْطُوطُ القَدْرِ ، الدَّنِيءُ .

الوَضِيعَةُ : الوَديعَةُ . و ـــ الحَطيطَةُ . و ـــ : الخَسارَةُ .

أَوْضَعَ في الشَّرِّ : أَسْرَعَ . و ـــ بَيْنَ القَوْمِ في الفِتْنَةِ : سَعَى بينهم بالنَّمِيمَةِ وإفْسادِ ذاتِ بَيْنِهِمْ .

وَضَّعَ فلاناً : صَيَّرَهُ وَضِيعاً . و ـــ الباني الحَجَرَ : نَضَّدَ بَعْضَهُ على بَعْض .

واضَعَهُ في الأَمْرِ مُواضَعَةً ، ووِضاعاً : وافَقَهُ فيه على شيءٍ .

اتَّضَعَ فلانٌ : صارَ وَضِيعاً .

تَواضَعَ : تَنَزَّهَ عن الكِبْرِ وتَخاشَعَ . و ـــ للَّهِ : خَشَعَ وذَلَّ . و ـــ القومُ على الأَمْرِ : اتَّفَقُوا عليه .

التَّواضُعُ : عَدَمُ التَّكَبُّرِ والتَّعاظُمِ .

اسْتَوْضَعَ فلاناً الشَّيْءَ : سأَلَهُ أَنْ يَضَعَهُ عنه . يُقالُ : استوضَعَ فُلاناً دَيْنَه .

وضم

الوَضَمُ : خَشَبَةُ الجَزّارِ يَقْطَعُ عليها اللَّحْمَ . (ج) أَوْضامٌ ، وأَوْضِمَةٌ .

وضن

وَضَنَ الشَّيْءَ ـِ (يَضِنُهُ) وَضْناً : ثَنَى بَعْضَهُ على بَعْضٍ . و ـــ : ضاعَفَهُ . و ـــ : جَعَلَ بَعْضَهُ على بَعْضٍ . و ـــ الدِّرْعَ وغيرَها : نَسَجَها فأَحْكَمَ نَسْجَها . يُقال : دِرْعٌ مَوْضُونَةٌ . وسَرِيرٌ مَوْضُونٌ : مُحْكَمُ النَّسْجِ أو مَنْسُوجٌ بالذَّهَبِ مُشَبَّكٌ بالدُّرِّ والياقُوتِ .

وطأ

وَطَأَهُ ـَ وَطْئاً : سَهَّلَهُ . و ـــ : هَيَّأَهُ .

وَطِئَهُ الإنسانُ أو الحيوانُ ـَ (يَطَؤُهُ) وَطْئاً : داسَهُ برِجْلِهِ . و ـــ وَطِئَ أَرْضَ العَدُوِّ : دَخَلَها . و ـــ العَدُوَّ : أَبادَهُ وأَوْقَعَ به . و ـــ الدَّابَّةَ : رَكِبَها . فهو واطِئٌ .

وَطُؤَ المَوْضِعُ وغيرُهُ ـُ (يَوْطُؤُ) وَطاءَةً : صارَ مُنْخَفِضاً سَهْلاً . فهو وَطِيءٌ . يقال وَطُؤَ الفِراشُ ؛ أي : لانَ وسَهُلَ .

الوَطْأَةُ : الضَّغْطَةُ و الأَخْذَةُ الشَّدِيدَةُ . و ـــ : مَوْضِعُ القَدَمِ .

الوَطِيءُ : المُنْخَفِضُ . و ـــ : اللَّيِّنُ السَّهْلُ . وفِراشٌ وَطِيءٌ : لا يُؤْذِي جَنْبَ النّائِمِ .

الوِطاءُ : خِلافُ الغِطاءِ ؛ أي : ما تفترِشُهُ .

الوَطاءُ : ما انْخَفَضَ من الأَرْضِ[1] .

المَوْطِئُ و المَوْطَأُ : مَوْضِعُ القَدَمِ .

أَوْطَأَ فلاناً الأَرْضَ ، وبالأَرْضِ : جَعَلَهُ يَطَؤُها . و ـــ فلاناً فَرَسَهُ : حَمَلَهُ عليه .

(١) والعامَّة تُسَمِّيه الوَطا .

وَطَّأَ المَوْضِعَ وغيرَه تَوْطِئَةً : سَهَّلَهُ وهَيَّأَهُ . و ـــ الفِراشَ : لَيَّنَهُ . و ـــ الأَمْرَ : مَهَّدَهُ .

التَّوْطِئَةُ (في الكِتابِ) : التَّمهِيدُ والمُقَدَّمَةُ .

المُوَطَّأُ : المُسَهَّلُ المُيَسَّرُ . ورجلٌ مُوَطَّأُ الأَكْنافِ : دَمِثٌ كريمٌ لَيِّنُ الجانِبِ .

المُوَطَّأُ : كتابٌ في الحديثِ لِلإمامِ مالِك .

واطَأَ فلاناً على الأَمْرِ : وافَقَهُ .

المُواطَأَةُ : المُوافَقَةُ .

تَواطَأَ القومُ على الأَمْرِ : تَوافَقُوا .

اسْتَوْطَأَ الشَّيْءَ : وَجَدَه وَطِيئاً .

وطب

الوَطْبُ : إناءٌ لِلَّبَنِ من الجِلْدِ . و ـــ : الثَّدْيُ العظيمُ . (ج) أَوْطُبٌ ، وأَوطابٌ .

الوَطْباءُ : العظيمةُ الثَّدْيِ .

وطد

وَطَدَ الشَّيْءَ ـِ (يَطِدُهُ) وَطْداً ، وطِدَةً : أَثْبَتَهُ وثَقَّلَهُ وقَوّاهُ . فهو وَطِيدٌ ، ومَوْطُودٌ . و ـــ الأَرْضَ : رَدَمَها لِتَصْلُبَ أو ضَرَبَها بالمِيطَدَةِ لِتَصْلُبَ .

الوَطِيدَةُ : القاعِدَةُ من قَواعِدِ البُنْيانِ . (ج) وَطائِدُ .

المِيطَدَةُ : أَداةٌ ثَقِيلَةٌ من خَشَبٍ ونَحْوِهِ يُوَطَّدُ بها أَساسُ بِناءٍ وغيرِه لِيَصْلُبَ .

وَطَّدَهُ : أَرْساهُ وأَثْبَتَهُ . و ـــ الأَرْضَ : رَدَمَها وداسَها لِتَصْلُب . و ـــ له عِنْدَهُ منزلةً : مَهَّدَها . و ـــ المُلْكَ : ثَبَّتَهُ .

تَوَطَّدَ : تَثَبَّتَ . يُقال : تَوَطَّدَتْ له عندَه مَنْزِلَةٌ .

وطر

الوَطَرُ : الحاجَةُ والبُغْيَةُ . (ج) أَوْطارٌ .

يُقال : قَضَى منه وَطَرَهُ ؛ أي : نالَ منه بُغْيَتَهُ وحاجَتَهُ وقَضَى أَرَبَهُ .

وطس

الوَطِيسُ : التَّنُّورُ وما أَشْبَهَهُ . و ــ المعركةُ . (ج) أَوْطِسَةٌ . يُقال : حَمِيَ الوَطِيسُ ؛ أي : جَدَّت الحَرْبُ واشْتَدَّتْ . ويُضْرَبُ مَثَلاً للأَمْرِ إذا اشْتَدَّ .

وطف

الوَطَفُ : كثرةُ شَعْرِ الحاجِبَيْنِ والعَيْنَيْنِ والأَشفارِ مع استرخاءٍ وطُولٍ . وسَحابَةٌ فيها وَطَفٌ ؛ أي : تَدَلَّتْ ذُيُولُها .

الأَوْطَفُ ــ رجلٌ أَوْطَفُ : كثيرُ شَعْرِ الحاجِبَيْنِ والعَيْنَيْنِ . وهي وَطْفاءُ . (ج) وُطْفٌ . وسَحابَةٌ وَطْفاءُ : مُسْتَرْخِيَةُ الجوانِبِ لكثرة مائها .

وطن

وَطَنَ بالمكانِ ــ (يَطِنُ) وَطْناً : أَقامَ به وأَلِفَهُ .

الوَطَنُ : مَكانُ إقامَةِ الإنسانِ ومَقَرُّه وإليه انْتِماؤُهُ ، وُلِدَ به ، أَمْ لم يُولَدْ . (ج) أَوْطانٌ .

والوَطَنُ الأَصْلِيُّ : المَكانُ الذي وُلِدَ به الإنسانُ أو نَشَأَ فيه .

الوَطَنِيُّ : الذي يَتَعَلَّقُ بوَطَنِهِ فيدافعُ عن حُقُوقِه ، ويُضَحِّي من أَجله .

الوَطَنِيَّةُ : نسبة إلى الوطَن .

المَوْطِنُ : الوَطَنُ . و ــ : كُلُّ مَكانٍ أَقامَ به الإنسانُ لأَمرٍ . (ج) مَواطِن . ومَواطِنُ الحَرْبِ : مَشاهِدُها . ﴿لقد نَصَرَكُمُ اللَّهُ في مَواطِنَ كثيرةٍ[1]﴾ .

أَوْطَنَ المَكانَ : اتَّخَذَه وَطَناً . **وأَوْطَنَ** نفسَه على الأَمرِ : هَيَّأَها لِفِعْلِه وحَمَلَها عليه .

وَطَّنَ بالبَلَدِ : اتَّخَذَهُ وَطَناً . و ــ نَفْسَهُ على الأَمْرِ ، وله : مَهَّدَها لِفِعْلِهِ وحَمَلها عليه .

واطَنَهُ على الأَمْرِ : أَضْمَرَ فِعْلَهُ مَعَهُ ، ووافَقَهُ عليه . وواطَنَ القومَ : عاشَ مَعَهُم في وَطَنٍ واحِدٍ[1] أو وُجِدَ مَعَهم في وَطَنٍ واحِدٍ (مح) .

المُواطِنُ : الذي نَشَأَ أو أَقامَ مَعَكَ في وَطَنٍ واحِدٍ ، وساواكَ في الحُقُوقِ والواجِباتِ . (ج) مُواطِنُونَ (مح) .

تَوَطَّنَ : أَقامَ . و ــ الأَرْضَ ، وبها : اتَّخَذَها وَطَناً . وتَوَطَّنَتْ نَفْسُهُ على الأَمْرِ : حُمِلَتْ عليه وتَهَيَّأَتْ له وتَمَهَّدَتْ .

اسْتَوْطَنَ البَلَدَ : اتَّخَذَه وَطَناً .

وطوط

الوَطْواطُ : الخُفّاشُ . (ج) وَطاوِيطُ . و ــ : الضَّعيف الجَبان .

وطي

وَطَّى الشَّيْءَ **فتَوَطَّى** [مقلوبان عن وَطَّأَهُ فَتَوَطَّأَ] : خَفَضَهُ وحَطَّهُ .

وظب

واظَبَ على الأَمْرِ : ثابَرَ عليه وداوَمَهُ .

المُواظَبَةُ : المُثابَرَةُ .

وظف

الوَظِيفُ (من الخَيْلِ والإِبِلِ وغيرهما) : ما فَوْقَ الرُّسْغِ إلى مَفْصِلِ الرُّكْبَةِ أو العرقوب . (ج) أَوْظِفَةٌ ، ووُظُفٌ .

---

(١) التوبة /٢٥/

(١) الوسيط .

الوَظِيفَةُ : ما يُقَدَّرُ من عَمَلٍ أو طَعامٍ أو رِزْقٍ أو غير ذلك في زَمَنٍ مُعَيَّنٍ . و ــ : المَنْصِبُ والخِدْمَةُ المُعَيَّنَةُ . (ج) وَظائِفُ ، ووُظُفٌ .

وَظَّفَهُ : أَلْحَقَهُ بإحدى الوَظائِفِ . (مو) .

ووَظَّفَ عليه العَمَلَ : قَدَّرَهُ ورَتَّبَهُ .

وعب

أَوْعَبَ الشَّيْءَ في الشَّيْءِ : أَدْخَلَهُ فيه كُلَّهُ .

اسْتَوْعَبَ الشَّيْءَ اسْتِيعاباً : أَخَذَهُ جَمِيعَهُ . و ــ المكانُ أو الوعاءُ الشَّيْءَ : وَسِعَهُ . و ــ فلانٌ الحديثَ : تَلَقّاهُ واسْتَوْفاهُ .

وعث

وَعِثَ الطَّريقُ ـَ (يَوْعَثُ) وَعْثاً ، ووَعَثاً . **ووَعُثَ** ـُ (يَوْعُثُ) وُعُوثَةً : تَعَسَّرَ سُلُوكُهُ ، أو لانَ فصارَ كالوَعْثِ .

الوَعْثُ : الرَّمْلُ الرَّقيقُ الذي تَغيبُ فيه الأَقْدامُ . و ــ : الطَّريقُ الخَشِنُ الشّاقُّ . و ــ : كُلُّ أَمْرٍ شاقٍّ من تَعَبٍ وغيره . (ج) وُعُوثٌ ، ووُعُوثٌ .

الوَعْثاءُ : المَشَقَّةُ والتَّعَبُ . ووَعْثاءُ السَّفَرِ : شِدَّتُه ومَشَقَّتُهُ .

أَوْعَثَ : وَقَعَ في الوَعْثِ . و ــ : مَشَى فِيه .

وعد

وَعَدَهُ الأَمْرَ ، وبه ـِ (يَعِدُهُ) وَعْداً ، وعِدَةً ، ومَوْعِداً ، ومَوْعِدَةً : مَنّاهُ به ؛ أي : قال له إنَّهُ يُنيلُهُ إيّاهُ أو يُجْريه له . و ــ فلاناً الشَّرَّ ، وبه وَعِيداً : هَدَّدَهُ به .

الوَعْدُ : ما يَلْتَزِمُ الإنسانُ بإنْجازِهِ لغيرِه من قَوْلٍ أو فِعْلٍ . قال البُحْتُرِيُّ :

أَنْتَ الكريمُ وقد قَدَّمْتَ مُبْتَدِئاً
وَعْداً ، وكُلُّ كريمٍ عِنْدَ مَوْعِدِهِ

المَوْعِدُ : الوَعْدُ . و ــ : مَكانُه . و ــ : زَمانُهُ . و ــ : العَهْدُ ﴿فأَخْلَفْتُم مَوْعِدِي[1]﴾ ؛ أي : عَهْدِي . (ج) مَواعِدُ .

المَوْعِدَةُ : الوَعْدُ .

العِدَةُ : الوَعْدُ . (ج) عِداتٌ .

الوَعِيدُ : التَّهْديدُ ، والوَعْدُ بالشَّرِّ . ويومُ الوَعيد : يومُ القِيامَةِ .

الواعِدَةُ ــ أَرْضٌ واعِدَةٌ : رُجِيَ خَيْرُها وتَمامُ نَبْتِها . وشَباب واعِدٌ : قد تَوَفَّرَ له من تمام الكفاية والخُلُق ما يُرْجَى معه الخيرُ .

المَوْعُودُ ــ اليومُ المَوْعُودُ : يومُ القِيامَةِ .

أَوْعَدَهُ : وَعَدَهُ . و ــ : تَهَدَّدَهُ . يقال : أَوْعَدَهُ خيراً ، و أَوْعَدَهُ شَرّاً أو بالشَّرِّ .

واعَدَهُ : اتَّفَقَ وإيّاهُ على مَوْعِدٍ . و ــ فلاناً الوقتَ والمَوْضِعَ : عاهَدَهُ على أَن يُوافِيَهُ في وَقْتٍ مُعَيَّنٍ وفي مَوْضِعٍ بِعَيْنِهِ .

المِيعادُ : وَقْتُ الوَعْدِ . و ــ : مَوْضِعُهُ . (ج) مَواعِيدُ .

تَوَعَّدَهُ : تَهَدَّدَهُ .

اتَّعَدَ القومُ و **تواعَدُوا** : وَعَدَ بعضهُم بَعْضاً[2] .

وعر

وَعِرَ المكانُ ـَ (يَوْعَرُ) وَعَراً و **وَعُرَ** ـُ (يَوْعُرُ) وُعُورَةً ، ووَعارَةً : كانَ صُلْباً صَعْباً غيرَ سَهْلٍ .

الوَعْرُ : المَكانُ الصُّلْبُ فيه حِجارَةٌ . و ــ :

(١) طه / ٨٦ /.

(٢) قيل الاتِّعادُ في الشَّرِّ والتَّواعُدُ في الخير .

الصَّعْب[1]. يُقال: مَكانٌ وَعْرٌ، وطَرِيقٌ وَعْرٌ، ومَطْلَبٌ وَعْرٌ. (ج) أَوْعارٌ.

الوَعِيرُ والوَعِرُ: الوَعْرُ. (ج) أَوْعارٌ.

الوُعُورَةُ: ضِدّ السُّهولَةِ، وتكونُ غِلَظاً في الجَبَلِ. ووُعُورَةُ الأَلفاظِ: خلاف سُهُولَتِها.

أَوْعَرَ الرَّجُلُ: وَقَعَ في وُعُورَةٍ من الأَرْضِ. و ــ: قَلَّ مالُهُ. و ــ الطَّرِيقُ بفلانٍ: أَفْضى به إلى وَعْرٍ من الأَرْضِ.

وَعَّرَ المَكانَ: جَعَلَهُ وَعْراً.

تَوَعَّرَ المَكانُ: صارَ وَعْراً. و ــ الأَمرُ على فلانٍ: تَعَسَّرَ. و ــ في الكلامِ: تَحَيَّرَ.

اسْتَوْعَرَ المكانَ والطَّرِيقَ: وَجَدَهُ وَعْراً.

وعز

أَوْعَزَ إليه: تَقَدَّم إليه وأَمَرَهُ أن يَفْعَلَ شيئاً أَو يَتْرَكَهُ.

وعس

الوَعْساءُ: الأَرْضُ اللَّيِّنَةُ ذاتُ الرَّمْلِ تُنْبِتُ البُقُولَ الجَيِّدَة. و ــ: الرَّمْلُ اللَّيِّنُ تَغِيبُ فيه الأَرْجُلُ. يقال: مَشَى في الوَعْساءِ. (ج) وُعْسٌ.

وعظ

وَعَظَهُ ــ (يَعِظُهُ) وَعْظاً، وعِظَةً: نَصَحَهُ وذَكَّرَهُ بالعَواقِبِ. يقال: (السَّعِيدُ مَنْ وُعِظَ بغيرِه، والشَّقِيُّ من اتَّعَظَ به غيرُهُ). و ــ: أَمَرَهُ بالطّاعَةِ ووَصّاهُ بها ﴿قُلْ إِنَّما أَعِظُكُمْ بواحِدَةٍ[2]﴾؛ أي: أُوصِيكُم وآمُرُكُمْ. فهو واعِظٌ. (ج) واعِظُونَ، ووُعّاظٌ.

العِظَةُ: النُّصْحُ والتَّذكِيرُ بالعَواقِبِ. و ــ: كلامُ الواعِظِ. (ج) عِظاتٌ.

المَوْعِظَةُ: ما يُوعَظُ به من قَوْلٍ أو فِعْلٍ. (ج) مَواعِظُ.

الواعِظُ: مَنْ يَنْصَحُ ويُذَكِّرُ ويَأْمُرُ بالمَعْرُوفِ ويَنْهَى عن المُنْكَرِ (ج). وُعّاظٌ.

الوَعّاظُ: الكثيرُ الوَعْظِ.

اتَّعَظَ: قَبِلَ المَوْعِظَةَ. و ــ: ائْتَمَرَ وكَفَّ نَفْسَهُ.

وعك

وَعَكَهُ المَرَضُ ــ (يَعِكُهُ) وَعْكاً، ووَعْكَةً: آذاهُ وأَوْجَعَهُ. ووَعَكَتْهُ الحُمَّى: أَصابَهُ أَذاها. فهو مَوْعُوكٌ، ووَعِكٌ.

الوَعْكَةُ: المَرْضَةُ. و ــ: شِدَّةُ الحُمَّى.

وعل

الوَعِلُ والوَعْلُ: تَيْسُ الجَبَلِ. وهو جِنْسُ حيوانٍ بَرِّيٍّ جَبَلِيٍّ مُجْتَرٍّ قريب الشَّبه من المَعْزِ الجَبَلِيَّة. له قَرْنان قَوِيّانِ مُنْحَنِيانِ كَسَيْفَيْنِ أَحْدَبَيْنِ. (ج) وُعُولٌ، وأَوْعالٌ. وهي وَعْلَةٌ. (ج) وِعالٌ.

(الوَعِل)

وعوع

الوَعْوَعَةُ: صَوتُ الكِلابِ والذِّئابِ وبناتِ آوَى.

الوَعْواعُ: الثَّرْثارُ المِهْذارُ.

وعي

وَعَى الشَّيْءَ ــ (يَعِيهِ) وَعْياً: جَمَعَهُ في وِعاءٍ. و ــ العِلْمَ والحديثَ والخَبَرَ: حَفِظَهُ وفَهِمَهُ. و ــ الأَمْرَ: أَدْرَكَهُ على حَقِيقَتِه. فهو واعٍ.

(١) المصباح.

(٢) سبأ / ٤٦ /.

الوَعْيُ : الحِفْظُ والتَّدَبُّرُ . و ــ : الفَهْمُ وسَلامَةُ الإدراكِ والانتباه (مو) .
الوِعاءُ : ما يُجْمَعُ فيه الشَّيْءُ ويُصانُ ويُحْفَظُ . (ج) أَوْعِيَةٌ .
الأَوْعَى : هو أَوْعَى منه ؛ أي : أَحْفَظُ وأَفْهَمُ .
الواعِي ــ الشَّابُّ الواعِي : هو الذي يَعْرِفُ ما يَجِبُ عَلَيه لِأُمَّتِهِ و بِلادِهِ .
الواعِيَةُ ــ أُذُنٌ واعِيَةٌ : حافِظَةٌ . و ــ : الصُّراخُ على المَيت .
أَوْعَى الزَّادَ وغيرَه : جَعَلَهُ في وِعاءٍ . و ــ الحديثَ : حَفِظَهُ وتَدَبَّرَهُ .

وغد

وَغُدَ ــُ (يَوْغُدُ) وَغادَةً : كان وَغْداً ؛ أي : ضعيف العَقْلِ رَذْلاً دَنيئاً .
الوَغْدُ : الأَحْمَقُ الدَّنيء الرَّذْلُ . و ــ : خادِمُ القَوْمِ بطَعامِ بَطْنِهِ . (ج) أَوْغادٌ . وهي وَغْدَةٌ .

وغر

وَغَرَ صَدْرُهُ عليه ــِ (يَغِرُ) وَغْراً ، و **وَغِرَ** ــَ (يَوْغَرُ) وَغَراً : امْتَلأَ غَيْظاً وحِقْداً . فهو واغِرُ الصَّدْرِ عليه .
الوَغْرُ والوَغَرُ : الحِقْدُ والضِّغْنُ . و ــ : العَداوَةُ .
أَوْغَرَ صَدْرَهُ على فلانٍ : أَحْماهُ من الغَيْظِ وأَوْقَدَهُ .

وغل

وَغَلَ في الشَّيْءِ ــِ (يَغِلُ) وُغُولاً : دَخَلَ فيه وتَوارَى بَعُدَ أو لم يَبْعُدْ . فهو واغِلٌ . و ــ : ذَهَبَ وأَبْعَدَ . و ــ على القومِ في شَرابِهِمْ : دَخَلَ عليهم فَشَرِبَ معهم من غير أَنْ يُدْعَى . فهو واغِلٌ .
أَوْغَلَ في الصَّحْراءِ والبلادِ : أَبْعَدَ فيها . و ــ في السَّيْرِ : أَسْرَعَ فيه وأَمْعَنَ . و ــ في العِلْمِ : اسْتَكْثَرَ منه و تَعَمَّقَ فيه .
تَوَغَّلَ في الأَرضِ : سار فيها و أَبْعَدَ . ويُقال : تَوَغَّلَ في العِلْمِ ونحوِه .

وغي

الوَغَى : الحَرْبُ . و ــ : الأَصْواتُ والجَلَبَةُ .

وفد

وَفَدَ على القومِ ، وإليهم ــِ (يَفِدُ) وَفْداً ، ووُفُوداً ، ووِفادَةً : قَدِمَ . و ــ : وَرَدَ رَسُولاً . فهو وافِدٌ . وهم وُفُودٌ ، ووَفْدٌ .
الوَفْدُ : جمع الوافِد . و ــ : الجماعَةُ يَفِدُونَ على ذَوي الشَّأْنِ وغيرهم . (ج) وُفُودٌ .
أَوْفَدَهُ إليه ، وعليه : أَرْسَلَهُ .
تَوافَدَ القومُ عليه : تَوارَدُوا .

وفر

وَفَرَ المالُ وغيرُهُ ــِ (يَفِرُ) وَفْراً ، ووُفُوراً : كَثُرَ . فهو وافِرٌ . و ــ عِرْضُهُ : كَرُمَ ولم يُبْتَذَلْ . و ــ المالَ لفلانٍ وَفْراً ، وفِرَةً : كَثَّرَهُ . و ــ عِرْضَه : صانَه وحَماهُ ولم يبتذله .
وَفُرَ الشَّيْءُ ــُ (يَوْفُرُ) وَفارَةً : كَثُرَ . و ــ العِرْضُ : لم يُبْتَذَلْ فهو وافِرٌ .
الوَفْرُ : الكَثِيرُ . يُقالُ : مالٌ وَفْرٌ ؛ أي : كثيرٌ واسِعٌ . ونباتاتٌ وَفْرَةٌ . و ــ : الغِنَى . و ــ : التَّامُّ من كُلِّ شيءٍ . (ج) وُفُورٌ .
الوَفْرَةُ : الكَثْرَةُ . و ــ : الشَّعْرُ المُجَمَّعُ على الرَّأْسِ أو ما سال على الأُذُنَيْنِ منه ، أو ما جاوَزَ شَحْمَةَ الأُذُن . (ج) وِفارٌ .

الوافِرُ : أَحَدُ بُحورِ الشِّعر . وزنُه : (مُفاعلتن مفاعلتن فعولن) مَرَّتين .

المَوْفُورُ : التّامُّ من كُلِّ شيءٍ .

أَوْفَرَ المالَ وغيرَه : كَثَّرَهُ . و ــ الشَّيْءَ : أَتَمَّهُ .

وَفَّرَ النَّفقَةَ : كَثَّرَها . و ــ لفلانٍ طعامَهُ : كَمَّلَهُ ، ولم يُنْقِصْهُ ، وجعله وافِراً . و ــ الثَّوْبَ : قطعَه واسِعاً . و ــ له عِرْضَهُ : صانَهُ . و ــ عليه حَقَّهُ : اسْتَوْفاهُ . و ــ اللّهُ حَظَّه من كذا : أَسبغه . و ــ شَعْرَهُ : أَبقاهُ .

تَوَفَّرَ على كذا : صَرَفَ إليه هِمَّتَهُ . يُقالُ : تَوَفَّرَ على العِلْمِ والدِّراسَةِ[1] .

تَوافَرَ الشَّيْءُ : تَكاثَرَ . فهو مُتَوافِرٌ . وهم مُتَوافِرُون ؛ أَي : هم كثيرٌ .

وفز

الوَفَزُ . (ج) أَوْفازٌ ، والوَفْزُ . (ج) وِفازٌ : العَجَلَةُ . يُقال : (نحنُ على أَوْفازٍ) ؛ أَي : على عَجَلَةٍ أَو على سَفَرٍ .

تَوَفَّزَ لِلشَّرِّ : تَهَيَّأَ له .

اسْتَوْفَزَ : نَهَضَ على رُكْبَتَيْهِ و تَهَيَّأَ لِلوُثُوبِ أَو المُضِيِّ . فهو مُسْتَوْفِزٌ . و ــ في قِعْدَتِه : انْتَصَبَ فيها غيرَ مُطْمَئِنٍّ .

وفض

الوَفْضَةُ : كِيسٌ من جِلْدٍ يَحْمِلُ فيه الرّاعي زادَهُ وأَداتَهُ . و ــ : جَعْبَةٌ للسِّهامِ تُتَّخَذُ من الجِلْدِ . (ج) وِفاضٌ .

وفق

وَفِقَ الأَمْرُ ــِ (يَفِقُ) وَفْقاً : كان صواباً موافِقاً للمُراد .

الوَفْقُ ــ وَفْقُ الشَّيْءِ : ما لاءَمَهُ . يقال : كَسْبُهُ وَفْقَ عِيالِهِ ؛ أَي : مقدار كفايتهم لا فَضْلَ فيه . ويقال : تَمَّ الأَمْرُ على وَفْقِ المَصْلَحَةِ أَو الحاجة ، أَو وَفْقَ المصلحة أَو الحاجة (مج) . ويُقال : جاؤوا وَفْقاً ؛ أَي : مُتَوافِقِينَ .

وَفَّقَ بين القومِ : أَصْلَحَ . و ــ بين الأَشْياءِ المُخْتَلِفَة : ضَمَّها في تَناسُقٍ . و ــ اللّهُ فلاناً : أَلْهَمَهُ الخيرَ وجَعَلَهُ رَشِيداً . فهو مُوَفَّقٌ .

وافَقَ بَيْنَ الشَّيْئَيْنِ مُوافَقَةً ، ووِفاقاً : جانَسَ ولاءَمَ . و ــ فُلاناً على الأَمْرِ ، وفيه : اتَّفَقَ مَعَهُ عَلَيْهِ (ضِدّ خالَفَهُ) و ــ : فلاناً بِمَوْضِعِ كذا : صادَفَهُ .

الوِفاقُ : المُوافَقَةُ . وجَزاءٌ وِفاقٌ : وافَقَ العَمَلَ . وهذا وِفاقُ هذا ؛ أَيْ : عِدْلُهُ ومُلائِمٌ له . ويقال : أَمْضَيْتُ الأَمْرَ وِفاقَ النِّظامِ ، ووَفْقَهُ ، و وَفْقاً له .

اتَّفَقَ معه على كذا : وافَقَ كُلٌّ صاحِبَهُ . و ــ الأَمْرُ كذا : صادَفَ . و ــ الاثنانِ : تَقارَبا واتَّحدا . يُقالُ : وَقَعَ الفَريقانِ صَكَّ الاتِّفاقِيَّة (مج) .

تَوَفَّقَ فلانٌ : نالَ مُرادَهُ ووفَّقَهُ اللّهُ إليه . و ــ : أَلْهَمَ الخيرَ و الرُّشْدَ .

تَوافَقا : اجتمعا على أَمْرٍ واحِدٍ ، ووافَقَ كُلٌّ صاحِبَهُ .

التَّوافُقُ : الاتِّفاقُ .

اسْتَوْفَقَ اللّهَ : سَأَلَهُ التَّوْفِيقَ .

وفي

وَفَى الشَّيْءُ ــِ يَفي وفاءً : تَمَّ . و ــ فلانٌ نَذْرَهُ : أَدّاهُ . و ــ بِعَهْدِهِ : عَمِلَ به وحافَظَ عليه .

(١) يُقال : وَفَّرَهُ : كَثَّرَهُ فَتَوَفَّرَ ؛ أَي : كانَ وافِراً (السامِرّائيّ) .

و ــ الدِّرْهَمُ المِثْقالَ : عادَلَهُ . يقال : (هذا الشَّيْءُ لا يَفي بذلك) ؛ أي : يَقْصُرُ عنه ولا يُوازِيهِ .

الوَفاءُ : المُحافَظَةُ على العَهْدِ وإتْمامُهُ .

الوَفاةُ : المَوْتُ . (ج) وَفَياتٌ . يُقال : أَدْرَكَتْهُ الوَفاةُ .

الوَفِيُّ : صاحِبُ الوَفاءِ . والذي يُعْطي الحَقَّ ويَأْخُذُ الحَقَّ . و ــ : التّامُّ . (ج) أَوْفياءُ .

الأَوْفَى : الأَتَمُّ ﴿ وأَنَّ سَعْيَهُ سَوْفَ يُرى ثُمَّ يُجْزاهُ الجَزاءَ الأَوْفَى[1] ﴾ .

أَوفَى بالعَهْدِ : وَفَى به وأَنْجَزَهُ . و ــ على المَكانِ : أَشْرَفَ عليه واطَّلَعَ . و ــ على الخمسين وغيرها : زادَ عليها . و ــ الكَيْلَ : جَعَلَهُ تامّاً لا نَقْصَ فيه . و ــ نَذْرَهُ وبه : وَفّاهُ . و ــ فلاناً حَقَّهُ : أَعطاهُ إيّاهُ تامّاً .

وَفَّى فلاناً حَقَّهُ تَوْفِيَةً : أَعطاهُ إيّاهُ تامّاً .

وافَى فلانٌ : أَتَى . و ــ القومَ : قَدِمَ إليهم . و ــ فلاناً : فاجَأَهُ . و ــ الموتُ فلاناً : أَدْرَكَهُ . ووافاه حَقَّهُ : وَفّاهُ .

تَوَفَّى اللّهُ فلاناً : قَبَضَ رُوحَهُ . و ــ الرَّجُلُ حَقَّهُ : أَخَذَهُ تامّاً لم يَدَعْ منه شيئاً .

تُوُفِّيَ الرَّجُلُ : ماتَ . فاللّهُ المُتَوَفِّي ، والرَّجُلُ المُتَوفَّى ، وهي المُتَوَفّاةُ .

تَوافَى القومُ : تَتامُّوا وَتَكامَلُوا . وتَوافَيا في المِيعادِ : جاءا في المَوْعِدِ .

اسْتَوفَى منه حَقَّهُ : أَخَذَه كامِلاً لم ينقص منه شيءٌ . فهو مُسْتَوْفٍ . والحَقُّ مُسْتَوْفَى .

وقب

وَقَبَتِ الشَّمْسُ ــِ (تَقِبُ) وَقْباً ، ووُقُوباً : غابَتْ . ووَقَبَ الظَّلامُ : جاءَ وأَقْبَلَ . و ــ القمرُ : دَخَلَ في الظُّلَّ وخُسِفَ . و ــ اللَّيْلُ . دَخَلَ في كُلِّ شيءٍ وشمله بظَلامِهِ ﴿ ومِنْ شَرِّ غاسِقٍ إذا وَقَبَ[1] ﴾ ؛ أي : اللَّيل إذا دَخَلَ وأَظْلَمَ .

القِبَةُ : جُزْءٌ من جهاز الهضم عند الحيوان المُجْتَرِّ . و ــ : الإنْفَحَةُ إذا عَظُمَتْ من الشّاةِ . (ج) قِباتٌ . (والعامّة تقول : قَبَوات) .

الوَقْبَةُ : نُقْرَةٌ في الصَّخْرِ يَجْتَمِعُ فيها الماءُ .

وقت

وَقَّتَ العَمَلَ ــِ (يَقِتُهُ) وَقْتاً : حَدَّدَ له وَقْتَهُ الذي يُفْعَلُ فيه ، فهو مَوْقُوتٌ .

الوَقْتُ : مِقْدارٌ من الزَّمانِ قُدِّرَ لِأَمْرٍ ما . (ج) أَوْقاتٌ . (جمع تكسير) .

المَوْقُوتُ ــ وَقْتٌ مَوْقُوتٌ : مُقَدَّر محدود .

المِيقاتُ : الوَقْتُ المَضروبُ للفِعْلِ . و ــ : المَوْعِدُ الذي جُعِلَ له وَقْتٌ . و ــ : المَوْضِعُ الذي جُعِلَ للشَّيْءِ يُؤَدَّى فيه . (ج) مَواقِيتُ . ومَواقِيتُ الحَجِّ : الأَماكِنُ التي تبدأُ فيها مناسِكُهُ ومَواضِعُ إحرامِ الحاجّ .

وَقَّتَهُ : حَدَّدَ وَقْتَهُ وجَعَلَ له وَقْتاً يُفْعَلُ فيه . و ــ الشَّيْءَ ليومٍ كذا : أَجَّلَهُ .

التَّوْقِيتُ : تحديدُ الأَوْقاتِ .

المُوَقِّتُ : مَنْ يُراعي الأَوْقاتَ والأَهِلَّةَ .

وُقِّتَ الشَّيْءُ : حُدِّدَ وَقْتُهُ . فهو مُوَقَّتٌ ؛ أي : مُحَدَّدٌ وَقْتُهُ (ويُهْمَزُ) .

وقح

وَقِحَ فلانٌ ــَ (يَوْقَحُ) وَقَحاً . ووَقُحَ ــُ (يَوْقُحُ) وَقاحَةً : قَلَّ حَياؤُهُ ، واجتراً على اقترافِ

(١) النجم / ٤١ / .

(١) الفلق / ٣ / .

القَبائحِ ، ولم يُبالِ بها . فهو وَقِحٌ ، وهي وَقِحَةٌ .
الوَقاحَةُ : قِلَّةُ الحَياءِ .
الوَقاحُ : ذو الوَقاحَةِ (للذكر والأنثى) . ويقال : امرأةٌ وَقاحٌ ووَقاحُ الوَجْهِ ؛ أي : ذاتُ وَقاحَةٍ .
القِحَةُ : الوَقاحَةُ وقِلَّةُ الحَياءِ .
تَوَقَّحَ : قَلَّ حَياؤُهُ .

وقد

وَقَدَتِ النّارُ ـِ (تَقِدُ) وَقْداً ، وقِدَةً ، ووُقُوداً ، ووَقَداناً : اشْتَعَلَتْ .
الوُقُودُ ـُ وُقُودُ النّارِ : الْتِهابُها .
الوَقُودُ (مفرد مذكَّر) : الحَطَبُ ونَحْوُهُ مِمّا تُوقَدُ به النّارُ . و ـُ : كُلُّ مادَّةٍ تَتَوَلَّدُ باحْتِراقِها طاقَةٌ حَرارِيَّةٌ (مج) .
الوَقْدَةُ ـُ وَقْدةُ الحَرِّ : شِدَّتُهُ . يقال : طَبَخَتْهُمْ وَقْدَةُ الصَّيْفِ .
الوَقّادُ : مَنْ يُوقِدُ النّارَ . و ـُ : من يُقَدِّمُ الوَقُودَ إلى القاطِرَةِ ونَحْوِها (مج) . و ـُ من الكَواكِبِ : المُتَلألِئُ نُورُهُ . و ـُ من القُلوبِ : السَّرِيعُ التَّوَقُّدِ في النَّشاطِ . ورجلٌ وَقّادٌ : ظريفٌ سريعُ تَوَقُّدِ القَلْبِ . وقريحةٌ وَقّادَةٌ : سريعة البَديهَةِ والفَهْمِ . وذِهْنٌ وَقّادٌ : ماضٍ سريع التَّوَقُّدِ .
المَوْقِدُ : مَوْضِعُ النّارِ . و ـُ : أداةٌ تُوقَدُ فيها النّارُ بالفحم أو الغاز أو الكحول أو نحو ذلك (مج) . (ج) مَواقِدُ .
أَوْقَدَ النّارَ : أَشْعَلَها . فهي مُوقَدَةٌ .
وَقَّدَ النّارَ : أَوْقَدَها .
اتَّقَدَتِ النّارُ : اشْتَعَلَتْ . واتَّقَدَ الذَّهَبُ والجَوْهَرُ : تَلألأَ .
تَوَقَّدَتِ النّارُ : اتَّقَدَتْ ، وتَوَقَّدَ الكَوكَبُ والدُّرُّ : تَلألأَ . و ـُ ذَكاءُ فلانٍ : نَشِطَ ولَمَعَ .
اسْتَوْقَدَ النّارَ : أَشْعَلَها .

وقذ

المَوْقُوذَةُ : الشّاةُ ونحوها تُضْرَبُ بِعَصاً أو حَجَرٍ حتى تَمُوتَ .

وقر

وَقَرَتْ أُذُنُهُ ـِ (تَقِرُ) وَقْراً : ثَقُلَ سَمْعُها أو صَمَّتْ فلا تَسْمَعُ . ووَقَرَ الرَّجُلُ وَقاراً : كانَ حَلِيماً رَزِيناً . فهو وَقُورٌ . ووَقَرَ في بَيْتِهِ وَقْراً ، ووُقُورَةً : لَزِمَهُ . و ـُ الشَّيْءُ في قَلْبِهِ وَقْراً : سَكَنَ وثَبَتَ وبَقِيَ أَثَرُهُ . و ـُ اللّهُ أُذُنَهُ : أَثْقَلَ سَمْعَها أو أَذهبه كُلَّه .
وَقِرَتْ أُذُنُهُ ـَ (تَوْقَرُ) وَقْراً : صُمَّتْ أو ثَقُلَ سَمْعُها .
وَقُرَ الرَّجُلُ ـُ (يَوْقُرُ) وَقاراً ، ووَقارَةً : كان رَزِيناً ذا وَقارٍ . فهو وَقُورٌ .
الوَقارُ : الرَّزانَةُ والحِلْمُ والسَّكِينَةُ . و ـُ : العَظَمَةُ ﴿مالَكُمْ لا تَرْجُونَ لِلّهِ وَقاراً[1]﴾ . ورَجُلٌ وَقارٌ : وَقُورٌ .
الوِقْرُ : الحِمْلُ الثَّقِيلُ ، أو الحِمْلُ الثَّقيلُ يُحْمَلُ على ظَهْرٍ أو رَأْسٍ . وأكثر ما يستعمل في حِمْلِ البَغْلِ والحِمار ، وقد يُقالُ لِحِمْلِ البَعيرِ . (ج) أَوقارٌ .
أَوْقَرَتِ النَّخْلَةُ : كَثُرَ حَمْلُها . وأَوْقَرَهُ الدَّيْنُ : أَثْقَلَهُ . وأَوْقَرَ فلانٌ الدّابَّةَ : حَمَّلَها حِمْلاً ثقيلاً .
وَقَّرَ الشَّيْخَ : عَظَّمَهُ وبَجَّلَهُ . و ـُ الدّابَّةَ : سَكَّنَها .
التَّوْقِيرُ : التَّعْظِيمُ .
المُوَقَّرُ : العاقِلُ الرَّصِينُ . و ـُ : المُجَرَّبُ الذي حَنَّكَتْهُ التَّجارِبُ .

---

(١) نوح /١٣/ .

تَوَقَّرَ : بَدا عليه الوَقارُ . و ــ : تَكَلَّفَ الوَقارَ . فهو مُتَوَقِّرٌ .

وقص

وَقَصَتْ عُنُقُهُ ــِ (تَقِصُ) وَقْصاً : انكسرت . وقَصَ عُنُقَهُ : كَسَرَها ودَقَّها . فهو مَوْقُوصُ العُنُقِ . و ــ عُنُقَه الدَّيْنُ : أَثْقَلَها .

وقع

وَقَعَ الشَّيْءُ من يده ــَ (يَقَعُ) وَقْعاً ، ووُقُوعاً : سَقَطَ . و ــ القِصاصُ عليه : وَجَبَ . و ــ الحَقُّ : ثَبَتَ . ﴿فَوَقَعَ الحَقُّ وبَطَلَ ما كانُوا يَعْمَلُونَ[1]﴾ . و ــ الكلامُ في نَفْسِهِ : أَثَّرَ فيها . و ــ الطَّيْرُ على شَجَرٍ أو أَرْضٍ : نَزَلَ . فهو واقِعٌ ، وهُنَّ وُقَّعٌ . قال قيس بن الملوّح :

أَخُطُّ وأَمْحُو كُلَّ ما قد خَطَطْتُهُ
بِدَمْعِيَ ، والغِرْبانُ حَوْلِيَ وُقَّعُ

و ــ فلانٌ في فلانٍ وَقِيعَةً : اغتابَهُ وثَلَبَهُ وعابَهُ . و ــ الصَّيْدُ في الشَّرَكِ وُقُوعاً : عَلِقَ فيه . و ــ في أَرضٍ فلاةٍ : صارَ فيها . و ــ الأَمْرُ من فلانٍ مَوْقِعاً حَسَناً أو سَيِّئاً : كانَ مَحَلَّ رِضاهُ أو كَراهِيَتِهِ . و ــ عِندَه مَوْقِعاً حَسَناً : نالَ منه حَظّاً ومَنْزِلَةً . و ــ بالعَدُوِّ وَقْعاً ووَقْعَةً : بالَغَ في قِتالِهِ . ويُقال : وَقَعَتْ عَيْنُهُ عليه ؛ أي : عَيْناهُ[2] .

الوَقْعُ : صَوْتُ الضَّرْبِ بالشَّيْءِ . يُقالُ : سَمِعْتُ وَقْعَ المَطَرِ والأَقْدامِ ؛ أي : صَوتَ ضَرْبِها بالأَرْضِ . و ــ : التَّأْثِيرُ يُقال : كان لهذا الأَمرِ وَقْعٌ في النُّفوسِ ؛ أي : تأْثيرٌ . ووَقْعُ السَّيْفِ : نُزُولُهُ وإصابَتُهُ الجِسْمَ المضروبَ .

الوُقُوعُ : السُّقُوطُ .

الوَقْعَةُ : المَرَّةُ من الوُقُوعِ . و ــ : الصَّدْمَةُ في الحرب . (ج) وَقَعاتٌ .

الوَقِيعَةُ : غِيبَةُ النّاسِ . و ــ : صَدْمَةُ الحَرْبِ والقِتالِ . (ج) وَقائِعُ .

ووَقائِعُ العَرَبِ : أَيّامُ حُرُوبِها .

الوَقائِعُ : الأَحْوالُ والأَحْداثُ . مُفْرَدُهُ : وَقْعَةٌ (على غير قياس)[1] .

المَوْقِعُ : مَكانُ الوُقُوعِ . (ج) مَواقِعُ . ومَواقِعُ الغَيْثِ : مَساقِطُهُ . ويُقال : وَقَعَ الشَّيْءُ مَوْقِعَهُ .

المَوْقِعَةُ : المَعْرَكَةُ . (ج) مَواقِعُ .

الواقِعُ : الحاصِلُ . يُقال : أَمْرٌ واقِعٌ ؛ أي : حاصِلٌ . ووَقَعَ له واقِعٌ ؛ أي : عَرَضَ له عارِضٌ . وطَيْرٌ واقِعٌ إذا كان على شَجَرٍ . والنَّسْرُ الواقِعُ : نَجْمٌ .

الواقِعَةُ : النّازِلَةُ من مَصائِبِ الدَّهْرِ . و ــ : الحَرْبُ . و ــ : القِيامَةُ ﴿إذا وَقَعَتِ الواقِعَةُ[2]﴾ . و ــ : المُصادَمَةُ . (ج) واقِعاتٌ . و ــ (في الفلسفة) : ماحدث ووُجِدَ فِعْلاً وَيَتَمَيَّزُ من المُتَخَيَّلِ والمُتَوَهَّمِ . (مج) .

الواقِعِيَّةُ (في الأَدَبِ) : مَذْهَبٌ يَعْتَمِدُ على الوَقائِعِ ، ويُعْنَى بتصوير أَحْوالِ المُجْتَمَع على ماهو عليه (مو) . و ــ (في الفلسفة) : مذهب يُلتزم فيه التَّصوير الأَمين لمظاهر الطَّبيعة والحياة كما هي ، وكذلك عرض الآراء والأحداث والظُّروف والملابسات دون نظر مثالِيّ (مج) .

الوَقّاعُ : الذي يَغْتابُ النّاسَ .

أَوْقَعَ المُغَنِّي : بَنى أَلْحانَ الغِناءِ على مَوْقِعِها ومِيزانِها . و ــ بِهِم : بالَغَ في قِتالِهِمْ . و ــ به ما يَسوءُهُ : أَنْزَلَهُ به . و ــ فلانٌ الشَّيْءَ : أَسْقَطَهُ وجَعَلَهُ يَقَعُ . يقال : أَوْقَعَ به العَذابَ .

---

(١) الأعراف /١١٨/ (٢) فقه اللغة للثَّعالِبِيّ .

(١) الوسيط ط٢ (٢) الواقعة /١/

الإيقاعُ (في الموسيقا): تأليف الأنغام في اللّحن على مقاديرَ مُناسِبَة.

وَقَّعَ العَقْدَ أو الصَّكَّ أو الكتابَ: كَتَبَ في أسْفَلِهِ اسمَه إمضاءً له أو إقراراً به (مو). و ــ في الكتاب: بَيَّنَ في إيجازٍ رَأْيَهُ فيه بالكِتابَةِ. ويقال: وَقَّعَ على المرسوم؛ أي: وَضَعَ عليه تَوْقِيعَهُ.

التَّوقِيعُ: ما يُوَقَّعُ في الكِتابِ، وما يُعَلِّقُه الرَّئيسُ على كتابٍ أو طَلَبٍ برأيه فيه. وتوقيعُ العَقْدِ أو الصَّكِّ ونحوهما: أن يكتب الكاتِبُ اسمَه في ذيله إمضاءً له أو إقراراً به (مو). (ج) تَواقِيعُ.

المُوَقِّعُ: كاتِبُ التَّوقِيع.

واقَعَهُ في المعركة: حارَبَهُ.

تَوَقَّعَ الأمرَ: ارْتَقَبَ وُقُوعَهُ.

تَواقَعُوا: تَحارَبُوا.

وقف

وَقَفَ ــ (يَقِفُ) وُقُوفاً: قامَ من قُعُودٍ أو قامَ على رِجْلَيْهِ. و ــ: سَكَنَ بعد المَشْيِ. فهو واقِفٌ. (ج) وُقُوفٌ. و ــ على ما عِنْدَ فُلانٍ: فَهِمَهُ وتَبَيَّنَهُ. و ــ على الشَّيْءِ: عايَنَهُ وعَرَفَهُ. و ــ في المسألةِ: ارْتابَ فيها. و ــ في وَجْهِ غيرِه: قاوَمَهُ. و ــ على الكلمةِ: نَطَقَ بها مُسَكِّنَةَ الآخِرِ، قاطِعاً لها عَمّا بَعْدَها. و ــ الحاجُّ بِعَرَفاتٍ: شَهِدَ وَقْتَها. و ــ السّائِرَ أو الجالِسَ وَقْفاً: جَعَلَهُ يَقِفُ. ويقال: وَقَفَ الدّابَّةَ. و ــ فلاناً عن الشَّيْءِ: مَنَعَهُ عنه. و ــ فلاناً على الأمرِ: أطْلَعَهُ عليه. و ــ الأمْرَ على حُضُورِ فلانٍ: عَلَّقَ الرَّأْيَ فيه بحضوره. و ــ الدّارَ ونَحْوَها: جَعَلَها وَقْفاً في سبيل اللّهِ. ويُقال: وَقَفَ أمْوالَهُ لِلمساكِين وعَلَيْهِم. فهو واقِفٌ، وهي مَوْقُوفَةٌ، ووَقْفٌ. (ج) أوْقافٌ.

الوَقْفُ ــ يُقال: أدَّتِ الحَرْبُ إلى وَقْفِ أعْمالِ البِناءِ. و ــ (في القراءةِ): قَطْعُ الكلمةِ عَمّا بَعْدَها. و ــ (عند الفقهاءِ): حَبْسُ مالٍ وصَرْفُ مَنْفَعَةٍ لجِهَةٍ مُعَيَّنَةٍ، ويَجُوزُ في الخَيْراتِ ابتداءً وانتهاءً، وفي غيرها ابتداءً وينتهي بالخيرات. (ج) وُقُوفٌ. و ــ: سِوارٌ من عاجٍ.

الوُقُوفُ: خِلاف الجُلُوسِ.

الوَقْفَةُ ــ يَوْمُ الوَقْفَةِ: يَوْمُ الوُقُوفِ بعَرَفاتٍ في الحَجِّ (مو).

المَوْقُوفُ: الممنوعُ من عَمَلِهِ (مح).

المَوْقِفُ: مَوْضِعُ الوُقُوفِ. (ج) مَواقِفُ.

أوْقَفَهُ: جَعَلَهُ يَقِفُ. يُقال: ما أوْقَفَكَ هنا؛ أي: أيّ شيءٍ حَمَلَكَ على الوُقُوفِ؟. يقال: **أوْقَفَ تَنْفِيذَ الحُكْمِ**؛ أي: أجَّلَهُ.

وَقَّفَهُ: جَعَلَهُ يَقِفُ. **ووَقَّفَ** الشَّيْءَ: أقامَهُ. و ــ فلاناً على الأمْرِ: أطْلَعَهُ عليه. و ــ القارِئَ: عَلَّمَهُ مَواضِعَ الوَقْفِ.

التَّوْقِيفُ: النَّصُّ الشَّرْعِيُّ المُتَعَلِّقُ ببعض الأمورِ. والتوقِيفِيُّ: المَنْسُوبُ إلى التَّوْقِيف.

تَوَقَّفَ عن كذا: امْتَنَعَ وكَفَّ. و ــ فيه: تَمَكَّثَ وانْتَظَرَ.

اسْتَوْقَفَهُ: سَأَلَهُ الوُقُوفَ وحَمَلَهُ عَلَيْهِ. يُقالُ: اسْتَوْقَفَ الشُّرطِيُّ السَّائِقَ.

وقوق

الوَقْواقُ: الجَبانُ.

الوَقْواقَةُ: الكثيرُ الكَلامِ.

الوَقْوَقَةُ: نُباحُ الكَلْبِ عِنْدَ الفَزَعِ[1].

(١) مختار الصّحاح.

وقي

وَقَى الشَّيْءَ ـِ (يَقيهِ) وَقْياً، ووِقايَةً: صانَهُ وحَفِظَهُ من الأَذَى. يُقال: وَقاهُ المكروهَ، ووَقاهُ منه؛ أَي: حَماهُ منه وحَفِظَهُ أَنْ يَنالَهُ. فهو واقٍ، وهي واقِيَةٌ.

الوِقاءُ: ما وَقَيْتَ به شيئاً.

الوِقايَةُ: ما يُوَقَّى به الشَّيْءُ.

التَّقِيُّ [1]: الذي يلزم الطّاعَةَ، ولا يَقَعُ في المَعْصِيَةِ، ويَتَّقي اللَّهَ ويخافُهُ. (ج) أَتْقِياءُ. وهي تَقِيَّةٌ.

الواقِيَةُ: ما وَقَيْتَ به شيئاً. (ج) أَواقٍ.

الوُقِيَّةُ: الأُوقِيَّةُ. (ج) وُقِيٌّ، ووَقايا.

الأَتْقى: الأَكثرُ اتِّقاءً.

وَقّاهُ: حَفِظَهُ وصانَهُ.

اتَّقى: لَزِمَ التَّقْوى. و ـــ الشَّيْءَ: حَذِرَهُ. و ـــ بالشَّيْءِ: جَعَلَهُ وِقايَةً له من شَيْءٍ آخَرَ. و ـــ اللّهَ: تَجَنَّبَ عَذابَهُ، وذلك بالعَمَلِ بما أَمَرَ به، والانتهاء عَمّا نَهى عنه. فهو مُتَّقٍ.

التَّقْوى [2] ـــ تَقْوَى اللَّهِ: خَشْيَتُهُ وامْتِثالُ أَوامِرِهِ واجْتنابُ نَواهِيهِ.

التُّقى: التَّقْوى.

التُّقاةُ: الخَشْيَةُ والخَوْفُ. ﴿اتَّقُوا اللّهَ حَقَّ تُقاتِهِ [3]﴾.

التَّقِيَّةُ: الخَشْيَةُ والخَوْفُ. و ـــ (عند بعض الفرق الإسلاميَّة): إخفاء ما يخشون إظهارَه.

تَوَقّاهُ: تَجَنَّبَهُ. و ـــ: حَذِرَهُ، واحْتَرَزَ منه.

وكأ

أَوْكَأَهُ إيكاءً: نَصَبَ له مُتَّكَأً.

(١) الأصل: الوَقِيّ.
(٢) الاسم من (اتَّقى).
(٣) آل عمران /١٠٢/.

أَتْكَأَهُ: أَجْلَسَهُ ومَكَّنَهُ في مَجْلِسِهِ.

اتَّكَأَ على السَّرير: جَلَسَ مُتَمَكِّناً، أو جَلَسَ وأَسْنَدَ ظَهْرَهُ أو جَنْبَه إلى شَيْءٍ. و ـــ على عصاه: اعتمد وتَحَمَّلَ عليها. فهو مُتَّكِئٌ.

المُتَّكَأُ: ما يُتَّكَأُ عليه. و ـــ: كرسيٌّ مُنَجَّدٌ له ذراعانِ وظَهْرٌ (مج). (ج) مُتَّكَآتٌ.

التُّكَأَةُ: ما يُتَّكَأُ عليه من عَصًا وسِواها. و ـــ: الرَّجل الكثير الاتِّكاءِ.

تَوَكَّأَ على العَصا: اعتمدَ عليها عند وُقُوفِهِ أو تَحامَلَ عليها في مَشْيِهِ. فهو مُتَوَكِّئٌ.

وكب

المَوْكِبُ: الجَماعَةُ من النّاسِ يسيرونَ مُشاةً أَو رُكْباناً في مُناسَبَةٍ جامِعَةٍ أَو احْتِفالٍ. (ج) مَواكِبُ.

واكَبَ على الأَمرِ: واظَبَ. و ـــ الرَّئيسَ: رَكِبَ معه في مَوْكِبِهِ. و ـــ المَوْكِبَ: رَكِبَ مَعَهُم أو سايَرَهُمْ.

وكد

الوُكْدُ: السَّعْيُ والجُهْدُ. يُقال: بَذَلَ في هذا الأَمْرِ وُكْدَهُ.

الوَكْدُ: المُرادُ والقَصْدُ. و ـــ: الهَمُّ.

أَوْكَدَ العَهْدَ وآكَدَهُ وأَكَّدَهُ ووَكَّدَهُ: أَوْثَقَهُ وأَحْكَمَهُ.

تأَكَّدَ الأَمْرُ وتَوَكَّدَ: تَوَثَّقَ واشْتَدَّ.

التَّوْكِيدُ: التَّأْكِيدُ.

وكر

الوَكْرُ: ما يَتَّخِذُهُ الطَّيْرُ للتَّفْرِيخِ في جِدارٍ أَو جَبَلٍ أَو نحوهما. (ج) أَوْكُرٌ، وأَوْكارٌ، ووُكُورٌ.

الوَكِيرَةُ: طَعامٌ يُعْمَلُ عند الفَراغِ من البُنْيانِ.
وَكَرَ الطّائِرُ: اتَّخَذَ وَكْراً. و ــ فلانٌ: اتَّخَذَ وَكِيرَةً.

وكز

وَكَزَهُ ــِ (يَكِزُهُ) وَكْزاً: دَفَعَهُ وضَرَبَهُ. و ــ: ضَرَبَهُ بِجُمْعِ يَدِهِ على ذَقَنِهِ. و ــ فلاناً بالرُّمْحِ: طَعَنَهُ به. و ــ الرُّمْحَ في الأَرْضِ: رَكَزَهُ.

وكس

وَكَسَ الشَّيْءُ ــِ (يَكِسُ) وَكْساً: نَقَصَ. و ــ الشَّيْءَ: نَقَصَهُ. و ــ فلاناً: غَبَنَهُ.
الوَكْسُ: النَّقْصُ. وبَيْعُ الوَكْسِ: البَيْعُ بالخَسارَةِ.
الأَوْكَسُ: الأَنْقَصُ. وأَوْكَسُ الثَّمَنَيْنِ: أَنْقَصُهُما.
وَكَّسَ مالَه: نَقَصَهُ. و ــ فلاناً: وَبَّخَهُ.

وكف

وَكَفَ الدَّمْعُ ونحوهُ ــِ (يَكِفُ) وَكْفاً، ووَكَفاناً، ووَكِيفاً: سالَ وقَطَرَ قليلاً قليلاً. و ــ البيتُ: قَطَرَ سَقْفُهُ. ووَكَفَتِ العَيْنُ الدَّمْعَ، وبالدَّمعِ وَكْفاً، ووَكِيفاً إذا أَسالَتْهُ.
الوِكافُ: بَرْذَعَةُ الحِمارِ والبَغْلِ والبعيرِ. (ج) وُكُفٌ.
أَوكف الدابَّةَ **ووَكَّفَها**: وضَعَ عليها الوِكافَ.

وكل

وَكَلَ إليه الأَمْرَ ــِ (يَكِلُهُ) وَكْلاً، ووُكُولاً: اعْتَمَدَ عليه فيه وفَوَّضَهُ إليه. ومنه: وَكَلَ أَمْرَهُ إلى اللهِ؛ أي: فَوَّضَهُ إليه واكْتَفَى به فيه. فالأَمْرُ مَوْكُولٌ إليه. و ــ فلاناً إلى رأْيِه: تَرَكَهُ ولم يَشْتَرِكْ معه.
الوِكالَةُ والوَكالَةُ: أَنْ يَعْهَدَ الرَّجُلُ إلى غيرِه في أَنْ يعمل له عَمَلاً. و ــ: عَمَلُ الوكيلِ ومَحِلُّهُ (مح).
الوَكِيلُ: من أَسماء اللهِ الحُسنى، وهو الوَكِيلُ بأَرْزاقِ العِبادِ، والحافِظُ. ﴿حَسْبُنا اللّهُ ونِعْمَ الوَكِيلُ[1]﴾. و ــ على الأَمرِ: الرَّقيبُ عليه المُطَّلِعُ. يقال: اللّهُ وَكِيلٌ على ما نَقُولُ. و ــ: الذي يُوَكَّلُ إليه الأَمْرُ ويُسَلَّمُ له. و ــ بالعُمالَةِ (العُمُولة) (في الاقتصاد السِّياسِيّ): شَخْصٌ يعملُ لحسابِ آخرَ بمقتضى عَقْدِ توكيلٍ، ويتعاقَدُ باسْمِهِ الخاصّ (مج). (ج) وُكلاءُ.
الوَكَلُ والوُكَلَةُ والتُّكَلَةُ: العاجِزُ الكثيرُ الاتِّكال على غيره.
أَوْكَلَ عليه العَمَلَ: خَلّاهُ كُلَّهُ عليه.
وَكَّلَهُ: جَعَلَهُ وَكِيلَهُ القائِمَ بالأَمْرِ نيابَةً عنه. و ــ في الأَمْرِ، وعليه: فَوَّضَهُ إليه ثِقَةً بكفايتِهِ أَو عَجْزاً عن القيامِ بأَمْرِ نَفْسِهِ.
اتَّكَلَ على اللّهِ: اسْتَسْلَمَ إليه ثِقَةً برَحْمَتِهِ وكَرَمِهِ. و ــ على فلان في أَمرٍ: اعتمد ووَثِقَ به.
التُّكْلانُ: التَّوَكُّلُ.
تَوَكَّلَ: قَبِلَ الوَكالَةَ. و ــ بالأَمْرِ: ضَمِنَ القيامَ به. و ــ على اللهِ: اعْتَمَدَ عليه ووَثِقَ به واسْتَسْلَمَ إليه.
تَواكَلَ القومُ: اتَّكَلَ بَعْضُهُمْ على بَعْضٍ.

---

(١) آل عمران /١٧٣/.

وكن

الوَكْنُ: عُشُّ الطّائِرِ. (ج) أَوْكُنٌ، ووُكُونٌ.
الوُكْنَةُ: الوَكْنُ. و ــ: مَوْضِعٌ يَقَعُ عليه الطّائِرُ للرّاحَةِ ولا يثبُتُ فيه. (ج) وُكُناتٌ. ووُكَنٌ.
المَوْكِنُ: المَوْضِعُ الذي يَحْضِنُ فيه الطّائِرُ بَيْضَهُ.

وكي

وَكَى الصُّرَّةَ ونحوَها ــ (يَكيها) وَكْياً: شَدَّها بالوِكاءِ.
الوِكاءُ: خَيْطٌ تُشَدُّ به الصُّرَّةُ أو الكِيسُ أو القِرْبَةُ وغيرها. (ج) أَوْكِيَةٌ.
أَوْكَى القِرْبَةَ، وأَوْكَى على مافيها: شَدَّها بالوِكاءِ.

ولب

الوالِبَةُ: الزَّرْعَةُ تنبُت من عُروقِ الزَّرْعَةِ الأُولَى. و ــ: نَسْلُ البَشَرِ والأَنعام.

ولت

وَلَتَهُ حَقَّهُ ــ (يَلِتُهُ) وَلْتاً: نَقَصَهُ إيّاهُ.

ولج

وَلَجَ الشَّيْءُ في غيرِه ــ (يَلِجُ) وُلُوجاً: دَخَلَ فيه. و ــ الرَّجُلُ البَيْتَ، وفيه: دَخَلَهُ. فهو والِجٌ، وهي والِجَةٌ.
الوَلِيجَةُ: مَنْ تَتَّخِذُهُ مُعْتَمِداً عليه من غير أَهْلِكَ. و ــ: خاصَّتُكَ من الرِّجال. (ج) وَلائِجُ.
الوَلّاجُ: الكثيرُ الوُلُوجِ. يُقالُ: فُلانٌ خَرّاجٌ وَلّاجٌ؛ أي: واسِعُ الحِيلَةِ.
أَوْلَجَ الشَّيْءَ: أَدْخَلَهُ. ويقال: أَوْلَجَهُ في الشَّيْءِ ﴿تُولِجُ اللَّيْلَ فِي النَّهارِ، وتُولِجُ النَّهارَ فِي اللَّيْلِ[1]﴾.
وَلَّجَ مالَهُ: جَعَلَهُ في حَياتِهِ لبعضِ أَولادِهِ ليكفّ النّاسُ عن سُؤالِهِ[2]. **ولد**
وَلَدَتِ الأُنْثَى ــ (تَلِدُ) وِلادَةً، ووِلاداً، ومَوْلِداً: وَضَعَتْ حَمْلَها. ويقال: وَلَدَتِ الجَنِينَ.
الوِلادَةُ: وَضْعُ الوالِدَةِ وَلَدَها.
الوِلادُ: الحَمْلُ.
الوالِدُ: الأَبُ. ويُقال له وللوالِدَةِ: الوالِدانِ. (ج) والِدُونَ.
الوالِدَةُ: الأُمُّ. (ج) الوالِداتُ.
الوَلَدُ: كُلُّ ما وُلِدَ (للذَّكَر والأُنثى من الابن وابن الابن، والبنت وبنت البنت، ويتناول الواحد والمتعدِّد). (ج) أَوْلادٌ[3] ووُلْدٌ. و ــ: الرَّهْطُ.
الوِلْدُ والوُلْدُ: الوَلَدُ.
المَوْلُودُ: الصَّغير. (ج) مَوالِيدُ.
الوَلِيدُ: المَوْلُودُ حينَ يُولَدُ. (للذَّكَر والأُنثى) ﴿أَلَمْ نُرَبِّكَ فِينا وَلِيداً[4]﴾. و ــ: الصَّبِيُّ. (ج) وِلْدانٌ.
الوَلِيدَةُ: مؤنَّث الوَليد. و ــ: الصَّبِيَّةُ إلى أن تبلُغ. (ج) وَلائِدُ.
المَوْلِدُ: مَوْضِعُ الوِلادَةِ ووَقْتُها. (ج) مَوالِدُ.
المِيلادُ: وَقْتُ الوِلادَةِ.
الوَلُودُ: الكَثِيرَةُ الوَلَدِ.
الوَلّادَةُ: الكثيرةُ الوِلادَةِ.

---

(١) آل عمران /٢٧/.
(٢) والمعروف اليوم: وَلَّجَهُ العَمَلَ؛ أي: سَلَّمَهُ وفَوَّضَهُ إليه تفويض من هو له. وتَوَلَّجَ العَمَلَ: دَخَلَ فيه وباشَرَهُ (المتن). وجاء في محيط المحيط. ولَّجَهُ العَمَلَ، ووَلَّجَ العملَ إليه؛ أي: فَوَّضَ العَمَلَ إليه.
(٣) الكُلِّيّات. (٤) الشعراء /١٨/.

اللِّدَةُ: الذي وُلِدَ مَعَكَ في وَقْتٍ واحِدٍ. (ج) لِداتٌ، ولِدُونَ. يقال: هو وهي لِدَتي، وهم وهُنَّ لِداتي[1].

أَوْلَدَتِ المرأةُ: حانَ وِلادُها. و— القابِلَةُ المرأةَ: تَوَلَّتْ وِلادَتَها.

ولَّدَتِ القابِلَةُ الأُنْثَى: تَوَلَّتْ وِلادَتَها. **وَلَّدَ** الشَّيءَ من الشَّيءِ: أَنْشَأَهُ منه. و— الكَلامَ والحديثَ: اسْتَحْدَثَهُ.

المُوَلِّدُ: طَبيبٌ يَتَوَلَّى تَوْلِيدَ المرأةِ. (مح). و— الكَهربائِيّ: آلَةٌ لتوليد الكهرباء (مح).

المُوَلِّدَةُ: القابِلَةُ.

المُوَلَّدُ: المُحْدَثُ من كُلِّ شيءٍ، ومنه المُوَلَّدُونَ من الشُّعَراءِ: مَنْ جاؤوا بعد عصر الاحْتِجاج. و— من الرِّجال: العَرَبِيُّ غَيْرُ المَحْضِ. و—: مَنْ وُلِدَ عند العَرَبِ ونَشَأَ مع أَولادِهم وتأَدَّبَ بآدابِهِمْ. و—: اللَّفظ العربيّ الذي يَسْتَعْمِلُه النّاسُ بَعْدَ عَصْرِ الرِّوايَةِ.

المُوَلَّدَةُ: المَوْلُودَةُ بَيْنَ العَرَبِ، النّاشِئَةُ مع أَوْلادِهِم، المُتَأَدِّبَةُ بآدابهم. و—: المُحْدَثَةُ من كُلِّ شيءٍ.

تَوَلَّدَ الشَّيْءُ من الشَّيْءِ[2] وعنه[3]: نشأ عنه.

تَوالَدُوا: تَناسَلُوا وتَكاثَرُوا. و—: وَلَدَ بَعْضُهُمْ بَعْضاً.

اسْتَوْلَدَ الرَّجُلُ: طَلَبَ الوَلَدَ. و— المرأةَ: أَحْبَلَها.

ولع

وَلِعَ به ـَ (يَوْلَعُ) وَلَعاً، ووُلُوعاً: تَعَلَّقَ به بشِدَّةٍ. فهو وَلِعٌ، وهي وَلِعَةٌ. وهو وَلُوعٌ أيضاً.

الوَلُوعُ — يقال: وَلُوعُ فلانٍ بالموسيقا عَظِيمٌ.

أَوْلَعَهُ به إيلاعاً: جَعَلَهُ يَوْلَعُ به وأَغْراهُ به وحَرَّضَهُ.

أُوْلِعَ به: أُحِبَّهُ وتَعَلَّقَ به بِشِدَّةٍ. فهو مُولَعٌ به.

وَلَّعَ فلاناً به: أَغراهُ.

ولغ

وَلَغَ الكَلْبُ وغيرُهُ من السِّباعِ في الإناءِ، ومنه، وبه ـَ يَلَغُ وَلْغاً، ووُلُوغاً، ووَلَغاناً: شَرِبَ مافيه بِطَرَفِ لِسانِهِ. و— أَدْخَلَ لسانَهُ فيه فَحَرَّكَهُ.

وَلِغَ ـَ وَلْغاً: شَرِبَ ماءً أو دَماً. فهو والِغٌ.

أَوْلَغَ كَلْبَهُ: جَعَلَ له ماءً يَلَغُ فيه. و— الكلبَ: سَقاهُ.

ولف

والَفَهُ مُوالَفَةً، ووِلافاً: أَلِفَهُ.

تَوالَفَ الشَّيْءُ: ائْتَلَفَ بعضُه إلى بَعْضٍ.

ولم

الوَلِيمَةُ: طَعامُ العُرْسِ. و—: كُلُّ طَعامٍ يُتَّخَذُ لِجَمْعٍ. (ج) وَلائِمُ.

أَوْلَمَ الرَّجُلُ: عَمِلَ وَلِيمَةً.

وله

وَلِهَ ـَ (يَوْلَهُ، ويَلِهُ) وَلَهاً، ووَلَهاناً: تَحَيَّرَ من شِدَّةِ الوَجْدِ. فهو والِهٌ، ووَلْهانُ. وهي والِهٌ، ووالِهَةٌ، ووَلْهَى. و—: اشْتَدَّ حُزْنُهُ حَتّى ذَهَبَ عَقْلُهُ. و— الصَّبِيُّ إلى أُمِّه: فَزِعَ إلَيْها. ووَلِهَتِ الأُمُّ إلى وَلَدِها: حَنَّتْ إليه.

أَوْلَهَها الحُزْنُ: صَيَّرَها وَلْهَى. وأَوْلَهَ الوالِدَةَ: فَجَعَها بِوَلَدِها.

(١) الأساس. والتاء المربوطة في لِدَة عوض من الواو المحذوفة من أَوْلَد. (الصّحاح).

(٢) اللسان.

(٣) المصباح.

وَلَّهها الحُزْنُ والجَزَعُ : جَعَلَها والِهَةً . ووَلَّهَ المرأَةَ : فَرَّقَ بينَها وبين وَلَدِها . فهي مُوَلَّهَةٌ . والمُوَلَّهُ : المُتَحَيِّرُ من شِدَّةِ الوَجْدِ . وهي مُوَلَّهَةٌ .

تَوَلَّهَ فلانٌ : وَلِهَ .

ولول

وَلْوَلَت المرأَةُ وَلْوَلَةً وَوَلْوالاً : صاحَتْ وأَعْوَلَتْ ودَعَتْ بالوَيْلِ .

الوَلْوَلَةُ : صَوْتُ المرأَةِ تقولُ : وَيْلٌ لي .

ولي

وَلِيَ فلاناً ـِ (يَلِيه) وَلْياً : دَنا منه وقَرُبَ . يقال : جَلَسْتُ مِمّا يَلِيه . ووَلِيَهُ : جاءَ بَعْدَهُ . ووَلِيَ الشَّيْءَ ، ووَلِيَ عليه وِلايَةً : مَلَكَ أَمْرَه وقامَ به . يُقال : وَلِيَ القومَ . و ـــ فلاناً ، وعليه نَصَرَهُ . و ـــ البَلَدَ : حَكَمَهُ . فهو والٍ . (ج) وُلاةٌ . والبَلَدُ مَوْلِيٌّ عليه .

الوَلْيُ : القُرْبُ والدُّنُوُّ .

الوَلاءُ : المَحَبَّةُ والصَّداقَةُ . و ـــ : القُرْبُ والقَرابَةُ . و ـــ : النُّصْرَةُ .

الوَلايَةُ : النُّصْرَةُ . ﴿هُنالِكَ الوَلايَةُ لِلّهِ[1]﴾ . و ـــ : القَرابَةُ .

الوِلايَةُ : البِلادُ التي تحت نُفُوذ الوالي .

الوَلِيُّ : اللّهُ ؛ أي : النّاصِرُ الكافي . و ـــ لامرئٍ : مَنْ يَلِي أَمْرَهُ ويَقومُ مَقامَهُ . و ـــ : النَّصير . ﴿إنَّما وَلِيُّكُمُ اللّهُ[2]﴾ . و ـــ : المُحِبُّ . و ـــ : الحليفُ والصَّديقُ . و ـــ : المُطيعُ . ووَلِيُّ العَهْدِ : وَرِيثُ المُلْكِ . ووَلِيُّ المرأَةِ : مَنْ يَلي عَقْدَ النِّكاح عليها . ووَلِيُّ اليَتيمِ : الذي يَلي أَمْرَهُ ويَقُومُ بكفايَتِهِ . (ج) أَوْلِياءُ .

الأَوْلَى : الأَحَقُّ والأَجْدَرُ . يُقال : هو أَوْلَى بكذا ؛ أي : أَحَقُّ به وأَجْدَرُ .

المَوْلَى : الرَّبُّ . و ـــ : المالِكُ . و ـــ : كُلُّ مَنْ وَلِيَ أَمْراً وقامَ به . و ـــ : المُنْعِمُ المُعْتِقُ . و ـــ : المُنْعَمُ عليه المُعْتَقُ . و ـــ : القريب كابن العَمِّ ونحوه . و ـــ : السَّيِّدُ . و ـــ : المُحِبّ . والصّاحِبُ والجار والحَلِيفُ . (ج) المَوالي .

المَوْلَوِيُّ : المَنْسُوبُ إلى المَوْلَى . و ـــ : الزّاهِدُ أَو العالِمُ الكبيرُ (مو) .

المَوْلَوِيَّةُ : فرقة من الصُّوفِيَّة ، نُسِبُوا إلى المَوْلَى جَلال الدِّين الرُّومِيّ من رجال القرن الثّالثَ عشر الهِجْرِيّ .

المَوالِيا : نوع من الشِّعْرِ كانُوا يَتَغَنَّوْنَ به .

أَوْلاهُ الأَمْرَ : جَعَلَهُ والِياً عليه . وأَولاهُ معروفاً : أَسْداهُ إليه ابتداءً من غير مُكافأَةٍ . وأَوْلَى فلاناً ثِقَتَهُ : مَنَحَهُ إيّاها . ويُقال في التَّعَجُّبِ : ما أَوْلاهُ لِلمعروف ! ويُقال في التَّهديد والوَعيد : أَوْلَى لِفُلانٍ ؛ أي : قارَبَهُ ما يُهْلِكُهُ ، أو دَنا من المَهْلَكَةِ .

وَلَّى عن الشَّيْءِ : أَعْرَضَ عنه . و ـــ هارِباً : أَدْبَرَ . و ـــ فلاناً الأَمْرَ : جَعَلَهُ والِياً عليه . وولّاه ظَهْرَهُ : جَعَلَهُ وراءَه . و ـــ القِبْلَةَ : اتَّجَهَ إليها .

والَى بين الأَمْرَيْنِ : تابَعَ بَيْنَهما . و ـــ الشَّيْءَ : تابَعَهُ . يُقال : والَى المُذيعُ تقديمَ الأَنْباءِ . و ـــ الرَّجُلَ : ناصَرَهُ ، وصادَقَهُ . و ـــ : أَحَبَّهُ .

المُوالاةُ : المُتابَعَةُ . و ـــ : ضدّ المُعاداة .

تَوالَيا : تَتابَعا . يقال : تَوالَتِ الأَخبارُ ، وتَوالَتْ عليه الكُتُبُ .

تَوَلَّى عنه : أَعْرَضَ عنه وتَرَكَهُ . و ـــ صديقَهُ : نَصَرَهُ . و ـــ فلاناً : اتَّخَذَهُ وَلِيّاً . و ـــ الأَمْرَ أَو العملَ : تَقَلَّدَه وقامَ به . يقال : تولّى بناءَ الدّار .

اسْتَوْلَى عليه : اقْتَدَرَ عليه وغَلَبَهُ وتَمَكَّنَ منه . و ـــ على البَلَدِ : صارَ البَلَدُ في يَدِه .

---

(١) الكهف / ٤٤ / .

(٢) المائدة / ٥٥ / .

ومأ

أَوْمَأَ إليه[1]: أشارَ إليه بيده، أَو عَيْنِه، أَو حاجِبه، أَو رأْسِهِ، أَو غيرها. فهو مُوْمَأٌ إليه؛ أي: مُشارٌ إليه. قال الشاعر:

تَرَى النّاسَ إن سِرْنا يَسِيرُونَ خَلْفَنا
وإنْ نحنُ أَوْمَأْنا إلى النّاسِ وَقَّفُوا

ومض

وَمَضَ البَرْقُ ـِ (يَمِضُ) وَمْضاً، و وَمِيضاً، ووَمَضاناً: لَمَعَ لَمَعاناً خَفِيفاً. فهو وامِضٌ.

أَوْمَضَ البَرْقُ: وَمَضَ. و ـ فلانٌ: رَأَى وَمِيضَ بَرْقٍ أَو نارٍ. و ـ: أَشارَ إشارَةً خَفِيَّةً رَمْزاً أو غَمْزاً.

ومق

وَمِقَهُ ـَ (يَمِقُهُ) وَمْقاً، ومِقَةً: أَحَبَّهُ. فهو وامِقٌ. وذاكَ مَوْمُوقٌ، ووَمِيقٌ.

المِقَةُ: المَحَبَّةُ.

وني

وَنَى في العَمَلِ ـِ (يَنِي) وَنْياً، و وَنِى ووَنِيَ ـَ يَوْنَى، وَنًى: ضَعُفَ وفَتَرَ وتَعِبَ. فهو وانٍ. (ج) وُناةٌ. وهي وانِيَةٌ. يُقال: (هو لا يَنِي يَفْعَلُ كذا)؛ أي: لا يَزالُ يَفْعَلُهُ. و (لا يَنِي في حاجَتِهِ)؛ أي: لا يفتر ولا يُقَصِّرُ.

الوَنَى: التَّعَبُ والإعْياءُ. و ـ: الفُتُورُ والضَّعْفُ.

المِينا: مُرْفَأُ السُّفُنِ. و ـ: طِلاءٌ تُغَشَّى به المَعادِنُ وغيرها (مو). (ج) مَوانٍ.

المِيناءُ: المِينا.

(١) ويقال أُومِى إليه أي: أَوْمَأَ إليه. فهو مُومَى إليه؛ أي: مُشارٌ إليه. (أجازه بَعْضٌ ومَنَعَهُ آخَرُونَ).

الوانِي: الضَّعِيفُ البَدَنِ. ونَسيمٌ وانٍ: ضَعِيفُ الهُبُوبِ.

أَوْناهُ: أَتْعَبَهُ وأَضْعَفَهُ.

تَوانَى في العَمَلِ: قَصَّرَ فيه ولم يَهْتَمَّ به. و ـ في حاجَتِهِ: قَصَّرَ وفَتَرَ.

التَّوانِي: التَّقصيرُ والفُتُورُ.

وهب

وَهَبَ له المالَ ونحوهَ ـَ (يَهَبُهُ) وَهْباً، ووَهَباً، وهِبَةً: أَعْطاهُ إيّاهُ بلا عِوَضٍ. ويقال: وَهَبَ اللّهُ له عِلْماً. فهو واهِبٌ، ووَهُوبٌ، ووَهّابٌ، ووَهّابَةٌ. والآخَرُ مَوْهُوبٌ له، والمالُ مَوْهُوبٌ. يقال: وَهَبَنِي اللّهُ فِداءَكَ؛ أي: جَعَلَنِي اللّهُ فِداءَكَ.

هَبْ ـ يُقالُ: (هَبْني قُلْتُ كذا)؛ أي: احْسُبْني واعْدُدْني[1]. و (هَبْهُ فَعَلَ)؛ أي: احسُبْ.

الهِبَةُ: العَطِيَّةُ التي تُعطى بلا عِوَضٍ. (ج) هِباتٌ.

المَوْهِبَةُ: الاستعداد الفِطْرِيُّ لدى المرء للبراعة في فَنٍّ أَو نحوِه (مو). يقال: نظمُ الشِّعْرِ مَوْهِبَةٌ. (ج) مَواهِبُ.

تَواهَبَ القومُ: وَهَبَ بعضُهم لِبَعْضٍ.

اسْتَوْهَبَهُ الهِبَةَ: طَلَبَ أَن يَهَبَها له.

وهج

وَهَجَتِ النّارُ أَو الشَّمْسُ ـِ (تَهِجُ) وَهْجاً، ووَهَجاناً: اتَّقَدَتْ. ووَهَجَ اليومُ: اشْتَدَّ حَرُّهُ.

(١) هَبْ: فعل أمر جامد غير متصرف، لا ماضيَ له ولا مُضارع (في هذا المعنى). رأت لجنة الأُصول في مجمع اللغة العربية أنّ قولَنا: (هَبْ أنّي فعلتُ كذا) صحيح. ووافق مؤتمر المجمع، في دورة عام ١٩٧٣ على رأي لجنة الأُصول.

الوَهَجُ : حَرُّ النَّارِ والشَّمْس ونحوهما من بَعيد .
الوَهِيجُ : التَّوَقُّدُ .
الوَهّاجُ : الشَّدِيدُ الوَهَجِ . ونَجْمٌ وَهّاجٌ أو سِراجٌ وَهّاجٌ : وَقّادٌ مُتَلَأْلِئٌ .
تَوَهَّجَتِ النّارُ أو الشَّمْسُ : تَوَقَّدَتْ . و تَوَهَّجَ الحَرُّ : اشْتَدَّ . و ــ النَّهارُ : اشْتَدَّ حَرُّهُ . و ــ الجَوْهَرُ : تَلأْلأَ . وتَوَهَّجَتْ رائِحَةُ الطِّيبِ : انْتَشَرَتْ .

وهد

الوَهْدَةُ : الأَرْضُ المُنْخَفِضَةُ كأَنَّها حُفْرَةٌ . و ــ : الهُوَّةُ تَكُونُ في الأَرْضِ . (ج) وِهادٌ ، ووَهْدٌ .

وهل

وَهِلَ الرَّجُلُ ـَ (يَوْهَلُ) وَهَلاً : ضَعُفَ . و ــ منه : فَزِعَ . فهو وَهِلٌ .
الوَهْلَةُ : الفَزْعَةُ . يُقال : رَأَيْتُهُ أَوَّلَ وَهْلَةٍ ؛ أي : أَوَّلَ شَيْءٍ .

وهم

وَهَمَ في الشَّيْءِ ـِ (يَهِمُ) وَهْماً : ذَهَبَ وَهْمُهُ إليه وهو يُرِيدُ غيرَهُ[1] . و ــ الشَّيْءَ يَهِمُهُ : وَقَعَ في خَلَدِهِ . و ــ (في الصَّلاةِ) : سَها .
وَهِمَ في الحِسابِ ـَ (يَوْهَمُ) وَهَماً : غَلِطَ فيه وسها .
الوَهْمُ : ما يَقَعُ في الذِّهْنِ من ظُنُونٍ وخَواطِرَ . (ج) أَوْهامٌ ، ووُهُومٌ .
الوَهْمِيُّ : المَنْسُوبُ إلى الوَهْمِ ، والذي لا حَقِيقَةَ له . يقال : مَرَضٌ وَهْمِيٌّ .
المَوْهُومُ من الأَشياءِ : الذي ذَهَبَ إليه الوَهْمُ .

(١) المصباح .
(٢) اللسان والمصباح .

أَوْهَمَهُ : أَوْقَعَهُ في الوَهْمِ . وأَوْهَمَ فلاناً بكذا : أَدْخَلَ عليه الرِّيبَةَ واتَّهَمَهُ به .
وَهَّمَهُ : أَوْقَعَهُ في الوَهْمِ .
تَوَهَّمَ الشَّيْءَ : ظَنَّهُ . و ــ الشَّيْءَ : تَخَيَّلَهُ . و ــ فيه الخيرَ : تَوَسَّمَهُ وتَفَرَّسَهُ أو تَبَيَّنَ فيه أَثَرَ الخَيْرِ .
اتَّهَمَهُ بكذا : رَماهُ بالتُّهَمَة وَظَنَّها به . فهو مُتَّهِمٌ . و ــ في قَوْلِهِ : شَكَّ في صِدْقِهِ . والاسمُ التُّهَمَةُ[1] .
التُّهَمَةُ : الاتِّهام . (ج) تُهَمٌ ، وتُهَماتٌ .
المُتَّهَمُ : الذي وَقَعَتْ عليه التُّهَمَةُ .

وهن

وَهَنَ فلانٌ ـِ (يَهِنُ) وَهْناً : ضَعُفَ في العَمَلِ أو البدنِ أو الأَمْرِ . و ــ الدّاءُ فلاناً : أَضْعَفَهُ[2] . فهو مَوْهُونٌ .
وَهِنَ ـِ (يَهِنُ) وَهْناً : وَهَنَ .
وَهُنَ ـُ يَوْهُنُ وَهْناً ، ووَهَناً : ضَعُفَ .
الوَهْنُ : الضَّعْفُ في العَمَلِ أو الأَمْرِ أو البَدَنِ . و ــ من اللَّيْلِ : نحو مُنْتَصَفِه أو بَعْدَ ساعَةٍ منه .
الوَهَنُ : الضَّعْفُ في العَمَلِ أو الأَمْرِ أو البَدَنِ .
الواهِنُ : الضَّعِيفُ . وهي واهِنَةٌ .
المَوْهُونُ : الضَّعِيفُ في بَدَنِهِ .
المَوْهِنُ من اللَّيْلِ : نحو مُنْتَصَفِهِ أو بَعْدَ ساعَةٍ منه .
أَوْهَنَهُ : أَضْعَفَهُ . فهو مُوْهِنٌ . **وَهَّنَهُ** : أَوْهَنَهُ .

وهي

وَهَى الرَّجُلُ ـِ (يَهِي) وَهْياً ، وَوُهِيّاً : ضَعُفَ .

(١) أصل التاء واو . (٢) اللسان والمصباح والقاموس .

يُقال: وَهَتْ قُوَّتُهُ. و ـــ الشَّيْءُ المَشْدُودُ: اسْتَرْخَى رِباطُهُ. و ـــ الثَّوْبُ: تَخَرَّقَ وانْشَقَّ. فهو واهٍ، وهي واهِيَةٌ. ﴿وانْشَقَّت السَّماءُ فهي يَوْمَئِذٍ واهِيَةٌ[1]﴾. و ـــ الحائِطُ: تَشَقَّقَ وهَمَّ بالسُّقُوطِ.

الواهِي: الضَّعِيفُ. يقال: قَلْبٌ واهٍ.

أَوْهاهُ إيهاءً: أَضْعَفَهُ.

واهاً: كلمة تَعَجُّبٍ من طِيبِ الشَّيْءِ. يُقال: واهاً له، وواهاً به؛ أي: أَعْجِبْ به ما أَطْيَبَهُ. و ـــ: كَلِمَةُ تَلَهُّف. يُقال: واها على مافات؛ أي: أَتَلَهَّفُ على مافات. ويُقال في التَّفَجُّعِ: واهاً، وواهَ.

وي

وَيْ: كلمة تَعَجُّبٍ. يُقال: وَيْ لِفُلانٍ؛ أَيْ: أَعْجِبْ به. وقد تلحقُها كافُ الخِطاب كما في قَوْل عَنْتَرَة:

ولقد شَفَى نَفْسِي وأَبْرَأَ سُقْمَها
قِيلُ الفَوارِسِ وَيْكَ عنترَ أَقْدِمِ

(١) الحاقّة /١٦/.

ويح

وَيْحٌ: كَلِمَةُ تَرَحُّمٍ وتَوَجُّعٍ. يُقال: (وَيْحٌ لفلانٍ، ووَيْحاً له، ووَيْحَهُ). وقد تأْتي بمعنى المدح والتَّعَجُّبِ.

ويل

الوَيْلُ: كلمةُ دُعاءٍ بالهَلاكِ والعَذاب. يُقال: وَيْلٌ لِزَيْدٍ، ووَيْلاً له، ووَيلُ فُلانٍ؛ أي: الخِزْيُ له[1]. و ـــ: وادٍ في جَهَنَّمَ.

الوَيْلَةُ: الفَضِيحَةُ والبَلِيَّةُ. (ج) وَيْلاتٌ. يُقال: واوَيْلَتاه؛ أي: وافَضيحَتاهْ. و ـــ: الحَسْرَةُ. يقال: واوَيْلَتاه؛ أي: واحَسْرَتاه.

وَيْلُمِّهِ: كلمة مُرَكَّبَةٌ أَصلُها: وَيْلٌ لِأُمِّهِ. ومَعْناها: الدُّعاءُ على الشَّخْصِ، ثُمَّ اسْتُعْمِلَتْ في التَّعَجُّبِ والاسْتِحسانِ. مثل: قاتَلَهُ اللّهُ، ولا أَبَ له.

وَيْهاً ووَيْهِ ووَيْهَ: كلماتٌ تُسْتَعْمَلُ للإغراء والتَّحْرِيض، وتكونُ للواحِدِ والمُثَنّى والجمع والمُذَكَّر والمؤنَّث. يُقال: وَيْهاً يارجلُ، ووَيْهاً ياهِنْدُ...

(١) الكُلِّيّات.

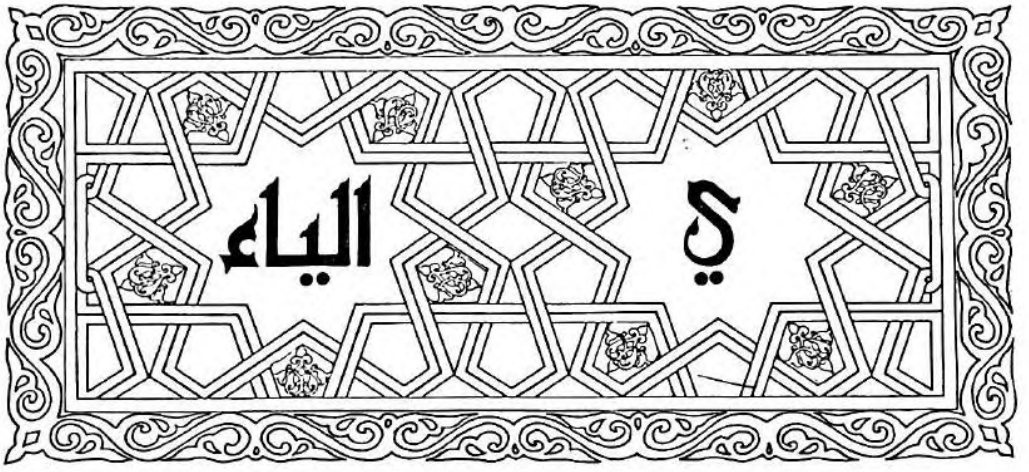

الياءُ : الحَرْفُ الثّامِنُ والعِشْرُونَ من حُروفِ الهِجاءِ .

الياءُ المُفْرَدَةُ : تَكونُ

١ً ــ حَرْفاً لِلمُضارعَةِ مثل : يَكْتُبُ ويَكْتُبْنَ .

٢ً ــ ضميراً لِلمُؤَنَّثَةِ المُخاطَبَة مثل : تَكْتُبِينَ واكْتُبِي .

٣ً ــ ضميراً لِلمُتَكَلِّمِ مثل : كِتابِي ، وعَنّي ، وأَكْرَمَني ، وإنّي .

٤ً ــ نائِبَةً عن الفَتْحَةِ :

أ) في الاسم المُثَنَّى وما أُلْحِقَ به ، في حالَةِ النَّصْبِ . مثل : زُرْتُ القادِمَيْنِ كِلَيْهِما .

ب) في جمع المُذَكَّر السالِمِ وما أُلْحِقَ به ، في حالةِ النَّصْبِ . مثل : لَقِيتُ القادِمِينَ وحَدَّثْتُ بَنِيهِم .

٥ً ــ نائِبَةً عن الكَسْرَةِ :

أ) في الأسماء الخمسة ، في حالَةِ الجَرِّ . مثل : عامِلِ الصَّدِيقَ مُعامَلَةَ أَخِيكَ .

ب) في المُثَنَّى وجمعِ المُذَكَّر السّالِمِ وما أُلْحِقَ بهما في حالَةِ الجَرِّ . مثل : عَلَيْكَ بِبِرِّ الوالِدَيْنِ كِلَيْهِما . ﴿ نِعْمَ أَجْرُ العامِلِينَ[1] ﴾ .

٦ً ــ للتَّصغير . مثل قُلَيْم (تصغير قَلَم) .

الياءُ المُشَدَّدَةُ : تكونُ لِلنِّسْبَةِ مثل : (عَرَبِيّ ووَطَنِيّ) نسبة إلى عَرَبٍ ووطَنٍ .

تُبْدَلُ الياءُ هَمْزَةً إذا تَطَرَّفَتْ بَعْدَ أَلِفٍ زائِدَةٍ . نحو : (قَضاء) . والأَصْلُ : (قَضاي) لأَنَّهُ من (قَضَى ــ يَقْضي) .

تُقْلَبُ الياءُ أَلِفاً إذا تَحَرَّكَتْ بِحَرَكَةٍ أَصْلِيَّةٍ وانْفَتَحَ ماقَبْلَها . نحو : (رَمَى وباعَ) . والأَصْلُ : (رَمَيَ وبَيَعَ) .

تُقْلَبُ الياءُ واواً إذا كانَتْ ساكِنَةً وما قَبْلَها مَضْمُوماً . نحو : (يُوسِرُ ويُوقِنُ) . وأَصْلُهُما : (يُيْسِرُ ويُيْقِنُ) ، لِأَنَّهُما من (أَيْسَرَ وأَيْقَنَ) .

إذا تَطَرَّفَتِ الياءُ بَعْدَ حَرْفٍ مُتَحَرِّكٍ حُذِفَتْ حَرَكَتُها إنْ كانَتْ ضَمَّةً أَوكَسْرَةً دَفْعاً

(١) العنكبوت /٥٨/ .

لِلثِّقَلِ . نحو : (يَقْضِي القاضِي) . والأَصْلُ : (يَقْضِيُ القاضِيُ) .

يا

تكونُ :

١ً ــ حَرْفَ نِداءٍ لِكُلِّ مُنادَى قَرِيباً كانَ أَوْ بَعِيداً أَوْمُتَوَسِّطاً . وهي أَكْثَرُ أَحْرُفِ النِّداءِ اسْتِعْمالاً، ولِذا لايُقَدَّرُ عند الحَذْفِ سِواها ﴿ يُوسُفُ أَعْرِضْ عن هذا[1] ﴾ ؛ أَي : يايُوسُفُ .

٢ً ــ حَرْفَ نِداءٍ للاسْتِغاثَةِ، مثل : يالَلْكِرامِ لِلفُقَراءِ . ولِلتَّعَجُّبِ . مثل : يالَلأَسَفِ . ولا يَصِحُّ في المنادى المُتَعَجَّبِ منه حَذْفُ (يا) .

يارْدَة

اليارْدَةُ : مِقْياسٌ طُولِيٌّ يُقَدَّرُ بنسبة ٣٢ إلى ٣٥ من المتر . (مج) .

يأس

يَئِسَ منه ـَ (يَيْئَسُ، ويَيْئِسُ) يَأْساً، ويَآسَةً : انْقَطَعَ أَمَلُهُ منه . فهو يائِسٌ، ويَؤُوسٌ[2] . ويَئِسَتِ المرأَةُ : عَقُمَتْ . فهي يائِسٌ، فإن لم يُذْكَر الموصوفُ قُلْتَ : يائِسَةٌ .

اليَأْسُ : انْقِطاعُ الأَمَلِ .

وسِنُّ اليَأْسِ : السِّنُّ التي يَنْقَطِعُ فيها الحَيْضُ عن المرأَةِ فتعقُم . (مو) .

أَيْئَسَهُ منه، و **يَأَّسَهُ** : جَعَلَهُ يَيْأَسُ .

اسْتَيْئَسَ منه : يَئِسَ .

(١) يوسف /٢٩/ .

(٢) يجوز قلب الفعل دون المصدر، فيُقالُ : (أَيِسَ منه) (المصباح) .

يبب

اليَبابُ : الخَرابُ . وأَرْضٌ يَبابٌ : ليس بها ساكِنٌ .

يبس

يَبِسَ ـَ (يَيْبَس، ويَيْبِسُ) يُبْساً، ويَبْساً، ويُبُوسَةً : جَفَّ بَعْدَ رُطُوبَةٍ . فهو يابِسٌ، ويَبِسٌ، ويَبِيسٌ، ويَبُوسٌ، ويَبْسٌ .

اليُبُوسَةُ : ضِدّ الرُّطُوبَةِ و ــ : كَيْفِيَّةٌ تَقْتَضِي صُعُوبَةَ التَّشَكُّلِ والتَّفَرُّقِ والاتِّصال .

اليابِسُ : الجافُّ . وحَجَرٌ يابِسٌ : صُلْبٌ . ووَجْهٌ يابِسٌ : قَلِيلُ الخَيْرِ . (ج) يَبْسٌ، ويُبَّسٌ .

اليَباسُ ــ شَيْءٌ يَباسٌ : يابِسٌ، ومنه قَولُهُمْ : أَرَطْبٌ أَمْ يَباسٌ ؟

اليَبَسُ : ما أَصْلُهُ اليُبُوسَةُ ولم يُعْهَدْ رَطْباً . و ــ : المَكانُ يكون رَطْباً ثم يَيْبَسُ . وشاةٌ يَبَسٌ : بلا لَبَنٍ . وامْرَأَةٌ يَبَسٌ : لا خَيْرَ فيها .

اليَبْسُ : اليابِسُ . يُقال : حَطَبٌ يَبْسٌ . وشاةٌ يَبْسٌ : انْقَطَعَ لَبَنُها فَيَبِسَ ضَرْعُها . ورَجُلٌ يَبْسٌ : قليلُ الخَيْرِ . و ــ : جمع يابِسٍ .

اليابِسَةُ : الأَرضُ، والبَرُّ .

أَيْبَسَتِ الأَرْضُ : يَبِسَ نَباتُها أَوْ بَقْلُها . وأَيْبَسَ القَوْمُ : سارُوا في الأَرْضِ اليابِسَةِ، أو يَبِسَ عُشْبُهُمْ . وأَيْبَسَ الشَّيْءَ : جَفَّفَهُ . يُقال : أَيْبَسَ اللَّهُ يَدَهُ على سَوْطِهِ : دُعاءٌ عليه بالشَّلَلِ .

يَبَّسَ الشَّيْءَ : جَفَّفَهُ .

يابَسَهُ : عامَلَهُ باليُبْسِ والشِّدَّةِ .

اتَّبَسَ : جَفَّ ويَبِسَ (مُطاوِع يَبَّسَهُ) .

يتم

يَتَمَ الصَّبِيُّ ـِ (يَيْتِم)، ويَتِمَ ـَ (يَيْتَمُ)، ويَتُمَ ـُ (يَيْتُمُ) يُتْماً : فَقَدَ أَباهُ قَبْلَ البُلُوغِ . و ـــ الصَّغِيرُ من الحيوانِ أو البَهائِم : ماتَتْ أُمُّه أو انْقَطَعَ عنها .

اليُتْمُ : الانْفِرادُ و ـــ (في النّاسِ) : فقدانُ الأَبِ . و ـــ في البَهائِمِ : فقدان الأُمِّ .

اليَتْم : الهَمُّ .

اليَتِيمُ : الصَّغيرُ الفاقِدُ الأَب من الإِنسانِ، والأُمّ من الحَيَوانِ[1] . (ج) أَيْتامٌ، ويَتامَى . يُقال : بَيْتٌ من الشِّعْرِ يَتِيمٌ؛ أَي : مُفْرَدٌ لا نَظِيرَ له .

اليَتِيمَةُ : مُؤَنَّثُ اليَتِيمِ . (ج) يَتامَى، ويَتائِمُ . و ـــ من الدُّرَرِ ونَحْوِها : الثَّمِينَةُ التي لانَظِيرَ لها .

المَيْتَمُ : مَأْوَى اليَتامَى[2] .

المَيْتَمَةُ من الحُروبِ ونَحْوِها : ماتُسَبِّبُ اليُتْمَ . يُقال : الحَرْبُ مَيْتَمَةٌ مَأْيَمَةٌ؛ أَي : تُهْلِكُ الرِّجالَ فيصير أَولادُهُم يَتامَى ونِساؤُهُم أَيامَى .

(١) واللَّطِيمُ : مَنْ ماتَ أَبَواهُ وهو صغيرٌ . والعَجِيُّ : مَنْ ماتَتْ أُمُّهُ قَبْلَ فِطامِهِ .

(٢) مجمع دمشق .

أَيْتَمَتِ المرأَةُ : صارَ أَوْلادُها يَتامَى . فهي مُوتِمٌ . (ج) مَياتِيمُ . وأَيْتَمَهُ اللَّهُ إِيتاماً : جَعَلَهُ يَتِيماً .

يَتَّمَهُ تَيْتِيماً : جَعَلَهُ يَتِيماً .

تَيَتَّمَ الصَّبِيُّ تَيَتُّماً : صارَ يَتِيماً .

يدي

يَداهُ ـِ (يَدِيهِ) يَدْياً : أَصابَ يَدَهُ . و ـــ فلاناً وإِليه، وعليه يَداً : اتَّخَذَها واصْطَنَعَها وأَسْداها إِليه .

يُدِيَ : شَكا يَدَهُ . ويُدِيَتْ يَدُهُ : شَلَّتْ .

اليَدُ : من أَعْضاءِ الجَسَدِ، وهي من المَنْكِبِ إِلى أَطْرافِ الأَصابِعِ (مؤ) . والأَصْلُ يَدْيٌ، أَو يَدَيٌ . مُثَنّاها : يَدانِ أَو يَدَيانِ . (ج) الأَيْدي، واليُدِيّ . وجَمْعُ الأَيْدي : الأَيادي . (وأَكثرُ اسْتِعمالِ الأَيادي بمعنى النِّعَمِ) . وتصغيرُ اليَدِ : يُدَيَّةٌ . والنِّسْبَةُ إِلى اليَدِ : يَدِيٌّ، ويَدَوِيٌّ . ومنه : الأَشْغالُ اليَدَوِيَّةُ . و ـــ من كُلِّ شَيْءٍ : مَقْبِضُهُ . ومنه : يَدُ الفَأْسِ والسِّكِّينِ والسَّيْفِ . و ـــ : النِّعْمَةُ والإِحْسانُ تَصْطَنِعُهُما . و ـــ : القُوَّةُ . و ـــ : القُدْرَةُ . يُقال : لي عليه يَدٌ؛ أَي : قُدْرَةٌ . و ـــ : الجَماعَةُ . ومنه : هُمْ يَدٌ على مَنْ سِواهُمْ؛ أَي : هم مُجْتَمِعُونَ على أَعْدائِهِمْ . و ـــ : الانْقِيادُ والاسْتِسْلامُ والذُّلُّ : ﴿حَتَّى يُعْطُوا الجِزْيَةَ عن يَدٍ وهم صاغِرُونَ[1]﴾ .

و ـــ : المِلْكُ . كقَولِهم : هذه الصَّنْعَةُ في

(١) التوبة الآية /٢٩/ .

يَدِ فُلانٍ ؛ أَي : في مِلْكِهِ . ويَدُ الدَّهْرِ : امْتِدادُ زَمانِهِ . يُقال : لا أَفْعَلُهُ يَدَ الدَّهْرِ ؛ أَي : أَبَداً . و ـــ من الطّائِرِ : جَناحُهُ . و ـــ من الرِّيحِ : سُلْطانُها . و ـــ من الثَّوْبِ : كُمُّهُ . ويُقال : (اليَدُ العُلْيا خَيْرٌ من اليَدِ السُّفْلَى) ؛ أَي : اليَدُ المُعْطِيَةُ خيرٌ من الآخِذَةِ . و (خَرَجَ من تحت يَدِهِ فلانٌ) ؛ أَي : خَرَّجَهُ وعَلَّمَهُ ورَبّاهُ . و (الأَمْرُ في يَدِ فلانٍ) ؛ أَي : في تَصَرُّفِهِ . وهو طويلُ اليَدِ ؛ أَي : سَخِيٌّ كثيرُ المعروف ، (واسْتَعْمَلَهُ المُوَلَّدُونَ بمعنى المُخْتَلِس) . ويَدُ اللَّهِ مع الجَماعَة ؛ أَي : الجماعَةُ في حِفْظِ اللهِ ووقايَتِهِ . و(مَدَّ له يَدَ المُساعَدَةِ) ؛ أَي : ساعَدَهُ وعاوَنَهُ . و (لَهُ اليَدُ الطُّولَى في كذا) ؛ أَي : له التَّأْثيرُ الحَسَنُ فيه . و (وَضَعَ يَدَهُ على كذا) ؛ أَي : اسْتَوْلَى عَلَيْه . و (ضَرَبَ الحاكمُ على يَدِهِ) ؛ أَي : مَنَعَهُ . و (فلانٌ يَدُهُ قَصِيرَةٌ) أَي : عاجِزٌ غيرُ قادِرٍ . و (خَرَجَ صِفْرَ اليَدَيْنِ) ؛ أَي : لَيْسَ في يَدَيْهِ شَيْءٌ . و (مَشَى بَيْنَ يَدَيْهِ) ؛ أَي : قُدّامَهُ . و (سُقِطَ في يَدِهِ ، أَو أُسْقِطَ في يَدِهِ) ؛ أَي : نَدِمَ وتَحَسَّرَ . و (بِعْتُهُ يَداً بِيَدٍ) ؛ أَي : حاضِراً بحاضِرٍ . و (أَعْطاهُ مالاً عن ظَهْرِ يَدٍ) ؛ أَيْ : بغير مُقابِلٍ . و (ذَهَبُوا أَيدي سَبا ، وأَيادي سَبا) ؛ أَي : تَفَرَّقُوا . و (هذا ما قَدَّمَتْ يَداكَ) ؛ أَي : ما قَدَّمْتَهُ أَنْتَ . كما يُقال : (ما جَنَتْ يَداكَ) ؛ أَي : ما جَنَيْتَ أَنْتَ . والأَيادي : المِنَنُ ، وهي ثلاثٌ : يَدٌ بَيْضاءُ وهي الابْتِداءُ بالمعروف ، ويَدٌ خَضْراءُ ، وهي المُكافأَةُ على المَعْرُوفِ ، ويَدٌ سَوْداءُ ، وهي المَنُّ بالمَعْرُوف . واليَدُ العامِلَةُ : جُمْلَةُ العُمّالِ القائمينَ بِعَمَلٍ ما .

اليَدُّ : لُغَةٌ في اليَدِ .

اليُداءُ : وَجَعُ اليَدِ . يُقال : أُصِيبَ فلانٌ باليُداءِ .

ياداهُ : أَعطاهُ يَداً بِيَدٍ . وأَعطاه مُياداةً ؛ أَي : من يَدِهِ إلى يَدِهِ ، للدَّلالة على التَّعْجِيلِ .

يربوع [ربع]

يرع

اليَراعُ : القَصَبُ . يُقال : (وَقَعَ الحَريقُ في اليَراعِ) ؛ أَي : في القَصَبِ . و ـــ : مَنْ لا رَأْيَ له ولا عَقْلَ . و ـــ : الضِّعافُ من الغَنَمِ وغَيْرِها . و ـــ : الجَبانُ . قال الشّاعِرُ :

وما ثَوْبُ البَقاءِ بِثَوْبِ عِزٍّ
فيُطْوَى عن أَخي الخَنَعِ اليَراعِ .

و ـــ : حَشَرَةٌ تُضيء في الظَّلامِ من فَصِيلَةِ اليَراعِيّات ورُتبة مُغْمَدات الأَجْنِحَة . وهي الحُباحِبُ .

اليَراعَةُ : واحِدَةُ اليَراعِ للقَصَبِ ، والحَشَرَة . و ـــ : القَلَمُ الذي يُتَّخَذُ من القَصَبِ . و ـــ : الأَحْمَقُ .

يرق

اليَرَقانُ و اليَرْقانُ : حالَةٌ مَرَضِيَّةٌ تَمْنَعُ الصَّفْراءَ من بُلوغِ المِعَى بسُهولَةٍ ، فتَخْتَلِطُ بالدَّمِ ، فتَصْفَرُّ بسبب ذلك أَنْسِجَةُ الجِسْمِ . و ـــ : آفَةٌ يَصْفَرُّ منها الزَّرْعُ .

(١) المعجم الموحد للمصطلحات العلمية .

اليَرَقانَةُ : أَحَدُ أَطْوارِ النُّمُوِّ في بعضِ الحيوان كالحَشَراتِ والقِشْرِيّات والرّخويّات وغيرها . يخرج من البيضة ، وقد يَتَحوَّل إلى الحيوان اليافع مباشرةً ، كما في الجَراد ، ويُسَمَّى (الحُورِيَّة) ، أو يَمُرُّ بأَطوارٍ أُخرى كدودة وَرَقِ القُطْنِ والنَّحْل والذُّباب والبَعُوض وغيرها ، وهي واحدةُ اليرقان (مج) .

يزن

يَزَنُ : وادٍ باليَمَنِ . و ـــ : بَطْنٌ من حِمْيَرَ .

ذو يَزَنٍ (مصروف وممنوع) : مَلِكٌ حِمْيَرِيٌّ .

والرِّماحُ اليَزَنِيَّةُ : منسوبَةٌ إلى ذي يَزَن .

يسر

يَسَرَ ـِ (يَيْسِرُ) يَسْراً : لانَ وانْقادَ . يُقال : يَسَرَ الفَرَسُ . و ـــ الشَّيْءُ : سَهُلَ وأَمْكَنَ . ويَسَرَتِ الحامِلُ : سَهُلَتْ عليها الولادَةُ . و ـــ فلانٌ يَسْراً : لَعِبَ بالمَيْسِرِ ؛ أَي : القمار . و ـــ فلانٌ فلاناً : ضَرَبَ يَسارَهُ . و ـــ الشَّيْءَ : جاءَ عن يَسارِهِ . و ـــ له في الأَمْرِ يُسْراً ، ويَساراً : جَعَلَهُ له مَيْسُوراً : سَهْلاً حاضِراً. فهو يَسِرٌ ، ويَسِيرٌ .

يَسِرَ الأَمْرُ ـَ يَسَراً : سَهُلَ . فهو يَسِيرٌ ، ويَسِرٌ . و ـــ فلانٌ يَساراً ، ويُسْراً : صار غَنِيًّا .

يَسُرَ الأَمْرُ ـُ (يَيْسُرُ) يُسْراً : سَهُلَ وهانَ (ضِدّ عَسُرَ) . و ـــ : قَلَّ . فهو يَسِيرٌ ؛ أَي : سَهْلٌ أَو قليلٌ .

اليُسْرُ : ضِدّ العُسْر . «إنَّ هذا الدِّينَ يُسْرٌ» ؛ أي : سَهْلٌ سَمْحٌ قليلُ التَّشْدِيد . و ـــ : الغِنَى والسَّعَةُ . واليُسْرُ : شَجَرٌ له حَبٌّ شديدُ السَّوادِ طَيِّب الرّائحة ، تُصْنَعُ منه المَسابِحُ .

اليَسارَةُ : الغِنَى . و ـــ : السُّهُولَةُ . و ـــ : القِلَّةُ ونَحْوُها .

اليَسارُ : الغِنَى والثَّرْوَةُ والسَّعَةُ والرَّخاءُ. (مذ) . و ـــ : خلاف اليَمِين . وهو الجِهَةُ اليُسْرَى . يُقال : قَعَدَ يَساراً ، أَو قَعَدَ عن يَسارِ فلانٍ . و ـــ : اليَدُ الشِّمال (مؤ) . (ج) يُسُرٌ ، ويُسُرٌ .

اليَسارِيّ : المُتَطَرِّفُ في سِياسَتِهِ أَو رَأْيِهِ . (مح) .

المَيْسَرَةُ : الغِنَى والثَّراءُ . و ـــ : خلاف المَيْمَنَة . ومنه مَيْسَرَةُ الجَيْشِ .

المَيْسُرَةُ : السُّهولَةُ . و ـــ : الغِنَى .

اليَسْرَةُ : ضِدّ اليَمْنَة . يُقال : قَعَدَ عن يَسْرَتِهِ ، وقَعَدَ يَسْرَةً .

الأَيْسَرُ : الأَهْوَنُ والأَسْهَلُ يقال : هو أَيْسَرُ منه . و ـــ خلافُ الأَيْمَن . و ـــ : الذي لا يَكْتُب أَو يَعْمَلُ إلّا بِيَدِهِ اليُسْرى . (ج) يُسُرٌ .

اليُسْرَى : ضِدّ اليُمنَى . يُقال : الجِهَةُ اليُسْرَى ، واليَدُ اليُسْرَى . و ـــ : الطَّرِيقَةُ التي هي أَكثرُ رِفْقاً ولِيناً . ﴿فَسَنُيَسِّرُهُ لِلْيُسْرَى(١)﴾ ؛ أَي : نُوَفِّقُهُ لها .

اليَسِيرُ : القَليل . وشيءٌ يَسِيرٌ : هَيِّنٌ .

اليَسَرُ ـــ رَجُلٌ أَعْسَرُ يَسَرٌ ؛ أَي : يَعْمَلُ بِيَدَيْهِ جميعاً . ويقال للمرأَةِ عَسْراء يَسَرَة إذا كانت تعمل بيديها جميعاً . و ـــ : السَّهْل . و ـــ : المُعَدُّ المُهَيَّأُ .

الياسِرُ : السَّهْلُ الانْقِيادِ .

المَيْسُورُ : السَّهْلُ، وهو مصدر على وزن مَفْعول . وقولٌ مَيْسُورٌ : سَهْلٌ ﴿ فقُلْ لهم قَوْلاً

(١) الليل الآية /٧/ .

مَيْسُوراً[1] ﴾ . و ـــ : اليُسْرُ . يقال : خُذْ بِمَيْسُورِهِ ودَعْ مَعْسُورَهُ . (ج) مَياسِيرُ .

المَيْسِرُ : قمارُ العرب في الجاهِلِيَّةِ .

أَيْسَرَ يُوسِرُ إِيْساراً : صارَ ذا غِنًى . فهو مُوسِرٌ . (ج) مَياسِيرُ . و ـــ الرَّجلَ : لم يُشَدِّدْ عليه في الطَّلَبِ . ويقال : أَيْسَرَ له في الأَمْرِ . وأَيْسَرَت الحامِلُ : سَهُلَت عليها الولادَةُ .

يَسَّرَ الشَّيْءَ : سَهَّلَهُ « يَسِّرُوا ولا تُعَسِّرُوا » . و ـــ له كذا : هَيَّأَهُ وأَعَدَّهُ . و ـــ الشَّيءَ : جَعَلَه يَسِيراً أو مَيْسُوراً . و ـــ فلاناً لكذا : أَعَدَّهُ . ويَسَّرَهُ اللَّهُ لِلْيُسْرَى ؛ أي : وَفَّقَهُ لها .

ياسَرَ : أَخَذَ في جهة اليَسارِ . وياسَرَهُ : لايَنَهُ وساهَلَهُ أو جاء عن يَسارِهِ . و ـــ الشَّيءَ : أَخَذَه من جهة اليسار . فهو مُياسِرٌ .

تَيَسَّرَ الأَمْرُ : تَسَهَّلَ . و ـــ للقتال ونحوه : تَهَيَّأَ واسْتَعَدَّ . و ـــ له كذا : تَهَيَّأَ .

تَياسَرَ الرَّجُلُ : ضِدّ تَيامَنَ ؛ أي : أَخَذَ جِهَةَ اليَسارِ . و ـــ القومُ في كذا : تَساهَلُوا « تَياسَرُوا في الصَّداقِ » .

اسْتَيْسَرَ الأَمْرُ : تَسَهَّلَ وتَيَسَّرَ . و ـــ الأَمْرُ لفلانٍ : تَهَيَّأَ .

يوسف

اليُوسُفِيُّ : شَجَرٌ مُثْمِرٌ من الفَصيلة البُرْتُقالِيَّةِ ، وهو منسوب إلى أَوَّلِ من جلب غراسَهُ إلى مصر من إيطالية .

ياسمين[2]

الياسَمِين : جِنْسُ نَباتاتٍ من الفَصِيلَةِ الزَّيْتُونِيَّةِ والقبيلة الياسمينِيَّةِ . تُزْرَعُ لِزَهْرِها . ويُسْتَخْرَجُ دُهْنُ الياسمين من زهر بَعْضِ أَنواعِها .

(الياسَمِينُ)

يعر

يَعَرَتِ الشّاةُ أَو المعزَى ـَ يُعاراً : صاحَتْ .

اليُعارُ : صَوْتُ الغَنَمِ أو المعزَى .

يفع

يَفَعَ الغُلامُ ـَ (يَيْفَعُ) يُفُوعاً : تَرَعْرَعَ وناهَزَ البُلُوغَ . وكذا الفَتاةُ . فهو يافِعٌ . (ج) يَفَعَةٌ ، وأَيْفاعٌ . وهي يافِعَةٌ . (ج) يافِعاتٌ . ومَجْدٌ يافِعٌ : رَفِيعٌ سامٍ .

اليَفَعُ : اليافِعُ . (ج) أَيْفاعٌ .

اليَفاعُ : المُرْتَفِعُ من كُلِّ شيءٍ ، يكون في المُشْرِف من الرَّمْلِ والأَرض والجبل وغيرها .

أَيْفَعَ الغلامُ : يَفَعَ . فهو يافِعٌ[1] .

ياقوت

الياقُوتُ ، حجر من الأَحجار الكريمة ، صُلْبٌ ثقيل شَفّافٌ مُشْرَبٌ بالحُمْرَةِ أَو الزُّرْقَةِ أَو الصُّفْرَةِ . الواحدةُ أو القِطعةُ منه ياقُوتَةٌ . (ج) يَواقِيتُ .

يقظ

يَقِظَ ـَ (يَيْقَظُ) يَقَظاً : انْتَبَهَ . يُقال : يَقِظَ من نَوْمِهِ ونحوِه ؛ أي : صَحا وانْتَبَهَ .

---

(١) الإسراء الآية /٢٨/ .

(٢) أصلُه (يسم) وهو مُعَرَّب . (المصباح) .

(١) ولا يقال : مُوفِعٌ .

و ــ : تَنَبَّهَ للأُمور وتَفَطَّنَ . و ــ : حَذِرَ . فهو يَقِظٌ . (ج) أَيْقاظٌ . وهي يَقِظَةٌ . وهو يَقْظانُ ، وهي يَقْظَى . (ج) يَقاظَى يقال : باتت عيني يَقْظَى تُراعِيكَ .

اليَقَظَةُ : نقيض النَّوْمِ. يقال : ما أَنساكَ في النَّوْمِ واليَقَظَةِ . و ــ : الانتباهُ من النَّوْمِ .

الأَيْقَظُ ــ يُقال : ما رأَيتُ أَيْقَظَ منه ؛ أَي : أَكثر تَنَبُّهاً للأُمورِ منه .

أَيْقَظَهُ من نَومِه ونحوِه : نَبَّهَهُ . و ــ : أَثارَه وهَيَّجَهُ . ومنه : أَيْقَظَ الفِتْنَةَ .

يَقَّظَهُ : أَيْقَظَهُ .

تَيَقَّظَ من نَوْمِه أَو من غَفْلَتِهِ : تَنَبَّهَ . و ــ لكذا : تَهَيَّأَ له وتَنَبَّهَ . فهو مُتَيَقِّظٌ .

اسْتَيْقَظَ : صارَ يَقِظاً . واسْتَيْقَظَهُ : طَلَبَ يَقَظَتَهُ .

يقق

اليَقَقُ : ــ أَبْيَضُ يَقَقٌ : شَديدُ البَياضِ ناصِعُهُ .

يقن

يَقِنَ الشَّيْءُ ــَ يَقْناً ، ويَقِيناً : ثبتَ وتَحَقَّقَ ووضَح . فهو يَقَنٌ ، ويَقِينٌ . و ــ الشَّيْءَ ، وبه : عَلِمَهُ وتَحَقَّقَهُ وزالَ شَكُّهُ فيه .

اليَقِينُ : العِلْمُ الحاصِلُ عن نَظَرٍ واسْتِدلالٍ . وعِلْمٌ يَقِينٌ ، وعِلْمُ اليَقِين : ليس فيه شَكٌّ . و ــ (في الفلسفة) : اطْمِئْنانُ النَّفْسِ إلى حُكْمٍ مع الاعتقاد بِصِحَّتِهِ . (مج) . يُقال : أَنا على يَقِينٍ من الأَمْرِ ؛ أي : عالِمٌ به حَقَّ العِلْمِ . وربَّما عَبَّرُوا عن الظَّنِّ باليَقِينِ وعن اليَقِين بالظَّنِّ . و ــ : المَوْت : ﴿ واعْبُدْ رَبَّكَ حتَّى يأْتِيَكَ اليَقِينُ[1] ﴾ . وحَقُّ اليَقِينِ : خالِصُهُ وواضِحُهُ .

اليَقِنُ : الذي لا يَسْمَعُ شيئاً إلّا أَيْقَنَ به . ورجلٌ يَقِنٌ بالشَّيءِ : مُولَعٌ به . وهي يَقِنَةٌ .

أَيْقَنَ الأَمْرَ ، وبه يُوقِنُهُ إيقاناً : عَلِمَهُ يَقِيناً . فهو مُوقِنٌ . وتصغيرُهُ : مُيَيْقِنٌ .

تَيَقَّنَ الأَمْرَ ، وبه : عَلِمَهُ وتَحَقَّقَهُ .

اسْتَيْقَنَ الأَمْرَ ، وبه : تَيَقَّنَهُ .

يلق

اليَلَقُ : الأَبيضُ من كُلِّ شيءٍ . يُقال : أَبيضُ يَلَقٌ .

يمم

اليَمُّ : البَحْرُ ذو الماءِ المِلْحِ . و ــ : النَّهْرُ الكبيرُ ذو الماءِ العَذْب .

اليَمامُ : الحَمامُ البَرِّيّ . وهو جِنْسُ طَيْرٍ من الفَصِيلَة الحمامِيَّة ورتبة الحمامِيّات . واحِدَتُه يَمامَةٌ .

(اليَمامُ)

اليَمامَةُ : قريةٌ أَو مَكانٌ شرقِيّ الحجاز ، وكانت تُسَمَّى (جَوّاً) ، دُعِيَت باليَمامَةِ . و ــ : اسمُ امرأةٍ عُرِفَتْ بِبُعْدِ مَرمَى البَصَرِ زَعَمُوا أَنَّها كانت تُبْصِر الرَّاكِبَ من مسيرة ثَلاثَةِ أَيّام ، ويُقال لها

(١) الحجر الآية /٩٩/ .

لها زَرْقاء اليَمامَة . يُقال : أَبْصَرُ من زَرْقاء اليَمامَة .

يَمَّمَهُ : قَصَدَهُ .

تَيَمَّمَ الشَّيْءَ : تَوَخّاهُ وتَعَمَّدَه وتَقَصَّدَهُ ﴿ فتيَمَّمُوا صَعِيداً طَيِّباً[1] ﴾ ؛ أي : اقْصُدوا الصَّعِيدَ الطَّيِّبَ للتَّطَهُّرِ بَدَلاً عن الوُضُوءِ أو الغسْلِ في بعض الأَحْوالِ . و ــ للصَّلاةِ : مَسَحَ وَجْهَهُ ويَدَيْهِ بالتُّرابِ الطَّاهِرِ على هيئة مخصوصَةٍ ، عِوَضَ الوُضوءِ .

يمن

يَمَنَ اللَّهُ فلاناً ــُ (يَيْمُنُهُ) يُمْناً : جَعَلَهُ مُبارَكاً . فهو مَيْمُونٌ .

يَمَنَ الرَّجُلُ ــِ (يَيْمِنُ) يَمْناً : أَتَى اليَمَنَ . و ــ : أَخَذَ ذاتَ اليَمِينِ . و ــ بفُلانٍ : ذَهَبَ به ذاتَ اليَمِينِ .

يَمُنَ لقومه ، وعلى قومِهِ ــُ يُمْناً ، ومَيْمَنَةً : كانَ مُبارَكاً عليهم . فهو يامِنٌ ، وأَيْمَنُ .

يُمِنَ على آلِهِ ، ولِآلِهِ : صارَ مُبارَكاً عليهم . فهو مَيْمُونٌ . (ج) مَيامِينُ .

اليُمْنُ : البَرَكَةُ .

اليَمْنَةُ : ناحِيَةُ اليَمِين (خِلاف اليَسْرَة) . يقال : (اتَّجَهَتِ السَّيّارَةُ يَمْنَةً) ؛ أَي : إلى الجِهَةِ اليُمْنَى .

الأَيْمَنُ : خلاف الأَيْسَر . (ج) أَيامِنُ . يُقال : جانِبٌ أَيْمَن . و ــ : من يَصْنَعُ بيُمْناهُ . و ــ : المَيْمُونُ ذو اليُمْنِ والبَرَكَةِ .

اليُمنَى : خلاف اليُسْرَى لِلجِهَةِ واليَدِ . مُثَنّاها : يُمْنَيانِ . (ج) يُمْنَياتٌ .

اليَمِينُ (مؤ) : ضِدّ اليَسار لِلجِهَةِ يقال : (جَلَسَ عن يَمِينِهِ) ؛ أَي : في جِهَةِ يَمِينِهِ .

(١) النساء الآية /٤٣/ .

وكذا يقال : (جَلَسَ ذاتَ اليَمِين) ؛ أَي : في هذه الجِهَةِ .

و ــ (لِلَيِدِ) : ﴿ وما تِلْكَ بِيَمِينِكَ يا موسى[1] ﴾ .

و ــ : القَسَمُ (مؤ) . يقال : اليَمِينُ القانُونِيَّةُ . (ج) أَيْمُنٌ ، وأَيْمانٌ .

ايْمُنُ اللَّهِ : اسمٌ وُضِعَ لِلقَسَمِ ، وأَلِفُهُ أَلِفُ وَصْلٍ ، ورُبَّما حَذَفُوا منه النُّونَ ، فقالوا : ايْمُ اللَّهِ . ويقال أَيضاً : يَمِينُ اللَّهِ لا أَفْعَلُ . واليَمِينُ : البَرَكَةُ والقُوَّةُ . ويقال : فلانٌ عندنا باليَمين ؛ أَي : بالمَنْزِلَةِ الحُسْنَى . وفلانٌ من أَصحاب اليَمِين ؛ أَي : السَّعادَة والحَظّ ، وهذا الشَّيء مِلْكُ يَمِيني أَو ملكتُه بيَميني وهذا الشَّيء في يَميني ؛ أَي : هو مِلْكي وخاضِعٌ لي .

اليَمِينِيُّ : خلاف اليَسارِيّ ، وهو من يَمِيلُ إلى المُحافَظَةِ والاعْتِدال في رَأْيه (مح) .

المَيْمَنَةُ : خلاف المَيْسَرَة . و ــ : اليُمْنُ والبَرَكَةُ والسَّعادَةُ : ﴿ أُولئكَ أَصحابُ المَيْمَنَةِ[2] ﴾ .

اليامِنُ : ذو اليُمْنِ . وهي يامِنَةٌ .

المَيْمُونُ : صاحِبُ اليُمْنِ والبَرَكَةِ . يُقال للمُسافِرِ في الدُّعاءِ له : (سِرْ على الطّائِرِ المَيْمُونِ) ؛ أَي : مَصْحوباً بالبَرَكَةِ والسَّلامَةِ . (ج) مَيامِينُ .

اليَمَنُ : البلادُ الواقعة في جَنوبِيّ الجزيرة العربية وغَرْبِيِّها . والنسبة إليها : اليَمَنِيّ ، واليمانِي ، واليمانِيّ . وقومٌ يَمانِيَةٌ ، ويَمانُون . وامرأَةٌ يَمانِيَةٌ ، ويَمانِيَّةٌ .

أَيْمَنَ ويَمَّنَ : ذَهَبَ ذاتَ اليَمِين . و ــ : أَرادَ

(١) طه الآية /١٧/ .

(٢) البلد الآية /١٨/ .

اليَمَنَ أو ذَهَبَ إليها .

يامَنَ : أَخَذَ في السَّيْرِ جِهَةَ اليَمِينِ . و ــ : أَرادَ اليَمَنَ . و ــ : بالشَّيءِ : ذَهَبَ به ذاتَ اليَمِينِ .

تَيَمَّنَ : انْتَسَبَ إلى اليَمَنِ . و ــ : ابتدأَ في الأَفعالِ باليَدِ اليُمنَى والرِّجْلِ اليُمنَى والجانِبِ الأَيْمَنِ . و ــ بالشَّيْءِ : تَبَرَّكَ ، ضِدّ تَطَيَّرَ . و ــ فيه : أَخَذَ فيه من اليَمِينِ .

تَيامَنَ : ذَهَبَ ذات اليَمِين . و ــ : أَخَذَ ناحِيَةَ اليَمَنِ .

ينع

يَنَعَ الثَّمَرُ ــ (يَيْنَعُ) يَنْعاً ، ويُنْعاً ، ويُنُوعاً : أَدْرَكَ ونَضِجَ وحانَ قِطافُهُ . فهو يانِعٌ . (ج) يَنْعٌ . وهو يَنِيعٌ . و ــ الشَّيْءُ : اشْتَدَّتْ حُمْرَتُهُ . فهو يانِعٌ . يُقال : يَنَعَت الوَرْدَةُ .

اليُنْعُ : النُّضْجُ .

أَيْنَعَ الثَّمَرُ يُونِعُ إيناعاً : أَدْرَكَ وحانَ قِطافُهُ . فهو مُونِعٌ .

يهم

الأَيْهَمُ : الرَّجُلُ الجَرِيءُ الذي لا يُسْتَطاعُ دَفْعُهُ . و ــ : الشّامِخُ من الجِبالِ . و ــ : الجَبَلُ الصَّعْبُ الطَّوِيلُ الذي لا يُرْتَقَى . و ــ : الأَصَمُّ من النّاسِ .

يهوه

يَهْوَه : اسم الله تعالى بالعبرانِيَّة .

يود

اليُودُ : شِبْهُ مَعدِنٍ صُلْبٍ ، لونُه بَنَفْسَجِيٌّ أَدْكَنُ ، له بَرِيقٌ ، تتصاعَدُ منه عند تَسْخِينِهِ أَبْخِرَةٌ بَنَفْسَجِيَّةٌ . له مركَّبات عديدة . يوجد في رَواسِبَ مِلْحِيَّة وفي بعض أَعْشابِ البَحْرِ . يُسْتَخْدَمُ في عِلاجِ تَضَخُّمِ الغُدَّة الدَّرَقِيَّة ، ومُطَهِّراً في محلول كُحُولِيٍّ ، وفي تحضير عَقاقِيرَ وأَصْباغٍ مُعَيَّنَةٍ .

يَوَّدَ الدَّواءَ ونحوَه : أَدْخَلَ اليُودَ في تركِيبِهِ . (مج) .

يوم

ياوَمَهُ مُياوَمَةً ، ويِواماً : عامَلَهُ أَو اسْتَأْجَرَهُ يوماً بِيَوْمٍ . يُقال : فلانٌ يَعْمَلُ مُياوَمَةً إذا أَخذ أُجرتَه مَرَّةً كُلَّ يومٍ .

اليَوْمُ : الزَّمَنُ المُمْتَدُّ من طُلُوعِ الشَّمْسِ إلى غُروبِها . و ــ : الشَّرْعِيُّ . الزَّمَنُ المُمْتَدُّ من الفَجْرِ إلى غُروبِ الشَّمْسِ كما في أَيّام الصَّوْمِ . و ــ (في الفَلَكِ) : زَمَنُ دَوَرانِ الأَرْضِ حَوْلَ مِحْوَرِها ، ومُدَّتُهُ أَربعٌ وعشرون ساعَةً . (ج) أَيّامٌ .

و ــ : الوقت الحاضِر ؛ أَي : وَقْتُ التَّكَلُّمِ ﴿اليومَ أَكْمَلْتُ لكم دِينَكُمْ[1]﴾ . ويقال : (ذخرتُك لهذا اليوم) ؛ أَي : لهذا الوَقْت . وأَيّامُ العَرَبِ : وقائِعُها وحُروبُها . وأَيّامُ اللَّهِ : نِقَمُهُ في الأُمَمِ الماضِيَةِ . و ــ : نِعَمُهُ أَيْضاً . ﴿ وذَكِّرْهُمْ بأَيّامِ اللَّهِ إنَّ في ذَلِكَ لآياتٍ لِكُلِّ صَبّارٍ شَكُورٍ[2] ﴾ وتقولُ : (جِئْني يَوْماً) ؛ أَي زَمَناً في لَيْلٍ أَو نَهارٍ .

(١) المائدة الآية /٣/ .
(٢) ابراهيم /٥/ .

تَمَّ المعجم المَدْرَسِيّ بِعَوْنِ اللَّهِ

المساهمون في إنجاز المعجم

لجنة الإشراف السَّادة:

ابراهيم أدهم حميدان — المدير العام للمؤسسة العامَّة للمطبوعات والكتب المدرسيَّة
جهاد عساف — معاون المدير العام للمؤسسة العامَّة للمطبوعات والكتب المدرسيَّة
عيسى دباغ — مدير الطباعة والإنتاج في المؤسسة العامَّة للمطبوعات والكتب المدرسيَّة

المساهمون في التأليف السادة:

قدري الحكيم — محمد نديم عدي
مطيع بيلي

المساهمون في التدقيق اللغوي

الدكتور: محمود السَّيد — محمد عدنان خشه
هشام نحاس — عبد الله الموشلي
فرحان حداد

المصحِّحون الطِّباعيُّون السّادة:

عيسى دباغ — سليمان بشارة
عصام غلاييني

الرسَّامون السَّادة:

محمد غنّوم — بشّار صابوني
بسّام سوسق — أحمد راتب سلطاني

الإشراف الفني السَّيِّد:

محمد شادي الحلبي

التنضيد والإخراج الفني والطِّباعة

دار طلاس للدراسات والترجمة والنشر دمشق ــ سورية

تصويب

تصويب

وقع في أثناء طباعة المعجم بعض الأغلاط وقد أشرت إليها في الجدول التالي . وأعتذر مما كان وأرجو من القراء تصحيح ما أشير إليه قبل تصفُّح المعجم .

الصفحة	العمود	السَّطر	الخطأ	الصَّواب
١٨		١	التّاريـخِيَّة	والتّاريخِيَّة
٣٢	١	٢٠	وثِمارُهُ	ثِمارُهُ
٣٣	١	٢	وآتى الزَّكاةَ:	وآتى الزَّكاةَ إيتاءً:
٤١	١	١٩	الرَّئِيسَةَ	الرَّئِيسَةِ
٨٦	١	٢	بَجِرَ ـُ	بَجِرَ ـَ
١١١	٢	٢٥	أَبْشارِ	أَبْشارٍ
١٢٨	٢	١٠	ومطُابَقَةُ	ومُطابَقَةُ
١٣٥	٢	٨	باهِلَةٌ	باهِلَةُ
١٤٧	٢	٢٠	سوريةَ[1]	سوريةُ[2]
١٤٨	١	٨	أَفاوِيَةُ	أَفاوِيهُ
١٧١	١	٢٣	والثَّمَرَةَ	والثَّمَرَةُ
١٧١	٢	٨	ثِمالاًا	ثِمالاً
١٧٦	٢	٦	جُؤُوشٌ	جُؤُوشٌ
١٧٦	٢	٩	جَيْأَلُ	جَيْأَلٌ وتُكتب جَيْئَلُ :
١٩٣	٢	٢٨	اسْتَجَزَّ	اسْتَجَزَّ
٢٠٢	٢	٨	المِقَصُّ	المِقَصُّ
٢٠٢	٢	٢٢	عَلَيْهُمُ	عَلَيْهِمُ
٢٠٣	١	الحاشية٢	مختار الصّحاح	وـــالزَّوْجُ عَرُوسَهُ : نَظَرَ إليها مَجْلُوَّةً (مختار الصّحاح)
٢٥٠	٢	٢٢	(ج) حَشَراتٌ	(ج) حَشَرات (أقرب الموارد) وحَشَرٌ (الوسيط)

الصفحة	العمود	السَّطر	الخطأ	الصَّواب
٢٧٧	٢	١٤	أصحابَهْم	أصحابَهُمْ
٢٨٨	٢	١٠	جِنُدُبُ	جُنْدبُ
٣٠٣	١	١١	المُخَتَرَق	المُخْتَرَقُ
٣١٤	١	٣	خَطُبَ ـــ	خَطُبَ ـُ
٣٢٢	١	١٧	العَلانِيَّة	العَلانِيَةِ
٣٤٤	١	الحاشية	علم	علُوم
٣٥٨	٢	٢٢	المشاتِلُ	المَشاتِلِ
٣٦٩	٢	الحاشية	علم	عُلوم .
٣٨٢	١	الحاشية	عبس /١١/ أي السُّورة أو الآيات	عبس /١١/
٣٨٤	١	١٣	نُجُومٌ ذواتُ أذنابِ مُضيئة	أَجْرامٌ ذَواتُ أَذْنابٍ غازِيَّةٍ مُضيئَة .
٣٨٤	١	١٨	رُؤِيَت	رُئِيَتْ
٣٨٧	١	٢٢	القارىء	القارِئ
٣٩٩	١	٢٤	الصِّحَّةَ	الصِّحَّةِ
٤١٦	٢	٣	رَضَعَهاً	رَضَعَها
٤٢٦	١	الحاشية	ادخالها كلمة أُرْقُودَة ،	إدْخالها كلمة أُرْقُودَة ،
٤٤٤	١	٢٧	الأَمْرَ	الأَمْرُ
٤٥٤	١	٢١	زَرَّزَ	زَرَّرَ
٤٥٧	١	٥	بَرِّيَّةٌ	بَرِّيَّةٌ
٤٦٠	١	٢٧	وزَلِجٌ	وزَلِجٌ
٤٧٠	١	٢٤	والأَصْلَ	والأَصْلُ

الصفحة	العمود	السَّطر	الخطأ	الصَّواب
٤٨١	١	١٩	مُتَوَعدًّا	مُتَوَعِّداً
٤٩١	١	٢	الضبَّابُ	الضَّبابُ
٤٩٢	٢	٢٩	المَسْرِحَيّات	المَسْرَحِيّاتُ
٤٩٧	٢	١٤	المُسْتَقِيَمَةُ	المُسْتَقِيمَةُ
٥١٠	٢	٢٠	اخْصَرَّ	اخْضَرَّ
٥١٢	٢	١٤	الشَّجَةُ	الشَّجَّةُ
٥١٣	١	١٣	السّالِفَةَ	السّالِفَةُ
٥١٣	١	١٨	المِسْلَفَةَ	المِسْلَفَةُ
٥١٣	٢	٢٢	الفاحِشَةَ	الفاحِشَةُ
٥١٤	٢	٢٥	المِسَلَّةَ	المِسَلَّةِ
٥١٦	٢	١٥	لِلنّاقَةِ	لِلنّاقَةِ
٥١٩	١	٢٠	وسِماطَ	وسِماطُ
٥٢٠	١	٢٨	والمِسْمَعَةَ	والمِسْمَعَةُ
٥٣١	١	٢٢	بِعْرق	بِعِرْق
٥٣١	٢	٢	تأكَلَّ	تَأَكَّلَ
٥٣١	٢	١٩	خَلَطَهُ	خَلَطَ
٥٣٧	٢	١٤	السُّنَّةَ	السُّنَّةُ
٥٤٦	١	٣١	للشَّجِيُّ	لِلشَّجِيِّ
٥٥٦	١	١٥	وشَطْرْ	وشَطْرُ
٥٧٧	٢	١٥	بالشَيءِ	بالشَّيْءِ
٦٠٧	٢	٢٦	يمتلئَ	يَمْتَلِئُ
٦١٢	١	٢	أُصُواتٌ	أَصْواتٌ
٦٢٢	١	١٩	مُضادٌ	مُضادٌّ
٦٢٧	٢	١٧	نَقَّتْ	نَقَّتْ
٦٣٨	١	٢	طَبَقَةً	طَبَقَةَ
٦٥١	١	٩	طِلَبَةٌ	طِلَبَةٌ
٦٧٣	٢	٤	الجاهِلَيَّةِ	الجاهِلِيَّةِ
٦٩١	٢	٥	العُرُّ	العُرُّ
٦٩٣	١	٢٥	مَوازِنِ	مَوازِينِ
٧٤١	٢	٢٨	أفْسَدِ	أَفْسَدَ

الصفحة	العمود	السّطر	الخطأ	الصّواب
٧٤٦	٢	٢	غَبَّ عن القومَ	غَبَّ عن القومِ
٧٧١	٢	٢٣	غِيرانُ	غِيرانٌ
٧٧٢	١	١٨	غَوَّرُ	غَوَّرَ
٧٧٣	٢	١٦	عَيَّةٍ	غَيَّةٍ
٧٨٢	١	٧	يَفُتِنُوكَ	يَفْتِنُوكَ
٧٨٩	٢	٢١	الفَمُّ	الفَمُ
٨٠١	١	٢٥	ضِدَ	ضِدّ
٨٤٦	٢	٤	سَمَكُ القرشُ	سَمَكُ القِرْشِ
٨٥٢	١	٢٧	مُتَفَرِقَةً	مُتَفَرِّقَةً
٨٥٤	١	١	يدُّل	يَدُلُّ
٨٦٤	١	٢٦	و ـــ نَفْسَهُ	و ـــ نَفَسَهُ
٨٧٦	١	١	الرَّأْسِ	الرَّأْسِ
٨٨٣	٢	٢١	الاجتماعِيَّةُ	الاجتماعِيَّةُ
٩٤٤	٢	٢٣	لِصَّةٌ	لَصَّةٌ
٩٨٤	٢	٢٤	لِيَمهَرَ	لِيَمْهَرَ
١٠١٢	١	٢٢	مُؤْوِنَتَهُ	مَؤُونَتَهُ
١٠١٦	٢	٦	مُخاطَبَةِ	مُخاطَبَةٍ
١٠٤٤	١	١٦	و ـــ: الإيجادُ والتربيةُ	
١٠٤٤	١	١٧	الحياةُ	الحياةُ . و ـــ الإيجادُ والتَّرْبيَةُ
١٠٩١	١	٣	بهَ	بِهِ
١١٠١	٢	٢٨	مُناوَؤِتِهِ	مُناوَأَتِهِ
١١٧٦	١	٢٤	يَيْأسُ	(وتكتب) يَيْئَسُ

حقوق الطبع والتوزيع محفوظة
للمؤسسة العامة للمطبوعات والكتب المدرسية

المؤسسة العامة للمطبوعات والكتب المدرسية